

DOENÇA ACOMETE MAIS DE DUAS MIL PESSOAS POR ANO NO CENTRO-OESTE

Página - 8



'DEFENDI MEU BEM MAIOR', DIZ POLICIAL

Página - 7



RUINS PARA A SAÚDE E PARA O MEIO AMBIENTE

Página - 2

DIÁRIO DO ESTADO

30 DE SETEMBRO O JORNAL DIÁRIO DO ESTADO DO MATO GROSSO



Máx 33 | Mín 17



WEBSITE

2023 Ano IV - Edição 1140 - R\$ 3,00 | Informações: 66 3535-1000 | www.diariodoestadomt.com.br | Fundado em 2019

SORRISO



Estratégia para o último ano de mandato é reduzir gastos

A receita do Município de Sorriso teve queda de mais de R\$ 100 milhões em relação aos anos anteriores, e para 2024, a prospecção é que esse número chegue a R\$ 150 milhões a menos.

Página - 3

Soja (saca 60Kg) Venda

Sinop.....	R\$ 116,80
Sorriso.....	R\$ 116,90
Lucas R. Verde.....	R\$ 117,90
Nova Mutum.....	R\$ 119,30
Rondonópolis.....	R\$ 127,40

Fonte: IMEA

Milho (saca 60Kg) Venda

Sinop.....	R\$ 36,80
Sorriso.....	R\$ 36,00
Lucas R. Verde.....	R\$ 36,65
Nova Mutum.....	R\$ 36,80
Rondonópolis.....	R\$ 40,25

Fonte: IMEA

Arroz (saca 60Kg) Venda

Sinop	
Arroz Sequeiro Cultivar Primavera.....	R\$ 135,00
Sorriso	
Arroz Sequeiro Cultivar Primavera.....	R\$ 135,00

Fonte: AGROLINIX

Algodão

Culabá.....	R\$ 129,52
Sorriso.....	R\$ 128,57
Lucas R. Verde.....	R\$ 128,80
Nova Mutum.....	R\$ 129,75
Rondonópolis.....	R\$ 130,56

Fonte: IMEA

Boi Gordo (Compra comercial)

Sinop.....	R\$ 169,44
Nova Mutum.....	R\$ 174,75
Rondonópolis.....	R\$ 175,00

Fonte: IMEA

Índice de preços

Cesta Básica.....	R\$ 737,58
-------------------	------------

Fonte: IMEA

Cotações

Dólar	-0,78 %
	R\$ 4,914
Bovespa	+0,69 %
	118.786,60 pts
Euro	-0,70 %
	R\$ 5,277

Selic	Salário mínimo
(13,25% a.a)	R\$ 1.320



Sucessão familiar: governança corporativa eficiente

No agronegócio, os desafios são diários e de alta complexidade, mas entre todos um se destaca, pois está diretamente relacionado à perpetuidade dos negócios: a sucessão familiar.

Página - 4

NO BRASIL Crianças de 5 anos: maior número de casos de cárie

DIVULGAÇÃO



A saúde bucal reflete diretamente na qualidade de vida e saúde de uma pessoa. De acordo com dados preliminares da última edição do SB Brasil – Pesquisa Nacional de Saúde Bucal, crianças com 5 anos de idade apresentam o maior número de casos de cárie no Brasil.

Página - 7

CORINTHIANS



DE LUXA A MANO

Menos de 24 horas separaram a demissão de Vanderlei Luxemburgo do primeiro treino comandado por Mano Menezes no Corinthians, nesta quinta-feira. O novo treinador aceitou rapidamente a proposta, assinou até 2025 e comandou a primeira atividade de olho no clássico contra o São Paulo.

Página - 6

encomendas centro-norte

ENVIOS EXPRESSOS

+150 Norte • Centro Oeste • Sudeste

LOCALIDADES

AGILIDADE
SEGURANÇA
RAPIDEZ

(65) 3623-2939

(65) 9 9699-3505

www.elogcomendas.com.br

Editorial

Delações na berlinda

Decerto são pouquíssimos os criminosos que já ouviram falar na teoria dos jogos, mas todos eles intuem que têm algo a ganhar numa negociação de delação premiada com as autoridades.

Não há motivo para o Estado deixar de usar essa ferramenta matemática de combate ao crime. Isso é especialmente verdade no contexto de esquemas mais sofisticados, em que indivíduos hierarquicamente mais bem posicionados na organização delituosa quase nunca participam diretamente da execução dos desmandos.

Nesses casos, restam à Justiça poucos meios de investigação além da colaboração de ex-comparsas, que podem dar testemunhos e indicar onde e como outras provas podem ser levantadas.

A experiência do Brasil com o instituto da delação premiada ainda é muito breve. Embora estivesse prevista em legislações mais antigas, a prática só ganhou impulso real a partir da Lei das Organizações Criminosas (12.850, de 2013). Seria otimismo exagerado afirmar que ela vem funcionando a contento.

No papel, sempre foi preciso mais do que o testemunho de um colaborador para condenar alguém. Um dos princípios básicos do direito penal reza que, quando tudo o que se tem é a palavra de um contra a do outro, é o réu que se beneficia com a dúvida.

Entretanto, no afã de obter punições, procuradores e magistrados nem sempre tomaram esse cuidado elementar de instruir os processos de forma consistente. Pior, parece razoável a suspeita de que, em alguns casos dos últimos anos, foram prolongadas prisões cautelares com o objetivo de forçar réus a negociar delações.

Mas o excesso de prisões preventivas, muitas delas longas em demasia, já é uma marca da Justiça brasileira, o que torna difícil avaliar a consistência dessa conjuntura.

Magistrados não se saem muito melhor na tarefa de corrigir abusos. As trocas de mensagens entre Sergio Moro e procuradores da Lava Jato, capturadas por um hacker, mostraram que Lula não teve um juiz imparcial como exige a lei —razão suficiente para que as condenações ao petista fossem revertidas.

Após a mudança dos ventos políticos, porém, o Judiciário criou tantos e tão variados caminhos para anulações que hoje há fila para invalidar delações acertadas na apuração de desvios na Petrobras, como noticiou a Folha.

Mesmo réus que, assistidos pelos melhores advogados de defesa, confessaram crimes e devolveram dinheiro à estatal estão agora querendo voltar atrás em seus acordos. Não é impossível que a empresa tenha de restituir os montantes que conseguiu reaver —o que seria um vexame internacional.

“

Pior, parece razoável a suspeita de que, em alguns casos dos últimos anos, foram prolongadas **prisões cautelares** com o objetivo de forçar réus a negociar delações

”

Ranking dos Políticos - Facebook



IMAGEM DO DIA

Crédito: Divulgação



A Polícia Rodoviária Federal (PRF) apreendeu 884 frascos de medicamentos analgésicos sem registros na Agência Nacional de Vigilância Sanitária (Anvisa), na quarta (27), em Rondonópolis. Segundo a polícia, as medicações estavam no veículo de um homem que iria de São Paulo para o Pará. A equipe da PRF informou que durante a abordagem foi feita uma consulta nos sistemas informatizados da Anvisa, mas que não houve retorno quanto ao registro no órgão de vigilância sanitária. O registro na Anvisa é um passo fundamental para a comercialização de remédios no país, pois assegura que os medicamentos entregues à população sejam seguros, eficazes e de qualidade, protegendo e prevenindo possíveis riscos à saúde pública. Além disso, o órgão também realiza monitoramento contínuo para garantir a segurança após a aprovação da medicação. A PRF constatou, a princípio, os crimes de falsificação, corrupção, adulteração ou alteração de produto destinado a fins terapêuticos ou medicinais. O suspeito e os objetos apreendidos foram encaminhados à Polícia Civil para prestar mais esclarecimentos.

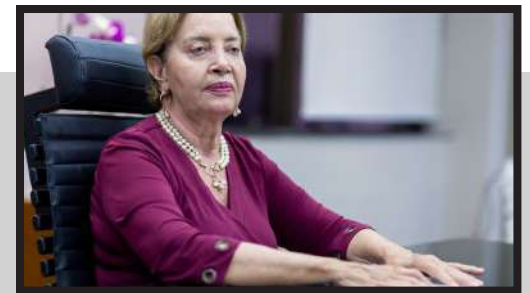

GUERRA JURÍDICA

A presidente do Tribunal de Justiça de MT, Clarice Claudino (foto), autorizou o atual presidente da Associação Mato-grossense dos Municípios (AMM), Neurilan Fraga, a disputar a reeleição “sem qualquer obstrução”. A eleição ocorre no dia 2 de outubro. Neurilan iria participar do pleito sub judice após ter a chapa cassada pelo juiz Yale Sabo Mendes, da 7ª Vara Cível de Cuiabá, por suspeita de irregularidades na inscrição. Clarice acolheu uma ação ajuizada pela Prefeitura de Nossa Senhora Livramento que apontou, entre outras coisas, suposta ilegitimidade do prefeito de Primavera do Leste, Leonardo Bortolin (MDB), adversário de Neurilan na disputa, em questionar o processo eleitoral. A Prefeitura disse que o seu temor “é que esse clima de instabilidade, recheado com decisões judiciais contraditórias, a partir de processo iniciado por parte manifestamente ilegítima, envolvendo dois candidatos à diretoria da Associação Mato-grossense dos Municípios no pleito de 2023, evolua ao ponto de afetar os serviços prestados pela referida associação ao município de Nossa Senhora do Livramento”.

ARROGÂNCIA

O Chefe da Casa Civil de Mato Grosso, Fábio Garcia (União), deu uma alfinetada no presidente da Assembleia Legislativa, deputado Eduardo Botelho. Eles se tornaram rivais, pois ambos querem ser candidatos a prefeito de Cuiabá pelo União Brasil. No entanto, Botelho afirmou que espera o apoio do governador Mauro Mendes (União) no segundo turno. Dessa forma, o deputado deixou claro que não espera que Garcia alcance o segundo turno das eleições. “Arrogância nunca deu certo na política. Portanto, vou continuar trabalhando e fico muito feliz em ter o apoio do Mauro. Vou ter o apoio dele no primeiro [turno] e no segundo [turno]”, Garcia rebateu.

ÁGUA E ÓLEO

O ex-governador Blairo Maggi garantiu que não voltará a concorrer a um cargo eletivo. Ele, que é um dos maiores produtores de soja do mundo, afirmou que os “negócios e política não andam bem”. Em entrevista a CNN, o ex-ministro revelou que entrou na política, em 2003, com data para sair. “Era pra ter feito um mandato de governador, e nesse mandato eu gostaria de deixar um legado para o Estado, mostrar que na política é possível fazer algo diferente quando você tem responsabilidade. Acabei indo à reeleição, meio a contragosto e depois acabei indo pro Senado, por circunstâncias da política”, disse. Segundo ele, a definição por sair da política ocorreu em 2013, ainda no mandato de senador. De 2016 a 2019, Blairo atuou como ministro da Agricultura no Governo Temer (MDB). “Eu saí da política, embora eu goste muito de fazer política e faria tudo outra vez”, disse.

COLUNA TECNOLOGIA

Alimentos ultraprocessados: ruins para a saúde e para o meio ambiente

Alimentos ultraprocessados (AUP) têm experimentado um aumento significativo em sua popularidade. Eles abrangem uma vasta gama de produtos, desde refeições prontas até lanches embalados, e têm conquistado espaço nas prateleiras dos supermercados.

Atrativos pela sua conveniência e preços acessíveis, tais alimentos oferecem uma satisfação instantânea, são ricos em gorduras saturadas, açúcares, sal e aditivos. Apesar das discussões frequentes sobre os impactos negativos desses alimentos na saúde, como obesidade e doenças cardiovasculares, pouco se tem falado sobre seu impacto ambiental.

Os alimentos ultraprocessados, ou AUP, são definidos como “formulações de ingredientes, na maioria de uso industrial exclusivo, que resultam de uma série de processos industriais” e contêm poucos ou nenhum alimento integral.

Eles são produzidos utilizando métodos industriais, que envolvem processos como moldagem, modificação química e hidrogenação. O consumo de AUP não é recente, sendo que produtos processados em escala industrial já eram comuns na Europa nos séculos XVIII e XIX.

O consumo desses alimentos tem crescido ao longo dos anos, com núme-

ros alarmantes de consumo no Canadá e no Reino Unido, especialmente entre homens, jovens, pessoas de baixa renda e com problemas de obesidade. A acessibilidade e a durabilidade desses produtos, aliadas ao seu alto teor de açúcar, contribuem para essa tendência.

Em um artigo publicado no The Conversation, a consultora agrônoma Laila Benkrima discutiu esta questão. Como destacado por ela, os AUP têm um processo de fabricação intensivo em energia e envolvem cadeias de suprimentos longas, resultando em emissões consideráveis de gases de efeito estufa.

Os impactos ambientais mais significativos dos AUP derivam das etapas pós-produção, em particular na criação do produto final e na embalagem. Aditivos como o óleo de palma, amplamente utilizado na indústria de alimentos, têm um impacto ambiental severo devido ao desmatamento de florestas biodiversas.

O xarope de milho rico em frutose, outro componente comum dos AUP, deixa uma pegada de carbono substancial e está associado a problemas de saúde, como obesidade e diabetes. O desperdício gerado pelas embalagens plásticas dos AUP agrava ainda mais o problema, afetando a saúde do solo e a vida marinha.



O mal do século

No momento em que uma pessoa consegue sair do estado de tristeza e começa a restabelecer a alegria de viver, é porque Deus lhe estendeu as mãos

Quem ama de graça, torna-se forte interiormente, pois ao entender que sobre cada ação errada ou acertada, amadurecermos afetivamente, aprendemos pouco a pouco a não abalar com as decepções, pois dia-a-dia somos obrigados a desenvolver a habilidade de desejar mais amar que ser amado, mas muito só querem a segunda opção.

Aqueles que estão escravizados pela depressão, talvez o sejam porque ainda não entendeu que o verniz do brilho social não existe ou ainda não perceberam que as decepções amorosas ou financeiras estão aí para serem vividas, é só usar o poder optativo que rompe os cárceres intelectuais e deixar de lado o abuso da visão preconceituosa. Somente uma mente humilde é capaz de gerar a tolerância e a solidariedade.

Por onde andar, com certeza encontrará a possibilidade exercitar o momento prático das cooperações mútuas para minimizar as angústias dos outros e fortalecer os nossos bons sentimentos, com os braços abertos saber distribuir abraços em forma de transfusões de amor ao próximo.

O isolamento por opção pode produzir a mais grave crise existencial da história individual da humanidade. A solidão só não estanca a união social, e para aqueles que já entenderam que a vida psicológica participativa e assim, clama por uma resposta, e a continuidade da própria existência coletiva dará a resposta final.

O início do estado de depressão começa por alguma decepção consigo mesmo, e na sequência é transformada em doença da alma que produz a dor interior, e para libertar dessa prisão interiorizada, depende do aceitação da necessidade de ser ajudado e das forças espirituais para sair dessa situação particularizada.



WILSON FUÁH

Por toda parte desta cidade existem prisioneiros do mundo aleatório, vivem atrás de circunstâncias e pactos sociais, porque se esquecem de que não existem portas fechadas para aqueles que fazem a terapia em grupo em forma da caridade pura das trocas de experiências.

Doar é o melhor remédio para atravessar a fronteira da imaginação espiritual, e por outro lado, ao acumular as ações no mundo das subtrações, constituirá em ponto para negativos para desenvolver a sua própria evolução.

Não deixe que o minuto inútil o transforme em referência ilusória, porque somente obedecendo à magia da vida e alimentando o espírito com orações verdadeiras, fortalecerá a ama e ressuscitará para sempre a sua esperança. Não se desespere e procure ajuda, pois sempre haverá alguém a lhe estender as mãos.

Muitos não colocam em prática o sentido real da caridade e mesmo que em seu caminhar encontre mãos pedintes e olhares tristes em busca de auxílios fingem que não veem e por isso jamais serão recompensados.

No momento em que uma pessoa consegue sair do estado de tristeza e começa a restabelecer a alegria de viver, é porque Deus lhe estendeu as mãos; e nesse momento que se perpetua a junção da iluminação da alma e a paz interior para entender o verdadeiro sentido da vida.

Seja qual for a causa ou a dependência pessoal, não será curada somente com ajuda daquilo que está dentro das caixinhas de “tarja preta”, porque para livrar-se da tristeza da alma, além da vontade própria, terá que buscar o auxílio divino, pois é através “dEle” que encontrará o caminho da paz e da luz.

WILSON CARLOS SOARES FUÁH É ECONOMISTA

EXPEDIENTE

DIÁRIO DO ESTADO
O JORNAL DIÁRIO DO ESTADO DO MATO GROSSO

DIÁRIO DO ESTADO MT GRAFICA E EDITORA LTDA
CNPJ: 22.770.157/0001-39

Diário do Estado de Mato Grosso

SINOP
Rua dos Angelins, 10 Sala 02 – Jardim das Oliveiras – Sinop-MT
CEP 78552-442 Caixa Postal 180

CUIABÁ
Rua dos Angelins, 10 Sala 02 – Jardim das Oliveiras – Sinop-MT
CEP 78552-442 Caixa Postal 180

Diretor-Geral
Carlos Oliveira

Diretor de Redação
José Roberto Gonçalves

Editor de Política
Clemerson Mendes

Diagramação e Artes
Thiago Slovinski

E-mails

atendimento@diariodoestadomt.com.br

comercial@diariodoestadomt.com.br

redacao@diariodoestadomt.com.br

Fone: 66 3535-1000

OS ARTIGOS DE OPINIÃO ASSINADOS POR COLABORADORES SÃO DE RESPONSABILIDADE EXCLUSIVA DE SEUS AUTORES

ASSINATURAS

Sinop - R\$ 600,00 anual

Outras cidades - R\$ 800,00 anual

www.diariodoestadomt.com.br

Relatório aponta que Estado cumpre todas as metas fiscais

EM ORDEM. Entre janeiro a agosto deste ano a receita total do Governo do Estado foi de R\$ 22,87 bilhões

FOTO: ANGELO VARELA

DA REPORTAGEM

A Secretaria de Fazenda de Mato Grosso (Sefaz MT) apresentou à Assembleia Legislativa de Mato Grosso (ALMT), o relatório de avaliação das contas públicas do 2º quadrimestre de 2023. Os dados demonstram que o Governo de Mato Grosso cumpriu as metas fiscais estabelecidas nos instrumentos de planejamento, mesmo com as receitas arrecadadas se mantendo no mesmo patamar de 2022.

Entre janeiro a agosto deste ano a receita total foi de R\$ 22,87 bilhões, ficando apenas 0,68 pontos percentuais acima do resultado obtido no mesmo período de 2022. Em relação à receita tributária, referente à arrecadação própria do Estado, a variação foi de 2,43% com um total de R\$ 16,11 bilhões, frente aos R\$ 15,72 bilhões registrados no ano passado. "O segundo quadrimestre consolidado apresenta um cenário no qual conseguimos alcançar aquilo que nós projetamos para o período, entretanto o crescimento da receita própria do Estado ficou aquém das nossas expectativas, mesmo cumprindo aquilo que nós tínhamos estabelecido na Lei Orçamentária", explicou o secretário adjunto do Orçamento Estadual, Ricardo Capistrano.

O desempenho da receita se deve, principalmente, às mudanças na tributação do Imposto sobre a Circulação de Mercadorias e Serviços (ICMS) em alguns setores como o de energia elétrica, telefonia fixa e móvel (comunicação) e combustíveis, impostas pelas Leis Complementares federais nº 192 e nº 194 e decisões do Supremo Tribunal Federal (STF), que impactaram a arrecadação estadual. A receita do ICMS foi de R\$ 3,29 bilhões ficando 0,10% abaixo dos R\$ 3,30 bilhões registrados entre janeiro e agosto de 2022.

Outro fator que contribuiu foi a queda nas transferências realizadas pela União. As chamadas transferências correntes ficaram cerca de R\$ 600 milhões menores que o previsto para o período de janeiro a agosto.

Nesse montante estão valores os repasses do Sistema Único de Saúde (SUS), do Fundo de Manutenção e Desenvolvimento da Educação Básica (Fundeb), assim como do Imposto sobre Produto Industrializado (IPI) e de convênios com órgãos federais.

De acordo com Capistrano, a previsão da Sefaz é que esse comportamento da receita, principalmente a tributária, mude no último quadrimestre deste ano. "A nossa expectativa é que neste

último quadrimestre de 2023 seja possível uma reversão daquilo que nós observamos em termos da arrecadação do ICMS. Estamos falando aí de uma expectativa de crescimento superior a 5%, pelo menos, algo que nós não observamos até agosto".

DESPESAS

Mesmo com a receita estadual não tendo apresentado um crescimento expressivo, o Governo de Mato Grosso manteve o nível de investimentos, executando políticas públicas que beneficiam diretamente o cidadão. Além disso, o Estado manteve a nota A quanto à Capacidade de Pagamento (CAPAG) e a primeira posição em solidez fiscal. Entre janeiro e agosto deste ano, os investimentos representaram 11,69% das despesas do Estado, aplicando R\$ 2,29 bilhões. Em 2022, no mesmo período, esse grupo de despesa representou 9,67%, somando R\$ 1,63 bilhão.

Nas áreas da saúde, o Governo do Estado aplicou R\$ 1,83 milhão de seus recursos próprios em ações e investimentos, o que corresponde a 12,75%, ficando acima do limite constitucional. Já na educação, quando o mínimo estabelecido é de 25%, foram aplicados 24,56% o equivalente a 3,53 milhões.



O Governo de Mato Grosso manteve o nível de investimentos

SORRISO

Estratégia para o último ano de mandato é reduzir gastos

DA REPORTAGEM

A receita do Município de Sorriso teve queda de mais de R\$ 100 milhões em relação aos anos anteriores, e para 2024, a prospecção é que esse número chegue a R\$ 150 milhões a menos.

Preocupado com essa realidade, o prefeito Ari Lafin reuniu os gestores de cada secretaria separadamente para, juntos, com o secretário da Cidade Ednilson Oliveira e coordenadores, o secretário adjunto da Semfaz, Miraldo Gomes de Souza e o coordenador do Programa Revitalização, Xavier, traçarem novas estratégias de contenção das despesas, desde já.

Com base no cronograma de obras, tanto do Programa de Revitalização, quanto as já licitadas e estão dentro do orçamento, foi possível chegar a um denominador comum.

Quando a Administração Municipal projeta, uma obra com a garantia dos recursos, não inviabiliza a Prefeitura, mas se nada for feito, e houver queda de receita é possível a inviabilidade, observa Ari. "Para evitarmos começar uma obra e não entregar é que estamos nos reunindo e juntos prepara-



FOTO: DIVULGAÇÃO

A receita do Município de Sorriso teve queda de mais de R\$ 100 milhões

rar o orçamento para 2024".

Cortes com compras é o primeiro item elencado pelo Prefeito que pediu aos secretários um relatório de investimentos e cuidado com os equipamentos. "Claro que há exceções, como por exemplo, móveis e utensílios para os novos prédios da Secretaria de Assistência Social.

Vamos terminar o que foi

começado e já está licitado, queremos entregar as obras acabadas e funcionando".

Seguindo a relação o Prefeito solicitou o levantamento de custos, de cada secretaria para o último trimestre de 2023; regularizar férias de todos os servidores; aproximação com a Controladoria Municipal; visitar as obras e acompanhar pari-passu de cada uma;

dialogar com a responsável pelo departamento de Patrimônio para alinhar detalhes de entrega da gestão com tudo certo; aproximação com o Ministério Público e judiciário; ficar atentos aos projetos encaminhados para votação na Câmara Municipal; cuidar as emendas impositivas. "São detalhes que no final fazem a diferença", acrescenta.

SINOP

Obra na av. Oscar Niemeyer vem para reduzir distâncias

ASSESSORIA DE IMPRENSA

As obras na avenida Oscar Niemeyer estão na reta final, mas, já estão transformando a realidade da população moradora da região. É o que relata o morador Ataíde Sabino de Souza, que destaca o ganho no deslocamento. "Eu acho ótimo para mim, pelo menos. De onde eu moro até aqui, são 9 quilômetros [pela Oscar]. Eu, fazendo a volta pela avenida das Itaúbas, dá 15 quilômetros", detalhou. "Sinop é uma cidade que está crescendo cada vez mais e com essas obras aqui, vai crescer muito mais ainda", emendou.

No local, as equipes da Secretaria de Obras trabalharam nos últimos detalhes do aterramento sobre o ribeirão Nilza e da construção do fauoduto (tubulação de passagem de animais), proporcionando, deste modo, a liberação do tráfego e a interligação do Jardim Bougainville e outros bairros até a região da Avenida Bruno Martini, centro e aeroporto, por exemplo.

O acesso a áreas importantes foi destacado, também, pelo morador João Pau-

lo Lindolfo. "Antigamente tínhamos que dar toda uma volta, passar pela avenida das Itaúbas, para poder acessar a região da Fasipe. Para a gente que tem terreno no Sonhalto Videira, no Bougainville, ficou ótimo acessar o centro. Ficou até mais viável do que dar toda a volta", pontuou.

Para Lindolfo, além de melhorar a mobilidade, a obra promove a valorização da região. "A valorização é algo que nem consigo projetar em valores, mas as pessoas já falam muito sobre. Eu trabalho no ramo da construção civil e tem clientes que já estão muito animados aqui no Bougainville por causa dessa obra", enfatizou.

Os trabalhos na Oscar começaram em agosto, com prazo estimado de 90 dias para conclusão. No entanto, a obra deve ser entregue antes do estimado. Neste trabalho, a prefeitura entregará a via em condições de tráfego, e ela deverá ser pavimentada posteriormente através da iniciativa de empresários de loteadoras beneficiadas com a obra. Os investimentos aplicados pelo Executivo Municipal são na ordem de R\$ 100 mil em recursos próprios.

FOTO: ASSESSORIA



Os trabalhos têm prazo estimado de 90 dias para conclusão

IPIRANGA DO NORTE

Parceria entre Estado e Prefeitura asfalta MT-484

DA REPORTAGEM

A Secretaria de Estado de Infraestrutura e Logística (Sinfra-MT) firmou um convênio com a prefeitura de Ipiranga do Norte, para asfaltar um trecho de 26 quilômetros da MT-484, no município.

O valor total do convênio é de R\$ 32,6 milhões, sendo que o Governo de Mato Grosso vai repassar R\$ 24,6 milhões e a Prefeitura entrará com uma contrapartida não financeira de R\$ 8 milhões.

O trecho da MT-484 que será asfaltado com a parceria, fica entre os entroncamentos com a MT-010 e a MT-242. A estrada passa em uma região de forte produção agrícola. Ipiranga do Norte é o 15º maior produtor de grãos de Mato Grosso.

"Essas parcerias são uma prova da confiança na relação entre o Estado e os municípios. Todos saem ganhando. A prefeitura vai executar esse asfalto que será importante para toda a população da região e o custo para o governo será inferior ao que seria gasto se a obra fosse licitada", avalia o secretário de Infraestrutura, Marcelo de Oliveira.

Também por meio de parceria com o município, o Estado asfaltou 22 km da MT-010 em Ipiranga do Norte.

Esse asfalto permitiu uma ligação direta entre a cidade e Lucas do Rio Verde. O novo asfalto na MT-484 ainda vai beneficiar os municípios vizinhos, como Itanhangá, que vai diminuir sua distância até Lucas do Rio Verde e a BR-163.



FOTO: ASSESSORIA

Estado vai repassar R\$ 24,6 mi para prefeitura, que executará a obra

AGRICULTURA		PECUÁRIA		CONJUNTURA ECONÔMICA		Dólar Comercial		Dólar PTAX		Dólar Turismo		Euro Comercial		Euro x Dólar	
Cotação do dia: 06/09/2023		Cotação do dia: 06/09/2023		Cotação do dia: 31/08/2023		4,9822 -0,01%		4,9835 +0,15%		5,1848 +0,12%		5,3311 -0,25%		1,0710 -0,05%	
SOJA	Campo Novo do Parecis R\$/sc 115,90	BOI	Confresa R\$/@ 166,00	Cesta Básica	Cuiabá R\$ 737,58	Mega-Sena		Quina		Bolsa de Valores BVSP Bovespa IND					
MILHO	Campo Novo do Parecis R\$/sc 36,20	VACA	Canabrava do Norte R\$/@ 156,67	VBP MT	Mato Grosso R\$ bi 32,06	Concurso 2629 (05/09/23)		Concurso 6235 (06/09/23)		Pontos	Volume	Máxima (Dia)	Mínima (Dia)	Varição	
ALGODÃO	Primavera do Leste R\$/@ 129,56	LEITE	Oeste R\$/l 2,21	Emp. Agro	Mato Grosso 3.432	11 32 35 40 41 48		09 52 54 57 69		115.313,40	16,48 bi	115.979,43	114.838,85	-0,58 %	
FONTE:IMEA		FONTE:IMEA		FONTE:IMEA		Acumulada: R\$ 85.000.000,00		Acumulada: R\$ 9.500.000,00		Última atualização: 08/09/2023 às 16h20					

Sucessão familiar começa com uma governança corporativa eficiente

FERTISYSTEM. Especialista em tecnologias para plantio e distribuição de adubos anuncia novo CEO

ASSESSORIA DE IMPRENSA

No agronegócio, os desafios são diários e de alta complexidade, mas entre todos um se destaca, pois está diretamente relacionado à perpetuidade dos negócios: a sucessão familiar.

Independente do porte do empreendimento rural é preciso desde cedo estruturar a troca de bastão, ou seja, o tema tem que estar entre as prioridades da governança corporativa. Este assunto, inclusive, sempre foi uma das preocupações de Evandro Martins, fundador da FertiSystem, empresa especialista em tecnologias para plantio e distribuição de adubos, que este ano passou o comando da companhia para seu filho Daniel Martins, o novo CEO.

O processo de sucessão finalizado este ano, não ocorreu do dia para a noite e foi apenas uma das dezenas de etapas que foram planejadas nos últimos 20 anos. "O Daniel teve a carteira de trabalho assinada aos 14 anos, de lá para cá percorreu todas as funções da linha de montagem e produção. Foi subindo de cargo conhecendo todos os departamentos da empresa, absorvendo todo o conhecimento. Desta forma, se preparou para agora assumir o comando da FertiSystem", destacou o fundador.

A missão do novo CEO já foi muito bem planejada. Além de manter a empresa, que atualmente fornece dosadores de

adubos para 90% das fabricantes de máquinas no Brasil, em destaque no cenário nacional, a companhia mira também crescimento no exterior, principalmente no mercado americano. "Somos referência na agricultura brasileira e agora queremos ampliar as nossas exportações, que representam cerca de 10% das vendas. Já fornecemos tecnologia para alguns países na Europa e na África do Sul, mas com a qualidade dos nossos dosadores podemos avançar muito nesses mercados do exterior e nisso que o Daniel vai focar também", explica.

O processo de sucessão também está bem adiantado com a segunda geração da família Martins já atuando em diferentes áreas da empresa. Além de Daniel no cargo de CEO, as filhas Mariana e Milena assumiram o Marketing e a Gestão de Pessoas, respectivamente. "Essa mudança em uma empresa precisa ser muito bem alicerçada, não é algo de um dia para o outro. Graças a Deus e a esse planejamento, temos conseguido unificar e o mais interessante de tudo é ter os três filhos atuando em atividades distintas que não se colidem e se complementam", detalha o patriarca.

PASSOS DA SUCESSÃO
O processo de sucessão gera por consequência mudanças

profundas, dentro e fora da empresa. No caso da FertiSystem, essa transição contou com um plano estratégico sob orientação de uma consultoria especializada. Juntos, definiram as novas diretrizes da companhia que resultaram na criação de uma espécie de documento de conduta de 52 páginas.

Segundo Evandro, o grande divisor de águas para eles foi realmente tabular o planejamento estratégico em cima de uma governança.

"Não basta eu simplesmente fazer o planejamento estratégico, estabelecer as metas e objetivos a médio ou longo prazo, se tudo isso não for compartilhado e organizado. Para isso, buscamos especialistas no assunto que nos ajudaram a instituir os valores e criar um plano de ação que resultou neste importante documento de conduta", enfatizou.

Além de preparar o sucessor, um ponto importante destacado pelo patriarca é saber identificar o momento certo de passar o bastão para que a empresa se perpetue e continue crescendo. Essa missão não é fácil, mas com muito diálogo, identificando a posição de cada um, essa mudança ocorre de maneira natural.

"Um processo de sucessão nunca é fácil, há divergência de ideias e conflitos, é natural acontecer, tem que acontecer, mas precisa ser resolvido da melhor forma. Eu não vou me desligar da



FOTO: DIVULGAÇÃO

Empresa consolida a troca de comando da empresa em 2023

empresa, muito pelo contrário, vou para o conselho consultivo e vou ajudar com minha experiência nessa jornada", destacou o fundador.

O executivo, agora assume a cadeira de presidente do conselho e com essa nova função passa também a dedicar-se à área que

tanto adora: Pesquisa e Desenvolvimento, testando novas tecnologias e aperfeiçoando os produtos existentes.

"Queremos abrir mais leques de atuação, inclusive desenvolvimento de novos produtos e inovações disruptivas aliadas a práticas de sustentabilidade

transformacional. Nós temos um trabalho bem interessante com a Embrapa, que é o redesenho do sistema de plantio direto. Então buscamos novas possibilidades, com foco em boas práticas ao meio ambiente dentro dos Objetivos do Desenvolvimento Sustentável (ODS)", finaliza.

EM AGOSTO

Vendas da indústria de máquinas e equipamentos caem 4,4

DA REPORTAGEM Agência Brasil

As vendas da indústria brasileira de máquinas e equipamentos em agosto somaram R\$ 28,02 bilhões, com queda de 4,4% em relação ao mesmo mês do ano passado. Em comparação a julho, no entanto, houve elevação de 18,2%.

No acumulado do ano, de janeiro a agosto, as vendas totalizaram R\$ 194,09 bilhões, 8,5% abaixo do registrado no mesmo período de 2022. Os dados foram divulgados pela Associação Brasileira da Indústria de Máquinas e Equipamentos (Abimaq).

O setor vendeu ao exterior, no mês de agosto, US\$ 1,46 bilhão em equipamentos, montante 16,3% superior ao registrado no mesmo mês de 2022. Em relação a julho, as exportações foram 25,2% maiores. No acumulado do ano, de janeiro a agosto, as vendas ao exterior somaram US\$ 9,3 bilhões, 18,1% acima do registrado no mesmo período do ano passado.

"Os dados registraram crescimento na receita líquida de vendas em relação ao mês de



FOTO: DIVULGAÇÃO

Exportações ficaram 16,3% acima do registrado no mesmo mês de 2022

julho, anulando parte da queda acumulada no ano. Em relação ao mesmo mês do ano anterior a queda ainda prevalece em razão da fraqueza nas atividades do mercado doméstico. As exportações, mesmo com a desacelera-

ção no mercado global e valorização do real frente ao dólar, registraram expansão", destacou a entidade, em nota.

As importações totalizaram US\$ 2,57 bilhões em agosto, 12,4% superior ao registrado em

julho, e 10,9% superior em relação ao mesmo mês do ano anterior. No acumulado do ano (janeiro a agosto), as compras do exterior chegaram a US\$ 18,17 bilhões, 13,8% acima do registrado no mesmo período de 2022.

EM CUIABÁ

Pesquisa de setembro mostra crescimento no índice de confiança do comerciante

ASSESSORIA DE IMPRENSA

O nível de confiança do empresário em Cuiabá atingiu 114,8 pontos em setembro, uma alta de 0,9% em relação ao mês anterior, acumulando, assim, o terceiro aumento consecutivo na pesquisa realizada pela Confederação Nacional do Comércio de Bens, Serviços e Turismo (CNC) e analisada pelo Instituto de Pesquisa da Fecomércio Mato Grosso (IPF-MT).

No entanto, o índice atual ainda mostra uma queda de 16,5% no comparativo com setembro do ano passado, quando apresentava 137,5 pontos.

Para o presidente da Fecomércio-MT, José Wenceslau de Souza Júnior, a retomada de crescimento no índice, após fortes quedas observadas nos primeiros meses do ano, se justifica pelas datas comemorativas do segundo semestre.

"A volta do indicador em patamar de crescimento é importante para avaliar como os empresários do comércio consideram o cenário econômico e as tendências a serem tomadas

em ações futuras, principalmente neste período de datas comemorativas consideradas positivas para o comércio".

O que ajuda a explicar esta tendência são os subíndices que avalia Nível de Investimento das Empresas, que cresceu 6,9% em setembro sobre o mês anterior, e o Indicador de Contratação de Funcionários, com aumento mensal de 4,2%.

Também foi observado na pesquisa que grande parte dos componentes se mostraram em queda mensal, sendo os mais significativos a Expectativa da Economia Brasileira e Condições Atuais da Economia com -2,1% e -1,9%, respectivamente.

Na comparação com o mesmo período do ano passado, os subíndices que mais variaram têm relação com as Condições Atuais da Economia, que, neste ano, está 37,2% menor, e, em seguida, as Condições Atuais do Comércio, com índice 30,8% inferior ao ano anterior.

O único que apresentou variação positiva no ano foi a Situação Atual dos Estoques, que cresceu 3,8%.

FOTO: DIVULGAÇÃO

DADOS

Taxa de desemprego cai para 7,8% em agosto, revela IBGE

FOTO: DIVULGAÇÃO

DA REPORTAGEM Agência Brasil

A taxa de desocupação (desemprego) ficou em 7,8% no trimestre encerrado em agosto deste ano. Esse é o menor patamar do índice desde fevereiro de 2015 (7,5%). A taxa mostra a proporção de pessoas que buscaram emprego e não conseguiram no período em relação à força de trabalho, que é a soma de empregados e desempregados.

A taxa recuou em relação tanto ao trimestre anterior - encerrado em maio deste ano (8,3%) - quanto ao trimestre finalizado em agosto de 2022 (8,9%). Os dados da Pesquisa Nacional por Amostra de Domicílios Contínua

(Pnad) foram divulgados nesta sexta (29), pelo Instituto Brasileiro de Geografia e Estatística (IBGE).

A população desocupada chegou a 8,4 milhões, apresentando recuo de 5,9% (menos 528 mil pessoas) em relação ao trimestre anterior e de 13,2% (menos 1,3 milhão de pessoas) em relação ao ano anterior. Para o IBGE, esse é o menor contingente desde junho de 2015 (8,5 milhões).

Já a população ocupada (99,7 milhões) cresceu 1,3% no trimestre (mais 1,3 milhão de pessoas) e 0,6% (mais 641 mil pessoas) no ano. O nível da ocupação, isto é, o percentual de pessoas ocupadas na população em idade de



É o menor índice desde fevereiro de 2015

trabalhar, ficou em 57%, acima do trimestre anterior (56,4%) e estável em relação ao ano passado.

O rendimento real habitual foi calculado em R\$ 2.947, apresentando estabilidade no trimes-

tre e crescimento de 4,6% no ano. A massa de rendimento real habitual (R\$ 288,9 bilhões) foi recorde da série histórica, crescendo 2,4% frente ao trimestre anterior e 5,5% na comparação anual.

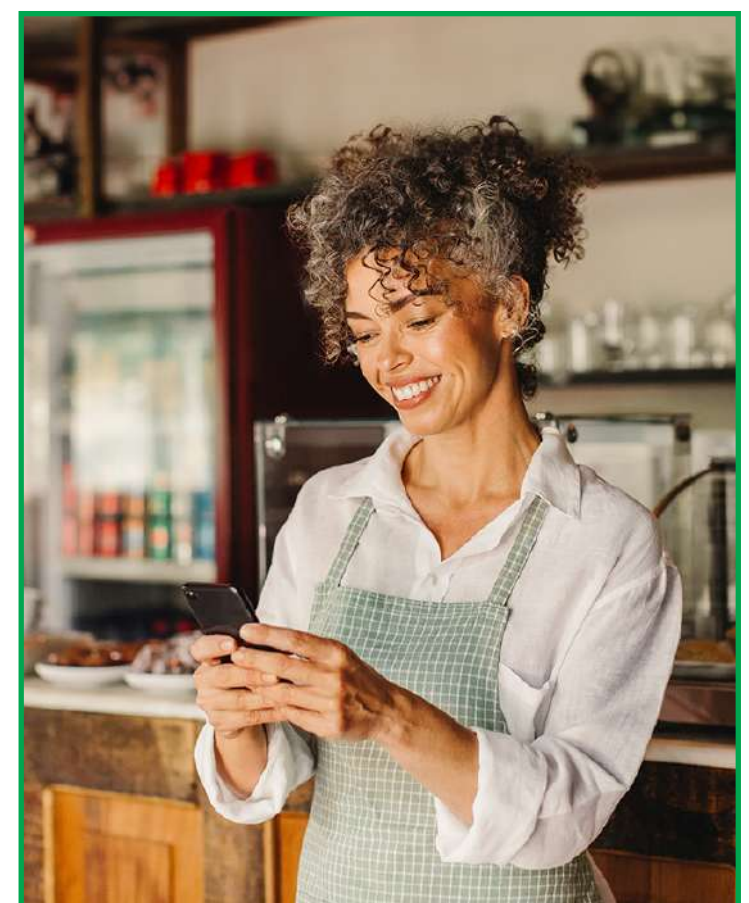

Grande parte dos componentes se mostraram em queda mensal

MARINO JOSÉ FRANZ de CPF 430.885.119-04 proprietário da Fazenda Mano Julio II torna público que requereu junto a Secretaria Municipal de Meio Ambiente de TAPURAH/MT S/MMA a LICENÇA PREVIAl (LP), LICENÇA DE INSTALAÇÃO (LI) E LICENÇA DE OPERAÇÃO (LO) para a atividade de Extração e beneficiamento de cascalho e argila através do regime mineral de Licenciamento, denominado Cascaheira II, localizado na Fazenda Mano Julio II, zona rural de Tapurah/MT, CEP 78.573-000 (LAT. 12°21'17.47"S e LONG. 56°21'13.27"O). Não foi determinado EIA/RIMA. MKC ENGENHARIA (65) 3549-2560.

MARINO JOSÉ FRANZ de CPF 430.885.119-04 proprietário da Fazenda Quatro Corações torna público que requereu junto a Secretaria Municipal de Meio Ambiente de TAPURAH/MT S/MMA a LICENÇA PREVIAl (LP), LICENÇA DE INSTALAÇÃO (LI) E LICENÇA DE OPERAÇÃO (LO) para a atividade de Extração e beneficiamento de cascalho e argila através do regime mineral de Licenciamento, denominado Cascaheira III, localizada na Fazenda Quatro Corações, zona rural de Tapurah/MT, CEP 78.573-000 (LAT. 12°21'24.86"S e LONG. 56°19'22.63"O). Não foi determinado EIA/RIMA. MKC ENGENHARIA (65) 3549-2560.

COOPERATIVA AGROPECUÁRIA MISTA BOA ESPERANÇA LTDA – COAMBE CNPJ: 36.891.034/0001-60 INSC. EST.: 13.137.074-0 EDITAL DE CONVOCAÇÃO ASSEMBLÉIA GERAL EXTRAORDINÁRIA DA COOPERATIVA AGROPECUÁRIA MISTA BOA ESPERANÇA LTDA - COAMBE CNPJ – Nº 36.891.034/0001-60 – NIRE 51.400.002.177

O Diretor Presidente da COOPERATIVA AGROPECUÁRIA MISTA BOA ESPERANÇA LTDA – COAMBE, no uso das atribuições que lhe confere o Estatuto Social, convoca os associados, que nesta data são em número de 64 (Sessenta e quatro) associados, em condições de votar, para se reunirem em Assembleia Geral Ordinária, a realizar-se de acordo com os indicativos abaixo:
DATA: - 11 de outubro de 2023.LOCAL: - Sede da COAMBE, situada na Avenida PERIMETRAL, S/N, Distrito de Boa Esperança, Bairro Área Rural de Sorriso, Município de Sorriso-MT.HORÁRIO: - Às 17h00min (Dezessete horas) em 1ª (primeira) convocação com a presença de 2/3 dos Cooperados com direito a voto; ou às 18h00min (dezoito horas) em 2ª (Segunda) convocação com a presença de metade mais um dos Cooperados com direito a voto, ou às 19h00min (Dezenove horas) em 3ª (terceira) e última convocação com a presença de no mínimo 10 (dez) cooperados com direito a voto.ORDEM DO DIA: I – Construção e ampliação da estrutura de armazenagem. II – Outros assuntos de interesse do quadro social.
Distrito de Boa Esperança, Sorriso-MT, 27 de setembro de 2023.
Armelindo Fabiani
Diretor Presidente
Avenida Perimetral, S/N – Distrito de Boa Esperança – Área Rural de Sorriso – Sorriso/MT – CEP: 78.898-899
Fones: (66)3560-1149/1172/1177 ou 9 9916-4458 - Email: coambe@coambe.com.br
RC PUBLICAÇÕES 6699984-4633

PREFEITURA MUNICIPAL DE COLIDER-MT AVISO DE LICITAÇÃO – PREGÃO PRESENCIAL Nº 026/2023 LICITAÇÃO EXCLUSIVA PARA ME/EPP CONFORME LEI 123/2014

A Prefeitura Municipal de Colider/MT, através de seu Pregoeiro, torna público, para conhecimento dos interessados, que realizará licitação na modalidade de PREGÃO PRESENCIAL, tipo menor preço POR LOTE, com data de abertura prevista para o dia 16 de outubro de 2023, às 08:00 horas/minutos (Horário de Mato Grosso), na sala de licitações da Prefeitura Municipal, tendo como objeto o CONTRATAÇÃO DE EMPRESA ESPECIALIZADA PARA PRESTAÇÃO DE SERVIÇOS DE ARBITRAGEM E HOSPEDAGEM PARA A REALIZAÇÃO DOS JOGOS ABERTOS MATO-GROSSENSES – 2023 - ETAPA REGIONAL, PROMOÇÃO DO GOVERNO DO ESTADO DE MATO GROSSO, ATRAVÉS DA SECRETARIA DE ESTADO DE CULTURA, ESPORTE E LAZER – SECEL, EM PARCERIA COM A PREFEITURA MUNICIPAL DE COLIDER-MT - RECURSOS PROVENIENTES DO CONVENIO Nº 1432/2023 SECEL-MT. O Edital completo está à disposição dos interessados, gratuitamente, na Sala de Licitações da Prefeitura Municipal de Colider/MT, localizada na Travessa dos Parecis, nº 85, Setor Leste, Colider/MT e no site www.colider.mt.gov.br (icone: Cidadão - Portal Transparência - Licitações).

Colider/MT, 29 de setembro de 2023

MARCIO ANTONIO DA SILVA
Pregoeiro Oficial

Publique-se

PREFEITURA MUNICIPAL DE COLIDER-MT AVISO DE LICITAÇÃO – PREGÃO PRESENCIAL Nº 027/2023 LICITAÇÃO EXCLUSIVA PARA ME/EPP CONFORME LEI 123/2014

A Prefeitura Municipal de Colider/MT, através de seu Pregoeiro, torna público, para conhecimento dos interessados, que realizará licitação na modalidade de PREGÃO PRESENCIAL, tipo menor preço POR ITEM, com data de abertura prevista para o dia 16 de outubro de 2023, às 09:00 horas/minutos (Horário de Mato Grosso), na sala de licitações da Prefeitura Municipal, tendo como objeto o CONTRATAÇÃO DE EMPRESA ESPECIALIZADA PARA AQUISIÇÃO DE PRODUTOS DE ALIMENTAÇÃO PARA A REALIZAÇÃO DOS JOGOS ABERTOS MATO-GROSSENSES – 2023 - ETAPA REGIONAL, PROMOÇÃO DO GOVERNO DO ESTADO DE MATO GROSSO, ATRAVÉS DA SECRETARIA DE ESTADO DE CULTURA, ESPORTE E LAZER – SECEL, EM PARCERIA COM A PREFEITURA MUNICIPAL DE COLIDER-MT RECURSOS PROVENIENTES DO CONVENIO Nº 1432/2023 SECEL-MT. O Edital completo está à disposição dos interessados, gratuitamente, na Sala de Licitações da Prefeitura Municipal de Colider/MT, localizada na Travessa dos Parecis, nº 85, Setor Leste, Colider/MT e no site www.colider.mt.gov.br (icone: Cidadão - Portal Transparência - Licitações).

Colider/MT, 29 de setembro de 2023

MARCIO ANTONIO DA SILVA
Pregoeiro Oficial

Publique-se

COMISSÃO PERMANENTE DE LICITAÇÃO ATA DE SESSÃO EDITAL TOMADA DE PREÇOS Nº 003/2023

Às 13:30 horas do dia 11 de setembro de 2023, na sede da Prefeitura Municipal de Peixoto de Azevedo-MT, REUNIU-SE a Comissão Permanente de Licitação, constituída pelos senhores: CHEILA MIGLIAVACA – Presidente; THIAGO PEREIRA DA SILVA e JULIANE SEMENSATE SILVA – Membros, ambos designados pela Portaria nº 239 de 07 de fevereiro de 2022, e o Sr. André Luiz Mochi Spiguel, Engenheiro Civil. Estes, incumbidos de procederem ao julgamento das Documentações e Propostas de Preços, objetivando a escolha da proposta mais vantajosa para o Município de Peixoto de Azevedo-MT, para licitação em epígrafe, na qual tem por objeto a "CONTRATAÇÃO DE EMPRESA ESPECIALIZADA NO RAMO DE CONSTRUÇÃO CIVIL PARA REALIZAR A CONSTRUÇÃO DA QUADRA POLIESPORTIVA COBERTA NO BAIRRO AEROPORTO NO MUNICÍPIO DE PEIXOTO DE AZEVEDO-MT". A Presidente da Comissão Permanente de Licitação, respeitando o prazo de tolerância de 10 minutos, improrrogáveis, declara instalada a sessão de julgamento dos envelopes de Habilitação e de Proposta de Preços. Iniciada a sessão, a Comissão Permanente de Licitação já de posse dos envelopes "01 – Habilitação" e "02 – Proposta de Preços" das empresas CONSTRUTORA ZM MENDES LTDA – CNPJ 40.528.355/0001-72, representada pelo senhor Vanderson Aparecido Mendes, portador do CPF 921.803.021-34; R G N CONSTRUTORA LTDA – CNPJ 07.233.375/0001-40, representada pela senhora Solange Aparecida Gomes Leite, portadora do CPF 411.689.681-00; WALLACY DELLATESTA ME – CNPJ 33.166.126/0001-90, representada pelo senhor Wallacy Dellatesta, portador do CPF 054.582.991-75. Após a fase de credenciamento, procedeu-se a conferência dos envelopes que foram rubricados pelos presentes e realizada a abertura do envelope "01 - HABILITAÇÃO", ficando constatado que no interior dos mesmos contém os documentos destinados à habilitação. Na verificação dos documentos de habilitação a Comissão Permanente de Licitação juntamente com o Departamento de Engenharia para a análise do item 12.4.4.1 – parcela de maior relevância, onde o mesmo afirmou que todas as empresas atendem aos requisitos do edital. A equipe analisou os demais requisitos e constataram que a empresa CONSTRUTORA ZM MENDES LTDA – CNPJ 40.528.355/0001-72 não cumpre com o item 12.1.7. Comprovação de que a empresa se encontra devidamente cadastrada junto a Prefeitura Municipal de Peixoto de Azevedo/MT ou que tenha requerido o cadastramento até o terceiro dia anterior à data do certame mediante protocolo, sendo desta forma declarada inabilitada. Neste instante, a empresa inabilitada informa ter intenção de apresentar recurso contra a decisão, assim, a sessão será interrompida para aguardarmos os prazos legais para apresentação das razões recursais e posterior ao julgamento, será marcada uma nova data para continuação da sessão. Às 13:30 horas do dia 29 de setembro de 2023 conforme aviso de reabertura de sessão publicados no Diário Oficial da União, Diário Oficial do Estado de Mato Grosso, em Jornal de grande Circulação e Associação Mato-grossense dos Municípios, respeitando os 10 minutos de tolerância, a Comissão Permanente de Licitação, começamos a sessão com a presidente explicando que a empresa CONSTRUTORA ZM MENDES LTDA – CNPJ 40.528.355/0001-72 depois da apresentação das razões recursais e seu devido julgamento, a mesma manteve-se inabilitada, restando assim a empresa R G N CONSTRUTORA LTDA – CNPJ 07.233.375/0001-40 que nesta sessão não teve representante, e a empresa WALLACY DELLATESTA ME – CNPJ 33.166.126/0001-90, representada pelo senhor Wallacy Dellatesta, portador do CPF 054.582.991-75, declaradas habilitadas. Desta forma, passou-se então para análise do envelope "02 – PROPOSTA DE PREÇOS" os quais estão lacrados e rubricados conforme a sessão anterior, passando assim para o único representante presente para conferência. Fez-se a abertura dos envelopes de proposta de preços e depois de rubricadas todas as folhas a presidente lançou a proposta no sistema de licitação e verificou que o preço ofertado na proposta é considerado válido, portanto, dentro do valor máximo exigido como valor de referência para esta licitação. Assim, o valor apresentado em proposta pela empresa R G N CONSTRUTORA LTDA – CNPJ 07.233.375/0001-40 foi de R\$ 1.231.209,02 (um milhão duzentos e trinta e um mil, duzentos e nove reais e dois centavos) e da empresa WALLACY DELLATESTA ME – CNPJ 33.166.126/0001-90 foi de R\$ 1.168.778,89 (um milhão cento e sessenta e oito mil setecentos e setenta e oito reais e oitenta e nove centavos), a presidente pede ao representante da empresa senhor Wallacy Dellatesta se há possibilidade de maior desconto, onde o mesmo informa que o valor apresentado é o limite possível. Desta forma, foi declarado a empresa WALLACY DELLATESTA – ME CNPJ 33.166.126/0001-90, VENCEDORA do certame. A presidente solicita se o representante da empresa manifesta INTENÇÃO DE RECLUSO onde a mesma nega a intenção. Nada mais havendo a tratar foi lavrado a presente Ata que vai assinada pelos presentes.

CHEILA MIGLIAVACA Presidente CPL
THIAGO PEREIRA DASILVA Membro da Equipe

JULIANE SEMENSATE SILVA Membro da Equipe
WALLACY DELLATESTA – ME Wallacy Dellatesta
WALLACY DELLATESTA – ME Wallacy Dellatesta

O ESTADO DE MATO GROSSO TEM UM NOVO JORNAL

DIÁRIO DO ESTADO
(66) 3535 - 1000

PREFEITURA MUNICIPAL DE IPIRANGA DO NORTE PREGÃO ELETRÔNICO Nº 025/2023

O Município de Ipiranga do Norte - MT, por intermédio de sua Pregoeira Municipal, designada através da Portaria Municipal nº 011/2023, torna público para conhecimento de empresas interessadas que realizará Licitação na Modalidade de Pregão, na forma Eletrônica nº 025/2023, Tipo Menor Preço Global (por Lote), em conformidade com as disposições da Lei Federal nº 10.520, de julho de 2002, do Decreto nº 10.024 de 20 de Setembro de 2019 e subsidiariamente a Lei Federal nº 8.666, de 21 de junho de 1993, suas alterações subsequentes, Lei Complementar 123/2006 e alterações e Decreto Municipal nº 03/2010, de 04 de Janeiro de 2010, Licitação destinada a "Contratação de Empresa Especializada para Elaboração e Execução de Processo Seletivo Simplificado para atendimento a Secretaria Municipal de Educação, Cultura, Esporte e Lazer", conforme especificações constantes no Edital. Data para cadastro de proposta: a partir das 09:00 h do dia 02/10/2023, a abertura de propostas será realizada dia 17/10/2023, às 08:00 horas, a sessão de disputa no dia 17/10/2023, às 09h30min, horário de Brasília – DF. local: Portal: Bolsa de Licitações do Brasil – BLL www.bll.org.br. O Edital poderá ser obtido através do site http://portal.prefipirangadonorte.mt.gov.br/licitacao/licitacoes.aspx e ainda poderá ser obtido através do e-mail: licitacao@ipirangadonorte.mt.gov.br. Informações na Comissão Permanente de Licitações, sito à Rua dos Girassóis, nº 315, Centro, de Segunda à sexta-feira, das 07h00min às 11h00min e das 13h00min às 15h00min (horário de Mato Grosso), exceto feriados, fone: (66) 3 5 8 8 - 2 0 0 0 e e-mail: licitacao@ipirangadonorte.mt.gov.br. Ipiranga do Norte-MT, 29 de Setembro de 2023.
Ane Kelly Ribeiro Pitteri
Pregoeira Municipal



PREFEITURA MUNICIPAL DE SORRISO AVISO DE RESULTADO DE TOMADA DE PREÇO Nº 008/2023

A Prefeitura Municipal de Sorriso – MT, através da Comissão de Licitação, torna público o RESULTADO do procedimento licitatório de TOMADA DE PREÇOS Nº 008/2023, tendo como objeto a CONTRATAÇÃO DE EMPRESA ESPECIALIZADA PARA EXECUÇÃO DA CONSTRUÇÃO DO CENTRO DE REABILITAÇÃO RENASCER EM SORRISO-MT, CONFORME MEMORIAL, PROJETOS, PLANILHAS E DOCUMENTOS ANEXOS. SAGROU-SE vencedora a empresa: VETOR ENGENHARIA E CONSTRUÇÃO LTDA. CNPJ Nº 33.573.532/0001-77 no valor de R\$ 2.584.797,90 (dois milhões, quinhentos e oitenta e quatro mil, setecentos e noventa e sete reais e noventa centavos).
Marisete M. Barbieri - Presidente Comissão Permanente de Licitação

PREFEITURA MUNICIPAL DE SORRISO AVISO DE RESULTADO DO CREDENCIAMENTO DA INEXIGIBILIDADE Nº 025/2023

A Prefeitura Municipal de Sorriso – Estado de Mato Grosso, pessoa jurídica de direito público interno, com sede administrativa na Av. Porto Alegre, nº 2.252, centro, na cidade de Sorriso/MT, através de sua Comissão Permanente de Licitação, torna público para quem possa interessar "CREDENCIAMENTO DESTINADO A EMPRESA QUE TENHA INTERESSE NA PRESTAÇÃO DE SERVIÇOS ESPECIALIZADOS DE ODONTOLOGIA NA ÁREA DE ENDODONTIA E CONFECÇÃO DE PRÓTESES DENTÁRIAS DE FORMA COMPLEMENTAR A COBERTURA DOS SERVIÇOS PRESTADOS PELA REDE MUNICIPAL DE SAÚDE – SISTEMA ÚNICO DE SAÚDE, PARA ATENDER PACIENTES ENCAMINHADOS PELA CENTRO DE ESPECIALIDADES ODONTOLÓGICAS DO MUNICÍPIO DE SORRISO", onde até o momento as empresas CREDENCIADAS E HABILITADAS são:

P. JURÍDICA	
VALQUIRIA DE SOUZA OLIVEIRA LTDA. CNPJ Nº 52.188.608/0001-53	
B. C. GUARNIER LTDA. CNPJ Nº 30.751.990/0001-13	
NOGUEIRA DE ARAUJO E RIEBEIRO, CNPJ Nº 34.364.230/0001-51	
INABILITADAS:	
P. JURÍDICA	
FERRAZ ODONTOLOGIA LTDA. CNPJ Nº 52.188.608/0001-95	
MARCELA BRAUN. CNPJ Nº 17.934.633/0001-70	
EQUALIZE DENTS LTDA. CNPJ Nº 44.668.016/0001-42	

Maiores informações, horário de atendimento das 7:00 às 13:00 horas, no Departamento de Licitação da Prefeitura de Sorriso – MT, endereço Av. Porto Alegre, nº 2.252, Centro na Cidade de Sorriso/MT ou através do site menu "Portal da Transparência", ou através do telefone (66) 3545-4700.
Marisete M. Barbieri - Presidente da Comissão de Licitação

PREFEITURA MUNICIPAL DE MARCELÂNDIA RESULTADO DE LICITAÇÃO - CREDENCIAMENTO Nº 008/2023

A Prefeitura Municipal de Marcelândia/MT, através de sua Comissão Permanente de Licitações, torna público o RESULTADO do Credenciamento nº 008/2023, que tem como objeto Credenciamento de empresa especializada para prestar serviços de castrações caninas e felinas para atender a demanda de tutores enquadrados no CAD ÚNICO, ONGS de proteção animal, animais de rua e tutores voluntários do município de Marcelândia/MT. Neste ato foi credenciada a empresa:

EMPRESA	Quantidade de Itens	VL.R. TOTAL
RODRIGO M C MARTINEZ – 43.438.123/0001-11	01 ao 06	R\$ 334.330,00
VALOR TOTAL		R\$ 334.330,00

Marcelândia/MT, 29 de setembro de 2023. Publique-se.
Gisele Aparecida da Silva Pires - Presidente da CPL

PREFEITURA MUNICIPAL DE MARCELÂNDIA RESULTADO DE LICITAÇÃO - CREDENCIAMENTO Nº 009/2023

A Prefeitura Municipal de Marcelândia/MT, através de sua Comissão Permanente de Licitações, torna público o RESULTADO do Credenciamento nº 009/2023, que tem como objeto Credenciamento de empresa para realizar exames de imagem conforme as necessidades e demandas da Secretaria Municipal de Saúde de Marcelândia/MT. Neste ato foi credenciada a empresa:

EMPRESA	Quantidade de Itens	VL.R. TOTAL
CARLOS ALBERTO XAVIER PETRYK CASULA LTDA – 43.438.123/0001-11	117, 118, 119, 121, 122, 123, 125, 128, 130, 131, 133, 134 e 135.	R\$ 227.900,00
VALOR TOTAL		R\$ 227.900,00

Marcelândia/MT, 29 de setembro de 2023. Publique-se.
Gisele Aparecida da Silva Pires - Presidente da CPL

PREFEITURA MUNICIPAL DE MARCELÂNDIA RESULTADO DE LICITAÇÃO - CREDENCIAMENTO Nº 010/2023

A Prefeitura Municipal de Marcelândia/MT, através de sua Comissão Permanente de Licitações, torna público o RESULTADO do Credenciamento nº 010/2023, que tem como objeto Credenciamento de empresa para prestar serviços médicos de especialidades conforme as necessidades e demandas da Secretaria Municipal de Saúde de Marcelândia/MT. Neste ato foi credenciada a empresa:

EMPRESA	Quantidade de Itens	VL.R. TOTAL
CARLOS ALBERTO XAVIER PETRYK CASULA – 17.581.599/0001-05	13	R\$ 120.000,00
VALOR TOTAL		R\$ 120.000,00

Marcelândia/MT, 29 de setembro de 2023. Publique-se.
Gisele Aparecida da Silva Pires - Presidente da CPL

PREFEITURA MUNICIPAL DE MARCELÂNDIA RESULTADO DE LICITAÇÃO - PREGÃO ELETRÔNICO Nº 025/2023 - SRP

A Prefeitura Municipal de Marcelândia/MT, através de sua Pregoeira e Equipe de Apoio, torna público o RESULTADO do julgamento referente ao Pregão Eletrônico nº 025/2023, cujo objeto é o Registro de Preços para Futura e Eventual Aquisição de itens de Copa e Cozinha para atender as demandas das diversas Secretarias do Município de Marcelândia/MT. Sagram-se vencedoras as empresas: MOREIRA COMERCIO DE PRODUTOS ALIMENTÍCIOS LTDA, inscrita no CNPJ nº 08.436.811/0001-41, vencedora de 09 itens, com o valor total de R\$ 4.443,44; MARIA JOSE DOS REIS NETO, inscrita no CNPJ nº 10.228.940/0001-57, vencedora de 47 itens, com o valor total de R\$ 103.032,03; CAPTIVE INDUSTRIA E COMERCIO LTDA, inscrita no CNPJ nº 42.868.813/0001-48, vencedora de 02 itens, com o valor total de R\$ 1.020,00; PAPELARIA UNIVERSAL LTDA, inscrita no CNPJ nº 02.949.184/0001-66, vencedora de 05 itens, com o valor total de R\$ 90.734,35; K.C.R.S. COMERCIO EQUIPAMENTOS EIRELI – EPP, inscrita no CNPJ nº 21.971.041/0001-03, vencedora de 01 item, com o valor total de R\$ 16.200,00; MOTTIVA COMERCIO DE MATERIAIS DE ESCRITÓRIO LTDA, inscrita no CNPJ nº 49.105.589/0001-81, vencedora de 21 itens, com o valor total de R\$ 66.229,10; NAKA EXPRESS GNEROS ALIMENTÍCIOS LTDA, inscrita no CNPJ nº 28.072.565/0001-01, vencedora de 01 item, com o valor total de R\$ 46.704,00; PALMIRA DISTRIBUIDORA DE UTILIDADES DOMESTICAS LTDA, inscrita no CNPJ nº 37.730.284/0001-81, vencedora de 03 itens, com o valor total de R\$ 2.728,80; MUSISU COMERCIO E DISTRIBUIÇÃO LTDA, inscrita no CNPJ nº 12.811.487/0001-71, vencedora de 01 item, com o valor total de R\$ 253,00; VALOR TOTAL DA LICITAÇÃO: R\$ 331.334,72 (trezentos e trinta e um mil, trezentos e trinta e quatro reais e setenta e dois centavos).
Marcelândia/MT, 29 de Setembro de 2023. Publique-se.
Gisele Aparecida da Silva Pires - Pregoeira Oficial

PREFEITURA MUNICIPAL DE MARCELÂNDIA RESULTADO DE LICITAÇÃO - PREGÃO ELETRÔNICO Nº 037/2023 - SRP

A Prefeitura Municipal de Marcelândia/MT, através de sua Pregoeira e Equipe de Apoio, torna público o RESULTADO do julgamento referente ao Pregão Eletrônico nº 037/2023, cujo objeto é o Registro de preços para futura Aquisição de Máquinas e Equipamentos Agrícolas, conforme termo do Convênio nº 94/1849/2023 MAPA. Sagram-se vencedoras as empresas: EXTRA MAQUINAS S.A., inscrita no CNPJ nº 19.293.041/0002-22, vencedora do item 01, com o valor total de R\$ 437.000,00, MANUFA COMERCIO, EXPORTAÇÃO, IMPORTAÇÃO DE EQUIPAMENTOS E VEICULOS ADAPTADOS EIRELI, inscrita no CNPJ nº 03.093.776/0006-04, vencedora do item 02, com o valor total de R\$ 829.000,00. VALOR TOTAL DA LICITAÇÃO: R\$ 1.266.000,00 (Um Milhão duzentos e sessenta e seis mil reais).
Marcelândia/MT, 29 de Setembro de 2023. Publique-se.
Gisele Aparecida da Silva Pires - Pregoeira Oficial

PREFEITURA MUNICIPAL DE MARCELÂNDIA EXTRATO DO SEXTO TERMO ADITIVO AO CONTRATO ADMINISTRATIVO Nº 076/2022

OBJETO: Contratação de empresa especializada para execução de construção do Laboratório Municipal anexo ao Hospital Municipal Maria Zélia no Município de Marcelândia/MT tomada de Preços nº 002/2022. CONTRATADA: SARTORI ENGENHARIA & CONSTRUÇÕES LTDA. CONTRATANTE: MUNICÍPIO DE MARCELÂNDIA - MT. Valor: R\$ 28.374,31. DATA ASSINATURA: 27/09/2023.

LEILÃO EM SINOP

Casa em construção 350m², TABAPORA/MT, terreno 675m², edícula/área de lazer 118m², piscina 32m², Av. Dr. Carlos Vidoto, s/n, Centro, lote 07. INICIAL 467.500,00 ALÉM DE:
Lote c/ 400.000,00 tijolos de 8 furos, em Sinop/MT, Rodovia BR 163 KM 84, Setor Industrial Norte, em frente ao Posto São Cristóvão. INICIAL R\$ 250.000,00
balbinoleiloes.com.br
0800 707 9272

PREFEITURA MUNICIPAL DE NOVA MUTUM
AVISO DE LICITAÇÃO - PREGÃO PRESENCIAL Nº 051/2023
Objeto: REGISTRO DE PREÇOS PARA FUTURA E EVENTUAL CONTRATAÇÃO DE SERVIÇOS COM TRATOR ESTEIRA PARA REALIZAR MANUTENÇÕES NAS ESTRADAS VICINAS E NO LIXÃO MUNICIPAL, CONFORME NECESSIDADE DA SECRETARIA DE INFRAESTRUTURA E OBRAS. Tipo: Menor preço por item - Data de abertura: 18 de outubro de 2023. Horário: 08h00min - Local: Av. Mutum, n. 1.250N, Jardim das Orquídeas, Nova Mutum/MT. Edital e anexos: Poderá ser obtido no site http://www.novamutum.mt.gov.br/publicacoes/licitacoes, ou pelo e-mail: debora.licitacao@novamutum.mt.gov.br, e ou telefone *65-3308.5400. Nova Mutum – MT, 29 de setembro de 2023.
Debora Maiera Brancalione
Pregoeira

VENDAS/ALUGUEL

LOCAÇÃO / ALUGUEL
KITNET Contendo: Sala e cozinha conjugada, 02 quartos, 01 banheiro social, 01 quarto 01 banheiro social, 01 área de serviço e garagem. Endereço: Rua Sonia Maria, nº 12, Bairro Jardim das Azeleias na cidade de Sinop/MT. Valor: R\$ 500,00 (quinhentos reais) mensais. Contato: (66) 3531-7222 / (66) 99633-6623

KITNET Contendo: Sala e cozinha conjugada, 02 quartos, 01 banheiro social, 01 área de serviço e garagem. Endereço: Avenida Notre Dame, Quadra 13, Lote 11, Bairro Residencial Paris na cidade de Sinop/MT. Valor: R\$ 750,00 (setecentos e cinquenta reais) mensais. Contato: (66) 3531-7222 / (66) 99633-6623

KITNET Contendo: Sala e cozinha conjugada, 02 quartos, 01 banheiro social, 01 área de serviço e garagem. Endereço: Rua dos Passaros, nº 323, Bairro Residencial Nossa Senhora Aparecida na cidade de Sinop/MT. Disponível apartamento 08. Valor: R\$ 750,00 (setecentos e cinquenta reais) mensais. Contato: (66) 3531-7222 / (66) 99633-6623

KITNET Contendo: Sala e cozinha, 02 quartos, 01 banheiro social, 01 área de serviço e garagem. Endereço: Rua dos Cedros, nº 1292, Bairro Jardim Botânico na cidade de Sinop/MT. Disponível apartamentos 03 e 06. Valor: R\$ 900,00 (novecentos reais) mensais. Contato: (66) 3531-7222 / (66) 99633-6623

CIDADE JARDIM - R\$120.000 Detalhes do imóvel 1 Quarto(s) 1 Banheiro(s) 1 Cozinha, 1 Sala, 1 Área Serviço Descrição Casa Mobiliada, Com Seguro Residencial contra roubo Cerca elétrica Portão Eletrônico. 200m da UFMT e UNIC Industrial Visitas Agendadas. Imobiliária Mato Grosso Av. dos Tarumãs, 1443 - Jardim Botânico, Sinop - MT. Telefone: (66) 3532-4489

JARDIM BOTANICO - R\$3.650,00 Detalhes do imóvel 4 Suite(s) 4 Quarto(s) 1 Banheiro(s) 1 Cozinha, 1 Sala, 1 Churrasqueira, 1 Área de Lazer, 1 Área Serviço 675 m². Imobiliária Mato Grosso Av. dos Tarumãs, 1443 - Jardim Botânico, Sinop - MT. Telefone: (66) 3532-4489

JARDIM IPORÁ - R\$1100,00 Detalhes do imóvel 2 Quarto(s), 1 Banheiro(s), 1 Cozinha, 1 Sala, 1 Área Serviço, 70 m² Descrição cada apartamento R\$1.100,00 com 2 quartos sala e cozinha conjugada lavanderia garagem individual casa nova. Imobiliária Mato Grosso Av. dos Tarumãs, 1443 - Jardim Botânico, Sinop - MT. Telefone: (66) 3532-4489

CASA - Contendo: Sala e cozinha conjugada, 02 quartos, 01 banheiro social, 01 área de serviço e garagem. Endereço: Rua dos Azulejos, nº 1061, Bairro Maria Vindilina II na cidade

VAGA DE EMPREGO

Enviar currículo no e-mail: evolution.sinop@gmail.com

RECEPÇÃO E RELACIONAMENTO AO CLIENTE

ACADEMIA EVOLUTION

HORÁRIO: DAS 10H:00-14H:00 E DAS 18H:00-22H:00

AV. DOS PINHEIROS, 2412 - JARDIM DAS OLIVEIRAS, SINOP / MT

LOCALIZEI

Aponte a câmera do seu celular e fale conosco agora:

www.localizei.com.br

- Lista digital
- Guia Local
- Agenda Cultural
- Lazer e Turismo

localizei_sinop

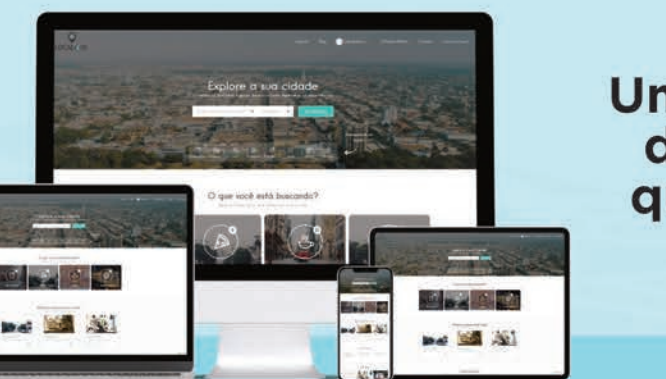

Um guia completo de Sinop. Tudo o que você procura a um clique!

JORNALISMO DE QUALIDADE IMPRESSO E ON-LINE



Como Corinthians foi de Luxa a Mano em menos de 24 horas

DEMISSÃO E ACERTO. Técnico está de volta para a terceira passagem e já comanda o primeiro treino no Timão

FOTO: RODRIGO COCA

DA REPORTAGEM

Menos de 24 horas separaram a demissão de Vanderlei Luxemburgo do primeiro treino comandado por Mano Menezes no Corinthians, nesta quinta-feira. O novo treinador aceitou rapidamente a proposta, assinou até 2025 e comandou a primeira atividade de olho no clássico contra o São Paulo.

A saída de Luxa pegou os jogadores de surpresa na última quarta-feira, dia seguinte ao empate contra o Fortaleza, pelas semifinais da Copa Sul-Americana. Na mesma tarde o elenco ouviu que o sucessor seria Tite ou Mano Menezes, pois o Corinthians já engatilhava a contratação do novo técnico.

O plano A do Timão foi Tite, mas a quarta tentativa teve o mesmo desfecho das três consultas anteriores. O treinador se encontrou com dirigentes do Flamengo para jantar no Rio de Janeiro, e o Corinthians partiu para a alternativa. Mano Menezes recebeu a ligação à noite e aceitou uma reunião para esta quinta-feira.

As conversas foram rápidas, e por volta das 14h Mano Menezes já estava no CT Joaquim Grava para ter o primeiro contato com o elenco e comandar um treino. O anúncio do clube saiu em uma hora e meia, e o próprio treinador publicou nas redes sociais dizendo ser "mais um louco do bando".

Segundo divulgado pelo clube, o primeiro treino de Mano teve um trabalho de marcação pressão e posse de bola, depois



Mano Menezes dá instruções a Romero e Fausto Vera

foco no posicionamento do meio-campo e em um exercício tático. Mano ainda tem uma segunda atividade na tarde desta sexta-feira, a última antes do clássico contra o São Paulo neste sábado, às 17h30, no Morumbi.

O técnico também falou as primeiras palavras no cargo e projetou "dias vitoriosos" no Corinthians. "Como é a terceira vez

que a gente inicia uma relação, temos alguma coisa muito boa que foi deixada lá atrás. E que dá ao torcedor a garantia de que ele verá novamente uma equipe como ele gosta de ver: com a características das equipes que sempre dirigi, das equipes do Corinthians lá de trás", disse Mano em um vídeo publicado nas redes sociais do Ti-

mano. Mano Menezes assinou contrato até dezembro de 2025, o que acirrou a tensão política no Corinthians, que passa por eleição presidencial em novembro. Ele já era o favorito do grupo do ex-presidente Andrés Sanchez e do candidato André Negão, mas o candidato da oposição, Augusto Melo, criticou as condições da

contratação. O acordo vincula Mano ao Corinthians por dois terços do mandato do próximo presidente, que vai de 2024 a 2026. Em nota oficial, a oposição tratou a contratação como "falta de bom senso". A atual gestão se defende dizendo que qualquer decisão neste ano cabe exclusivamente

ao atual presidente, Duílio Monteiro Alves. No meio desta disputa, a multa rescisória do treinador tem um caráter regressivo. Em janeiro de 2024, por exemplo, são 12 salários mensais. Em fevereiro o valor cai para 11 salários, depois dez em março e daí por diante, até o mínimo de três salários.

VARIEDADES

Cinema

Jury Duty revigora fórmula das sitcom unindo mockumentary a experimento social

DA REPORTAGEM Omelete

Explicar qual seria o apelo de acompanhar os bastidores de um julgamento parece desnecessário, sobretudo hoje, quando o interesse por narrativas de true crime é tão evidente. É muito simples: por mais que no centro esteja um crime e, portanto, a antecipação de consequências bem reais para todos os envolvidos, a dinâmica de "investigar" o que aconteceu, ouvir os depoimentos em primeira mão, acompanhar as performances dos advogados e conhecer a personalidade do juiz é, de fato, uma oportunidade de entretenimento muito particular. Do ponto de vista narrativo, trata-se de um cenário propício para explorar rivalidades, desenrolar mentiras, expor egos e, de uma forma ou de outra, julgar o caráter de pessoas que, no conforto do sofá, mais parecem personagens.

Por isso, é tão singular a sagacidade da dupla Lee Eisenberg e Gene Stupnitsky. Em vez de seguir somente por esse caminho, eles se apossaram do gênero, o desviam, os dois criaram Jury Duty, um falso documentário aos moldes do Show de Truman, que transforma em produto não as minúcias da intimidade de alguém, mas as reações de uma única pessoa que não sabe que está inserida em uma trama ficcional.

A cabaia em questão é Ronald Gladden, um americano absolutamente comum, que concorda em participar de um doc sobre o sistema judicial, enquanto serve no júri ao lado de outras 11 pessoas. Por isso, todos os dias, ele grava depoimentos, individuais e coletivos, analisando com muita naturalidade os avanços no processo em que uma empregadora se diz prejudicada pela negligência de um antigo funcionário. Para Ronald, tudo isso realmente muito ordinário, até mesmo a presença do ator James Marsden entre os jurados — afinal, como era de se esperar, ele se comporta como uma estrelinha, enquanto tenta se livrar do seu dever cívico. O que Ronald não sabe, no entanto, é que todos à sua volta — isto é, juiz, guarda, advogados, réu, querelante e os demais jurados — são atores, seguindo um roteiro pré-definido, cujo objetivo é testar os limites do absurdo. A corte, a sala dos jurados, seu quarto no hotel e os espaços de convivência são monitorados por dezenas de câmeras, todas acompanhadas por uma equipe que reage em tempo real para antecipar seus passos e garantir a próxima situação cômica da vez. Quer dizer, ele é parte de um reality show, em que o totem de realidade é a simples presença de Ronald.

Essa proposta poderia ser insensível ou, talvez, até cruel, não fosse o fato de Jury Duty nunca perder de vista a humanidade do seu protagonista. Isso é notável pela própria escolha de Ronald. Não importa a adversidade que coloquem no seu caminho — seja Marsden entupindo seu banheiro e colocando a culpa nele ou, ainda, o mero convívio com um jurado com interesses e manias que facilmente seriam tidos como esquisitos —, ele sempre escolhe o caminho do acolhimento. Enquanto convive com caricaturas exageradas, cada uma à sua maneira, Ronald age como uma pessoa de verdade: ri por constrangimento, mas também faz questão de se conectar com quem está à sua volta. Ele está de corpo e alma presente, para os colegas é, inclusive, para o caso. Nessa sentença, Ronald tem a essência de um personagem principal clássico: sem perder seu senso de humor, ele se mantém admirável, assim como não abre mão do seu compromisso e sua lealdade com seus pares.

No entanto, esse não é um mérito exclusivo de Ronald — embora, é claro, ele seja também grande responsável por Jury Duty ter esse tom amigável e convidativo. Na verdade, a esperteza de Eisenberg e Stupnitsky está em usar esse experimento social para fazer uma releitura da fórmula das sitcoms. Porque, essencialmente, esta série se assemelha a The Office e Parks and Recreation para além do mockumentary: Jury Duty é uma comédia contrada em um ambiente de trabalho pouco convencional e habitado por figuras com personalidades, interesses e trejeitos bastante peculiares.

Ao longo de oito episódios, o espectador acompanha incidentes pontuais que desenvolvem cada um dos personagens, dentro do estereótipo escolhido para eles. Marsden, o jurado cego pelo próprio ego, precisa lidar com sua irrelevância dentro do grupo; Noah (Mekki Leeper, de A Vida Sexual das Universitárias), o certinho que "escolheu" esperar, é assombrado pela possibilidade da traição e a tentação da carismática Jeannie (Edy Modica); Todd (David Brown), o inventor mirabolante, tenta superar seu reconhecimento e se integrar mais ao grupo. Há, ainda, o vilão do episódio em questão, o advogado em negação a investigador de Reddit, o melhor amigo reservado... Quer dizer, todos são tipos de personagens que você já encontrou ao menos uma vez em uma sitcom.

Mas, mais relevante ainda, isso deixa para Ronald o papel de ninguém mais que o straight man, um tropo clássico da comédia. Como John Krasinski em The Office, Adam Scott em Parks and Rec ou Jason Bateman em Arrested Development, ele personifica o que é convencional e, como consequência, enfatiza a estranheza das situações e a excentricidade dos seus colegas. Ele não precisa ter qualquer preocupação cômica, porque o humor surge do contraste. Basta que ele esteja presente em todos os episódios, ainda que como observador, e a punchline será entregue.

É evidente que a forma como Jury Duty chega a esse resultado é seu grande diferencial. Afinal de contas, por mais que exista um roteiro, as ações de Ronald são imprevisíveis. Isso significa que o elenco passou dias inteiros convivendo com o protagonista na base do improviso, reagindo às suas referências e tentando conduzi-lo para onde precisavam, mesmo quando ele demonstrava resistência. Do lado de lá das câmeras, por sua vez, o roteiro também ganhava vida própria, sobretudo conforme Ronald mergulhava mais e mais na investigação. Essas constatações só enfatizam como Jury Duty, mesmo recorrendo a elementos formulaicos, é um exercício de comédia impressionante.

Cruzadas

www.coquetel.com.br

© Revistas COQUETEL

Cova onde se sepultam cadáveres	Continente onde se localiza o Brasil	Personagem de Jorge Amado (Lit.)	Felidejo em via de extinção	Cantora e atriz que viveu o papel de Evita Perón no Cinema
→	↓	↓	Taxi, em inglês	Movimento do oceano
Objetivo	↓	↓	↓	↓
Embarcação muito veloz	→	↓	↓	(?) bissexto: tem 366 dias
→	↓	↓	↓	Aquele que coage
Redação (abrev.)	→	↓	Gás de Jeteiros	↓
↓	↓	↓	Perversão sexual	↓
↓	↓	↓	↓	Alfred Nobel, físico
Leito	→	↓	↓	Acender (o fogo)
A lista de respostas da prova	→	↓	Registro de reunião de condomínio	↓
→	↓	↓	↓	Elemento da expressão corporal (pl.)
(?)-base, período de reajuste salarial	→	↓	Medida do sistema cgs	↓
→	↓	↓	De gênio suave	↓
→	↓	↓	A notícia esperada pelo pessimista	A do samurai é a espada
Veículo de duas rodas que exige uso de capacete	→	Circunscrições judiciais	→	↓
Utilidade; emprego	→	↓	Ouvir, em espanhol	Renato Teixeira, cantor de "Romaria"
→	↓	↓	Stênio Garcia, ator	↓
Deus, o Ente Supremo (Rel.)	→	↓	↓	↓
Aparelhos usados na ginástica olímpica	→	↓	↓	↓

BANCO 3/cab — erg — oir: 6/risoto, 8/gabarrto, 9/aerobarco, 10/gato-do-mato.

Sudoku

Para solucionar o jogo, basta preencher com números de 1 a 9 as linhas verticais e horizontais sem repeti-los.

	4	5		7				
	3		2				4	5
		2		1	3		6	
3							8	
		4				9		
	7							3
4		9		3		7		
7	8				1		6	
			5			4	3	

© Revistas COQUETEL

Horóscopo

- ♈ Áries** (21/3 a 20/4) Momento proveitoso para ampliar os horizontes do pensamento. É possível que o entorno se mostre excessivamente duro.
- ♉ Touro** (21/4 a 20/5) Eleva-se sua autoconfiança, o que lhe ajuda a enfrentar situações desafiadoras que testam seus limites. Busque saber recuar.
- ♊ Gêmeos** (21/5 a 20/6) Prazeres em grupo tendem a se mostrar interessantes. Tente ter cuidado com posturas provocativas que lhe abalam emocionalmente.
- ♋ Câncer** (21/6 a 22/7) A percepção das oportunidades para a carreira tende a se ampliar. Não se deixe desestruturar.
- ♌ Leão** (23/7 a 22/8) Entretanto, durante esta fase, é importante que você evite uma excessiva exposição social.
- ♍ Virgem** (23/8 a 22/9) O momento tende a ampliar sua percepção acerca das necessidades familiares, o que lhe guia em busca de melhorias para sua vida.
- ♎ Libra** (23/9 a 22/10) Os vínculos afetivos e de confiança tendem a ser fortalecidos. Atenção com realizações dramáticas diante de possíveis desafios.
- ♏ Escorpião** (23/10 a 21/11) A vida pode alcançar maior dinamismo. Mais cautela ao lidar com situações imprevistas que exigem gastos financeiros.
- ♐ Sagitário** (22/11 a 21/12) O aproveitamento de prazeres tende a se intensificar. Tente se posicionar de modo diplomático frente a conflitos interpessoais.
- ♑ Capricórnio** (22/12 a 20/1) Busque fazer ajustes em favor da superação de desafios domésticos e do aprimoramento do dia a dia. Tente motivar seus pares.
- ♒ Aquário** (21/1 a 19/2) Suas amizades tendem a ser marcadas por conversas prazerosas. É preciso evitar se expor a grupos fora do seu círculo de confiança.
- ♓ Peixes** (20/2 a 20/3) Você tende a conseguir tirar proveito dos recursos para alavancar projetos sob sua gestão. Tente se preservar de um entorno hostil.

Soluções

6	4	5	3	8	7	2	9	1
1	3	7	2	9	6	8	4	5
8	9	2	4	1	5	3	7	6
3	2	6	7	5	9	1	8	4
5	1	4	8	6	3	9	2	7
9	7	8	1	2	4	6	5	3
4	5	9	6	3	2	7	1	8
7	8	3	9	4	1	5	6	2
2	6	1	5	7	8	4	3	9

C	A	T	A	C	U	M	B	A
M	E	T	A	A	D			
A	E	R	O	B	A	R	C	O
R	E	D	N	E	O			
C	A	M	A	A	T	A		
G	A	B	A	R	I	T	O	
D	A	T	A	E	R	G		
M	O	T	O	M	A	E		
S	I	V	A	R	A	S		
U	S	O	N	R	T			
A	L	T	I	S	S	I	M	O
A	R	G	O	L	A	S		

Crianças de 5 anos apresentam o maior número de casos de cárie no Brasil

ATENÇÃO, PAIS! Especialista alerta para o tratamento precoce e os cuidados com a saúde bucal

FOTO: DIVULGAÇÃO

ASSESSORIA DE IMPRENSA

A saúde bucal reflete diretamente na qualidade de vida e saúde de uma pessoa. De acordo com dados preliminares da última edição do SB Brasil – Pesquisa Nacional de Saúde Bucal, crianças com 5 anos de idade apresentam o maior número de casos de cárie no Brasil.

Ilana Marques, que é odontopediatra da clínica IGM Odontopediatria, ressalta a importância das consultas odontológicas regulares.

"A lesão de cárie é uma condição que pode causar dores intensas, interferindo significativamente na qualidade de vida das crianças afetadas. Ela ocorre quando as bactérias na boca, em contato com resíduos alimentares, se transformam em placas bacterianas. Quando esses resíduos de alimentos são ácidos, a placa também é ácida e corroem o esmalte dos dentes por meio da desmineralização dos dentes", explica Ilana.

Segundo a especialista, se não tratada, essa condição pode levar a sérias consequências. "Quando a lesão cárie progride, ela pode atingir a polpa do dente, resultando em dor aguda e desconforto. Em alguns casos, pode ocorrer uma infecção aguda, que, se não tratada, pode levar a uma infecção generalizada e até ao óbito. Além disso, a falta de tratamento adequado pode levar à perda do dente afetado, afetando a função de mastigação, a estética do sorriso e a autoestima do paciente", alerta a odontopediatra. A pesquisa revelou também que a necessidade de tratamento eletivo é uma preocupação frequente em todas as faixas etárias, com destaque para crianças de 5 anos. A odontopediatra explica que os

tratamentos para cárie dentária variam de acordo com a gravidade do problema: "Em estágios iniciais, a cárie pode ser tratada apenas com aplicação de flúor e ajuste dos hábitos de higiene e de alimentação. Já em um estágio mais adiantado, torna-se necessária a remoção do tecido dental afetado e a restauração do dente com materiais como resina. Em casos mais graves, quando a lesão de cárie atinge a polpa do dente, pode ser necessário um tratamento de canal para salvá-lo".

A odontopediatra também ressalta a importância de uma boa higiene bucal para evitar o problema, bem como ajudar a tratar a cárie em estágios iniciais. "Escovar os dentes regularmente, usar fio dental, controlar o consumo de açúcares e alimentos ultraprocessados, realizar check-ups odontológicos regulares", recomenda a dentista. A odontopediatra também ressalta a importância de uma boa higiene bucal para evitar o problema, bem como ajudar a tratar a lesão de cárie em estágios iniciais. "Escovar os dentes regularmente com pasta de dentes fluoretada, usar fio dental, controlar o consumo de açúcares e alimentos ultraprocessados, realizar check-ups odontológicos regulares", recomenda a dentista.

A cárie dentária, em geral, representa um desafio sério que pode afetar a rotina diária e o bem-estar das pessoas se não for tratada. "A prevenção desempenha um papel crucial, e a detecção precoce por meio de exames regulares é a chave para evitar que a lesão de cárie progrida para estágios mais graves. Também é importante ressaltar que a doença cárie afeta não apenas crianças, mas também adultos e idosos", alerta Ilana Marques.

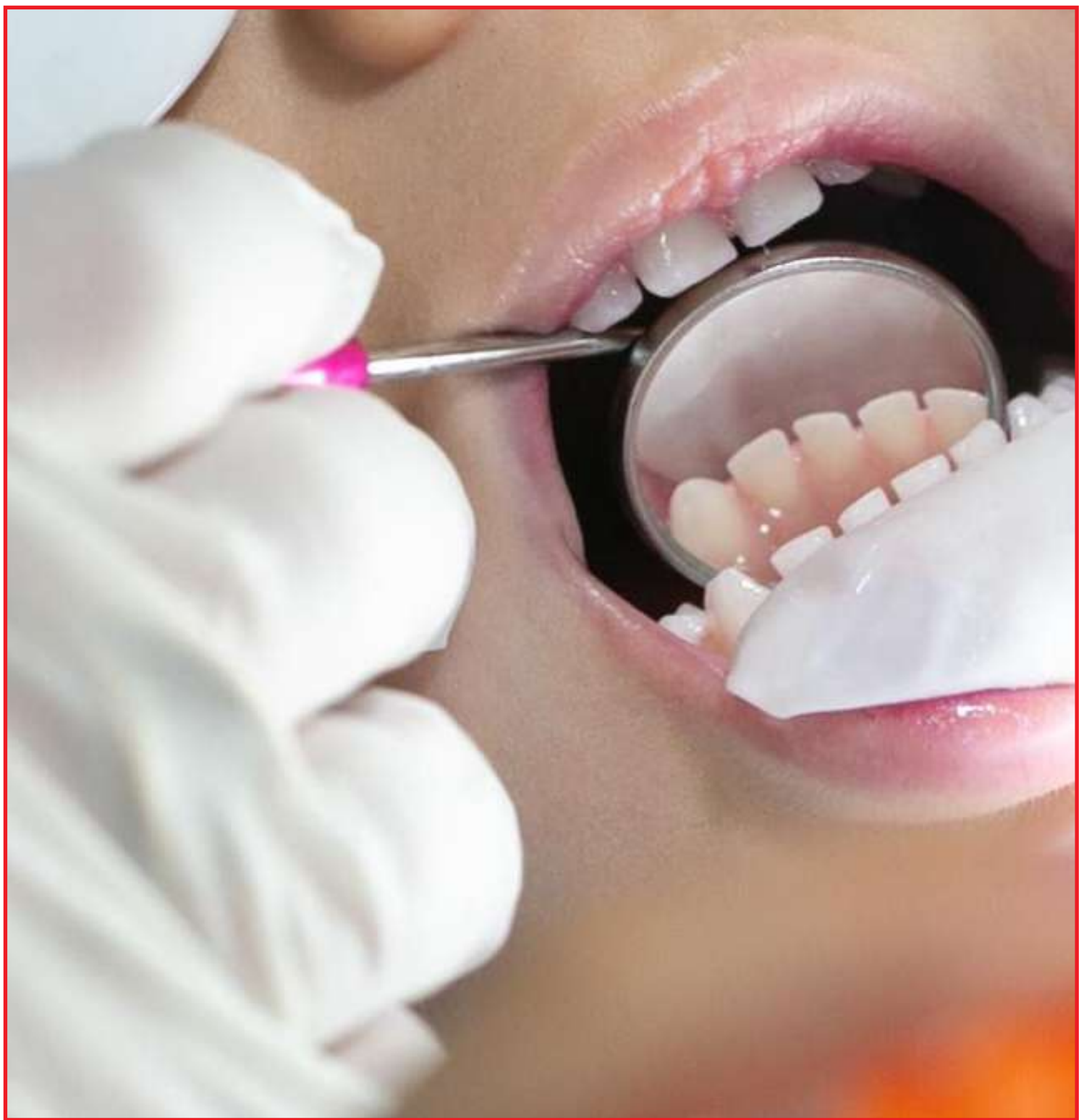

Odontopediatra ressalta importância da boa higiene bucal

CRIANÇA NO COLO

'Defendi meu bem maior', diz policial que atirou em cão

FOTO: REPRODUÇÃO



DA REPORTAGEM

GT-MT

O policial militar Ricker Maximiano de Moraes, 33 anos, afirmou que escolheu defender a filha e a família diante da aproximação repentina de um pitbull — da raça american bully —, no dia 3 de setembro no Bairro Shangri-la, em Cuiabá.

As imagens das câmeras de segurança mostram o momento em que o militar chega no portão da própria casa, segurando a filha no colo, enquanto

PM chegava em casa quando o pitbull do vizinho saiu pela rua e foi na direção dele

outros familiares dele esperavam dentro do carro. Pouco depois, o cachorro escapa da casa vizinha e atravessa a rua, indo na direção de Moraes, que saca uma arma e atira contra o animal.

O militar contou que foi a primeira vez que viu o cão, mas não teve dúvidas na hora de agir. "Já está explícito o que aconteceu.

Eu defendi meu bem maior, que é minha filha, minha família. Foi a primeira vez que aconteceu isso. Nunca vi esse ca-

chorro saindo antes, mas é um pitbull.

Estamos falando de um cachorro que tem histórico agressivo. Quando ataca, a maioria das vítimas são fatais", afirmou.

O caso veio à tona depois que o tutor do cachorro, que preferiu não se identificar, prestou dois boletins de ocorrência na Polícia Civil, uma sobre a morte do animal e outra por causa das ameaças que passou a sofrer para não declarar o que havia ocorrido.

Na segunda (25), o tutor do cão disse que o militar foi até a casa dele e teria feito ameaças. O cachorro tinha comportamento dócil e nunca havia atacado ninguém porque vivia dentro da casa, segundo o responsável pelo animal.

Nas redes sociais, o comandante geral da PMMT, Alexandre Mendes, questionou o que as pessoas fariam se estivessem em uma situação semelhante e pediu para que a população não condene a atitude do PM.

SINOP

Mutirão de combate ao mosquito da dengue começa na próxima semana

DA REPORTAGEM

Na segunda-feira (2, às 8h, na Escola Rodrigo Damasceno, o Centro de Combate às Endemias de Sinop iniciará uma ação fundamental para a saúde de toda a comunidade: O mutirão de combate ao mosquito Aedes Aegypti. Nesse ano, a campanha tem como slogan "Seja um Agente em Sua Casa" e é uma iniciativa crucial para a prevenção de doenças transmitidas por esse vetor.

Durante aproximadamente 30 dias, os trabalhos do mutirão serão realizados em parceria com as secretarias de Obras e Meio Ambiente.

As equipes passarão por seis bairros (Violetas, Oliveiras I e II, Imperial, Boa Esperança e Celeste) que foram escolhidos devido ao elevado número de notificações, e pelo Levantamento Rápido de Índices para o Aedes aegypti (LIRAA). O coor-

denador de endemias, Alef de Souza Costa, destaca a importância desta campanha.

"O combate ao Aedes aegypti é uma responsabilidade que compartilhamos em nossas casas e comunidade. Nós, enquanto agentes de saúde, estamos aqui para orientar e apoiar, mas o verdadeiro poder está nas mãos de cada um. É essencial eliminar criadouros, manter recipientes fechados e dar aquela geral no quintal para proteger nossa família e vizinhos", enfatizou. Durante esse período é importante que os moradores recebam os agentes em suas casas, lembrando que todos usam uniformes e crachá de identificação, além disso no site da prefeitura é possível ver as fotos com nome de cada servidor do departamento de endemias. Juntos vamos reduzir os focos do mosquito e, assim, reduzir os casos de doenças como dengue, zika e chikungunya.

FOTO: DIVULGAÇÃO



Mutirão começa segunda-feira

Senado aprova proposta que obriga prefeituras a divulgar demanda por vagas em creches



O texto foi aprovado com mudanças e voltará à Câmara.

Trombose venosa acomete mais de duas mil pessoas por ano no Centro-Oeste

PREVENÍVEL. Falta de informação e de diagnóstico despontam como obstáculos para combater a doença

FOTO: DIVULGAÇÃO

DA REPORTAGEM

Apesar de ser uma doença prevenível, o tromboembolismo venoso, afetou uma média de 2.134 brasileiros por ano no Centro-Oeste entre 2012 e 2022 e muitos foram hospitalizados em decorrência da doença, segundo dados da Sociedade Brasileira de Angiologia e Cirurgia Vascular (SBAVC). A enfermidade pode acarretar diversas complicações e até levar à morte se não tratada adequadamente.

"A trombose venosa profunda pode levar a uma série de condições médicas potencialmente fatais, incluindo embolia pulmonar, se os pacientes não tiverem o cuidado apropriado", afirma o cirurgião vascular e endovascular Eduardo Ramacciotti, professor da Loyola University Chicago (EUA) e chefe do departamento de Medicina Cardiovascular do Hospital e Maternidade Dr. Cristóvão da Gama, do Grupo DASA.

A trombose venosa profunda, uma condição caracterizada pela formação de coágulos sanguíneos (trombos) nas veias, é uma enfermidade silenciosa, então nem sempre apresenta sintomas. Em alguns casos, os sinais são dor nos membros inferiores, inchaço e aumento da temperatura nas pernas.

Por esse motivo, a avaliação médica é essencial para checar a predisposição à trombose ou seu desenvolvimento, a fim de determinar medidas profiláticas para prevenção ou a melhor abordagem terapêutica para combater a doença. O diagnóstico preciso e o tratamento eficaz são fundamentais para evitar a sua progressão.

Outro aspecto importante é a conscientização sobre a doença para identificar fatores de risco e sintomas, aumentando as chances de sucesso nos tratamentos preventivos e terapêuticos.

FATORES DE RISCO

Predisposição genética, idade avançada, câncer, hospitalizações prolongadas, obesidade, uso de contraceptivos, consumo de álcool, tabagismo e falta de movimentação são alguns dos principais fatores de risco.

Por isso, o primeiro passo para reduzir as chances de desenvolver a doença é adotar estilo de vida saudável, com alimentação balanceada, hidratação adequada, prática de atividades físicas e visitas regulares ao médico. Não ficar muito tempo sentado ou parado em pé e usar meias de compressão também podem ajudar a diminuir a ocorrência de trombos nos membros inferiores.

"O tratamento da trombose venosa garante mais qualidade de vida aos pacientes. Por exemplo, o uso de biomedicamentos (como a enoxaparina) para prevenção e tratamento da doença tem se mostrado muito eficiente e seguro, com perspectivas muito positivas tanto para os pacientes quanto para o sistema de saúde", explica Ramacciotti.

Por isso, se o paciente vai fazer cirurgia, tem histórico de trombose, um simples escore de risco (escore de Caprini) pode indicar quais pacientes vão se beneficiar do uso de anticoagulantes para evitar ou eliminar trombos.

A prevenção ou o controle efetivo da trombose venosa profunda ainda contribui para a redução de custos com complicações, menos hospitalização e maior giro de leitos para atender pessoas com outras doenças graves ou que passam por cirurgias. "O uso inteligente e racional dos recursos ajuda a manter o equilíbrio financeiro e possibilita investir mais em novas tecnologias no âmbito assistencial", finaliza o especialista.



Dados são da sociedade médica

Um guia completo de Sinop. Tudo o que você procura a um clique!

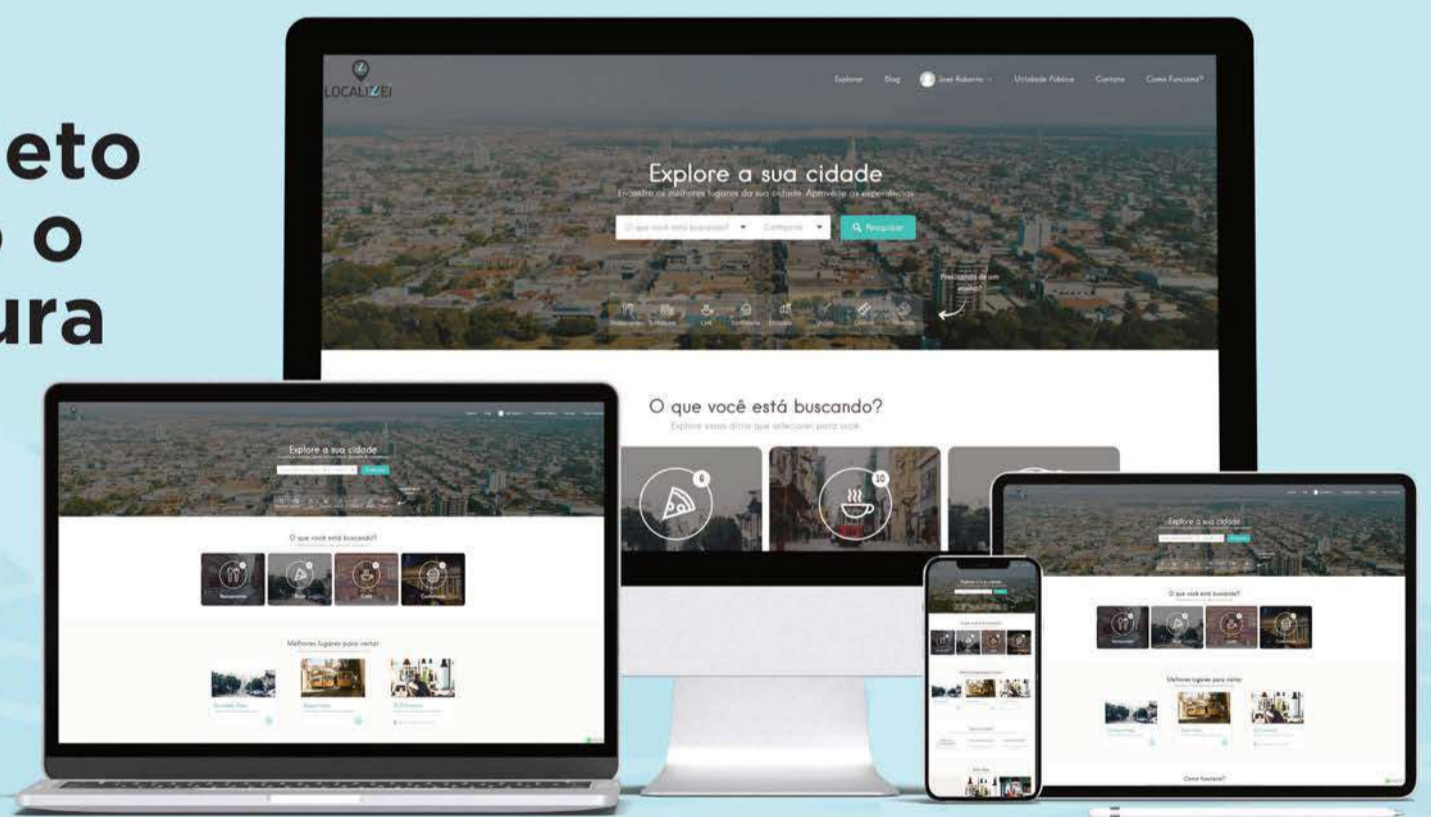

 Lista digital

 Guia Local

 Agenda Cultural

 Lazer e Turismo

 | www.localizei.com.br

Aponte a câmera do seu celular e fale conosco agora:



LOCALIZEI

 [localizei_sinop](https://www.instagram.com/localizei_sinop)