

INCIDÊNCIA DE DOR NAS COSTAS ENTRE ADOLESCENTES

Página -7



BALÃO ATINGE REDE ELÉTRICA E CAI EM RESIDÊNCIA

Página -2



R\$ 20 MILHÕES EM MAQUINÁRIOS SÃO QUEIMADOS EM OPERAÇÃO DA PF

Página -7

DIÁRIO DO ESTADO

16 DE DEZEMBRO O JORNAL DIÁRIO DO ESTADO DO MATO GROSSO



Máx 33 | Mín 17



WEBSITE

2023 Ano IV - Edição 1191 - R\$ 3,00 | Informações: 66 3535-1000 | www.diariodoestadomt.com.br | Fundado em 2019

SILAGEM DE CAPIM

Lonas de armazenamento garantem mais qualidade

DIVULGAÇÃO



A silagem de capim representa uma alternativa bastante viável para a alimentação animal, especialmente para ruminantes como bovinos. Um dos pontos mais positivos está relacionado à capacidade de rebrota das plantas utilizadas, pois quando colhidas para ensilagem não são completamente destruídas, preservando a parte basal, onde o crescimento ocorre.

Página - 4

NATAL



Compras de Natal devem injetar R\$ 870 milhões na economia de MT

Pesquisa realizada pelo Instituto de Pesquisa e Análise da Fecomércio-MT (IPF-MT) divulgou os dados sobre a Intenção de Compra para o Natal de 2023, onde deve ser injetado R\$ 870 milhões na economia mato-grossense. O montante é 45% maior do que o verificado na pesquisa anterior.

Página -8

Missão: reduzir desigualdades entre os municípios

Léo Bortolin, presidente eleito da Associação Mato-grossense dos Municípios (AMM), iniciou uma análise detalhada dos resultados preliminares da transição de gestão. O objetivo é desenvolver um planejamento estratégico ousado, destinado a estabelecer metas e iniciativas voltadas principalmente para reduzir as disparidades entre os municípios de Mato Grosso.

Página -3



DIVULGAÇÃO

Soja (saca 60Kg) Venda

Sinop.....	R\$ 122,80
Sorriso.....	R\$ 123,50
Lucas R. Verde.....	R\$ 123,90
Nova Mutum.....	R\$ 124,70
Rondonópolis.....	R\$ 130,90

Fonte: IMEA

Milho (saca 60Kg) Venda

Sinop.....	R\$ 38,50
Sorriso.....	R\$ 38,00
Lucas R. Verde.....	R\$ 39,50
Nova Mutum.....	R\$ 40,00
Rondonópolis.....	R\$ 44,50

Fonte: IMEA

Arroz (saca 60Kg) Venda

Sinop	
Arroz Sequeiro Cultivar Primavera.....	R\$ 160,00
Sorriso	
Arroz Sequeiro Cultivar Primavera.....	R\$ 160,00

Fonte: AGROLINK

Algodão

Cuiabá.....	R\$ 120,30
Sorriso.....	R\$ 118,63
Lucas R. Verde.....	R\$ 118,93
Nova Mutum.....	R\$ 119,37
Rondonópolis.....	R\$ 121,41

Fonte: IMEA

Boi Gordo (Compra comercial)

Sinop.....	R\$ 202,51
Nova Mutum.....	R\$ 206,51
Rondonópolis.....	R\$ 207,27

Fonte: IMEA

Índice de preços

Cesta Básica.....	R\$ 738,84
-------------------	------------

Fonte: IMEA

Cotações

Dólar + 0,45 % R\$ 4,937

Bovespa - 0,36 % 130.373,71 pts

Euro - 0,39 % R\$ 5,381

Selic (11,75% a.a.) Salário mínimo R\$ 1.320

6 BRASILEIROS 15 títulos de Libertadores em disputa na Sul-Americana

Com os representantes brasileiros definidos, a Copa Sul-Americana de 2024 vai reunir um número expressivo de campeões da Libertadores. Por enquanto, com Boca Juniors, Olimpia, Cruzeiro, Internacional, Corinthians e Racing garantidos, são seis campeões e 15 títulos do torneio mais importante do continente no torneio.

Página -6



DIVULGAÇÃO



encomendas centro-norte

ENVIOS EXPRESSOS



+150 Norte · Centro Oeste · Sudeste

LOCALIDADES

AGILIDADE
SEGURANÇA
RAPIDEZ

(65) 3623-2939

(65) 9 9699-3505

www.elogcomendas.com.br

Editorial

O elefante na COP28

Os combustíveis fósseis são responsáveis por 75% das emissões de gases que produzem o efeito estufa. Não à toa, o debate sobre essa matriz energética dominou a COP28, a conferência do clima da ONU.

Contudo o encontro terminou na quarta (13) com um texto de tom eufemístico a respeito do plano global para atacar o problema.

Durante as negociações, mais de 100 dos cerca de 200 países exigiam uma linguagem forte que deixasse claro, a investidores e governos, que o futuro da humanidade não comporta mais o uso de petróleo, carvão e gás natural. Entretanto não conseguiram incluir as palavras "eliminar gradualmente" sobre a queima desses combustíveis no documento final.

A forte oposição do lobby dos produtores de petróleo, a Opep, fez com que o texto indicasse só "transicionar". Para a entidade, seria suficiente reduzir emissões sem abandonar por completo algumas matrizes.

De todo modo, desta vez os países admitiram a presença do elefante na sala. Especialistas e ambientalistas apontam que ao menos houve um sinal para que se eliminem emissões do tipo, apesar do contexto sui generis da COP 28.

Além de ser realizada na capital dos Emirados Árabes, um expoente da produção petrolífera, a cúpula teve recorde de 2.456 lobistas ligados ao combustível. Ademais, o presidente da conferência, Sultan al-Jaber, é CEO da Adnoc, a gigante petroleira estatal do país.

Com 1.337 inscritos, a delegação do Brasil foi a maior do evento. A ministra do Meio Ambiente, Marina Silva, reforçou que é preciso "tirar o pé do acelerador das energias fósseis" para cumprir a meta do Acordo de Paris (2015) de manter o aumento da temperatura média mundial abaixo de 2°C (preferencialmente em 1,5°C).

O Brasil manifesta ambiguidade entre o discurso ambientalista do governo e a expansão doméstica da prospecção de petróleo. Além da controversa exploração na margem equatorial, a Agência Nacional do Petróleo (ANP) deu início na quarta (13) ao leilão de 192 novos blocos para extração de petróleo, alguns em sensíveis regiões de conservação ambiental.

Este 2023 foi o ano mais quente da história e, segundo relatório divulgado na COP28, baterá recorde em emissões de gases por combustíveis fósseis, com 36,8 bilhões de toneladas métricas de carbono. O texto da conferência foi um primeiro passo, mas o caminho é longo e, sem medidas firmes, o destino do planeta segue ameaçado.

“

Este 2023 foi o ano mais quente da história e, segundo relatório divulgado na COP28, **baterá recorde em emissões** de gases por combustíveis fósseis, com 36,8 bilhões de toneladas métricas de carbono

”

Ranking dos Políticos - Facebook



IMAGEM DO DIA

Crédito: Reprodução



Um balão de um evento da chegada do Papai Noel atingiu a rede elétrica e caiu no telhado de uma casa, na quarta (14), em Brasnorte. O artefato é de uma cooperativa de crédito e fazia um voo panorâmico para comemorar a data. Com a queda, o piloto e o auxiliar ficaram feridos. Moradores do município gravaram o momento em que o balão perde altitude, atinge a fiação elétrica, depois bate em uma torre de telefonia e cai no telhado de uma casa. As imagens também mostram os estragos na casa do morador. A cooperativa de crédito informou por meio de nota que as duas pessoas ficaram levemente feridas, receberam atendimento médico e passam bem. Com relação ao telhado da casa, a empresa informou que o casal foi encaminhado para um hotel e que está tomando as providências para o reparo do imóvel. A cooperativa de crédito informou que o Papai Noel não estava no balão. O balão caiu na cozinha e na parte dos fundos do imóvel. Os moradores não ficaram feridos. O sobrevoo fazia parte do evento da cooperativa. A programação previa também um cortejo com o Papai Noel pelo município.



"CORRUPTO E CALOTEIRO"

A vereadora Michelly Alencar criticou a Lei Orçamentária Anual (LOA) de 2024 apresentada pelo prefeito Emanuel Pinheiro, que classificou como "caloteiro". Ela disse que a gestão dele e a irregularidade nas contas da capital serão desafios deixados ao próximo gestor. "Essa LOA apresentada por Emanuel consolida a imagem de caloteiro que ele tem, cheio de operações, corrupto e caloteiro, porque ele deixa claro que não se preocupa em pagar fornecedores", criticou. "Além do rombo que está deixando para o próximo gestor, deixará endividamentos com empresas que são necessárias para a saúde. O próximo gestor pegará uma prefeitura quebrada, então ele precisa ter um perfil corajoso, técnico e um planejamento seguro, porque o primeiro ano [de gestão] será duro", analisou.

DINO NO STF

Os senador Carlos Fávaro e Jayme Campos votaram favoráveis a indicação do ministro da Justiça Flávio Dino (PSB) ao Supremo Tribunal Federal. O senador Wellington Fagundes votou contra a indicação. Dino recebeu 47 votos a favor e 31 contra – com duas abstenções – e deve tomar posse em fevereiro. A votação ocorre de maneira secreta, mas alguns parlamentares anunciaram seu voto. Esse é o caso de Fávaro, que usou as redes para parabenizar Dino pela indicação. Já Jayme alega que o voto secreto e não vai divulgá-lo. No entanto, em visita do ministro da Justiça em Cuiabá, ele se declarou. "Fique certo: o senhor tem um admirador e um cabo eleitoral para ser ministro do STF", disse à época.

EXECUÇÃO EM 2021

O deputado estadual Cláudio Ferreira criticou a falta de atitude do prefeito José Carlos do Pátio em não buscar o mandante da execução da diretora da Sanear, Terezinha Silva. Em entrevista ao Conexão Poder, o deputado ressaltou que ambos eram muito próximos já que Terezinha atuava como braço direito do prefeito. O assassinato da diretora ocorreu no dia 15 de janeiro de 2021, quando a vítima se dirigia para o trabalho. "É um crime de execução, um crime gravíssimo. Ela sempre fez parte do debate público, estando próxima do prefeito, era funcionária de confiança do prefeito, foi braço direito dele, mas o prefeito não se posiciona. Como que uma pessoa amiga sua, uma pessoa que sempre está ao seu lado é assassinada e você não cobra? Não quer apuração dos fatos? Causa estranheza", disse.

COLUNA TECNOLOGIA

Sol lança monstruosa explosão de classe X, a mais poderosa desde 2017

Atenção: Sol em fúria! O astro acaba de desencadear uma explosão solar de classe X, disparando um imenso pulso de radiação de alta energia que foi capturado em vídeo pelo Observatório de Dinâmicas Solares (SDO), da NASA.

"O Sol emitiu uma forte erupção solar em 14 de dezembro de 2023, com pico às 13:02 (de MT). O Observatório de Dinâmicas Solares da NASA capturou uma imagem do evento, que foi classificado como X2.8".

O que é uma erupção solar de classe X: o Sol tem um ciclo de 11 anos de atividade solar; ele está atualmente no que os astrônomos chamam de Ciclo Solar 25; esse número se refere aos ciclos que foram acompanhados de perto pelos cientistas;



no auge dos ciclos solares, o astro tem uma série de manchas em sua superfície, que representam concentrações de energia; à medida que as linhas magnéticas se emaranham nas manchas solares, elas podem "estalar" e gerar rajadas de vento.

De acordo com a NASA, essas rajadas são explosões massivas do Sol que disparam partículas carregadas de radiação para fora da estrela. Os clarões (sinalizadores) são classificados em um sistema de letras pela Administração Nacional Oceânica e Atmosférica dos EUA (NOAA) – A, B, C, M e X – com base na intensidade dos raios-X que elas liberam, com cada nível tendo 10 vezes a intensidade do último.

"A classe X denota as chamadas mais intensas, enquanto o número fornece mais informações sobre sua força", explica a agência em um comunicado. "Um X2 é duas vezes mais intenso que um X1, um X3 é três vezes mais intenso, e,

assim, sucessivamente. Sinalizadores classificados como X10, os mais fortes, são incommumente intensos".

O que o material desta erupção solar pode causar à Terra

Explosões poderosas são frequentemente acompanhadas por ejeções de massa coronal (CMEs), que enviam enormes jatos de plasma solar para o espaço a milhares de quilômetros por hora.

Tudo indica que uma CME estava de fato associada a essa explosão, provavelmente com um componente direcionado à Terra. "A Força Aérea dos EUA está relatando uma explosão de rádio solar Tipo II, que normalmente vem da ponta de uma CME. Com base na taxa de deriva da explosão de rádio, a velocidade da CME emergente pode exceder 2.100 km/s (4,7 milhões de mph)", diz o site.

Quando as CMEs atingem a Terra, elas podem gerar tempestades geomagnéticas, que são capazes de interromper as redes de energia e outras infraestruturas. Tais tempestades também podem provocar a formação de auroras nas extremidades do globo, e às vezes até mais para perto do centro.

A atmosfera da Terra impede que a radiação nociva das explosões solares atinja o solo. No entanto, essa radiação ainda pode afetar nossas vidas – por exemplo, afetando os sinais enviados por GPS e satélites de comunicação e causando apagões de rádio.

No caso do surto recente, o evento "causou um profundo apagão de rádio de ondas curtas sobre as Américas", de acordo com o SpaceWeather.com.

Fim da novela no STF

No fim das contas, os otimistas da oposição ao menos podem comemorar o fato de que o novo membro do STF **abandona a política** e, por consequência, está fora da briga pela presidência

Não adianta mais reclamar. Flávio Dino é o novo ministro do Supremo Tribunal Federal (STF). E, por ironia ou malícia, foi em um dia 13. Paranoias à parte, a sabatina ter sido realizada simultaneamente à de Paulo Gonet, eleito para a Procuradoria-Geral da República, obviamente foi uma manobra para tirar o foco do, então, Ministro da Justiça.

Quanto à oposição, eles prefeririam que o tal Flávio fosse outro. Quem sabe o Flávio... Bolsonaro, não é? Porém, o nome da vez era Dino, e como os indicados ao STF costumam ser acatados pelo Senado, a luta da direita foi para tirar alguma casquinha e faturar nas redes sociais.

No fim das contas, os otimistas da oposição ao menos podem comemorar o fato de que o novo membro do STF abandona a política e, por consequência, está fora da briga pela presidência. Para a esquerda não deixa de ser uma perda porque, até hoje, Lula não tem um sucessor competitivo.

No mais, o evento contou com um momento curioso, quando Sergio Moro (União) foi até a bancada e cumprimentou alegremente Dino. Fica a reflexão: os dois na base do sorriso e metade do Brasil brigando com a outra metade da população por causa de política...

Ao norte do Brasil e ao sul da inteligência?

Enquanto segue em sua cruzada contra o imperialismo americano, a Venezuela caminha com o seu "imperialismo venezuelano" em direção à Guiana Francesa. Inde-



FERNANDO RINGEL

pendente do resultado prático dessa aventura, o fato é que Maduro criou algo para distrair a população dos problemas reais e do ressurgimento da oposição no país.

Estratégia típica desses ditadores sul-americanos, felizmente em extinção, que por conveniência, se dizem de direita ou de esquerda em função de relações políticas e econômicas. Lá no fundo, Maduro sabe que se colocar os pés na Guiana, provavelmente vai acabar sem nada. Talvez até sem os dentes, como no caso do ex-BBB Kleber Bambam, que teve a ousadia de desafiar o boxeador Popó para uma luta em fevereiro. É aquela coisa: nunca se sabe qual é o limite entre a loucura e a coragem.

Na parte de baixo do mapa, tudo o que a Argentina não precisa é de uma guerra no continente. Para os hermanos que tinham medo de Javier Milei, não deve ter sido fácil ver que as novas medidas econômicas logo passaram a ser chamadas de "Plano Motoserra". E está certo porque eles decidiram "cortar na carne".

Na realidade, o novo governo ganhou com o apoio da direita moderada, liderada pelo ex-presidente, Maurício Macri. Como nada é de graça, ainda mais na política, Macri é quem vai dar as cartas e Milei é quem dará a cara à tapa. O que não parece incomodá-lo.

No papel, o plano funciona, mas o remédio é para lá de amargo porque a dose é muito forte. Estão com pressa, e nisso, será que o povo aguenta ainda mais crise para só no futuro a coisa melhorar? Só para lembrar, essa foi a ideia por trás do confisco das poupanças, no Governo Collor, e no fim, até o presidente brasileiro ficou desempregado.

FERNANDO RINGEL É JORNALISTA E PROFESSOR UNIVERSITÁRIO

EXPEDIENTE

DIÁRIO DO ESTADO
O JORNAL DIÁRIO DO ESTADO DO MATO GROSSO

DIÁRIO DO ESTADO MT GRAFICA E EDITORA LTDA
CNPJ: 22.770.157/0001-39

Diário do Estado de Mato Grosso

SINOP
Rua dos Angelins, 10 Sala 02 – Jardim das Oliveiras – Sinop-MT
CEP 78552-442 Caixa Postal 180

CUIABÁ
Rua dos Angelins, 10 Sala 02 – Jardim das Oliveiras – Sinop-MT
CEP 78552-442 Caixa Postal 180

Diretor-Geral
Carlos Oliveira

Diretor de Redação
José Roberto Gonçalves

Editor de Política
Clemerson Mendes

Diagramação e Artes
Thiago Stovinski

E-mails

atendimento@diariodoestadomt.com.br
comercial@diariodoestadomt.com.br

redacao@diariodoestadomt.com.br
Fone: 66 3535-1000

OS ARTIGOS DE OPINIÃO ASSINADOS POR COLABORADORES SÃO DE RESPONSABILIDADE EXCLUSIVA DE SEUS AUTORES

ASSINATURAS

Sinop - R\$ 600,00 anual
Outras cidades - R\$ 800,00 anual

www.diariodoestadomt.com.br

Bancada de MT vota em peso pela derrubada do veto presidencial

MARCO TEMPORAL. O senador Jayme Campos (União Brasil) disse que votação vem para acabar com insegurança no campo

FOTO: MONTAGEM

CLEMERSON SM
clemersonsm@msn.com

O Congresso Nacional reestabeleceu dois projetos aprovados pela Câmara e Senado e que haviam sido vetados pelo presidente Luís Inácio Lula da Silva, um deles foi o Marco Temporal das Terras Indígenas.

Estado que seria um dos maiores prejudicados com o fim do Marco Temporal, a bancada de Mato Grosso votou em peso para derrubar o veto presidencial ao tema. Dos 11 parlamentares da bancada federal de Mato Grosso, os 3 senadores e 8 deputados federais, 10 deles votaram pela derrubada dos vetos do marco temporal. Desde os opositores ferrenhos, como Coronel Assis (UNIÃO BRASIL) e Abílio Junior (PL), passando pelos independentes, como o senador Jayme Campos (UNIÃO BRASIL), e até membros do governo federal, como o ministro Carlos Fávaro (PSD) que se afastou do cargo para voltar a senado e votar nesta questão. Este voto em especial acabou chamando a atenção. O ministro se licenciou provisoriamente de seu cargo no ministério da Agricultura, Pecuária e Abastecimento (MAPA), para na prática, votar com o governo do qual faz parte.

Votaram a favor a derrubada e usaram ontem suas redes sociais para comemorar a vitória os senadores Jayme Campos, Carlos Fávaro e Wellington Fagundes; e os deputados federais Coronel Assis, Abílio Junior, José Medeiros, Amália Barros, Coronel Fernanda, Juarez Costa e Gisela Simona.

O único parlamentar de Mato Grosso a votar a favor da manutenção do veto foi o deputado federal Emanuel Pinheiro Neto, o Emanuelzinho (MDB).



Dos 11 parlamentares de MT, apenas um votou pela manutenção do veto

Ao defender a derrubada do veto, Jayme Campos enfatizou que a votação vai acabar com a insegurança no campo. "Acaba com a inse-

gurança que existe no campo, em que o proprietário rural, a qualquer momento, poderia perder suas terras em função de novas demarca-

ções de terras indígenas", afirmou. A tese que será agora promulgada estabelece que os povos indígenas somente terão direito à demarca-

ção de terras que já eram tradicionalmente ocupadas por eles no dia da promulgação da Constituição Federal. O placar entre os deputa-

dos foi de 321 votos a 137 pela rejeição do veto. No Senado, 53 votaram pela derrubada e 19, a favor da manutenção.

SINOP

Prefeitura assume pagamento salarial de contratados da empresa Bem Estar

ASSESSORIA DE IMPRENSA

Lentidão no processo de acordo entre a empresa e sindicato, faz com que a Prefeitura assumira o acerto com funcionários e, assim, cumprir o prazo estipulado pelo Tribunal Regional do Trabalho.

A decisão foi tomada em reunião com os trabalhadores, representantes da contratada e o secretário da Administração, Estevam Calvo, realizada na tarde desta quarta-feira, nas dependências da secretaria de Educação.

Depois de inúmeras reuniões com a empresa, a Administração Municipal assumiu, nesta quinta-feira, dia 14 de dezembro o pagamento dos mais de mil funcionários contratados pela terceirizada Bem Estar. Para garantir que os servidores recebessem, a Prefeitura vinha efetuando o pagamento à empresa, de modo gradativo e mediante a comprovação do repasse aos servidores. Todo esse trâmite estava muito lento e para dar celeridade ao processo a Prefeitura assume o pagamento direto na conta do colaborador, mediante repactuação de acordo junto a Justiça do Trabalho.

De acordo com o secretário de Administração, Estevam Calvo,



A decisão foi tomada em reunião com os trabalhadores

até o momento 1006 funcionários já assinaram o acordo, sendo assim já estão aptos a receber seus salários referentes ao mês de novembro, 13º salário e férias, os demais precisam comparecer na empresa para formalizar o acerto de contas. "O cuidado da Administração Municipal, foi para que todos recebes-

sem seus valores. Diante da lentidão do processo, assumimos o pagamento dos funcionários que já assinaram o acordo. Iniciamos hoje o pagamento pela secretaria de Obras e nos próximos cinco dias todos deverão ter recebido. Dessa forma, cumpriremos o prazo de 15 dias, estipulado pelo Tribunal Regi-

onal do Trabalho (TRT)", completa o gestor.

Já os contratados pela empresa que não aceitarem o acordo ou não pretendem continuar prestando serviços para a Prefeitura, por meio da cooperativa contratada poderão receber também o seguro-desemprego.

ORÇAMENTO 2024

AL destina R\$ 427 milhões para construção de creches no Estado

DA REPORTAGEM

Por meio de emenda do presidente da Assembleia Legislativa (ALMT), Eduardo Botelho, garantiu a alocação de mais de R\$ 427 milhões do orçamento estadual para a construção e ampliação de creches. A medida atendeu à solicitação do conselheiro do Tribunal de Contas de Mato Grosso (TCE-MT) Antonio Joaquim, que vem atuando pelo avanço da educação na primeira infância.

"O presidente da ALMT se revelou um grande amigo das crianças que precisam de creches. Esta ação vai além da educação e irá impactar outras políticas públicas, como saúde e assistência social, pois a primeira infância, de 0 a 3 anos, é o período de formação cognitiva que garante um desenvolvimento adequado e mais efetivo de capacidades e estruturas cerebrais", justificou o conselheiro.

O posicionamento leva em consideração estudo realizado pelo Gabinete de Articulação para a Efetividade da Política de Educação em Mato Grosso (Gaepe-MT) que apontou déficit de quase 15 mil vagas para crianças de 0 a 3 anos. É o que explica Antonio Joaquim, que, além de reorçamentar o TCE-MT no Gabinete,

também preside a Comissão Permanente de Educação e Cultura do órgão.

Diante da conquista, o conselheiro agradeceu o presidente da ALMT destacando sua sensibilidade em relação à questão. "Reverencio a atitude do deputado Botelho em nos receber e tomar providências. Ele é o responsável por termos hoje essa emenda que consigna pouco mais de R\$ 100 milhões por ano para a construção de creches", pontuou.

Além disso, para Antonio Joaquim, a medida servirá de exemplo para os outros estados do Brasil. "É uma medida inédita, porque nunca houve recursos para este fim no orçamento do estado e é importante que tenha, porque, apesar de as creches serem responsabilidade dos municípios, nada impede que o governo estadual ajude a diminuir esse déficit", salientou.

Agora, a expectativa é de que Botelho também assegure a destinação de recursos para o setor na Lei Orçamentária Anual (LOA). Também votado na quarta-feira, o texto atual não faz menções à construção ou ampliação das creches. Contudo, o documento passará por segunda votação em janeiro, quando serão apresentadas propostas de emendas ao orçamento.

FOTO: REPRODUÇÃO

ELEITO NA AMM

Léo Bortolin tem missão de reduzir desigualdades entre os municípios

ASSESSORIA DE IMPRENSA

Nesta semana, o prefeito de Primavera do Leste, Léo Bortolin, presidente eleito da Associação Mato-grossense dos Municípios (AMM), iniciou uma análise detalhada dos resultados preliminares da transição de gestão.

O objetivo é desenvolver um planejamento estratégico ousado, destinado a estabelecer metas e iniciativas voltadas principalmente para reduzir as disparidades entre os municípios de Mato Grosso.

"A gente entende que, apesar de Mato Grosso ter resgatado a credibilidade administrativa, existe uma grande desigualdade entre os municípios, e nosso foco será diminuir essa disparidade", afirmou Bortolin.

As ações do novo presidente se concentrarão principalmente nas menores cidades, buscando promover crescimento e equidade. Ele planeja promover a interação entre as prefeituras e os ministérios federais, com um núcleo dedicado a isso, atuando como uma ponte, especialmente para aquelas prefeituras com limitações técnicas. Outra prioridade imediata está também, de acordo com ele, aperfeiçoar o departamento de central de projetos. A nova gestão da AMM, que começa no próximo dia 2 de janeiro, focará também na integração e capacitação dos colaboradores. Ele explica que faz parte das metas de "fortalecer e ampliar a área de qualificação, tanto para os servidores e funcionários da AMM quanto para os gestores e



Prefeito de Primavera do Leste assumiu presidência da entidade

equipes técnicas dos municípios". Bortolin também menciona que trará à instituição para o centro de debates de temas importantes que afetem os municípios de Mato Grosso. "Pretendemos trazer prota-

gonismo à AMM em debates importantes, como a moratória da Soja e a realocação de reservas para atividade minerária, temas que impactam diretamente nos municípios", diz Bortolin.



Emenda ao Orçamento atende solicitação do conselheiro Antonio Joaquim

AGRICULTURA			PECUÁRIA			CONJUNTURA ECONÔMICA			Dólar Comercial		Dólar PTAX		Dólar Turismo		Euro Comercial		Euro x Dólar	
Cotação do dia: 14/12/2023			Cotação do dia: 14/12/2023			Cotação do dia: 30/11/2023			4,9367	+0,45%	4,9397	+0,99%	5,1418	+0,71%	5,3805	-0,39%	1,0918	-0,70%
SOJA	Nova Mutum	R\$/sc 124,70	BOI	Campano Novo da Parede	R\$/@ 202,88	Cesta Básica	Cuiabá	R\$ 738,84	Mega-Sena		Quina		Bolsa de Valores BVSP Bovespa IND					
MILHO	Matupá	R\$/sc 37,00	VACA	Noroeste	R\$/@ 184,67	VBP MT	Mato Grosso	R\$ bi 32,06	Concurso 2668 (14/12/23)		Concurso 6316 (14/12/23)		Pontos	Volume	Máxima (Dia)	Mínima (Dia)	Varição	
ALGODÃO	Sorriso	R\$/@ 118,63	LEITE	Noroeste	R\$/l 1,76	Emp. Agro	Mato Grosso	371.308	01 27 30 41 46 57	35 44 54 70 71	130.370,59	16,55 bi	131.661,25	129.883,62	-0,36%			
FONTE:IMEA			FONTE:IMEA			FONTE:IMEA			Acumulada: R\$ 10.000.000,00		Acumulada: R\$ 14.200.000,00		Última atualização: 15/12/2023 às 17h00					

Lonas de armazenamento garantem qualidade para silagem de capim

TECNOLOGIA. Produtor deve estar atento à etapa do acondicionamento para manter os aspectos nutricionais da forragem

FOTO: DIVULGAÇÃO

ASSESSORIA DE IMPRENSA

A silagem de capim representa uma alternativa bastante viável para a alimentação animal, especialmente para ruminantes como bovinos. Um dos pontos mais positivos está relacionado à capacidade de rebrota das plantas utilizadas, pois quando colhidas para ensilagem não são completamente destruídas, preservando a parte basal, onde o crescimento ocorre.

É ainda uma boa opção para sistemas de produção que trabalham com maiores taxas de lotação, pois produz bem (tonelada por hectare) com menos área, reduzindo assim os custos de produção.

“O capim panicum, por exemplo, pode produzir cerca de 85 ton/ha em área de 13,9 ha, enquanto que o milho produziria 40 ton/ha em 17,9 ha”, explica Suedy de Oliveira Braghin, doutora em agronomia e inteligência de mercado agro da Nortène, empresa especializada em produtos para conservação e armazenamento de silagem.

Além das vantagens, com o acondicionamento correto, os pecuaristas podem atravessar fases mais críticas do ano, onde a falta de pasto é recorrente. É neste ponto que produtos adequados são fundamentais e podem

garantir um ambiente anaeróbico favorável à preservação dos nutrientes da silagem, e consequentemente uma melhor palatabilidade do capim, tornando-o mais apetitoso para os animais.

A linha de lonas para silagem da Nortène apresenta inúmeros benefícios nessa etapa crucial que é o armazenamento, com fabricação exclusiva e tecnologia israelense.

Entre as três opções disponíveis ao mercado, a Agro Silo Tubo Box, também chamada Box HP, foi desenvolvida para proteção e facilidade no transporte. Isso porque o material é dobrado e acondicionado em caixas de papelão, fica muito protegido e a movimentação pode ser feita em paletes.

Com essa embalagem, reduz-se muito as chances de danificar o plástico da lona.

Nas cores branca e preta, as lonas da marca são confeccionadas com material 100% virgem, ou seja, não reciclado, possui espessura homogênea, sem porosidade, e traz matérias-primas como o metaloceno e o dióxido de titânio.

Outra tecnologia de ponta é a aditivação Hals, um estabilizante de luz à base de amina que protege a lona contra a ação dos raios ultravioletas, responsáveis pela foto-oxidação. Isso prolonga



Vantagens econômicas tornam o alimento viável na atividade agropecuária

a vida útil e aumenta a garantia do produto, que chega a 18 meses.

DIFERENTES PERÍODOS

Independente do alimento escolhido para o animal, seja milho, sorgo ou forragem, todos passam pelo processo de ensila-

gem ao final da colheita, e serão consumidos no período de estiação. Uma silagem bem feita pode suprir a demanda nutricional sem tanta dependência dos concentrados.

“Fermentação desejada, teor nutricional elevado e palatabilidade para o animal também desejável são essenciais para que o

gado não perca peso com a falta de pastagem e, consequentemente, reduza a conversão de carne e leite”, considera a doutora.

Caso o período de ensilagem definido pelo agropecuarista, conforme suas necessidades, seja de médio a longo prazo, além da Box HP a Nortène fabrica

a Silagem HP Premium, com o mesmo padrão tecnológico e garantia de 12 meses.

Já para períodos curtos, a indicação é a Silagem Extra, com 8 meses de garantia de fábrica. “Nestes dois casos, as lonas são entregues no formato rolo, diferente da Box que é em caixa”, explica a profissional.

2024

Indústria projeta PIB de 1,7% e alta de 3% neste ano

FOTO: DIVULGAÇÃO

DA REPORTAGEM Agência Brasil

A Confederação Nacional da Indústria (CNI) projeta uma expansão da economia brasileira de 1,7% em 2024. Para este ano, a entidade espera que o Produto Interno Bruto (PIB - a soma dos bens e serviços produzidos no país) cresça 3%, o mesmo percentual do ano passado. As previsões estão no Informe Conjuntural: Economia Brasileira 2023-2024.

“O resultado é positivo, mas o crescimento de 2023 não dá início a um novo ciclo de desenvolvimento”, avalia a entidade em nota. Ainda de acordo com a CNI, isso se deve porque “o PIB atual foi construído sobre fatores conjunturais excepcionais, como o expressivo crescimento do PIB da agropecuária, e com queda dos investimentos pro-

ductivos”.

Na indústria de transformação e de construção, a previsão de crescimento para 2024 é mais modesta, com 0,3% e 0,7%, respectivamente. A alta, no entanto, recupera as quedas verificadas em neste ano. A indústria de transformação deve encerrar 2023 com queda de 0,7%. A indústria da construção, por sua vez, deve ter um recuo de 0,6%.

Em 2023, a entidade aponta que o consumo das famílias terá um crescimento de 2,6% e que o investimento vai ter um recuo de 3,5%. A análise da CNI indica, portanto, que a taxa de investimento, que é a relação entre a formação bruta de capital fixo e o PIB, caia para 18,1%, ante 19,3%, em 2022.

“Essa queda no investimento vai impedir um melhor



Consumo das famílias terá crescimento de 2,6%, prevê CNI

desempenho nos próximos anos. Por isso, o Brasil precisa de uma estratégia de médio e longo prazo para sustentar ta-

xas de investimento iguais ou superiores a 20% do PIB”, propõe o documento da confederação.

RENEGOCIAÇÃO

MT registra queda no número de inadimplentes, diz Serasa

FOTO: DIVULGAÇÃO

DA REPORTAGEM

O número de pessoas em situação de inadimplência no Mato Grosso diminuiu em novembro em relação ao mês anterior, caindo de 52,90% para 52,59%. O estado segue ocupando a quarta posição no ranking nacional da inadimplência. O dado é da edição mais recente do Mapa da Inadimplência e Renegociação de Dívidas da Serasa, que reúne informações de novembro.

O valor total das dívidas no Estado é de mais de R\$ 7,7 bilhões, uma média de R\$ 5,5 mil por inadimplente. A maior parte delas é referente a pendências com Utilities (contas de gás, água

e luz), com 25,94%. Em seguida, aparecem segmentos como Varejo (25,13%) e Cartões e Bancos (19,66%).

Entre as faixas etárias, os maiores inadimplentes mato-grossenses têm entre 26 e 40 anos (35,7%), seguidos pela população entre 41 e 60 anos (34,8%) e por pessoas com mais de 60 anos (16,7%).

No cenário nacional, o número de pessoas com pendências financeiras no país diminuiu, após três meses de crescimento consecutivos. 71,81 milhões de consumidores do país (43,82% da população) fecharam o mês de novembro com pendências financeiras – redução de 143,5 mil



Mapa da Inadimplência e Renegociação de Dívidas da Serasa traz dados de novembro

pessoas (0,12%) em relação a outubro.

É válido destacar que a Serasa conta com uma série de programas desenvolvidos com o intuito de contribuir para a queda da inadimplência. No início

do mês, por exemplo, a empresa lançou a Fase 2 do Feirão Serasa Limpa Nome. Nela, 600 companhias parceiras oferecem descontos especiais para que os consumidores quitem suas dívidas até 22 de dezembro.



FOTO: DIVULGAÇÃO

Nº de estados elegíveis a receber garantia da União em operações de crédito caiu em 2023

PREFEITURA MUNICIPAL DE NOVA UBIRATÁ

TERMO DE FOMENTO Nº013/2023 – DATA:15/12/2023 – OBJETO: PODER EXECUTIVO TEM POR OBJETIVO REPASSE FINANCEIRO PARA CUSTEIO PARCIAL PARA AS DESPESAS DE PREMIAÇÃO E GRÁFICA PARA CAMPANHA NATAL VALORIZO O COMERCIO LOCAL E GANHA QUE SERÁ REALIZADO EM NOVA UBIRATÁ NO MES DE DEZEMBRO DE 2023, COM SORTEIO PROGRAMADO PARA DATA DE 03 DE FEVEREIRO DE 2024 – CONVENIENTE: ASSOCIAÇÃO COMERCIAL E EMPRESARIAL DE NOVA UBIRATÁ - CNPJ: 02.670.186/0001-11 – VALOR: R\$ 50.000,00 (CINQUENTA MIL REAIS) – VIGÊNCIA: 15/12/2023 à 31/01/2024

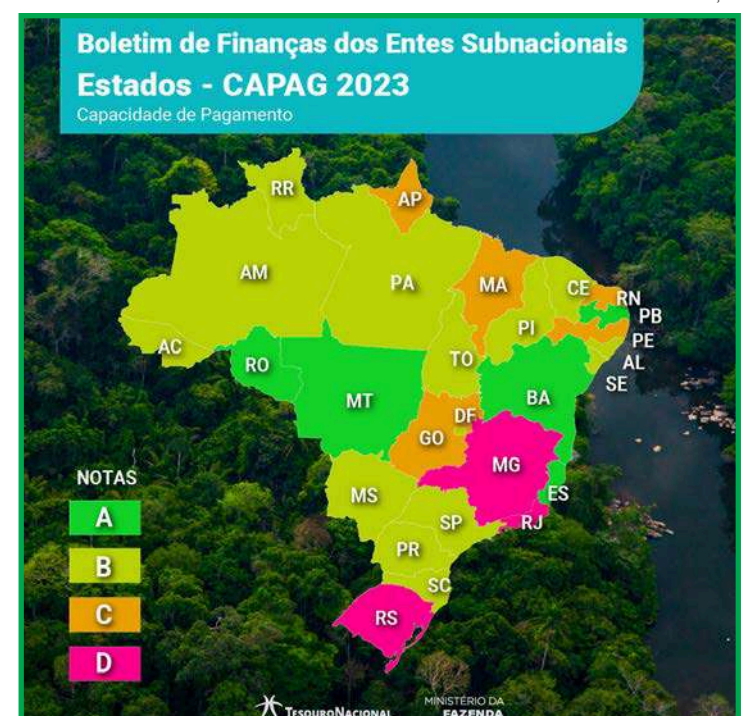
EXTRATO ATAS DE REGISTRO DE PREÇO PREFEITURA MUNICIPAL DE NOVA UBIRATÁ MT ATA DE REGISTRO DE PREÇO Nº 235/2023 – DATA: 29/11/2023 – OBJETO: LOCAÇÃO DE ESTRUTURAS PARA EVENTOS, PALCO, SOM, ILUMINAÇÃO, TENDAS, FECHAMENTOS, PISOS GRADIL – PROMITENTE L. A. PEREIRA PRODUÇÕES EIRELI CNPJ 30.929.596/0001-70 - VALOR DA ATA: R\$ 3.142.850,75 - VIGÊNCIA: 29/11/2024 – ORIGEM: PREGÃO ELETRONICO Nº 064/2023.

TERMO ADITIVO DE PRAZO DE VIGÊNCIA DO – TERMO DE FOMENTO Nº 005/2023– DATA: 15/12/2023 – OBJETO: REPASSE FINANCEIRO PARCIAIS E OPERACIONAIS DAS DESPESAS DA ASSOCIAÇÃO DAS MULHERES EMPREENDEDORAS CONVENIENTE: ASSOCIAÇÃO DAS MULHERES EMPREENDEDORAS – CNPJ: 35.514.631/0001-03 - VIGÊNCIA:28/04/2023 a 31/01/2024.

ATA DE REGISTRO DE PREÇO Nº 236/2023 – DATA: 01/12/2023 – OBJETO: SERVIÇO DE REMOÇÃO DE RESÍDUO SÓLIDO COM CAMINHÃO EQUIPADO COM GRUA – PROMITENTE JOAO TELES PEREIRA LTDA CNPJ: 50.893.457/0001-40 - VALOR DA ATA: R\$ 472.800,00 - VIGÊNCIA: 01/12/2024 – ORIGEM: PREGÃO ELETRONICO Nº 064/2023.

ATA DE REGISTRO DE PREÇO Nº 237/2023 – DATA: 08/12/2023 – OBJETO: AQUISIÇÃO DE EQUIPAMENTOS ELETRÔNICOS DE INFORMÁTICA, PEÇAS E SUPLEMENTOS DE INFORMÁTICA – PROMITENTE ARG LICITAÇÕES LTDA, INSCRITA NO CNPJ: 43.727.845/0001-96 - VALOR DA ATA: R\$ 37.846,50 - VIGÊNCIA: 08/12/2024 – ORIGEM: PREGÃO ELETRONICO Nº 047/2023.

ATA DE REGISTRO DE PREÇO Nº 238/2023 – DATA: 08/12/2023 – OBJETO: AQUISIÇÃO DE EQUIPAMENTOS ELETRÔNICOS DE INFORMÁTICA, PEÇAS E SUPLEMENTOS DE INFORMÁTICA – PROMITENTE AZULDATA TECNOLOGIAS LTDA, INSCRITA NO CNPJ 40.143.803/0002-09 - VALOR DA ATA: R\$ 23.220,00 - VIGÊNCIA: 08/12/2024 – ORIGEM: PREGÃO ELETRONICO Nº 047/2023.

ATA DE REGISTRO DE PREÇO Nº 239/2023 – DATA: 08/12/2023 – OBJETO: AQUISIÇÃO DE EQUIPAMENTOS ELETRÔNICOS DE INFORMÁTICA, PEÇAS E SUPLEMENTOS DE INFORMÁTICA – PROMITENTE COMERCIO FAST-PRINTER LTDA - EPP, INSCRITA NO CNPJ 30.870.178/0001-54 - VALOR DA ATA: R\$ 52.308,61 - VIGÊNCIA: 08/12/2024 – ORIGEM: PREGÃO ELETRONICO Nº 047/2023.

ATA DE REGISTRO DE PREÇO Nº 240/2023 – DATA: 08/12/2023 – OBJETO: AQUISIÇÃO DE EQUIPAMENTOS ELETRÔNICOS DE INFORMÁTICA, PEÇAS E SUPLEMENTOS DE INFORMÁTICA – PROMITENTE DK INFORMÁTICA LTDA, INSCRITA NO CNPJ: 48.373.392/0001-60 - VALOR DA ATA: R\$ 621.350,00 - VIGÊNCIA: 08/12/2024 – ORIGEM: PREGÃO ELETRONICO Nº 047/2023.

ATA DE REGISTRO DE PREÇO Nº 241/2023 – DATA: 08/12/2023 – OBJETO: AQUISIÇÃO DE EQUIPAMENTOS ELETRÔNICOS DE INFORMÁTICA, PEÇAS E SUPLEMENTOS DE INFORMÁTICA – PROMITENTE ERICA DE FATIMA GENTIL IRIAS LTDA, INSCRITA NO CNPJ: 36.656.877/0001-82 - VALOR DA ATA: R\$ 829.089,00 - VIGÊNCIA: 08/12/2024 – ORIGEM: PREGÃO ELETRONICO Nº 047/2023.

ATA DE REGISTRO DE PREÇO Nº 242/2023 – DATA: 08/12/2023 – OBJETO: AQUISIÇÃO DE EQUIPAMENTOS ELETRÔNICOS DE INFORMÁTICA, PEÇAS E SUPLEMENTOS DE INFORMÁTICA – PROMITENTE FERNANDO F ARAUJO COMÉRCIO E SERVIÇOS DE INFORMÁTICA LTDA, INSCRITA NO CNPJ 12.809.965/0001-09 - VALOR DA ATA: R\$ 10.016,65 - VIGÊNCIA: 08/12/2024 – ORIGEM: PREGÃO ELETRONICO Nº 047/2023.

ATA DE REGISTRO DE PREÇO Nº 243/2023 – DATA: 08/12/2023 – OBJETO: AQUISIÇÃO DE EQUIPAMENTOS ELETRÔNICOS DE INFORMÁTICA, PEÇAS E SUPLEMENTOS DE INFORMÁTICA – PROMITENTE I.L. MENDES JUNIOR EIRELI ME, INSCRITA NO CNPJ 17.184.211/0001-24 - VALOR DA ATA: R\$ 349.037,00 - VIGÊNCIA: 08/12/2024 – ORIGEM: PREGÃO ELETRONICO Nº 047/2023.

ATA DE REGISTRO DE PREÇO Nº 244/2023 – DATA: 08/12/2023 – OBJETO: AQUISIÇÃO DE EQUIPAMENTOS ELETRÔNICOS DE INFORMÁTICA, PEÇAS E SUPLEMENTOS DE INFORMÁTICA – PROMITENTE LAPTOP COMÉRCIO DE PRODUTOS DE INFORMÁTICA LTDA, INSCRITA NO CNPJ 34.770.156/0001-73 - VALOR DA ATA: R\$ 95.438,98 - VIGÊNCIA: 08/12/2024 –

ORIGEM: PREGÃO ELETRONICO Nº 047/2023.

ATA DE REGISTRO DE PREÇO Nº 245/2023 – DATA: 08/12/2023 – OBJETO: AQUISIÇÃO DE EQUIPAMENTOS ELETRÔNICOS DE INFORMÁTICA, PEÇAS E SUPLEMENTOS DE INFORMÁTICA – PROMITENTE M. DA GUIA FERREIRA MENDES LTDA, INSCRITA NO CNPJ 51.995.377/0002-40 - VALOR DA ATA: R\$ 94.442,89 - VIGÊNCIA: 08/12/2024 – ORIGEM: PREGÃO ELETRONICO Nº 047/2023.

ATA DE REGISTRO DE PREÇO Nº 246/2023 – DATA: 08/12/2023 – OBJETO: AQUISIÇÃO DE EQUIPAMENTOS ELETRÔNICOS DE INFORMÁTICA, PEÇAS E SUPLEMENTOS DE INFORMÁTICA – PROMITENTE MICROTECNICA INFORMÁTICA LTDA, INSCRITA NO CNPJ 01.590.728/0009-30 - VALOR DA ATA: R\$ 206.035,03 - VIGÊNCIA: 08/12/2024 – ORIGEM: PREGÃO ELETRONICO Nº 047/2023.

ATA DE REGISTRO DE PREÇO Nº 247/2023 – DATA: 08/12/2023 – OBJETO: AQUISIÇÃO DE EQUIPAMENTOS ELETRÔNICOS DE INFORMÁTICA, PEÇAS E SUPLEMENTOS DE INFORMÁTICA – PROMITENTE PROTOTYPE INDUSTRIA E COMERCIO DE EQUIPAMENTOS ELETRONICOS E PLASTICOS LTDA, INSCRITA NO CNPJ 35.779.785/0002-08 - VALOR DA ATA: R\$ 38.873,00 - VIGÊNCIA: 08/12/2024 – ORIGEM: PREGÃO ELETRONICO Nº 047/2023.

ATA DE REGISTRO DE PREÇO Nº 248/2023 – DATA: 08/12/2023 – OBJETO: AQUISIÇÃO DE EQUIPAMENTOS ELETRÔNICOS DE INFORMÁTICA, PEÇAS E SUPLEMENTOS DE INFORMÁTICA – PROMITENTE PUBLITEK TI TECNOLOGIA LTDA, INSCRITA NO CNPJ 40.192.091/0001-29 - VALOR DA ATA: R\$ 126.614,68 - VIGÊNCIA: 08/12/2024 – ORIGEM: PREGÃO ELETRONICO Nº 047/2023.

ATA DE REGISTRO DE PREÇO Nº 249/2023 – DATA: 08/12/2023 – OBJETO: AQUISIÇÃO DE EQUIPAMENTOS ELETRÔNICOS DE INFORMÁTICA, PEÇAS E SUPLEMENTOS DE INFORMÁTICA – PROMITENTE TECPARTS IMPORTAÇÃO E DISTRIBUIÇÃO DE PEÇAS LTDA, INSCRITA NO CNPJ 15.135.210/0001-64 - VALOR DA ATA: R\$ 378.000,00 - VIGÊNCIA: 08/12/2024 – ORIGEM: PREGÃO ELETRONICO Nº 047/2023.

ATA DE REGISTRO DE PREÇO Nº 250/2023 – DATA: 08/12/2023 – OBJETO: AQUISIÇÃO DE EQUIPAMENTOS ELETRÔNICOS DE INFORMÁTICA, PEÇAS E SUPLEMENTOS DE INFORMÁTICA – PROMITENTE MSB COMERCIO E SERVIÇOS LTDA, INSCRITA NO CNPJ: 08.257.279/0001-03 - VALOR DA ATA: R\$ 39.846,95 - VIGÊNCIA: 08/12/2024 – ORIGEM: PREGÃO ELETRONICO Nº 047/2023.

ATA DE REGISTRO DE PREÇO Nº 251/2023 – DATA: 08/12/2023 – OBJETO: AQUISIÇÃO DE EQUIPAMENTOS ELETRÔNICOS DE INFORMÁTICA, PEÇAS E SUPLEMENTOS DE INFORMÁTICA – PROMITENTE IMPERIO SOLUÇÕES PUBLICAS LTDA, INSCRITA NO CNPJ 23.106.657/0001-33 - VALOR DA ATA: R\$ 141.780,00 - VIGÊNCIA: 08/12/2024 – ORIGEM: PREGÃO ELETRONICO Nº 047/2023.

ATA DE REGISTRO DE PREÇO Nº 252/2023 – DATA: 08/12/2023 – OBJETO: AQUISIÇÃO DE EQUIPAMENTOS ELETRÔNICOS DE INFORMÁTICA, PEÇAS E SUPLEMENTOS DE INFORMÁTICA – PROMITENTE V. C. DA ROCHA DISTRIBUIDORA, INSCRITA NO CNPJ 05.808.979/0001-42 - VALOR DA ATA: R\$ 17.026,00 - VIGÊNCIA: 08/12/2024 – ORIGEM: PREGÃO ELETRONICO Nº 047/2023.

ATA DE REGISTRO DE PREÇO Nº 253/2023 – DATA: 08/12/2023 – OBJETO: AQUISIÇÃO DE EQUIPAMENTOS ELETRÔNICOS DE INFORMÁTICA, PEÇAS E SUPLEMENTOS DE INFORMÁTICA – PROMITENTE VIVA TECNOLOGIA LTDA, INSCRITA NO CNPJ 23.172.296/0001-23 - VALOR DA ATA: R\$ 258.156,18 - VIGÊNCIA: 08/12/2024 – ORIGEM: PREGÃO ELETRONICO Nº 047/2023.

ATA DE REGISTRO DE PREÇO Nº 254/2023 – DATA: 08/12/2023 – OBJETO: AQUISIÇÃO DE EQUIPAMENTOS ELETRÔNICOS DE INFORMÁTICA, PEÇAS E SUPLEMENTOS DE INFORMÁTICA – PROMITENTE MICROSENS S/A, INSCRITA NO CNPJ 78.126.950/0011-26 - VALOR DA ATA: R\$ 92.610,00 - VIGÊNCIA: 08/12/2024 – ORIGEM: PREGÃO ELETRONICO Nº 047/2023.

PREFEITURA MUNICIPAL DE NOVA UBIRATÁ PREGÃO PRESENCIAL Nº 079/2023 SRP RESULTADO E HOMOLOGAÇÃO

O município de Nova Ubiratá-MT, torna público que no Pregão Presencial nº 079/2023, julgamento realizado no dia 01/12/2023, às 10:00 horas, na sua sede administrativa, registro de preços para futura e eventual aquisição de cestas básicas montadas e prontas para distribuição conforme relatório social, adjudicada em 15/12/2023 e homologada em 15/12/2023, sagrou-se vencedora do certame a empresa AURORA STEFENE RODRIGUES EIRELI EPP. Nova Ubiratá - MT, 15 de dezembro de 2023. Francine Oliveira - Secretária de Administração.

RC PUBLICAÇÕES 66 99994-4633

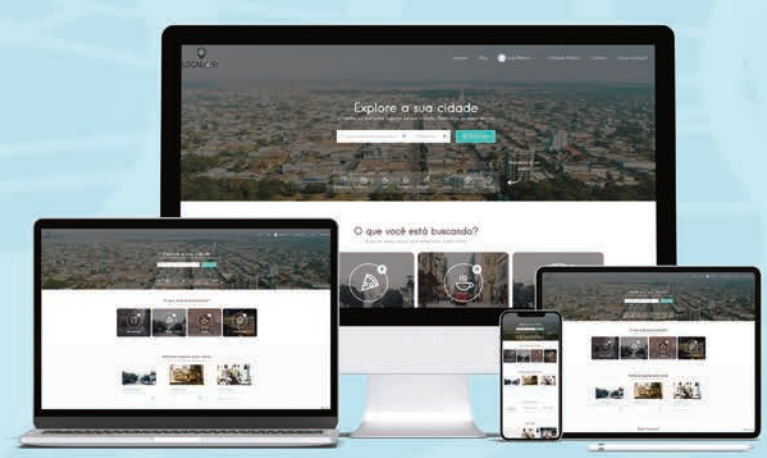

Um guia completo de Sinop. Tudo o que você procura a um clique!

- Lista digital, Guia Local, Agenda Cultural, Lazer e Turismo

www.localizei.com.br

Aponte a câmera do seu celular e fale conosco agora:



localizei_sinop

REPUBLICA FEDERATIVA DO BRASIL. ESTADO DE MATO GROSSO - MUNICIPIO E COMARCA DE ITAUBA. OFICIO EXTRAJUDICIAL DA COMARCA DE ITAUBA-MT. REGISTRO DE IMOVEIS. TITULOS E DOCUMENTOS. EDITAL DE NOTIFICACAO EXTRAJUDICIAL. Anna Carolina Silveira Verde Selva - Registradora Publica.

Table with columns: DESCRICAO DA PARCELA, VERTICES, SEGMENTO VANTE. Contains parcel data and coordinates.

Decorrido o prazo legal sem impugnações, contado da publicação deste edital, que também será fixado no mural desta serventia, poderá ser deferida a ratificação pretendida. Eu, Anna Carolina Silveira Verde Selva o fiz digitar, conferir e subscrever.

Signature and stamp of Anna Carolina Silveira Verde Selva. Includes 'SELO DE CONTROLE DIGITAL' and 'Serventia 436'.

REPUBLICA FEDERATIVA DO BRASIL. ESTADO DE MATO GROSSO - MUNICIPIO E COMARCA DE ITAUBA. OFICIO EXTRAJUDICIAL DA COMARCA DE ITAUBA-MT. REGISTRO DE IMOVEIS. TITULOS E DOCUMENTOS. EDITAL DE NOTIFICACAO EXTRAJUDICIAL. Anna Carolina Silveira Verde Selva - Registradora Publica.

Table with columns: DESCRICAO DA PARCELA, VERTICES, SEGMENTO VANTE. Contains parcel data and coordinates.

Decorrido o prazo legal sem impugnações, contado da publicação deste edital, que também será fixado no mural desta serventia, poderá ser deferida a ratificação pretendida. Eu, Anna Carolina Silveira Verde Selva o fiz digitar, conferir e subscrever.

Signature and stamp of Anna Carolina Silveira Verde Selva. Includes 'SELO DE CONTROLE DIGITAL' and 'Serventia 436'.

REPUBLICA FEDERATIVA DO BRASIL. ESTADO DE MATO GROSSO - MUNICIPIO E COMARCA DE ITAUBA. OFICIO EXTRAJUDICIAL DA COMARCA DE ITAUBA-MT. REGISTRO DE IMOVEIS. TITULOS E DOCUMENTOS. EDITAL DE NOTIFICACAO EXTRAJUDICIAL. Anna Carolina Silveira Verde Selva - Registradora Publica.

Table with columns: DESCRICAO DA PARCELA, VERTICES, SEGMENTO VANTE. Contains parcel data and coordinates.

Decorrido o prazo legal sem impugnações, contado da publicação deste edital, que também será fixado no mural desta serventia, poderá ser deferida a ratificação pretendida. Eu, Anna Carolina Silveira Verde Selva o fiz digitar, conferir e subscrever.

Signature and stamp of Anna Carolina Silveira Verde Selva. Includes 'SELO DE CONTROLE DIGITAL' and 'Serventia 436'.

REPUBLICA FEDERATIVA DO BRASIL. ESTADO DE MATO GROSSO - MUNICIPIO E COMARCA DE ITAUBA. OFICIO EXTRAJUDICIAL DA COMARCA DE ITAUBA-MT. REGISTRO DE IMOVEIS. TITULOS E DOCUMENTOS. EDITAL DE NOTIFICACAO EXTRAJUDICIAL. Anna Carolina Silveira Verde Selva - Registradora Publica.

Table with columns: DESCRICAO DA PARCELA, VERTICES, SEGMENTO VANTE. Contains parcel data and coordinates.

Decorrido o prazo legal sem impugnações, contado da publicação deste edital, que também será fixado no mural desta serventia, poderá ser deferida a ratificação pretendida. Eu, Anna Carolina Silveira Verde Selva o fiz digitar, conferir e subscrever.

Signature and stamp of Anna Carolina Silveira Verde Selva. Includes 'SELO DE CONTROLE DIGITAL' and 'Serventia 436'.

REPUBLICA FEDERATIVA DO BRASIL. ESTADO DE MATO GROSSO - MUNICIPIO E COMARCA DE ITAUBA. OFICIO EXTRAJUDICIAL DA COMARCA DE ITAUBA-MT. REGISTRO DE IMOVEIS. TITULOS E DOCUMENTOS. EDITAL DE NOTIFICACAO EXTRAJUDICIAL. Anna Carolina Silveira Verde Selva - Registradora Publica.

Table with columns: DESCRICAO DA PARCELA, VERTICES, SEGMENTO VANTE. Contains parcel data and coordinates.

Decorrido o prazo legal sem impugnações, contado da publicação deste edital, que também será fixado no mural desta serventia, poderá ser deferida a ratificação pretendida. Eu, Anna Carolina Silveira Verde Selva o fiz digitar, conferir e subscrever.

Signature and stamp of Anna Carolina Silveira Verde Selva. Includes 'SELO DE CONTROLE DIGITAL' and 'Serventia 436'.

REPUBLICA FEDERATIVA DO BRASIL. ESTADO DE MATO GROSSO - MUNICIPIO E COMARCA DE ITAUBA. OFICIO EXTRAJUDICIAL DA COMARCA DE ITAUBA-MT. REGISTRO DE IMOVEIS. TITULOS E DOCUMENTOS. EDITAL DE NOTIFICACAO EXTRAJUDICIAL. Anna Carolina Silveira Verde Selva - Registradora Publica.

Table with columns: DESCRICAO DA PARCELA, VERTICES, SEGMENTO VANTE. Contains parcel data and coordinates.

Decorrido o prazo legal sem impugnações, contado da publicação deste edital, que também será fixado no mural desta serventia, poderá ser deferida a ratificação pretendida. Eu, Anna Carolina Silveira Verde Selva o fiz digitar, conferir e subscrever.

Signature and stamp of Anna Carolina Silveira Verde Selva. Includes 'SELO DE CONTROLE DIGITAL' and 'Serventia 436'.

VENDAS / ALUGUEL

LOCAÇÃO / ALUGUEL. KITNET Contendo: Sala e cozinha conjugada 01 quarto, 01 banheiro social, 01 área de serviço e garagem. Endereço: Rua Sonia Maria, nº 12, Bairro Jardim das Azáleas na cidade de Sinop/MT. Valor: R\$ 500,00 (quinhentos reais) mensais. Contato: (66) 3531-7222 / (66) 99633-6623

KITNET Contendo: Sala e cozinha conjugada 02 quartos, 01 banheiro social, 01 área de serviço, portão eletrônico e cerca elétrica. Endereço: Avenida Notre Dame, Quadra 13, Lote 11, Bairro Residencial Paris na cidade de Sinop/MT. Disponível apartamento 04. Valor: R\$ 750,00 (setecentos e cinquenta reais) mensais. Contato: (66) 3531-7222 / (66) 99633-6623

KITNET Contendo: Sala e cozinha conjugada, 02 quartos, 01 banheiro social, 01 área de serviço e garagem. Endereço: Rua dos Passaros, nº 323, Bairro Residencial Paris na cidade de Sinop/MT. Disponível apartamento 08. Valor: R\$ 750,00 (setecentos e cinquenta reais) mensais. Contato: (66) 3531-7222 / (66) 99633-6623

KITNET Contendo: Sala e cozinha, 02 quartos, 01 banheiro social, 01 área de serviço e garagem. Endereço: Rua dos Cedros, nº 1292, Bairro Jardim Botânico na cidade de Sinop/MT. Disponível apartamentos 03 e 06. Valor: R\$ 900,00 (novecentos reais) mensais. Contato: (66) 3531-7222 / (66) 99633-6623

CIDADE JARDIM - R\$1.200,00 Detalhes do imóvel 1 Quarto(s), 1 Banheiro(s), 1 Cozinha, 1 Sala, 1 Área Serviço Descrição Casa Mobiliada, Com Seguro Residencial contra roubo Cerca elétrica Portão Eletrônico. 200m da UFMT e UNIC Industrial Visitas Agendadas. Imobiliária Mato Grosso Av. dos Turumãs, 1443 - Jardim Botânico, Sinop - MT. Telefone: (66) 3532-4489

JARDIM BOTANICO - R\$3.650,00 Detalhes do imóvel 4 Suite(s), 4 Quarto(s), 1 Banheiro(s), 1 Cozinha, 1 Sala, 1 Churrascaria, 1 Área de Lazer, 1 Área Serviço, 675 m². Imobiliária Mato Grosso Av. dos Turumãs, 1443 - Jardim Botânico, Sinop - MT. Telefone: (66) 3532-4489

JARDIM IPORÁ - R\$1.100,00 Detalhes do imóvel 2 Quarto(s), 1 Banheiro(s), 1 Cozinha, 1 Sala, 1 Área Serviço, 70 m². Descrição cada apartamento: R\$1.100,00

DIÁRIO DO ESTADO DE MATO GROSSO TEM UM NOVO JORNAL (66) 3535 - 1000 www.diariodostadomt.com.br

Muito tempo em frente às telas acarreta mais dor nas costas entre adolescentes

MAIS DE 3 HORAS. Pesquisa apontou fatores de risco associados às dores na coluna entre estudantes de 14 a 18 anos

FOTO: DIVULGAÇÃO

ASSESSORIA DE IMPRENSA

No mundo contemporâneo, onde a tecnologia desempenha um papel central na vida cotidiana, o uso excessivo de dispositivos eletrônicos por crianças e adolescentes têm levantado preocupações sobre os impactos na saúde. Entre os principais problemas, destaca-se a má postura durante longas horas diárias de uso de celulares, tablets e computadores.

A postura inadequada ao utilizar dispositivos eletrônicos pode levar a uma série de malefícios para a saúde da coluna vertebral em crianças e adolescentes. Um estudo financiado pela FAPESP, publicado na revista científica *Healthcare*, identificou diversos fatores de risco associados ao desenvolvimento de dores na coluna, entre estudantes de 14 a 18 anos.

O estudo avaliou 1.628 estudantes matriculados no primeiro e segundo ano do ensino médio, e os resultados revelaram uma prevalência de 38,4% de dor no meio das costas (thoracic back pain, ou TSP).

A TSP é comum em diferentes grupos etários na população mundial, afetando de 15% a 35% das crianças e adolescentes. O Dr. Tadeu Gervazoni, especialista em coluna no Grupo Spine, alerta:

“O uso prolongado de telas, a proximidade inadequada entre os dispositivos eletrônicos e os olhos, as posturas deitada de prono (de barriga para baixo) e sentada, inclinação excessiva para frente, pescoço curvado e a ausência de apoio lombar são comportamentos que podem resultar em dores agudas, desconforto crônico e, em casos mais graves, contribuir para problemas de vícios posturais e alteração do equilíbrio da coluna vertebral”.

As dores na coluna não trazem apenas um desconforto momentâneo; elas têm o potencial de impactar negati-



vamente o desenvolvimento físico, emocional e social dos mais jovens.

“A concentração na escola pode ser comprometida, a qualidade do sono reduzida e, em casos extremos, a postura

inadequada pode contribuir para o surgimento de problemas psicossociais”, explica Tadeu.

É muito importante conscientizar pais, educadores e os jovens sobre a impor-

tância de manter posturas adequadas durante o uso desses dispositivos.

“Educar crianças e adolescentes sobre a importância da postura correta durante o uso de dispositivos eletrônicos

Postura inadequada ao utilizar dispositivos eletrônicos

é o primeiro passo para a prevenção.

Estabelecer pausas regulares, praticar exercícios de fortalecimento muscular e garantir que o ambiente de uso dos dispositivos seja ergono-

micamente amigável, com cadeiras e mesas ajustáveis, são atitudes que podem contribuir significativamente para a prevenção de dores na coluna”, compartilha o especialista do Grupo Spine.

SORRISO

Prefeitura e Sindicato Rural iniciam monitoramento de condições climáticas

FOTO: DIVULGAÇÃO



DA REPORTAGEM

Em razão das chuvas esparsas e em locais isolados, o Executivo e o Sindicato Rural, definiram pelo início do monitoramento climático em Sorriso. Segundo o prefeito Ari Lafin, com o trabalho em conjunto será possível monitorar e mapear os pontos em que já há relatos de prejuízos.

“Com a criação do Comitê de Monitoramento Climático, que ficará sob responsabilidade do coronel Adriano Denardi (fu-

turo gestor da Secretaria de Agricultura, Meio Ambiente, Ciência e Tecnologia/Samatec), e em parceria com a equipe técnica do Sindicato, nós iremos acompanhar essas áreas. É essencial que os produtores procurem a assistência técnica, o pessoal do Sindicato e nos apresente laudos das situações”, frisa Ari.

O presidente do Sindicato Rural, Sadi Beledelli, pontua que esse é um período crítico em toda a região devido à falta de chuvas. “Temos áreas em que a

soja apresenta alto potencial produtivo, são áreas em que está chovendo. Por outro lado, temos pontos em que as perdas já estão consolidadas, mesmo que volte a chover; nesses pontos, a soja já está na fase de enchimento do grão”, explica.

O prefeito emenda que o carro-chefe de todo o Mato Grosso é o agro. “Se o agro sofre perdas, automaticamente há quedas na arrecadação estadual”, diz.

Ari cita que a projeção do Fundo Estadual de Transporte e

Habitação (Fethab) para o próximo ano já apresentou queda. Questionado se há projeção de queda também no Município, o gestor destaca que é um processo natural. Contudo, as atividades básicas como saúde, educação, assistência social e serviços do dia-a-dia não sofrerão prejuízos.

“No momento, ao nosso alcance, está a realização do monitoramento e o acompanhamento desses laudos e esperar que a tão aguardada chuva chegue para evitar mais perdas”, finaliza o prefeito.

EXTRAÇÃO ILEGAL

R\$ 20 milhões em Maquinários são queimados Em operação da PF

DA REPORTAGEM

Cerca de R\$ 20 milhões em maquinários e utensílios ilícitos ambientais de extração ilegal de ouro foram destruídos pela Polícia Federal durante a Operação Mamon, realizada em conjunto com a Operação Ágata Fronteira Oeste II do Exército Brasileiro, na Terra Indígena Sararé, em Pontes e Lacerda.

A ação ocorreu entre os dias 13, 14 e 15 deste mês e teve como objetivo combater o garimpo ilegal na região, que é considerada uma das áreas com mais alertas para exploração ilegal do solo no Brasil.

Segundo a PF, foram inuti-

lizadas 17 pás carregadeiras e 17 motores de dragagem, além de terem sido localizadas diversas estruturas de madeira usadas pelos garimpeiros como bases.

Na operação, aeronaves do Centro Integrado de Operações Aéreas de Mato Grosso (CIOPAer-MT) foram usadas para acompanhar e proteger as equipes que atuavam em solo.

Ainda de acordo com a polícia, foram cumpridos dois mandados de busca e apreensão em propriedades rurais que fazem limite com a Terra indígena que podem ser usadas como base para os criminosos e acesso ilegal ao território indígena, tanto de pessoas quanto dos maquinários.

FOTO: DIVULGAÇÃO



Maquinários euqimados em área de garimpo ilegal

VOCÊ PODE EXERCER TODOS OS ATOS DA VIDA CIVIL:

- ➔ Com 18 anos completos
- ➔ Por concessão dos pais, a partir dos 16 anos (emancipação)
- ➔ Por casamento
- ➔ Pelo exercício de emprego público efetivo
- ➔ Com a colação de grau em nível superior
- ➔ Com emprego que garanta a subsistência, a partir dos 16 anos



Compras de Natal devem injetar R\$ 870 milhões na economia de MT

NATAL. Montante é 45% maior do que o verificado na pesquisa anterior

FOTO: ASSESSORIA

DA REPORTAGEM

A pesquisa realizada pelo Instituto de Pesquisa e Análise da Fecomércio-MT (IPF-MT) divulgou os dados sobre a Intenção de Compra para o Natal de 2023, onde deve ser injetado R\$ 870 milhões na economia mato-grossense. O montante é 45% maior do que o verificado na pesquisa anterior, além de ter uma pretensão média de gasto 59,24% superior também no comparativo com o Natal passado, chegando a R\$ 585,72.

O presidente da Fecomércio-MT, José Wenceslau de Souza Júnior, ressalta o aumento no volume e na média de gasto para o Natal deste ano em relação à pesquisa anterior. "O aumento é muito importante para os setores produtivos do estado, indicando um aquecimento em diversos segmentos do comércio e serviços neste período".

A pesquisa foi realizada entre os dias 10 e 17 de novembro, com 503 entrevistados em 32 municípios do estado. Entre os respondentes, 58% afirmaram que irão as compras para a data, enquanto os que não consumirão somam 34% e os que não sabem são 8%.

A pesquisa traz os principais produtos citados pelos entrevistados, com destaque para roupas, com 36% de participação, seguido de brinquedos com 14% e alimentação e bebidas com 13%. Cosméticos e perfumes foram citados por 7%, seguido de eletrônicos com 6% e eletrodomésticos com 5%. Sapatos e móveis somaram 3% cada, juntamente com alimentação fora de casa. Entre as formas de pagamento, a principal é o cartão de crédito 53%, PIX aparece depois com 20%.



Wenceslau também destacou, ainda, que este crescimento pode estar conectado ao crescimento do emprego, com Mato Grosso se consolidando com a segunda menor taxa de desemprego no 3º trimestre desse ano, isso favorece a renda das famílias e sua am-

plitude de consumo.

Sobre preferências no consumo, quando perguntado sobre o dia da semana, 42% pretendem realizar suas compras no sábado, seguido de 24% que não sabem o dia da semana. Outro levantamento, é a comparação com os gastos para a

data em 2022, em que 35% afirmaram que gastarão mais esse ano, o mesmo percentual dos que afirmaram que gastarão o mesmo. O presidente da federação completou que a pesquisa reforça a continuidade na tendência de ida aos centros das cidades, além do uso do

Gasto com presentes de Natal devem aumentar em 2023

cartão de crédito. "Esses dois fatores impactam no comércio local em grande medida, além de mostrarem a capacidade de consumo das famílias mato-grossenses, já que as compras a prazo podem ser uma ferramenta muito importante de consumo". Já para os que não

consumirão na data, 37% dos respondentes apontaram condições financeiras como empecilho e outros 27% citaram disponibilidade de tempo. A margem de erro estimada na pesquisa divulgada pelo IPF-MT é de 3% para mais ou para menos.

Um guia completo de Sinop. Tudo o que você procura a um clique!

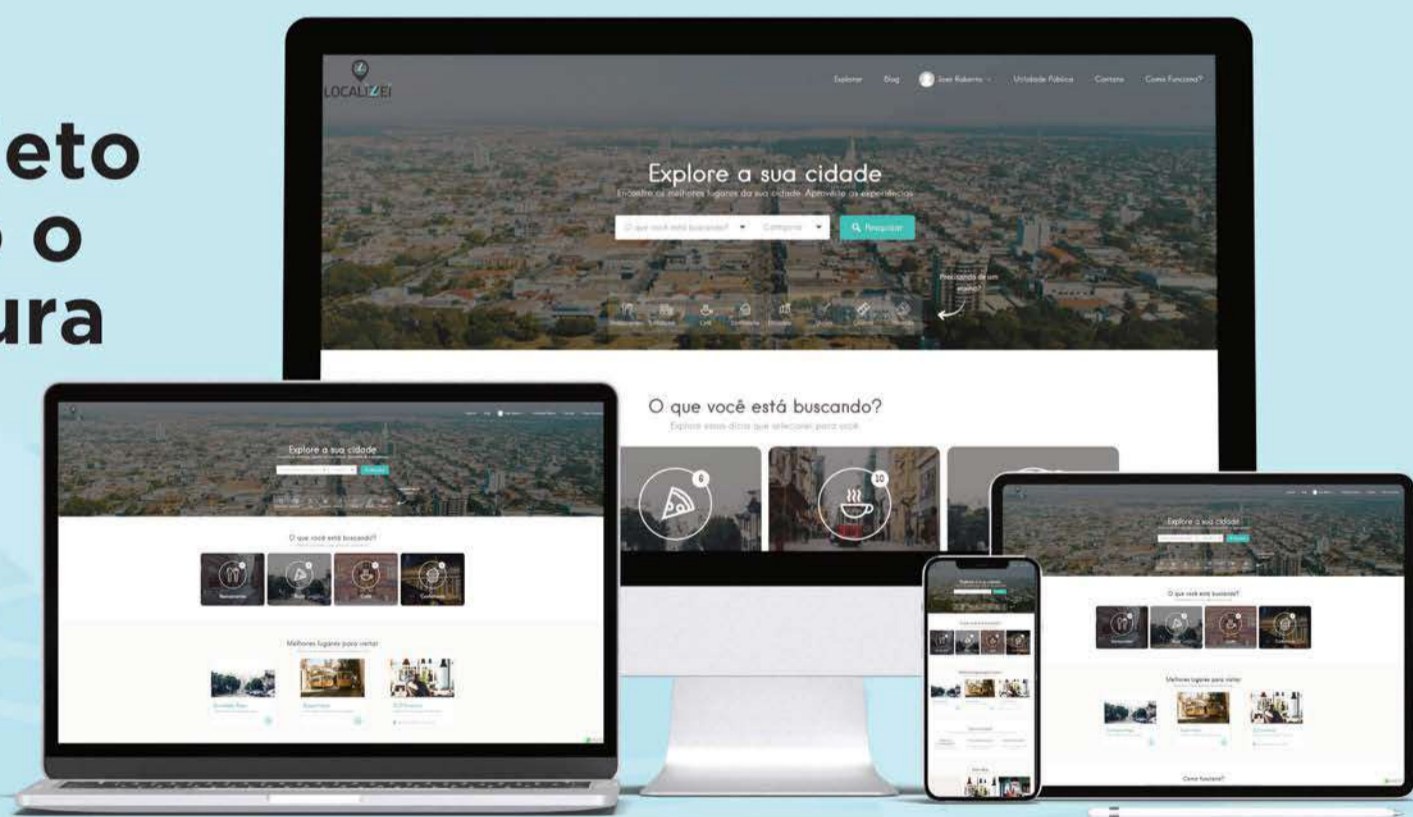

 Lista digital

 Guia Local

 Agenda Cultural

 Lazer e Turismo

 | www.localizei.com.br

Aponte a câmera do seu celular e fale conosco agora:



LOCALIZEI

 @localizei_sinop