

ENTREGA DE ÓCULOS PARA ESTUDANTES GRATUITAMENTE

Página -7



BIOTECNOLOGIA PODE SER ALIADA DOS PRODUTORES

Página - 4



EDDIE MURPHY ENCONTRA NOVOS INIMIGOS NO 1º TRAILER

Página - 6

DIÁRIO DO ESTADO

QUARTA-FEIRA O JORNAL DIÁRIO DO ESTADO DO MATO GROSSO



Máx 33 | Mín 17



WEBSITE

20 de Dezembro de 2023 Ano IV - Edição 1193 - R\$ 3,00 | Informações: 66 3535-1000 | www.diariodoestadomt.com.br | Fundado em 2019

SAÚDE



Prefeitura de Sinop lança nesta quarta obra do Hospital Municipal

A Prefeitura de Sinop confirmou que será nesta quarta-feira a assinatura da ordem de serviço e o lançamento da obra de construção do hospital municipal de Sinop. A unidade terá investimento de R\$ 42 milhões e será construída no bairro Menino Jesus.

Página - 3

ASSESSORIA

Soja (saca 60Kg) Venda

Sinop.....	R\$ 123,90
Sorriso.....	R\$ 124,40
Lucas R. Verde.....	R\$ 125,00
Nova Mutum.....	R\$ 125,50
Rondonópolis.....	R\$ 131,00

Fonte: IMEA

Milho (saca 60Kg) Venda

Sinop.....	R\$ 38,20
Sorriso.....	R\$ 37,70
Lucas R. Verde.....	R\$ 39,20
Nova Mutum.....	R\$ 39,70
Rondonópolis.....	R\$ 44,00

Fonte: IMEA

Arroz (saca 60Kg) Venda

Sinop	
Arroz Sequeiro Cultivar	
Primavera.....	R\$ 160,00
Sorriso	
Arroz Sequeiro Cultivar	
Primavera.....	R\$ 160,00

Fonte: AGROLINK

Algodão

Cuiabá.....	R\$ 122,28
Sorriso.....	R\$ 120,93
Lucas R. Verde.....	R\$ 121,23
Nova Mutum.....	R\$ 121,66
Rondonópolis.....	R\$ 123,70

Fonte: IMEA

Boi Gordo (Compra comercial)

Sinop.....	R\$ 202,87
Nova Mutum.....	R\$ 206,07
Rondonópolis.....	R\$ 207,10

Fonte: IMEA

Índice de preços

Cesta Básica.....	R\$ 738,84
-------------------	------------

Fonte: IMEA

Cotações

	Dólar - 0,81 % R\$ 4,865
	Bovespa + 0,53 % 131.775,67 pts
	Euro - 0,27% R\$ 5,340

Selic	Salário mínimo
(11,75% a.a.)	R\$ 1.320



Aproveite o Pantanal em meio às festas fim de ano

O final do ano se aproxima e o momento é de alegria e descontração para muitos. A menos de um mês para as celebrações de Natal e Réveillon, há pessoas planejando passar as festas em lugares que envolvem grandes concentrações, tais como clubes e praias, já outros preferem um lugar silencioso e tranquilo, de preferência, longe dos grandes centros urbanos.

Página - 8

DIVULGAÇÃO

ESPECIALISTA EXPLICA Como funciona novo tratamento para AVC oferecido pelo SUS

DIVULGAÇÃO

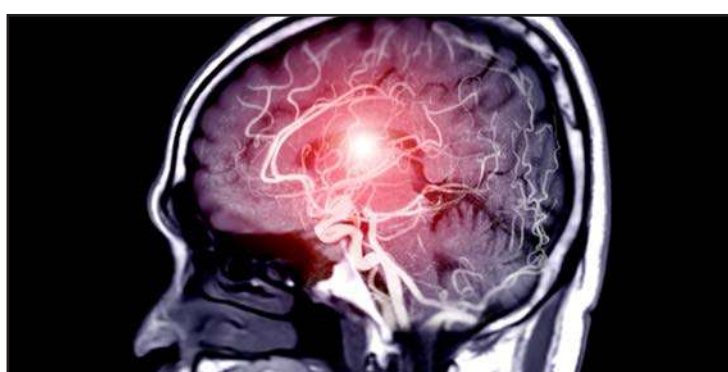

O AVC isquêmico, popularmente conhecido como derrame, é a segunda maior causa de morte global em indivíduos acima de 60 anos e a principal causa de incapacidade no Brasil entre adultos.

Página - 7

RANKING DA CONMEBOL



Brasil tem 41 times espalhados por 13 estados

A Conmebol divulgou na última segunda-feira a atualização do seu ranking, com a presença ao todo de 281 clubes, dos dez países membros da entidade, além de equipes mexicanas, que disputaram a Libertadores e Sul-Americana, entre 2000 e 2016, e do DC United, dos Estados Unidos, que participou da Copa Sul-Americana em 2005 e 2007.

Página-6

DIVULGAÇÃO

encomendas centro-norte

ENVIOS EXPRESSOS

+150 Norte · Centro Oeste · Sudeste

LOCALIDADES

AGILIDADE
SEGURANÇA
RAPIDEZ

(65) 3623-2939

(65) 9 9699-3505

www.elogcomendas.com.br

Editorial

Ajuda de fora

Graças ao progresso surpreendente no controle da inflação, o Federal Reserve, banco central americano, indicou que pretende promover um corte de sua taxa básica de juros maior do que o considerado anteriormente.

A nova projeção aponta três reduções de 0,25 ponto percentual em 2024, o que levaria o custo do dinheiro do intervalo de 5,25% a 5,5% ao ano para um de 4,5% a 4,75%.

O cálculo de variação de preços mais acompanhado pelo Fed, o núcleo de inflação do consumo das famílias, mostra melhora notável, de 4,9% em 2022 para esperados 3,2% neste ano. Ademais, se confirmadas as projeções dos membros do comitê de política monetária, o índice será de 2,4% em 2024, pouco acima da meta de 2%.

Daí o otimismo cauteloso de Jerome Powell, presidente do Fed, em sua entrevista coletiva mais recente. Há riscos e o processo pode não se confirmar, mas o que se obteve até aqui era tido como tarefa quase impossível há alguns meses.

Já se observa impacto nos mercados financeiros, com retomada forte das bolsas internacionais nas últimas semanas, desvalorização do dólar e melhora nas condições financeiras. Fica reduzida agora a probabilidade de uma recessão, que era temida devido ao aperto monetário imposto pela instituição nos últimos dois anos.

Para o restante do mundo, que depende dos ciclos monetários do maior centro financeiro global, há considerável alívio que facilita o trabalho das autoridades.

No Brasil, portanto, mantém-se a perspectiva positiva de que o Banco Central poderá continuar a reduzir a taxa Selic nos próximos meses. Analistas avaliam que o índice voltará a um dígito em breve, atingindo 9% anuais.

Também há tendência de queda da inflação aqui, com alívio nas cotações de matérias-primas e, mais importante para a política monetária, das pressões mais duradouras sobre os preços.

As projeções mais consensuais de mercado apontam para um IPCA de 3,93% em 2024 e de 3,5% em 2025, níveis ainda acima da meta de 3%, contudo menos desconfortáveis do que há poucos meses.

O governo de Luiz Inácio Lula da Silva (PT) ganha assim maior margem de manobra, mas persistem os problemas de gestão, sobretudo em relação ao Orçamento público. O ímpeto gastador do Executivo é um obstáculo que pode trazer descontrole econômico adiante.

Por isso é necessário que, mesmo diante da conjuntura externa mais favorável, o governo implemente um controle robusto das despesas. Contar apenas com a alta da já exorbitante carga tributária, além de insuficiente, significará manter o país dependente das oscilações do humor internacional.

Ranking dos Políticos - Facebook

REINO UNIDO

É PERMITIDO DEMITIR EM DIVERSOS CASOS COMO BAIXO DESEMPENHO OU REDUNDÂNCIA DA POSIÇÃO

Nível de flexibilidade: 100%

• É respeitado o aviso prévio do contrato, a não ser em casos de violência

RANKING POLÍTIOS

IMAGEM DO DIA



Crédito: JK Notícias

Dois homens e uma mulher foram mortos a tiros, na segunda-feira (18), em uma casa no Bairro Benjamim Raiser, em Sorriso. De acordo com a Polícia Militar, uma outra vítima que sobreviveu foi encaminhada ao Hospital Regional do município em estado grave. A PM informou que chegou no local e encontrou o corpo de dois homens e uma mulher. As identidades das vítimas ainda não foram divulgadas. Segundo a polícia, dois corpos foram encontrados na área externa da casa e o outro na sala. A Polícia Civil investiga o caso.



POR LEANDRO CARECA

“

O cálculo de variação de preços mais acompanhado pelo Fed, o núcleo de inflação do consumo das famílias, mostra melhora notável, de 4,9% em 2022 para esperados 3,2% neste ano

”

I.N.T.E.R.L.I.G.A.D.O

Do jeito que tem que ser...

Sempre falo que um sistema de monitoramento por câmeras de vídeo deve ser corretamente dimensionado para que as imagens necessárias sejam registradas. Não adianta ter câmeras por todos os lados se a qualidade, distribuição ou apontamento não seguir o que se espera no planejamento feito por profissional qualificado. Sim, meus amigos, não basta sair pendurando câmeras na parede, é necessário análise e planejamento para que tudo seja feito da melhor forma possível.

Recentemente elaborei um projeto dessa natureza para uma empresa. Quem me conhece sabe que, entre as tantas áreas que atuo, sou detetive, perito e gestor de segurança, além de acumular muita experiência na área, o que me permite ter condições para lidar com projetos dessa natureza.

Acompanhando a instalação verifiquei que uma câmera instalada em um local alto (a parte externa do topo de uma guarita) não estava corretamente apontada, comprometendo em cerca de 20% a cobertura planejada. Chamei o profissional que estava executando a instalação, falei sobre o caso e ele se limitou a dizer que “vai morrer assim”, insinuando que não atenderia a solicitação para apontar a câmera de forma correta.

Chamei o chefe da equipe e passei o caso. Informei que o trabalho deveria ser feito de forma correta, caso contrário, a contratação da empresa seria cancelada e eles deixariam de receber o valor acordado, em virtude da falta de qualidade do serviço. Bastou isso para que, em menos de 10 minutos, a câmera estivesse corretamente apontada, do jeito que tem que ser, e as demais solicitações fossem atendidas imediatamente.

Eu faria isso em qualquer situação, independentemente de se tratar de equipe, profissional liberal ou qualquer coisa do gênero. O serviço precisa ficar bem executado, e cabe ao profissional seguir o que é determinado no projeto. Não deixe, de forma alguma, o instalador tentar “mandar” no trabalho, pois sua segurança vai depender, em grande parte, daquilo que é feito no momento da instalação.

E a gente vai ficando por aqui. Suas opiniões, sugestões e críticas são muito importantes, e você pode entrar em contato pelos fones (66) 99971-6500, (11) 98632-6500 ou pelo e-mail, lsmussi@hotmail.com. Do mais um grande abraço, e até a próxima, se Deus quiser!



CLIC FINAL

Muita gente fica “sem graça” de confrontar o instalador e se impor no que diz respeito ao posicionamento e apontamento das câmeras de segurança. Você não pode, de forma alguma, deixar de expressar sua vontade e exigir o projeto seja cumprido (salvo em casos onde se compreve que a configuração sugerida seja mais eficiente). Nunca se esqueça que as imagens podem fazer toda a diferença quando você mais precisar.

Muitos Mato Grossos

Gente morena de Poxoréo dos garimpos de diamante se casando com gente do Sul. Diamantinos e vizinhos casando-se com sulistas do agro. Gente pantaneira de Livramento, Cáceres e Poconé casando-se com gente loira do agro

Comecei a pensar neste artigo na última semana, durante a posse da diretoria da Aprosoja-MT. Observei atentamente o público que estava ali. Cerca de mil pessoas.

Percebi os de cabelos grisalhos na faixa dos 70 anos. São filhos da primeira geração de pioneiros, hoje com mais de 80 anos, que chegaram em Mato Grosso nas décadas 1970/1980.

Vi os seus filhos da segunda geração. Vi também os seus filhos em outras duas gerações. Os de 20 a 30 anos, e os menores de 20 anos.

A geração de 20/30 anos ainda está estudando e se preparando pra assumir os negócios da família ou atuarem como executivos no mercado. Os menores de 20 anos ainda não chegaram à faculdade, mas estão convivendo com os negócios das famílias. Essa é a cara das quatro gerações daqueles migrantes colonos que vieram pra Mato Grosso nos anos 1970/1980.

Eles estão em todas as regiões do Estado onde tem a agropecuária. Mas vi também na festa gente morena e de outra aparência que estreou no agrogonégio e se mistura.

Uma nova tendência social em formação na mistura inevitável com os migrantes. A miscigenação ampla entre todas as características sociais de Mato Grosso está caminhando naturalmente. Em alguns anos teremos gerações de gente misturada. Sempre dá



PROGRAMAÇÃO DA CATEDRAL

As celebrações de Natal iniciam nesta semana na Igreja Católica. Na Catedral Sagrado Coração de Jesus no dia 23, às 18h terá celebração do 4º domingo do Advento, e às 19h30 missa na comunidade São Lucas. No dia 24, às 8h na Catedral, na matriz Santo Antônio e às 19h30h a santa missa da ‘noite do natal do Senhor’. Na catedral será celebrada pelo bispo Dom Canisio Klaus, às 20h. No dia 25, às 8h tem missa de Natal na Catedral e nas comunidades Mãe de Deus e São Rafael e novamente às 17h na catedral. No dia 24, na matriz Santo Antônio e paróquia São Camilo haverá celebrações às 8h e 19h30. No dia 25 tem missa às 8h na São Camilo e às 19h30 na Santo Antônio. Na São Cristóvão dia 23 será às 19h, no dia 24 às 6h30 e 8h e também às 19h e no dia de Natal às 8h. Para o Ano Novo nas paróquias Santo Antônio e São Camilo haverá celebrações no dia 30 às 19h30, no domingo (31) as missas serão às 8h e 19h30 e no dia 1º (segunda-feira) será às 19h30. Na catedral, dia 30 tem missa às 18h, dia 31 às 8h e 20h e no dia 1º às 8h e às 17h. Já na São Cristóvão dia 30 às 19h, dia 31 vai ter celebrações às 6h30 e 8h e também às 19h e no dia 1º (segunda-feira), às 8 horas.

ASFALTO

A secretaria estadual de Infraestrutura e Logística (Sinfra) assinou a ordem de serviço para o asfaltamento da MT-246, que liga o Distrito de Água Fria, em Chapada dos Guimarães, até a MT-351, que dá acesso ao Lago de Manso. Segundo a secretaria, a empresa contratada já está trabalhando no local, com o objetivo de garantir melhorias para a rodovia. O trecho passou a ter maior trânsito depois da proibição da circulação de caminhões na região do Portão do Inferno. Ainda conforme a pasta, o asfalto também vai beneficiar moradores de várias comunidades rurais localizadas próximas à MT-246, que passarão a ter a opção de trafegarem por vias pavimentadas até Chapada dos Guimarães ou Cuiabá. A Sinfra informou que serão asfaltados 33,03 quilômetros da rodovia com um investimento de R\$ 41,2 milhões. A obra foi licitada este ano e, a partir da autorização de início, há um prazo de 18 meses para a conclusão.

P.A. DE NOVA MUTUM

O prefeito Leandro Felix autorizou novo processo licitatório, dia 19 do mês que vem, visando as obras de reforma e ampliação do Pronto Atendimento Municipal, localizado na região central com atendimentos na área de urgência e emergência, como casos de acidentados, suspeita de infartos, derrames, apendicite, pneumonia, fraturas, entre outras complicações. Conforme o secretário de Planejamento e Assuntos Estratégicos, Mauro Manjaboco, o contrato foi rompido (em abertura de processo administrativo) com a empresa anterior, devido à atrasos na execução dos serviços e abandono parcial da obra. “Ela recebeu os recursos de medições daquilo foi feito, mas concluiu muito pouco”, foram gastos R\$ 700 mil, que em execução financeira, seria de aproximadamente 12%, disse, ao Só Notícias. O orçamento previsto é de R\$ 6,1 milhões. As melhorias contemplarão salas na edificação, estruturas, arquitetura geral, cobertura, instalações hidrossanitárias e pluviais, instalações elétricas, projetos de segurança contra incêndio e pânico, urbanização, entre outros serviços complementares. O aprimoramento da unidade deve possibilitar o atendimento adequado da atual demanda local.



ONOFRE RIBEIRO

bons resultados.

Conheço bem Mato Grosso em todas as suas regiões desde a década de 1970 e acompanhei as últimas décadas. Vi essas transformações acontecendo. A mistura está acontecendo em todas as regiões do Estado. Sem preconceitos, porque os jovens não olham a carteira de identidade pra amar. Exemplos muito bons.

Gente morena de Poxoréo dos garimpos de diamante se casando com gente do Sul. Diamantinos e vizinhos casando-se com sulistas do agro. Gente pantaneira de Livramento, Cáceres e Poconé casando-se com gente loira do agro.

No Araguaia está acontecendo a segunda onda de misturas. A primeira, na década de 1970 com os primeiros gaúchos em Canarana e Água Boa.

Hoje mais migrações e mais misturas. Acontece em todo o Mato Grosso. Lá no Noroeste acontece a mesma coisa em regiões de garimpos e de madeira onde hoje se planta café, milho e soja, misturados com a pecuária.

Cuiabá funciona como o ponto de convergências dessas misturas todas. A condição de capital favorece isso. Será o polo de convergência social de todo o Estado. Saí da festa da Aprosoja com muitas reflexões na cabeça.

Enxergo um novo Mato Grosso, com gente muito diversa, que estará nos seus próximos censos. Novos olhares. Novos comportamentos. Algo como uma nova civilização!

ONOFRE RIBEIRO É JORNALISTA EM MATO GROSSO

EXPEDIENTE

DIÁRIO DO ESTADO
O JORNAL DIÁRIO DO ESTADO DO MATO GROSSO

DIÁRIO DO ESTADO MT GRAFICA E EDITORA LTDA
CNPJ: 22.770.157/0001-39

Diário do Estado de Mato Grosso

SINOP
Rua dos Angelins, 10 Sala 02 – Jardim das Oliveiras – Sinop-MT
CEP 78552-442 Caixa Postal 180

CUIABÁ
Rua dos Angelins, 10 Sala 02 – Jardim das Oliveiras – Sinop-MT
CEP 78552-442 Caixa Postal 180

Diretor-Geral
Carlos Oliveira

Diretor de Redação
José Roberto Gonçalves

Editor de Política
Clemerson Mendes

Diagramação e Artes
Thiago Stovinski

E-mails

atendimento@diariodoestadomt.com.br
comercial@diariodoestadomt.com.br

redacao@diariodoestadomt.com.br
Fone: 66 3535-1000

OS ARTIGOS DE OPINIÃO ASSINADOS POR COLABORADORES SÃO DE RESPONSABILIDADE EXCLUSIVA DE SEUS AUTORES

ASSINATURAS

Sinop - R\$ 600,00 anual
Outras cidades - R\$ 800,00 anual

www.diariodoestadomt.com.br

Prefeito e secretário discutem outorga do Aeroporto Regional

SORRISO. Os representantes dos poderes Executivo e Legislativo estiveram na sede da Infraero para tratar do assunto

FOTO: DIVULGAÇÃO

ASSESSORIA DE IMPRENSA

Tratar da outorga final do Aeroporto Regional Adolino Bedin. É com esse objetivo que o prefeito Ari Lafin e o secretário de Desenvolvimento Econômico, Cláudio Oliveira, estão em Brasília. No início de ontem, 19 de dezembro, os dois estiveram em reunião com uma equipe da Empresa Brasileira de Infraestrutura Aeroportuária (Infraero) justamente para tratar da outorga.

Ainda na Infraero, Ari também solicitou a implantação de novas linhas aéreas com destino à Brasília ou São Paulo. A solicitação também é defendida pelo Conselho de Desenvolvimento Econômico de Sorriso (Condess) e já foi oficialmente protocolada pelo Município junto a sede da Infraero ainda no mês de julho. Hoje, Sorriso tem um voo diário para Cuiabá. A inclusão de novas rotas, em especial para São Paulo, é justificada pelo alto fluxo de negócios com saída da ponte aérea paulista como ponto de partida à Capital Nacional do Agro e vice-versa.

Ari pontua que Sorriso congrega 15 municípios em um raio de 200 quilômetros. Pelo censo de 2022, esses 15 municípios apresentam uma estimativa populacional de um milhão de habitantes, com uma das maiores rendas per capita do país. "Há uma grande expansão demográfica, chegando a 18,41% ao ano", destaca o gestor que completa "são mais de 1,3 mil escritórios de negócios instalados somente no nosso Município, o que acaba acarretando na necessidade de deslocamento para negociações, por exemplo, dessa forma, há um mercado em expansão aéreo também", frisa. O prefeito ressalta ainda que além das viagens de negócios, há



um crescimento também do mercado de turismo. "Em parceria com o Condess, elaboramos um panorama de Sorriso com esses e vários outros dados e encaminhamos às empresas", reforça.

Também na pauta esteve o debate dos projetos de acesso aos hangares. Conforme Cláudio, com

essas ações o Município busca dar uma resposta ao acelerado crescimento comercial da região. O gestor lembra que Sorriso está em uma posição estratégica no Estado, "o que potencializa o uso de nosso aeroporto e o crescimento de um município automaticamente gera ganhos para todos", aponta. Segundo

do secretário, a equipe da Semdec tem identificado uma elevação na procura por voos no aeroporto local. Já à tarde, a partir das 15h30, o prefeito e o secretário devem participar de uma reunião com o ministro de Portos e Aeroportos, Sílvio Costa Filho. Novamente o plano de expansão do Ae-

Sorriso congrega 15 municípios em um raio de 200 quilômetros

roporto Adolino Bedin será debatido. "Além de buscar acelerar os serviços necessários nesse momento; também estamos pensando e projetando o Aeroporto para daqui há 20 anos. Estamos discutindo ampliações necessárias e também situações como concessão de hangares e linhas de acesso para hangares",

finaliza o prefeito.

Já Reimont afirmou que o governo poderia ter usado o tempo hábil desde a aprovação do projeto para mobilizar a sociedade civil com antecedência para atrair atenções para a pauta. "É o momento de chamar os seus e perguntar se estão mesmo do seu lado", afirmou.

AMM

Bortolin apresenta plano estratégico após a posse da nova diretoria

FOTO: ASSESSORIA

DA REPORTAGEM

O prefeito de Primavera do Leste, Leonardo Bortolin (MDB), o Léo Bortolin, presidente eleito da Associação Mato-grossense dos Municípios (AMM), disse à imprensa em solenidade no Palácio Paiaçuás, de assinatura de convênios com 17 prefeituras para realização de obras e ações nas áreas da educação, saúde e agricultura familiar, que no caso da AMM, a expectativa é apresentar um plano estratégico em fevereiro de 2024, após a posse da nova diretoria.

"Nós ainda estamos no período de transição, conversando com as equipes. A nova diretoria assume no próximo dia 3, e com certeza até a posse, que ocorre em fevereiro, a gente vai apresentar para a imprensa e para a sociedade, para os prefeitos, o planejamento estratégico da nova diretoria", disse o prefeito.

Sobre os recursos destinados pelo governo às prefeituras, o prefeito Léo Bortolin disse que "é um presente de Natal do Governo do Estado. São convênios oriundos de emendas parlamentares federais, como também os convênios destinados diretamente das secretarias de Estado para as prefeituras, para que assim possa firmar assegurando o orçamento ainda de 2023, para que virando o ano as



De acordo com o presidente eleito o plano deverá ser apresentado em fevereiro

prefeituras possam licitar e dar início em obras importantes na área da educação, da saúde e diversas pastas".

Segundo o prefeito, "são recursos para várias áreas, acredito que é um pacote histórico de volume de recursos que serão destina-

dos para as prefeituras mato-grossenses". Ao todo, o investimento do Governo de Mato Grosso para as 17 prefeituras foi de R\$ 94,4 milhões.

INVESTIMENTO RECORDE

Governador crava que MT colherá excelentes resultados em Educação

DA REPORTAGEM

Os investimentos recordes realizados pelo Governo de Mato Grosso na área da Educação, junto com a sociedade e parceiros, vão gerar "excelentes resultados" nos próximos anos. A avaliação foi feita pelo governador Mauro Mendes, na segunda-feira (18), durante a assinatura de convênios para 17 municípios, no valor de R\$ 94,4 milhões – boa parte para a construção de novas escolas. Também foram repassados R\$ 18,7 milhões para custeio da Saúde, via emendas do senador Jayme Campos. "Eu estou convencido cada vez mais de que o trabalho que todos nós estamos fazendo, junto com a bancada federal, nossos parlamentares estaduais, os prefeitos, vão gerar algo diferente. Nos próximos anos vamos colher excelentes resultados desses investimentos recordes que estão sendo realizados na Educação", afirmou.

Mauro lembrou que no início de sua gestão, em 2019, Mato Grosso ocupava o 22º lugar entre os 27 estados no ranking do Índice Nacional de Educação Básica (Ideb), e o orçamento da Educação era usado quase que inteiramente para pagar salários, não sobrando valor algum para investir na melhoria estrutural do ensino. "Aquilo era muito ruim, até vergonhoso. Mas de lá para cá nós temos tomado uma série de mudanças e hoje nós temos um dos melhores planejamentos na Educação, já reconhecido por várias entidades do terceiro setor

que atuam no Brasil inteiro", relatou.

Conforme o governador, a equipe da Secretaria de Estado de Educação (Seduc) buscou as melhores práticas dos estados mais bem avaliados nos índices educacionais, de forma a aplicar em Mato Grosso as experiências com antecedência para atrair atenções para a pauta. "É o momento de chamar os seus e perguntar se estão mesmo do seu lado", afirmou.

Mauro também citou o compromisso do Governo com as avaliações de ensino, de forma a ter um diagnóstico melhor da educação e assim poder realizar estratégias acertadas para avançar no ensino. "Muito não sabem, mas para uma escola ser contabilizada na nota do Ideb, pelo menos 80% dos alunos matriculados ali precisam fazer a prova do SAEB, a cada dois anos, e não pode zerar. E antes, das mais de 700 escolas que nós tínhamos, pouco mais de 40 escolas tinham atingido essa meta. Olha o compromisso que a nossa rede tinha com o processo de avaliação! Mas sabe quantos por cento das escolas estaduais fizeram essa prova este ano? 92% das escolas. Então isso mostra que a nossa rede já está num outro momento, em uma outra vibe", concluiu.

FOTO: REPRODUÇÃO

SINOP

Prefeitura lança nesta quarta obra do Hospital Municipal

FOTO: DIVULGAÇÃO

DA REPORTAGEM Só Notícias

A Prefeitura de Sinop confirmou que será nesta quarta-feira a assinatura da ordem de serviço e o lançamento da obra de construção do hospital municipal de Sinop. A unidade terá investimento de R\$ 42 milhões e será construída no bairro Menino Jesus.

A nova unidade hospitalar municipal está projetada para oferecer ambulatório de especialidades, salas de coleta, consultórios médicos, leitos de observação e internação (pediátrico e adulto), salas de tomografia, raio-x, endoscopia e ultrassonografia, centro cirúrgico e leitos de recuperação (RPA – Recuperação Pós Anestésico). A prefeitura confirmou que já



A Prefeitura de Sinop confirmou que será nesta quarta-feira

destinou cerca de R\$ 5 milhões para iniciar as obras. O município também conta com a destinação de emendas de R\$ 20 milhões, sendo R\$10 milhões do senador

Wellington Fagundes e outros R\$ 10 milhões do Governo do Estado de Mato Grosso. O projeto começou a ser elaborado há vários meses. O hospital tratará de casos de

baixa e média complexidades e também vai 'desafogar' a UPA 24 horas, que atualmente faz, em média, 14,5 mil atendimentos mensais.



Mendes falou sobre mudanças estruturais que ocorrem na área da Educação

AGRICULTURA			PECUÁRIA			CONJUNTURA ECONÔMICA			Dólar Comercial		Dólar PTAX		Dólar Turismo		Euro Comercial		Euro x Dólar	
Cotação do dia: 18/12/2023			Cotação do dia: 18/12/2023			Cotação do dia: 30/11/2023			4,8708 -0,69%		4,8695 -1,43%		5,0698 -0,70%		5,3413 -0,24%		1,0979 +0,59%	
SOJA	Canarana	R\$/sc 119,00	BOI	Cotriguaguá	R\$/@ 199,87	Cesta Básica	Cuiabá	R\$ 738,84	Mega-Sena Concurso 2669 (16/12/23)		Quina Concurso 6319 (18/12/23)		Bolsa de Valores BVSP Bovespa IND					
MILHO	Querência	R\$/sc 36,50	VACA	Juscimeira	R\$/@ 187,32	VBP MT	Mato Grosso	R\$ bi 32,06	04 07 16 35 46 54		15 16 54 55 64		Pontos	Volume	Máxima (Dia)	Mínima (Dia)	Varição	
ALGODÃO	Sorriso	R\$/@ 120,93	LEITE	Nordeste	R\$/l 1,75	Emp. Agro	Mato Grosso	371.308	Acumulada: R\$ 550.000.000,00		Acumulada: R\$ 700.000,00		131.797,98	12,48 bi	132.046,94	131.085,81	-0,54 %	
FONTE:IMEA			FONTE:IMEA			FONTE:IMEA							Última atualização: 19/12/2023 às 17h00					

Saiba a importância deste tipo de queima para o equilíbrio do Pantanal

QUEIMADA CONTROLADA. Autocombustão ajuda na renovação do pasto e no controle das espécies da região

ASSESSORIA DE IMPRENSA

Alguns tipos de queimadas que ocorrem na região do Pantanal todos os anos não são provenientes de intervenção humana, mas do processo de autocombustão do mesmo. Crédito (foto): Pensar Agro/divulgação.

Todos os anos, a região do Pantanal, que engloba os estados do Mato Grosso e Mato Grosso do Sul, é cenário de grandes focos de incêndio, que devastam milhares e milhares de hectares dentro da região.

Paralelamente, é comum organizações ambientais e pessoas leigas no assunto logo associarem tais focos a intervenção humana na região. Mas nem sempre é assim.

É preciso destacar que a região que engloba o Pantanal é composta por alguns tipos de biomas como o Cerrado e Floresta Amazônica, sendo o primeiro responsável por 70% da cobertura vegetal da região.

E o próprio cerrado conta com um processo denominado autocombustão, em dias de umidade do ar relativamente baixa, favorecendo a renovação da vegetação e o controle das espécies.

Outro mecanismo empregado faz parte de um processo conhecido como queima (ou

queimada) controlada, e consiste no uso planejado, monitorado e controlado do fogo, realizado para fins agrossilvipastoris em áreas determinadas e sob condições específicas. A técnica é uma prática tradicional em muitas partes do Brasil, mas que deve ser utilizada de maneira segura para que não se torne um incêndio florestal.

Em alguns casos, a ocorrência e a propagação dos incêndios florestais estão fortemente associadas às condições climáticas. Nesses casos, a intensidade de um incêndio e a velocidade com que ele se propaga estão diretamente ligados a umidade relativa e a temperatura do ar, além do efeito direto da velocidade do vento. A utilização de dados meteorológicos de boa qualidade é, portanto, vital para o planejamento de prevenção e combate aos incêndios florestais.

CONTRIBUIÇÃO GEOGRÁFICA

Por ser uma região formada por um mosaico de áreas de campo, savanas e florestas, além de áreas inundáveis, o Pantanal tem o que chamamos de picos de queimadas quando, geralmente, em setembro (final da seca) as áreas de campo, principalmente aquelas sem gado, acumulam um excesso de capim

seco que constitui num material combustível de fácil ignição e de propagação do fogo, o que caracteriza o seu processo de autocombustão.

A prática também contribui para a renovação do pasto e do bioma na região pantaneira, beneficiando, assim, a criação. Um estudo de 2002 da Embrapa, por exemplo, atesta as vantagens da queima controlada no Pantanal.

Entre as vantagens, estão o controle a invasão de plantas indesejáveis, principalmente arbustos; a remoção da vegetação velha e fibrosa, rejeitada pelo animal; obtenção de mais espécies desejáveis na composição botânica da pastagem; estímulo ao crescimento em épocas em que ela não ocorre naturalmente e melhora a qualidade da pastagem; além de facilitar a movimentação dos animais e ajudar na distribuição dos mesmos nas pastagens; sendo as cinzas que permanecem após a queima têm efeito fertilizante.

PROTEÇÃO BOVINA

Em outro estudo da Embrapa Pantanal, datado de 2021, intitulado "Por que os bovinos protegem o Pantanal de incêndios - o 'boi bombeiro' realmente funciona? Há a confirmação de como as práticas de manejo sustentá-



FOTO: ASSESSORIA

Especialista destaca a importância deste mecanismo no controle geral

vel são essenciais para o controle do pasto. Nesse sentido, as práticas variáveis podem ser recomendadas para atrair gado para áreas pouco usadas ou não utilizadas com o objetivo de reduzir a heterogeneidade espacial e aumentar a eficiência do pastejo. Sendo assim, a interação de quei-

madras controladas acopladas ao pastejo de uma forma espacialmente dinâmica, no que se refere a produção de gado e ao habitat de vida selvagem pode ser valiosa para esses ecossistemas. Para a especialista e fundadora da Fundação Viva Pantanal, Tatiana Scaff Teles, essa medida é benéfi-

ca para as regiões de cerrado, como em algumas partes do Pantanal. "A queimada controlada é uma solução para grandes incêndios, pois faz o controle da massa seca e não cresce muito; outra solução é ter o boi no pasto, o que ajuda também no controle", ressalta Tati.

NACIONAL

Reforma tributária elevará produtividade, diz secretário

FOTO: DIVULGAÇÃO

DA REPORTAGEM Agência Brasil

A reforma tributária representa uma das principais medidas para elevar a produtividade no país, disse o secretário extraordinário de Reforma Tributária do Ministério da Fazenda, Bernard Appy. Segundo ele, existem dois desafios após a aprovação da primeira fase da reforma, que trata dos tributos sobre o consumo: a regulamentação da emenda constitucional por meio de leis complementares e o início da segunda fase da reforma, que tratará do Imposto de Renda.

"Conseguimos uma construção técnica e política que permitiu a aprovação da reforma tributária no Brasil", declarou o secretário, que classificou como decisivo o trabalho do ministro da Fazenda, Fernando Haddad. "Os efeitos das mudanças são de longo prazo, mas é importante ressaltar esses efeitos", acrescentou. "A reforma tributária é um dos principais itens



Segundo Bernard Appy, regulamentação e mudança no IR são desafios

da agenda de produtividade do Brasil, embora haja muitas outras iniciativas".

A promulgação da reforma tributária ocorrerá nesta quarta (20), em sessão conjunta do Congresso. "Ainda há um grande desafio com a regulamentação da emenda. Além disso, o governo e o Le-

gislativo precisarão se debruçar sobre a reforma do Imposto de Renda", declarou o secretário.

O secretário deu as declarações em entrevista coletiva para divulgar um relatório da Organização para a Cooperação e Desenvolvimento Econômico (OCDE), com

perspectivas sobre a economia brasileira.

Appy, que participou da elaboração de uma proposta de emenda à Constituição em 2004 e que serviu de base para a emenda aprovada pelo Congresso na sexta (15), agradeceu aos parlamentares pela aprovação da reforma.

EFEITO EL NIÑO

Biotechnologia pode ser aliada dos produtores contra impactos climáticos

ASSESSORIA DE IMPRENSA

De acordo com a publicação do Estado Global do Clima 2023, divulgada pela Organização Meteorológica Mundial (OMM), até novembro deste ano, a temperatura média da superfície global ficou 1,4°C acima da média histórica. Com este índice, 2023 já é considerado o mais quente em 174 anos de medições meteorológicas e no Brasil não tem sido diferente.

Outro dado alarmante é que o fenômeno climático El Niño deve durar pelo menos até abril de 2024, disse a (OMM), elevando as temperaturas do ano que já está a caminho de ser o mais quente já registrado.

Diante dessas previsões, a classe produtora precisa redobrar a atenção e cuidados, afinal calor extremo em algumas regiões ou excesso de chuvas em outras, certamente vai acarretar grandes impactos nas próximas safras.

Não há como medir forças com a natureza, entretanto, existem alternativas para que os produtores, pelo menos, consigam reduzir os impactos desse cenário.

"A biotecnologia vai ajudar a atenuar o efeito dos fatores abióticos, seja por fortes ondas calor causando estresse hídrico, ou por excesso de chuvas. A falta de água influencia no desenvolvimento vegetativo e o excesso de chuvas podem acarretar o aumento de doenças fúngicas do solo, mas ambas as situações podem ter seus efeitos minimizados através da utilização de fungos e bactérias benéficos", diz o engenheiro agrônomo, Danilo Cunha Tornisiello, coordenador de pesquisa, desenvolvimento e

inovação na Superbac.

Ainda segundo o especialista, as bactérias tolerantes à seca colonizam o sistema radicular das plantas sob estresse abiótico, produzindo exopolissacarídeos, substâncias que hidratam as raízes. Com o sistema radicular mais hidratado, o conteúdo relativo de água das plantas aumenta e elas conseguem lidar melhor com condições de estresse hídrico.

Já em caso de excesso de chuva e surgimento de doenças fúngicas do solo, as bactérias e fungos produzem antibióticos e enzimas capazes de combater os patógenos e controlar as doenças. Além disso, as bactérias produzem ácido salicílico e ácido jasmônico que podem induzir a resistência sistêmica da planta, outro mecanismo indireto dos bacillus para a planta resistir à patógenos. Como forma de manejo preventivo, para ajudar as plantas a terem maior resistência a situações de estresse, o engenheiro agrônomo recomenda manejar o solo para uma construção de perfil físico, químico e biológico. Uma alternativa é a rotação de culturas, com a utilização com diferentes tipos de plantas de cobertura (além dos cultivos clássicos), plantio direto para construção de palhada, adoção de bioinsumos, entre outras práticas, que quando unidas, podem favorecer a vida do solo, tornando-o mais propício para organismos benéficos.

"Um solo fértil quimicamente, biologicamente e fisicamente, possibilitará um maior crescimento e desenvolvimento de raízes e assim a planta conseguirá melhor explorar o ambiente e resistir mais a fatores abióticos como a seca", diz.

FOTO: DIVULGAÇÃO

AGROPECUÁRIA

Maior potencial de produção de biogás

ASSESSORIA DE IMPRENSA

O Brasil apresenta, atualmente, um potencial de produção de biogás bruto de 82,5 bilhões de metros cúbicos ao ano, de acordo com a Associação Brasileira de Biogás - ABiogás.

O número considera os setores sucroenergético, saneamento, proteína animal e produção agrícola. Já a produção nacional, chega a 2,89 bilhões de m³, conforme levantamento conduzido pelo Centro Internacional de Energias Renováveis - CIBiogás.

Desse total, o maior volume produzido está na área de Resíduos Sólidos Urbanos, através dos aterros sanitários, com 74,2%,

Na indústria, alcança 16,2% e na agropecuária 9,53%.

No agro, o biogás é extraído através de projetos de biodigestores, estruturas onde ocorre a "digestão anaeróbica", uma vez que a decomposição da matéria orgânica precisa ocorrer em ambientes sem oxigênio. Esses projetos existem na suinocultura, bovinocultura, na produção de milho, soja, mandioca, em laticínios e abatedouros, com maior concentração em Minas Gerais, São Paulo e Paraná.

Tiago Nascimento Silva, profissional com mais de 17 anos de experiência em gestão de aproveitamento de biogás e biometano, explica que o potencial é



FOTO: DIVULGAÇÃO

Projetos pequenos e médios de biodigestores nas áreas de proteína animal e produção agrícola podem aumentar

maior na agropecuária. Contudo, os projetos são pequenos e médios e muito pulverizados. "O aumento pode vir com tecnolo-

gias que viabilizem projetos pequenos e médios, tropicalização de tecnologia e incentivos do governo", orienta.



Temperaturas no país ficaram acima da média histórica de julho a novembro

PREFEITURA MUNICIPAL DE PEIXOTO DE AZEVEDO – MT
AVISO DE PREGÃO ELETRÔNICO - SRP Nº 048/2023
A PREFEITURA MUNICIPAL DE PEIXOTO DE AZEVEDO, Estado de Mato Grosso, através de seu pregoeiro nomeado pela Portaria Municipal nº 2178 de 06 de novembro de 2023, faz saber que estará realizando Licitação na Modalidade de Pregão Eletrônico - SRP nº 048/2023, regido pela Lei nº 10.520/2002, Decreto Federal nº 10.024/2019, Decreto Municipal nº 096/2022, subsidiada pela Lei nº 8.666/1993 e posteriores alterações, para seleção da melhor proposta pelo **Menor Preço Por Item**, objetivando: “REGISTRO DE PREÇOS PARA FUTURA E EVENTUAL CONTRATAÇÃO DE EMPRESA PARA FORNECIMENTO DE PASSAGENS TERRESTRES PARA DESLOCAMENTO DE SERVIDORES PERMANENTES E COMISSIONADOS DO QUADRO DE FUNCIONÁRIOS, PACIENTES EM TRATAMENTO FORA DO MUNICÍPIO E AUXÍLIOS EVENTUAIS PARA ATENDER AS NECESSIDADES DAS SECRETARIAS MUNICIPAIS DA PREFEITURA DE PEIXOTO DE AZEVEDO/MT, CONFORME TERMO DE REFERÊNCIA”. Início da Sessão será dia 10/01/2024 - Horário: 13:30 horas (horário de Brasília). Acolhimento das propostas eletrônicas: das 08:00h do dia 20/12/2023 às 12:00h do dia 10/01/2024 através do site www.bll.org.br. O Edital completo poderá ser adquirido no endereço abaixo ou baixado gratuitamente no seguinte endereço eletrônico: www.peixotodeazevedo.mt.gov.br e no site www.bll.org.br. Informações pelo telefone: (66) 3575-5100 ou na Sala de Licitações no Paço Municipal Milton José Santana, situado a Rua Ministro César Cals, nº 226, Centro, Peixoto de Azevedo/MT, CEP: 78.530-000 e também pelo suporte da BLL (41) 3042-9809.
 Peixoto de Azevedo/MT, 18 de dezembro de 2023.
Thiago Pereira da Silva
 Pregoeiro Oficial

PREFEITURA MUNICIPAL DE PEIXOTO DE AZEVEDO – MT
AVISO DE PREGÃO ELETRÔNICO - SRP Nº 049/2023
A PREFEITURA MUNICIPAL DE PEIXOTO DE AZEVEDO, Estado de Mato Grosso, através de seu pregoeiro nomeado pela Portaria Municipal nº 2178 de 06 de novembro de 2023, faz saber que estará realizando Licitação na Modalidade de Pregão Eletrônico - SRP nº 048/2023, regido pela Lei nº 10.520/2002, Decreto Federal nº 10.024/2019, Decreto Municipal nº 096/2022, subsidiada pela Lei nº 8.666/1993 e posteriores alterações, para seleção da melhor proposta pelo **Menor Preço Por Item**, objetivando: “REGISTRO DE PREÇOS PARA FUTURA E EVENTUAL AQUISIÇÃO DE CAMISETAS PARA SEREM UTILIZADAS EM EVENTOS, CAMPANHAS E PROJETOS, PARA ATENDER AS NECESSIDADES DAS SECRETARIAS MUNICIPAIS DE PEIXOTO DE AZEVEDO/MT, CONFORME TERMO DE REFERÊNCIA”. Início da Sessão será dia 11/01/2024 - Horário: 13:30 horas (horário de Brasília). Acolhimento das propostas eletrônicas: das 08:00h do dia 20/12/2023 às 12:00h do dia 11/01/2024 através do site www.bll.org.br. O Edital completo poderá ser adquirido no endereço abaixo ou baixado gratuitamente no seguinte endereço eletrônico: www.peixotodeazevedo.mt.gov.br e no site www.bll.org.br. Informações pelo telefone: (66) 3575-5100 ou na Sala de Licitações no Paço Municipal Milton José Santana, situado a Rua Ministro César Cals, nº 226, Centro, Peixoto de Azevedo/MT, CEP: 78.530-000 e também pelo suporte da BLL (41) 3042-9809.
 Peixoto de Azevedo/MT, 18 de dezembro de 2023.
Thiago Pereira da Silva
 Pregoeiro Oficial

AVISO DE PRORROGAÇÃO DE LICITAÇÃO PREGÃO ELETRÔNICO - Nº. 049/2023
 A Prefeitura Municipal de Matupá, através da equipe da pregoeira, comunica a todos os interessados que FICA PRORROGADO para o próximo dia 04 de janeiro de 2024 às 14h30min (Horário de Brasília/DF) por meio do site www.bllcompras.org.br o PREGÃO ELETRÔNICO SISTEMA REGISTRO DE PREÇO PARA FUTURAS E EVENTUAIS AQUISIÇÕES DE ROCADEIRA HIDRAULICA, GRADE ARADORA, GRADES NIVELADORA, DISTRIBUIDOR DE CALCÁRIO E ENGATE PARA TRANSPORTE HIDRAULICO A FIM DE ATENDER AS NECESSIDADES DAS SECRETARIAS DO MUNICÍPIO DE MATUPÁ/MT. A inserção das propostas será até as 13:00 horas do dia 04/01/2024 (Horário de Brasília/DF). Maiores informações através do Edital Prorrogado nº. 0138/2023, que estará disponível no site https://www.gp.srv.br/transparencia_matupa/servlet/home_portal_v2_e e www.bllcompras.org.br ou deve ser solicitado pelo e-mail atendimento@matupa.mt.gov.br ou junto a sede da Prefeitura Municipal localizada da Av. Herminio Ometto, 101, ZE-022, fones (66) 3595-3100 das 07h00min às 11h00min. Matupá – MT, 18 de dezembro de 2023. ALEXSANDRA TOSTA BATISTA - Pregoeira Oficial -

AVISO DE LICITAÇÃO PREGÃO ELETRÔNICO - Nº. 050/2023
 A Prefeitura Municipal de Matupá, através da equipe da pregoeira, comunica a todos os interessados que realizará no próximo dia 03 de janeiro de 2024 às 14h30min (Horário de Brasília/DF) por meio do site www.bllcompras.org.br o PREGÃO ELETRÔNICO PARA AQUISIÇÃO DE UM VEÍCULO TIPO VAN (TRANSPORTE DOS PACIENTES) PARA ATENDER AS NECESSIDADES DA SECRETARIA MUNICIPAL DE SAÚDE DO MUNICÍPIO DE MATUPÁ/MT. A inserção das propostas será até as 13:00 horas do dia 03/01/2024 (Horário de Brasília/DF). Maiores informações através do Edital nº. 0142/2023, que estará disponível no site https://www.gp.srv.br/transparencia_matupa/servlet/home_portal_v2_e e www.bllcompras.org.br ou deve ser solicitado pelo e-mail atendimento@matupa.mt.gov.br ou junto a sede da Prefeitura Municipal localizada da Av. Herminio Ometto, 101, ZE-022, fones (66) 3595-3100 das 07h00min às 11h00min. Matupá – MT, 05 de dezembro de 2023. ALEXSANDRA TOSTA BATISTA –

AVISO DE LICITAÇÃO PREGÃO PRESENCIAL - Nº. 056/2023
 A Prefeitura Municipal de Matupá, através da equipe de pregoeiro (a), comunica a todos os interessados que realizará no próximo dia 03 de janeiro de 2024 às 08h00min na sede da Prefeitura Municipal, a PREGÃO PRESENCIAL SISTEMA REGISTRO DE PREÇO PARA FUTUROS E EVENTUAIS FORNECIMENTO DE MATERIAIS GRÁFICOS DE COMUNICAÇÃO VISUAL (CONFEÇÕES E IMPRESSÃO DE BANNERS, ADESIVOS PERSONALIZADOS, FABRICAÇÃO DE OUTDOOR, PAINEL FRONT LIGHT, LETRAS CAIXA EM ACM CROMADO, LETREIRO TURÍSTICO, PÊLUCULA DE CONTROLE SOLAR, FABRICAÇÃO E INSTALAÇÃO DE TOLDOS, TOTEM DE IDENTIFICAÇÃO, ENTRE OUTROS) EM ATENDIMENTO AS NECESSIDADES DAS SECRETARIAS DO MUNICÍPIO DE MATUPÁ/MT. Maiores informações através do Edital nº. 0143/2023, que está disponível no site https://www.gp.srv.br/transparencia_matupa/servlet/home_portal_v21_e e pode ser solicitado pelo e-mail atendimento@matupa.mt.gov.br ou junto a sede da Prefeitura Municipal localizada da Av. Herminio Ometto, 101, ZE-022, fones (66) 3595-3100 das 07h00min às 11h00min. Matupá – MT, 18 de dezembro de 2023. ALEXSANDRA TOSTA BATISTA - Pregoeira Oficial -

O MUNICÍPIO DE MATUPÁ - MT, inscrito no CNPJ nº 24.772.188/0001-54, torna público que requereu junto a SEMMA-MATUPÁ, a Licença Prévia e Licença de Instalação (LP e LI), para Construção de Estabelecimento de Ensino, localizado no Bairro ZC2-001(Alto dos Lagos) no município de Matupá-MT, sob coordenadas geográficas latitude 10°12'16,7" S e longitude 54°55'06,32" O.

AVISO DE HOMOLOGAÇÃO
CARTA CONVITE 004/2023
PROCESSO ADMINISTRATIVO Nº 010/2023
 A Presidente da Câmara de Porto Esperidião-MT, no uso de suas atribuições legais, torna Público a HOMOLOGAÇÃO da CARTA CONVITE de Licitação nº 04/2023 - Do objeto definido como: CONTRATAÇÃO DE EMPRESA ESPECIALIZADA NA PRESTAÇÃO DE SERVIÇOS E OBRAS DE REFORMA INTERNA DO PREDIO, da Câmara Municipal Porto Esperidião.
 Em favor da empresa : C C ROSA INTERMEDIÇÕES E CONSTRUÇÕES LTDA CNPJ: 37.623.787/000158 Valor total de: R\$: 326.372,63 (TREZENTOS E VINTE E SEIS MIL TREZENTOS E SETENTA E DOIS REAIS E SESSENTA E TRES CENTAVOS).Porto Esperidião, 19 de dezembro de 2023.
CÂMARA MUNICIPAL DE PORTO ESPERIDIÃO
Isamara Eva da Maia Ramos-Presidente.
 RC PUBLICAÇÕES 66 99984-4633

AVISO DE CANCELAMENTO
PREGÃO PRESENCIAL REGISTRO DE PREÇO 20/2023
 A Prefeitura Municipal de Porto Esperidião-MT, torna público o CANCELAMENTO DO PREGÃO PRESENCIAL REGISTRO DE PREÇO 20/2023. DO OBJETO: PREGÃO PRESENCIAL OBJETO REGISTRO DE PREÇOS PARA FUTURA E EVENTUAL AQUISIÇÃO DE UMA AMBULÂNCIA SIMPLES REMOÇÃO ZERO KM TIPO A. Porto Esperidião-MT, 19 DE Dezembro de 2023 - RONEY BATISTA CARDOSO-PREGOIEIRO.
 RC PUBLICAÇÕES 66 99984-4633

AVISO DE ADESAO DE ATA DE REGISTRO DE PREÇOS
A PREFEITURA DE NOVA UBIRATÁ – MT, torna público para conhecimento dos interessados, que aderiu a Ata de Registro de Preços nº 013/2023, vinculada ao pregão presencial nº 013/2023 da Prefeitura Municipal de Peixoto de Azevedo MT, através de processo administrativo para contratação de empresa para serviço de gerenciamento de compra de material de construção e pavimentação, via sistema via web informatizado, CONTRATADA: PANTANAL GESTAO E TECNOLOGIA LTDA inscrita no CNPJ 18.009.871/0001-31. Nova Ubiratá – 19 de dezembro de 2023.
 RC PUBLICAÇÕES 66 99984-4633

RESULTADO DE LICITAÇÃO
DISPENSA Nº 024/2023 – Lei Nº 14.133/2021
A PREFEITURA MUNICIPAL DE NOVA XAVANTINA – MT, em conformidade com Art. 75, inciso II – da Lei Federal nº. 14.133/2021, torna público aos interessados o RESULTADO DA DISPENSA Nº 024/2023, que tem como objeto a AQUISIÇÃO DE IMPRESSORAS DO TIPO MULTIFUNCIONAL CONFORME DESCRITIVO PARA ATENDER A SECRETARIA MUNICIPAL DE EDUCAÇÃO. EMPRESA HABILITADA E VENCEDORA: 37.000.964 JOAO GLAZITO KELVIS LIMA DOS SANTOS, inscrita no CNPJ/MF sob o nº 37.000.964/0001-40, com o valor global de R\$ 45.900,00 (quarenta e cinco mil e novecentos reais). Outras informações poderão ser obtidas na Sala de Licitações, sito Av. Expedição Roncador Xingu, 249, Centro, Nova Xavantina-MT – CEP – 78.690-000. Nova Xavantina – MT, 19 de dezembro de 2.023.
Luismar Bernardes da Silva
Chefe de Compras
Portaria nº 631/2023
 RC PUBLICAÇÕES 66 99984-4633

Paola Mathias Dos Santos Piccolotto e Outro, sendo ela a detentora e inscrita no CPF nº 017.936.441-36, torna público que requereu junta à SEMA/MT a Autorização de Desmatamento (AD) de uma área de 8,1342 ha na propriedade denominada LOTE 72, sob número de inscrição no SIMCAR Aprovado MT89696/2017, localizada no município de Verá/MT.

A SENHORA CLAUDIA FERREIRA PIRES MATTOS, PORTADORA DO CPF: 544.783.756-15, RESIDENTE E DOMICILIADA NA RUA TREZE DE MAIO, Nº 346, SETOR COMERCIAL, NO MUNICÍPIO DE RONDONÓPOLIS – MT, E A SENHORA KÊNIA FERREIRA PIRES VASCONCELOS PORTADORA DO CPF: 487.390.811-68, RESIDENTE E DOMICILIADA NA RUA PEDRO FERRER, Nº 500, VILA AURORA, NO MUNICÍPIO DE RONDONÓPOLIS – MT, VEM TORNAR A PÚBLICO QUE REQUEREU A SEMA-MT (SECRETARIA ESTADUAL DO MEIO AMBIENTE) A LICENÇA FLORESTAL (LF) E A AUTORIZAÇÃO PARA EXPLORAÇÃO FLORESTAL (AUTEX) DA FAZENDA ARAUJÁ III B, LOCALIZADA NAS COORDENADAS: -56°20'17,09"W -10°50'44,87"S, NO MUNICÍPIO DE NOVA CANAÃ DO NORTE – MT.

ACROCAL COMERCIO E TRANSPORTE AGRICOLA/LTDA, CNPJ: 25.935.179/0001-08, torna público que requereu junto a Secretaria de Estado de Meio Ambiente - SEMA/MT, o LICENCIAMENTO AMBIENTAL SIMPLIFICADO - LAS para a atividade de: 49.30-2-03 - Transporte rodoviário de produtos perigosos. Endereço: ROD MT 249, KM 04, S/N, Bairro Perimetral Urbano, Nova Mutum/MT. Não foi determinado EIA/RIMA.

IVALMIR DOS SANTOS - ME, CNPJ: 10.654.210/0001-57, torna público que requereu junto a Secretaria Municipal de Meio Ambiente e Desenvolvimento Sustentável do Município de Sinop-MT, Licença Prévia – LP, Licença de Instalação e Licença de Operação para serviços de manutenção e reparação mecânica de veículos automotores, localizada na Av. dos Jacarandás, nº 7267, Bairro Jardim Gramado, no município de Sinop/MT. Não EIA/RIMA.

OLIVEIRA E BARBOSA ODONTOLOGIA S/S LTDA, CNPJ: 42.720.534/0001-32, torna público que requereu junto a Secretaria Municipal de Meio Ambiente e Desenvolvimento Sustentável do Município de Sinop-MT, Licença Prévia – LP, Licença de Instalação e Licença de Operação para atividades Médicas e Odontológicas, localizada na Rua das Caviúnas, nº 1964, Setor Comercial, no município de Sinop/MT. Não EIA/RIMA.

Josiane de Fatima Alfonso Godoy, CPF 281.863.398-25, torna público que requereu junto a Secretaria Municipal de Meio Ambiente e Desenvolvimento Sustentável de Sinop-MT a Licença Prévia (LP), Licença de Instalação (LI) e Licença de Operação (LO) para um Condomínio residencial multifamiliar com duas unidades localizado na Avenida Curitiba, Quadra 07, Lote 13-Vila Verde Residencial com área total de construção de 110,18m², no município de Sinop - MT, coordenadas geográficas Lat.: 11°49'59,99" S Long.: 55°28'45, 80" W.

RESULTADO CONCORRÊNCIA Nº. 002/2023
 A Prefeitura Municipal de Feliz Natal, através Do Presidente da Comissão Permanente de Licitação, torna público para conhecimento dos interessados, que realizou no dia 29 de novembro de 2023, a CONCORRÊNCIA Nº. 002/2023, tendo como objeto ao CONTRATAÇÃO DE EMPRESA ESPECIALIZADA PARA EXECUÇÃO DE PROJETO DE IMPLANTAÇÃO DE PAVIMENTAÇÃO ASFÁLTICA EM VIA RURAL ESTRADA RIO FERRO NO MUNICÍPIO DE FELIZ NATAL - MT, CONFORME CONTRATO DE REPASSE Nº. 940313/2022/MAPA/CAIXA/MINISTÉRIO DA AGRICULTURA E PECUÁRIA E ABASTECIMENTO E CAIXA ECONÔMICA FEDERAL.Tendo em vista o cumprimento dos termos da Lei nº. 14.133/2021 e alterações posteriores, para que produza os desejados efeitos legais, onde foi vencedor a seguinte empresa:31837 - FVM SOLUÇÕES INTEGRADAS LTDA - CNPJ- 46.735.002/0001-20. Código : 848537 - DESCRIÇÃO CONTRATAÇÃO DE EMPRESA ESPECIALIZADA PARA EXECUÇÃO DE PROJETO DE IMPLANTACAO DE PAVIMENTACAO ASFALTICA EM VIA RURAL ESTRADA RIO FERRO NO MUNICÍPIO DE FELIZ NATAL – MT, UNID UNID, QUANT 1, VL. UNIT 3.006.673,32, VL TOTAL 3.006.673,32.
JOAQUIM MARTINS DA SILVA NETO
PRESIDENTE DA COMISSÃO PERMANENTE DE LICITAÇÃO
PORTARIA MUNICIPAL Nº. 017/2023

PREFEITURA MUNICIPAL DE MARCELÂNDIA
EXTRATO DO SEGUNDO TERMO ADITIVO
PRAZO AO CONTRATO ADMINISTRATIVO Nº 14/2022
 OBJETO: Contratação de empresa especializada para prestação de serviços de criação manutenção e hospedagem da carta de serviços da Prefeitura Municipal de Marcelândia/MT Dispensa de licitação de nº 05/2022. CONTRATADA: MPX BRASIL SOLUÇÕES WEB EIRELI. CONTRATANTE: MUNICÍPIO DE MARCELÂNDIA – MT. DATA ASSINATURA:18/12/2023.

PREFEITURA MUNICIPAL DE IPIRANGA DO NORTE
ATENDIMENTO DE ATENDIMENTO DE PREÇOS Nº 018/2023
 O SENHOR ORLEI JOSE GRASSELLI Prefeito Municipal de Ipiranga do Norte, Estado de Mato Grosso, no uso das atribuições que lhe são conferidas pela legislação vigente, TORNA PÚBLICO, que procede a correção na publicação divulgada no Diário Oficial de Contas do Tribunal de Contas de Mato Grosso, Ano 12, nº 3229, no dia 14/12/2023, Pág. 284, e no jornal Diário do Estado MT, no dia 15/12/2023, Pág. 05, referente ao valor global do processo de Adesão 018/2023. Onde se lia: R\$ 276.891,80 (Duzentos e Setenta e Seis Mil Oitocentos e Novecenta e Um Reais e Oitenta Centavos). [...] Agora se lê: R\$ 270.486,80 (Duzentos e Setenta Mil Quatrocentos e Oitenta e Seis Reais e Oitenta Centavos). [...] Ipiranga do Norte-MT, 19 de Dezembro de 2023.
Orlei José Grasselli - Prefeito Municipal

PREFEITURA MUNICIPAL DE IPIRANGA DO NORTE
RESULTADO DO PREGÃO ELETRÔNICO Nº 034/2023
 O Município de Ipiranga do Norte – MT, através de sua Pregoeira Oficial, designada através da Portaria Municipal nº 011/2023, no uso de suas atribuições que lhe confere a Lei Federal 10.520 de 17 de julho de 2002, torna público que se consagrou vencedora do Pregão Eletrônico nº 034/2023, referente à "Registro de Preços para Futura e Eventual Aquisição de Passagens Interurbanas e Interestaduais Aéreas e Terrestres, para atender a todas as Secretarias Municipais de Ipiranga do Norte – MT", as seguintes Empresas: 1) AEROMIX AGENCIA DE VIAGENS E TURISMO LTDA, devidamente inscrita no CNPJ sob nº 12.146.604/0001-20, estabelecida na Avenida Sete de Setembro, nº 4.995, Bairro Batel, no município de Curitiba – PR, CEP: 80.240-001, vencedora do item nº 01, com percentual de desconto de 37,41%; 2) INNOVE TURISMO LTDA, devidamente inscrita no CNPJ sob nº 45.339.142/0001-16, estabelecida na Rua Monza, nº 226, Bairro Pagani, no município de Palhoça – SC, CEP: 88.132-147, vencedora do item nº 02, com percentual de desconto de 10,01%.
 Ipiranga do Norte – MT, 19 de Dezembro de 2023.
Ana Kelly Ribeiro Pitteri - Pregoeira Municipal

PREFEITURA MUNICIPAL DE NOVA MUTUM
AVISO DE RESULTADO DA CHAMADA PÚBLICA Nº 011/2023
 O Município de Nova Mutum - MT torna público o resultado do Julgamento da licitação supramencionada, julgada no dia 6 de Dezembro 2023, com início às 10:00, tendo como objeto seleção de projetos culturais voltados à produção audiovisual, para receberem apoio financeiro nas categorias: documentação 2d/3d, capacitação, formação e qualificação em audiovisual, animações, vídeos, descritas nos incisos i e iii do artigo 6º da lei 195/2022, por meio da celebração de termo de execução cultural. Das quais foram selecionados os artistas/empresas: Itens 848172, DIEGO MAFRA inscrita no CNPJ sob o número 043.109.621-06 no valor de R\$ 12.000,00; Itens 848172, GABRIELA MARIA FRANZ inscrita no CNPJ sob o número 031.999.261-69 no valor de R\$ 12.000,00; Itens 848172, JOEL BRUNO RODRIGUES 44765967115 inscrita no CNPJ sob o número 46.033.249/0001-02 no valor de R\$ 12.000,00; Itens 848177, VANDRILLY SIQUEIRA COSTA DE ALMEIDA inscrita no CNPJ sob o número 047.082.381-02 no valor de R\$ 12.000,00; Itens 848198, FLAVIO HENRIQUE VIEIRA DA SILVA inscrita no CNPJ sob o número 088.328.184-39 no valor de R\$ 12.000,00; Itens 848182, ANEX MIDIA LTDA inscrita no CNPJ sob o número 28.230.916/0001-57 no valor de R\$ 22.259,53. Foram frasscados os itens: 848183, 848184, 848190. Nova Mutum - MT, 18 de Dezembro de 2023.
Gustavo Cesar Bedin - Presidente da CPL

PREFEITURA MUNICIPAL DE NOVA MUTUM
AVISO DE RESULTADO DA CHAMADA PÚBLICA Nº 012/2023
 O Município de Nova Mutum - MT torna público o resultado do Julgamento da licitação supramencionada, julgada no dia 6 de Dezembro 2023, com início às 10:00, tendo como objeto seleção de Entidades, Coletiões, Grupos e Associações de Cultura Popular e Tradicional que tenham relevante contribuição ao desenvolvimento artístico cultural do Município de Nova Mutum-MT, voltados às Demais áreas da Cultura, para receberem premiação nas categorias descritas nos incisos i e II do Artigo 8º da Lei 195/2022. Das quais foram selecionadas as empresas: Itens 848231, ASSOCIACAO DOS ARTESAOES DE NOVA MUTUM inscrita no CNPJ sob o número 38.265.722/0001-40 no valor de R\$ 20.046,96; Itens 848231, COMUNIDADE ITALIANA DO MUNICÍPIO DE NOVA MUTUM inscrita no CNPJ sob o número 17.847.258/0001-20 no valor de R\$ 20.046,96; Itens 848231, CENTRO DE TRADIÇÕES GAUCHAS PORTEIRA DA AMAZONIA inscrita no CNPJ sob o número 24.977.621/0001-88 no valor de R\$ 20.046,96; Itens 848231, ASSOCIACAO CULTURAL E SOCIAL DE NOVA MUTUM inscrita no CNPJ sob o número 10.915.408/0001-47 no valor de R\$ 20.046,96. Nova Mutum - MT, 18 de Dezembro de 2023.
Gustavo Cesar Bedin - Presidente da CPL

PREFEITURA MUNICIPAL DE MARCELÂNDIA
RESULTADO DE LICITAÇÃO - CREDENCIAMENTO Nº 010/2023
 A Prefeitura Municipal de Marcelândia/MT, através de sua Comissão Permanente de Licitações, torna público o RESULTADO do Credenciamento nº 010/2023, que tem como objeto Credenciamento de empresa para prestar serviços médicos de especialidades conforme as necessidades e demandas da Secretaria Municipal de Saúde de Marcelândia/MT. Neste ato foi credenciada a empresa:

EMPRESA	Itens de nº	Quantidade de Plantões	VLR. TOTAL
CMO - CENTRO MATOGROSSENSE DE OFTALMOLOGIA	11	400	R\$ 60.000,00
VALOR TOTAL			R\$ 60.000,00

Marcelândia/MT, 19 Dezembro de 2023. Publique-se.
Gisele Aparecida da Silva Pires - Presidente da CPL

Um guia completo de Sinop. Tudo o que você procura a um clique!

VENDAS/ALUGUEL

LOCALIZAÇÃO / ALUGUEL
KITNET Contendo: Sala e cozinha conjugada, 01 quarto, 01 banheiro social, 01 área de serviço e garagem. Endereço: Rua Sonia Maria, nº 12, Bairro Jardim das Azaleias na cidade de Sinop/MT. Valor: R\$ 500,00 (quinhentos reais) mensais. Contato: (66) 3531-7222 / (66) 99633-6623

KITNET Contendo: Sala e cozinha conjugada, 02 quartos, 01 banheiro social, 01 área de serviço, portão eletrônico e cerca elétrica. Endereço: Avenida Notre Dame, Quadra 07, Lote 11, Bairro Residencial Paris na cidade de Sinop/MT. Disponível apartamento 04. Valor: R\$ 750,00 (setecentos e cinquenta reais) mensais. Contato: (66) 3531-7222 / (66) 99633-6623

KITNET Contendo: Sala e cozinha conjugada, 02 quartos, 01 banheiro social, 01 área de serviço e garagem. Endereço: Rua dos Passarinhos, nº 223, Bairro Residencial Nossa Senhora Aparecida na cidade de Sinop/MT. Disponível apartamento 08. Valor: R\$ 750,00 (setecentos e cinquenta reais) mensais. Contato: (66) 3531-7222 / (66) 99633-6623

KITNET Contendo: Sala e cozinha, 02 quartos, 01 banheiro social, 01 área de serviço e garagem. Endereço: Rua dos Cedros, nº 1292, Bairro Jardim Botânico na cidade de Sinop/MT. Disponível apartamentos 03 e 06. Valor: R\$ 900,00 (novecentos reais) mensais. Contato: (66) 3531-7222 / (66) 99633-6623

CIDADE JARDIM - R\$1.200,00 Detalhes do imóvel 1 Quarto(s) Banheiro(s) Cozinha 1 Sala 1 Área Serviço Descrição Casa Mobiliada, Com Seguro Residencial contra roubo Cerca elétrica Portaria Eletrônico. 200m da UFMT e UNIC Industrial Visitas Agendadas. Imobiliária Mato Grosso Av. dos Tarumãs, 1443 - Jardim Botânico, Sinop - MT. Telefone: (66) 3532-4489

JARDIM BOTANICO - R\$3.650,00 Detalhes do imóvel 4 Suite(s), 4 Quarto(s), Banheiro(s), 1 Cozinha, 1 Sala, 1 Churrasqueira, 1 Área de Lazer, 1 Área Serviço

Lista digital

Guia Local

Agenda Cultural

Lazer e Turismo

www.localizzei.com.br

Aponte a câmera do seu celular e fale conosco agora:

LOCALIZZEI

@localizzei_sinop

Brasil tem 41 times espalhados por 13 estados e cinco regiões do país

RANKING DA CONMEBOL. Relação conta com os 20 clubes da Série A, 10 da Série B e também com equipes sem divisão nacional

FOTO: GILSON LOBO/AGIF

DA REPORTAGEM

A Conmebol divulgou na última segunda-feira a atualização do seu ranking, com a presença de 281 clubes, dos dez países membros da entidade, além de equipes mexicanas, que disputaram a Libertadores e Sul-Americana, entre 2000 e 2016, e do DC United, dos Estados Unidos, que participou da Copa Sul-Americana em 2005 e 2007.

O Brasil é o país com mais times listados: 41 ao todo. Com 13 estados e as cinco regiões representadas. Clubes que, em 2024, estarão espalhados nas quatro divisões do Campeonato Brasileiro. Ou sequer terão calendário nacional a disputar.

Para a elaboração do seu ranking, a Conmebol leva em consideração dois fatores: desempenho na Libertadores e na Sul-Americana nos últimos 10 anos (com peso maior para as edições mais recentes), e coeficiente histórico (pontuação atribuída às participações nas duas competições entre 1960 e 2013). Os campeões nacionais também recebem 50 pontos de bonificação.

Sendo assim, o Palmeiras ultrapassou o River Plate e assumiu o primeiro lugar da lista, com 9.532,6 pontos. Já o Flamengo perdeu uma posição e agora é o quarto, atrás do Boca Juniors.

Ainda dentro do top-10 geral, aparecem Athletico (6º), Grêmio (7º) e São Paulo (9º). Atual campeão da Libertadores, o Fluminense é o 12º colocado, logo atrás do Internacional

(11º).

Rebaixado para a Série B pela primeira vez na história, o Santos está na 15ª posição, uma atrás do Atlético-MG. Na 22ª posição, o Corinthians completa o top-10 entre os clubes brasileiros. O ranking serve para a distribuição dos clubes por potes nos sorteios da Libertadores e Sul-Americana.

Por conta do coeficiente histórico, a Conmebol atribui pontos a todas as equipes que disputaram, ao menos uma vez, alguma das suas competições.

Assim, o Cruzeiro, que não participa de um torneio internacional desde 2019, mas que possui dois títulos da Libertadores e dois vezes, ainda aparece na 33ª colocação, tendo mais pontos relacionados à participação histórica (1.160,8) do que pela performance nos últimos dez anos (1.099).

Já o Fortaleza, atual vice-campeão da Copa Sul-Americana e presente nas duas últimas Libertadores, aparece na 39ª posição do ranking, com 1.727,5 pontos. Todos atribuídos no campo da "performance nos últimos dez anos".

O Tricolor do Pici, assim, também é o melhor nordestino, e o primeiro fora do eixo Sul-Sudeste a figurar na lista. O Nordeste ainda se faz representado por Ceará, Bahia, Sport, Vitória, Santa Cruz e Náutico. Já a região Centro-Oeste se faz representada com o Atlético-GO (57º), além de Goiás, Cuiabá e Brasília.

Enquanto o Norte tem como escudeiro o Paysandu. Uma curiosidade é que todos



Atual campeão brasileiro, o Palmeiras lidera o ranking da Conmebol

os 20 clubes que irão disputar a Série A do Brasileiro em 2024 se fazem presentes no ranking da Conmebol, enquanto que na Série B, esse número é a metade (10).

Listados na 230ª e 266ª,

respectivamente, Náutico e Figueirense estarão na Série C, eliminado na fase de grupos da Libertadores em 2006, jogará a Série D. Outras sete equipes que constam na lista da Con-

mebol sequer terão competições em âmbito nacional para jogarem em 2024. Destaque para o São Caetano, vice-campeão da Libertadores em 2002 e que mesmo atualmente na terceira divisão do futebol

Paulista, ainda aparece na 117ª posição.

A frente do Cuiabá, que em 2024 vai para o seu quarto ano seguido na Série A e disputará a sua terceira Copa Sul-Americana.

REPÚBLICA FEDERATIVA DO BRASIL
ESTADO DE MATO GROSSO - MUNICÍPIO E COMARCA DE ITAÚBA
1º OFÍCIO EXTRAJUDICIAL DA COMARCA DE ITAÚBA-MT
REGISTRO DE IMÓVEIS
TÍTULOS E DOCUMENTOS
Anna Carolina Silveira Verde Selva - Registradora Pública

EDITAL DE NOTIFICAÇÃO EXTRAJUDICIAL

Anna Carolina Silveira Verde Selva, Registradora Pública do 1º Ofício de Registro de Imóveis e Títulos e Documentos da Comarca de Itaubá, Estado do Mato Grosso, localizada à Avenida Eugênio Bedin, nº 654, Recanto dos Pássaros, Itaubá/MT, FAZ SABER a todos quanto do presente EDITAL DE NOTIFICAÇÃO virem ou dele conhecimento tiverem, nos termos do Art. 213, §3º, da Lei 6.015/73 c/c Art. 714, § 2º, II da CONCEMAT, conforme requerido por CARLOS ANTONIO TROMBETTA, brasileiro, casado, empresário, portador do CI/RG nº. 03283771 SSP/MT, inscrito no CPF nº. 311.347.501-53; e SANDRA SANTOS CAVAZZANI TROMBETTA, brasileira, casada, empresária, portadora do CI/RG nº. 0302803-3 SSP/MT, inscrita no CPF nº. 459.119.831-68; QUE FICA NOTIFICADO o Sr. JOSÉ GONÇALVES DE ARAÚJO, portador do CPF nº. 571.085.956-72, para fins de ciência e manifestação sobre a realização de Georreferenciamento na área do imóvel objeto da matrícula nº. 738 deste SRI de Itaubá/MT a qual confronta com o imóvel da matrícula nº. 14.492 do SRI de Colider/MT, de propriedade do notificado, oportunidade em que apresentam as coordenadas confrontantes:

VERTICES						SEGMENTO VANTE		
Código de Vertices	Coordenada Plano UTM (E)	Coordenada Plano UTM (N)	Coordenada Elipsoidal (E)	Coordenada Elipsoidal (N)	Altitude (m)	Código Vertices	Área Topográfica (m²)	Distância Topográfica (m)
AN-48-0208	589.805,95	8.786.477,32	-50°12'48,80"	-10°18'58,80"	298,18	AN-48-1402	589,12	89,63
AN-48-0209	589.805,95	8.786.477,32	-50°12'48,80"	-10°18'58,80"	298,18	AN-48-1403	589,12	89,63

Decorrido o prazo legal sem impugnações, contado da publicação deste edital, que também será fixado no mural desta serventia, poderá ser deferida a retificação pretendida. Eu, Anna Carolina Silveira Verde Selva o fiz digitar, conferi e subscrevi.

Itaubá - Mato Grosso, 14 de dezembro de 2023.

Anna Carolina Silveira Verde Selva
Registradora Pública do Cartório do 1º Ofício de Itaubá/MT

Anna Carolina Silveira Verde Selva
Oficial de Registro

REGISTRO DE TÍTULOS E DOCUMENTOS
Protocolo nº 1028, Livro nº A, em 18/12/2023
Registro nº 198, Livro nº B, em 18/12/2023

SELO DE CONTROLE DIGITAL
Código de Verificação: BYN 76462 R\$34,00
Valor: R\$34,00
Código de Verificação: BYN 76462 R\$34,00

REPÚBLICA FEDERATIVA DO BRASIL
ESTADO DE MATO GROSSO - MUNICÍPIO E COMARCA DE ITAÚBA
1º OFÍCIO EXTRAJUDICIAL DA COMARCA DE ITAÚBA-MT
REGISTRO DE IMÓVEIS
TÍTULOS E DOCUMENTOS
Anna Carolina Silveira Verde Selva - Registradora Pública

EDITAL DE NOTIFICAÇÃO EXTRAJUDICIAL

Anna Carolina Silveira Verde Selva, Registradora Pública do 1º Ofício de Registro de Imóveis e Títulos e Documentos da Comarca de Itaubá, Estado do Mato Grosso, localizada à Avenida Eugênio Bedin, nº 654, Recanto dos Pássaros, Itaubá/MT, FAZ SABER a todos quanto do presente EDITAL DE NOTIFICAÇÃO virem ou dele conhecimento tiverem, nos termos do Art. 213, §3º, da Lei 6.015/73 c/c Art. 714, § 2º, II da CONCEMAT, conforme requerido por CARLOS ANTONIO TROMBETTA, brasileiro, casado, empresário, portador do CI/RG nº. 03283771 SSP/MT, inscrito no CPF nº. 311.347.501-53; e SANDRA SANTOS CAVAZZANI TROMBETTA, brasileira, casada, empresária, portadora do CI/RG nº. 0302803-3 SSP/MT, inscrita no CPF nº. 459.119.831-68; QUE FICA NOTIFICADO o Sr. JOACIR GONÇALVES DE ARAÚJO, portador do CPF nº. 351.098.156-15, para fins de ciência e manifestação sobre a realização de Georreferenciamento na área do imóvel objeto da matrícula nº. 738 deste SRI de Itaubá/MT a qual confronta com o imóvel da matrícula nº. 14.494 do SRI de Colider/MT, de propriedade do notificado, oportunidade em que apresentam as coordenadas confrontantes:

VERTICES						SEGMENTO VANTE		
Código de Vertices	Coordenada Plano UTM (E)	Coordenada Plano UTM (N)	Coordenada Elipsoidal (E)	Coordenada Elipsoidal (N)	Altitude (m)	Código Vertices	Área Topográfica (m²)	Distância Topográfica (m)
AN-48-0208	589.805,95	8.786.477,32	-50°12'48,80"	-10°18'58,80"	298,18	AN-48-1402	589,12	89,63
AN-48-0209	589.805,95	8.786.477,32	-50°12'48,80"	-10°18'58,80"	298,18	AN-48-1403	589,12	89,63

Decorrido o prazo legal sem impugnações, contado da publicação deste edital, que também será fixado no mural desta serventia, poderá ser deferida a retificação pretendida. Eu, Anna Carolina Silveira Verde Selva o fiz digitar, conferi e subscrevi.

Itaubá - Mato Grosso, 14 de dezembro de 2023.

Anna Carolina Silveira Verde Selva
Registradora Pública do Cartório do 1º Ofício de Itaubá/MT

Anna Carolina Silveira Verde Selva
Oficial de Registro

REGISTRO DE TÍTULOS E DOCUMENTOS
Protocolo nº 1028, Livro nº A, em 18/12/2023
Registro nº 198, Livro nº B, em 18/12/2023

SELO DE CONTROLE DIGITAL
Código de Verificação: BYN 76476 R\$34,00
Valor: R\$34,00
Código de Verificação: BYN 76476 R\$34,00

REPÚBLICA FEDERATIVA DO BRASIL
ESTADO DE MATO GROSSO - MUNICÍPIO E COMARCA DE ITAÚBA
1º OFÍCIO EXTRAJUDICIAL DA COMARCA DE ITAÚBA-MT
REGISTRO DE IMÓVEIS
TÍTULOS E DOCUMENTOS
Anna Carolina Silveira Verde Selva - Registradora Pública

EDITAL DE NOTIFICAÇÃO EXTRAJUDICIAL

Anna Carolina Silveira Verde Selva, Registradora Pública do 1º Ofício de Registro de Imóveis e Títulos e Documentos da Comarca de Itaubá, Estado do Mato Grosso, localizada à Avenida Eugênio Bedin, nº 654, Recanto dos Pássaros, Itaubá/MT, FAZ SABER a todos quanto do presente EDITAL DE NOTIFICAÇÃO virem ou dele conhecimento tiverem, nos termos do Art. 213, §3º, da Lei 6.015/73 c/c Art. 714, § 2º, II da CONCEMAT, conforme requerido por CARLOS ANTONIO TROMBETTA, brasileiro, casado, empresário, portador do CI/RG nº. 03283771 SSP/MT, inscrito no CPF nº. 311.347.501-53; e SANDRA SANTOS CAVAZZANI TROMBETTA, brasileira, casada, empresária, portadora do CI/RG nº. 0302803-3 SSP/MT, inscrita no CPF nº. 459.119.831-68; QUE FICA NOTIFICADO o Sr. JOSÉ GONÇALVES DE ARAÚJO, portadora do CPF nº. 755.445.636-91, para fins de ciência e manifestação sobre a realização de Georreferenciamento na área do imóvel objeto da matrícula nº. 738 deste SRI de Itaubá/MT a qual confronta com o imóvel da matrícula nº. 14.492 do SRI de Colider/MT, de propriedade da notificado, oportunidade em que apresentam as coordenadas confrontantes:

VERTICES						SEGMENTO VANTE		
Código de Vertices	Coordenada Plano UTM (E)	Coordenada Plano UTM (N)	Coordenada Elipsoidal (E)	Coordenada Elipsoidal (N)	Altitude (m)	Código Vertices	Área Topográfica (m²)	Distância Topográfica (m)
AN-48-0208	589.805,95	8.786.477,32	-50°12'48,80"	-10°18'58,80"	298,18	AN-48-1402	589,12	89,63
AN-48-0209	589.805,95	8.786.477,32	-50°12'48,80"	-10°18'58,80"	298,18	AN-48-1403	589,12	89,63

Decorrido o prazo legal sem impugnações, contado da publicação deste edital, que também será fixado no mural desta serventia, poderá ser deferida a retificação pretendida. Eu, Anna Carolina Silveira Verde Selva o fiz digitar, conferi e subscrevi.

Itaubá - Mato Grosso, 14 de dezembro de 2023.

Anna Carolina Silveira Verde Selva
Registradora Pública do Cartório do 1º Ofício de Itaubá/MT

Anna Carolina Silveira Verde Selva
Oficial de Registro

REGISTRO DE TÍTULOS E DOCUMENTOS
Protocolo nº 1028, Livro nº A, em 18/12/2023
Registro nº 198, Livro nº B, em 18/12/2023

SELO DE CONTROLE DIGITAL
Código de Verificação: BYN 76474 R\$34,00
Valor: R\$34,00
Código de Verificação: BYN 76474 R\$34,00

REPÚBLICA FEDERATIVA DO BRASIL
ESTADO DE MATO GROSSO - MUNICÍPIO E COMARCA DE ITAÚBA
1º OFÍCIO EXTRAJUDICIAL DA COMARCA DE ITAÚBA-MT
REGISTRO DE IMÓVEIS
TÍTULOS E DOCUMENTOS
Anna Carolina Silveira Verde Selva - Registradora Pública

EDITAL DE NOTIFICAÇÃO EXTRAJUDICIAL

Anna Carolina Silveira Verde Selva, Registradora Pública do 1º Ofício de Registro de Imóveis e Títulos e Documentos da Comarca de Itaubá, Estado do Mato Grosso, localizada à Avenida Eugênio Bedin, nº 654, Recanto dos Pássaros, Itaubá/MT, FAZ SABER a todos quanto do presente EDITAL DE NOTIFICAÇÃO virem ou dele conhecimento tiverem, nos termos do Art. 213, §3º, da Lei 6.015/73 c/c Art. 714, § 2º, II da CONCEMAT, conforme requerido por CARLOS ANTONIO TROMBETTA, brasileiro, casado, empresário, portador do CI/RG nº. 03283771 SSP/MT, inscrito no CPF nº. 311.347.501-53; e SANDRA SANTOS CAVAZZANI TROMBETTA, brasileira, casada, empresária, portadora do CI/RG nº. 0302803-3 SSP/MT, inscrita no CPF nº. 459.119.831-68; QUE FICA NOTIFICADO o Sr. LUIZ GONÇALVES DE ARAÚJO, portadora do CPF nº. 422.200.091-49, para fins de ciência e manifestação sobre a realização de Georreferenciamento na área do imóvel objeto da matrícula nº. 738 deste SRI de Itaubá/MT a qual confronta com o imóvel da matrícula nº. 14.493 do SRI de Colider/MT, de propriedade da notificado, oportunidade em que apresentam as coordenadas confrontantes:

VERTICES						SEGMENTO VANTE		
Código de Vertices	Coordenada Plano UTM (E)	Coordenada Plano UTM (N)	Coordenada Elipsoidal (E)	Coordenada Elipsoidal (N)	Altitude (m)	Código Vertices	Área Topográfica (m²)	Distância Topográfica (m)
AN-48-0208	589.805,95	8.786.477,32	-50°12'48,80"	-10°18'58,80"	298,18	AN-48-1402	589,12	89,63
AN-48-0209	589.805,95	8.786.477,32	-50°12'48,80"	-10°18'58,80"	298,18	AN-48-1403	589,12	89,63

Decorrido o prazo legal sem impugnações, contado da publicação deste edital, que também será fixado no mural desta serventia, poderá ser deferida a retificação pretendida. Eu, Anna Carolina Silveira Verde Selva o fiz digitar, conferi e subscrevi.

Itaubá - Mato Grosso, 14 de dezembro de 2023.

Anna Carolina Silveira Verde Selva
Registradora Pública do Cartório do 1º Ofício de Itaubá/MT

Anna Carolina Silveira Verde Selva
Oficial de Registro

REGISTRO DE TÍTULOS E DOCUMENTOS
Protocolo nº 1028, Livro nº A, em 18/12/2023
Registro nº 198, Livro nº B, em 18/12/2023

SELO DE CONTROLE DIGITAL
Código de Verificação: BYN 76464 R\$34,00
Valor: R\$34,00
Código de Verificação: BYN 76464 R\$34,00

REPÚBLICA FEDERATIVA DO BRASIL
ESTADO DE MATO GROSSO - MUNICÍPIO E COMARCA DE ITAÚBA
1º OFÍCIO EXTRAJUDICIAL DA COMARCA DE ITAÚBA-MT
REGISTRO DE IMÓVEIS
TÍTULOS E DOCUMENTOS
Anna Carolina Silveira Verde Selva - Registradora Pública

EDITAL DE NOTIFICAÇÃO EXTRAJUDICIAL

Anna Carolina Silveira Verde Selva, Registradora Pública do 1º Ofício de Registro de Imóveis e Títulos e Documentos da Comarca de Itaubá, Estado do Mato Grosso, localizada à Avenida Eugênio Bedin, nº 654, Recanto dos Pássaros, Itaubá/MT, FAZ SABER a todos quanto do presente EDITAL DE NOTIFICAÇÃO virem ou dele conhecimento tiverem, nos termos do Art. 213, §3º, da Lei 6.015/73 c/c Art. 714, § 2º, II da CONCEMAT, conforme requerido por CARLOS ANTONIO TROMBETTA, brasileiro, casado, empresário, portador do CI/RG nº. 03283771 SSP/MT, inscrito no CPF nº. 311.347.501-53; e SANDRA SANTOS CAVAZZANI TROMBETTA, brasileira, casada, empresária, portadora do CI/RG nº. 0302803-3 SSP/MT, inscrita no CPF nº. 459.119.831-68; QUE FICA NOTIFICADO o Sr. JOACIR GONÇALVES DE ARAÚJO, portador do CPF nº. 351.098.156-15, para fins de ciência e manifestação sobre a realização de Georreferenciamento na área do imóvel objeto da matrícula nº. 738 deste SRI de Itaubá/MT a qual confronta com o imóvel da matrícula nº. 14.494 do SRI de Colider/MT, de propriedade do notificado, oportunidade em que apresentam as coordenadas confrontantes:

VERTICES						SEGMENTO VANTE		
Código de Vertices	Coordenada Plano UTM (E)	Coordenada Plano UTM (N)	Coordenada Elipsoidal (E)	Coordenada Elipsoidal (N)	Altitude (m)	Código Vertices	Área Topográfica (m²)	Distância Topográfica (m)
AN-48-0208	589.805,95	8.786.477,32	-50°12'48,80"	-10°18'58,80"	298,18	AN-48-1402	589,12	89,63
AN-48-0209	589.805,95	8.786.477,32	-50°12'48,80"	-10°18'58,80"	298,18	AN-48-1403	589,12	89,63

Decorrido o prazo legal sem impugnações, contado da publicação deste edital, que também será fixado no mural desta serventia, poderá ser deferida a retificação pretendida. Eu, Anna Carolina Silveira Verde Selva o fiz digitar, conferi e subscrevi.

Itaubá - Mato Grosso, 14 de dezembro de 2023.

Anna Carolina Silveira Verde Selva
Registradora Pública do Cartório do 1º Ofício de Itaubá/MT

Anna Carolina Silveira Verde Selva
Oficial de Registro

REGISTRO DE TÍTULOS E DOCUMENTOS
Protocolo nº 1028, Livro nº A, em 18/12/2023
Registro nº 198, Livro nº B, em 18/12/2023

SELO DE CONTROLE DIGITAL
Código de Verificação: BYN 76462 R\$34,00
Valor: R\$34,00
Código de Verificação: BYN 76462 R\$34,00

REPÚBLICA FEDERATIVA DO BRASIL
ESTADO DE MATO GROSSO - MUNICÍPIO E COMARCA DE ITAÚBA
1º OFÍCIO EXTRAJUDICIAL DA COMARCA DE ITAÚBA-MT
REGISTRO DE IMÓVEIS
TÍTULOS E DOCUMENTOS
Anna Carolina Silveira Verde Selva - Registradora Pública

EDITAL DE NOTIFICAÇÃO EXTRAJUDICIAL

Anna Carolina Silveira Verde Selva, Registradora Pública do 1º Ofício de Registro de Imóveis e Títulos e Documentos da Comarca de Itaubá, Estado do Mato Grosso, localizada à Avenida Eugênio Bedin, nº 654, Recanto dos Pássaros, Itaubá/MT, FAZ SABER a todos quanto do presente EDITAL DE NOTIFICAÇÃO virem ou dele conhecimento tiverem, nos termos do Art. 213, §3º, da Lei 6.015/73 c/c Art. 714, § 2º, II da CONCEMAT, conforme requerido por CARLOS ANTONIO TROMBETTA, brasileiro, casado, empresário, portador do CI/RG nº. 03283771 SSP/MT, inscrito no CPF nº. 311.347.501-53; e SANDRA SANTOS CAVAZZANI TROMBETTA, brasileira, casada, empresária, portadora do CI/RG nº. 0302803-3 SSP/MT, inscrita no CPF nº. 459.119.831-68; QUE FICA NOTIFICADO o Sr. JOSÉ GONÇALVES DE ARAÚJO, portador do CPF nº. 571.085.956-72, para fins de ciência e manifestação sobre a realização de Georreferenciamento na área do imóvel objeto da matrícula nº. 738 deste SRI de Itaubá/MT a qual confronta com o imóvel da matrícula nº. 14.494 do SRI de Colider/MT, de propriedade do notificado, oportunidade em que apresentam as coordenadas confrontantes:

VERTICES						SEGMENTO VANTE		
Código de Vertices	Coordenada Plano UTM (E)	Coordenada Plano UTM (N)	Coordenada Elipsoidal (E)	Coordenada Elipsoidal (N)	Altitude (m)	Código Vertices	Área Topográfica (m²)	Distância Topográfica (m)
AN-48-1403	589.805,95	8.786.477,32	-50°12'48,80"	-10°18'58,80"	298,18	AN-48-1402	589,12	89,63
AN-48-1402	589.805,95	8.786.477,32	-50°12'48,80"	-10°18'58,80"	298,18	AN-48-1403	589,12	89,63

Decorrido o prazo legal sem impugnações, contado da publicação deste edital, que também será fixado no mural desta serventia, poderá ser deferida a retificação pretendida. Eu, Anna Carolina Silveira Verde Selva o fiz digitar, conferi e subscrevi.

Itaubá - Mato Grosso, 14 de dezembro de 2023.

Anna Carolina Silveira Verde Selva
Registradora Pública do Cartório do 1º Ofício de Itaubá/MT

Anna Carolina Silveira Verde Selva
Oficial de Registro

REGISTRO DE TÍTULOS E DOCUMENTOS
Protocolo nº 1028, Livro nº A, em 18/12/2023
Registro nº 198, Livro nº B, em 18/12/2023

SELO DE CONTROLE DIGITAL
Código de Verificação: BYN 76459 R\$34,00
Valor: R\$34,00
Código de Verificação: BYN 76459 R\$34,00

VENDAS/ALUGUEL

LOCAÇÃO / ALUGUEL
KITNET Contendo: Sala e cozinha conjugada, 01 quarto, 01 banheiro social, 01 área de serviço e garagem. Endereço: Rua Sonia Maria, nº 12, Bairro Jardim das Azeleias na cidade de Sinop/MT. Valor: R\$ 500,00 (quinhentos reais) mensais. Contato: (66) 3531-7222 / (66) 99633-6623

KITNET Contendo: Sala e cozinha conjugada, 02 quartos, 01 banheiro social, 01 área de serviço e garagem. Endereço: Rua dos Pássaros, nº 323, Bairro Residencial Nossa Senhora Aparecida na cidade de Sinop/MT. Disponível apartamentos 08. Valor: R\$ 750,00 (setecentos e cinquenta reais) mensais. Contato: (66) 3531-7222 / (66) 99633-6623

KITNET Contendo: Sala e cozinha conjugada, 02 quartos, 01 banheiro social, 01 área de serviço e garagem. Endereço: Rua dos Pássaros, nº 323, Bairro Residencial Nossa Senhora Aparecida na cidade de Sinop/MT. Disponível apartamentos 08. Valor: R\$ 750,00 (setecentos e cinquenta reais) mensais. Contato: (66) 3531-7222 / (66) 99633-6623

KITNET Contendo: Sala e cozinha, 02 quartos, 01 banheiro social, 01 área de serviço e garagem. Endereço: Rua dos Cedros, nº 1292, Bairro Jardim Botânico na cidade de Sinop/MT. Disponível apartamentos 03 e 06. Valor: R\$ 900,00 (novecentos reais) mensais. Contato: (66) 3531-7222 / (66) 99633-6623

CIDADE JARDIM - R\$1.200,00 Detalhes do imóvel 1 Quarto(s) 1 Banheiro(s) 1 Cozinha 1 Sala 1 Área Serviço Descrição Casa Mobiliada, Com Seguro Residencial contra roubo Cerca elétrica, Portaria Eletrônica, 200m da UFMT e UNIC Industrial Visitas Agendadas. Imobiliária Mato Grosso Av. dos Turamás, 1443 - Jardim Botânico, Sinop - MT. Telefone: (66) 3532-4489

JARDIM BOTANICO - R\$3.650,00 Detalhes do imóvel 4 Suite(s), 4 Quarto(s), Banheiro(s) 1 Cozinha, 1 Sala, 1 Churrasqueira, 1 Área de Lazer, 1 Área Serviço 6,75 m². Imobiliária Mato Grosso Av. dos Turamás, 1443 - Jardim Botânico, Sinop - MT. Telefone: (66) 3532-4489

JARDIM IPORÁ - R\$1.100,00 Detalhes do imóvel 2 Quarto(s), 1 Banheiro(s), 1 Cozinha 1 Sala, 1 Área Serviço, 70 m² Descrição cada apartamento r\$1.100,00

Como funciona o novo tratamento para AVC oferecido pelo SUS

ESPECIALISTA EXPLICA. Procedimento já está disponível no Distrito Federal e mais 11 cidades

FOTO: DIVULGAÇÃO

ASSESSORIA DE IMPRENSA

O AVC isquêmico, popularmente conhecido como derrame, é a segunda maior causa de morte global em indivíduos acima de 60 anos e a principal causa de incapacidade no Brasil entre adultos.

A trombectomia mecânica, intervenção cirúrgica com o objetivo de desobstruir e restabelecer o fluxo sanguíneo arterial em casos de AVC isquêmico foi oficialmente incluída na tabela de procedimentos do Sistema Único de Saúde (SUS).

O neurocirurgião e especialista em doenças cerebrovasculares, Dr. Víctor Hugo Espíndola, explica que esse tipo de AVC ocorre quando há uma obstrução em uma das artérias que fornecem sangue ao cérebro, e essa interrupção do fluxo sanguíneo pode resultar em sérias consequências para a saúde.

Por isso, estar atento aos sintomas e buscar tratamento imediato é essencial. Existem dois tratamentos disponíveis, de acordo com o neurocirurgião. "O primeiro é uma medicação na veia chamada trombólise, que tenta dissolver o coágulo que está obstruindo a artéria. Em casos mais graves, optamos pela trombectomia mecânica", explica.

A trombectomia mecânica é um procedimento de cateterismo em que, através da inserção de cateteres na artéria, a desobstrução das artérias é feita usando stents ou fazendo uma aspiração.

Quanto mais rápido o diagnóstico, maiores as chances de reversão e menores as sequelas. Os sintomas de AVC incluem fraqueza súbita, confusão, dificuldade na fala, perda de equilíbrio e dormência repentina em um lado do corpo. O neurocirurgião compartilha uma abordagem simples de ser abordada ao se deparar com alguém que possa ter sofrido um AVC. É importante lembrar das quatro palavras

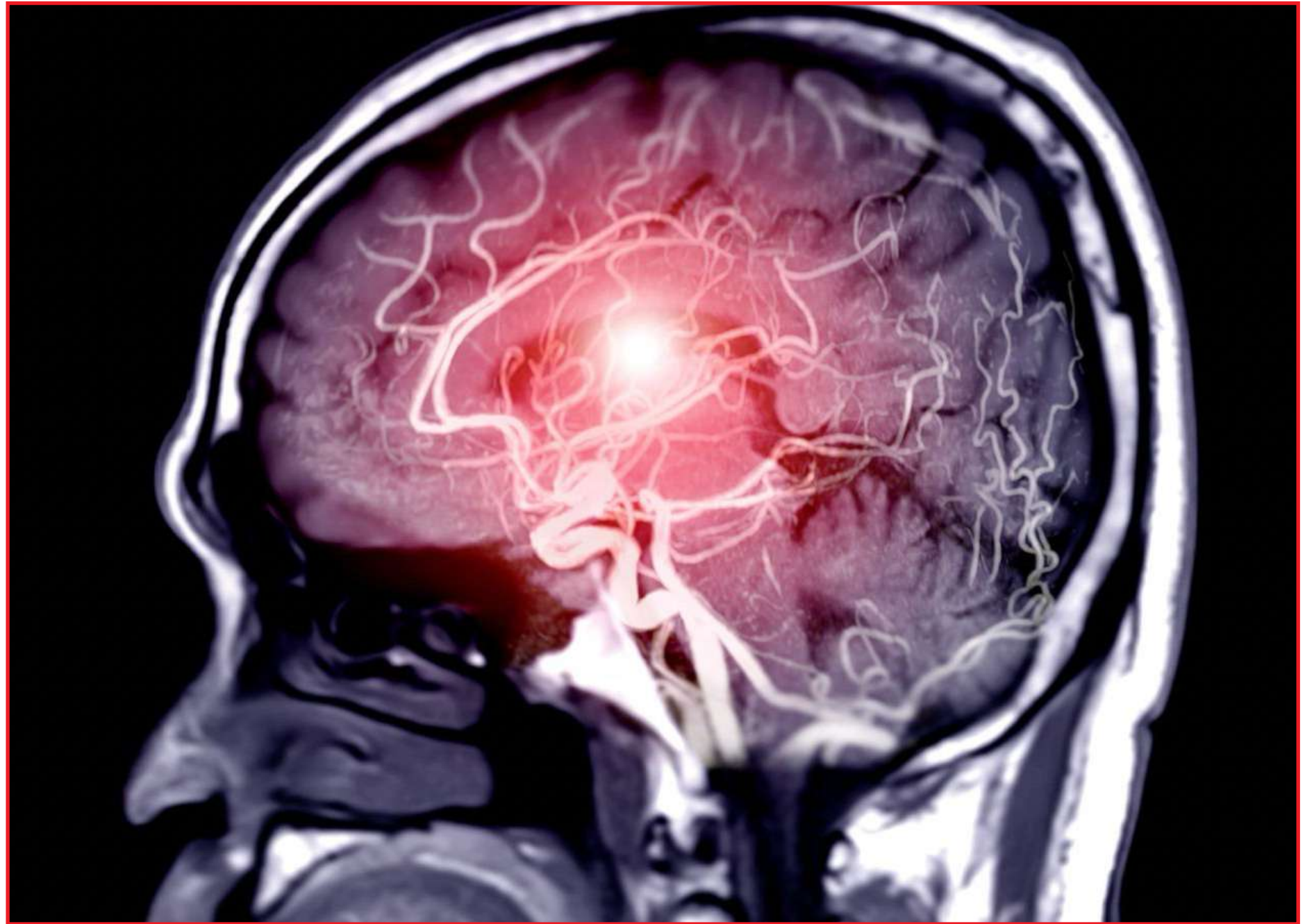

Derrame é a segunda maior causa de morte global em indivíduos acima de 60 anos

da escala SAMU:

S (sorriso): Solicite que a pessoa sorria, e verifique se a pessoa apresenta um sorriso irregular ou se há uma queda em um lado do rosto;

A (abraço): Peça para que a pessoa erga os braços como se fosse dar um abraço. Fique

atento para caso não consiga erguer um dos braços, ou se existir diferença de força entre um braço e outro, ou entre uma perna e outra;

M (mensagem): Faça com que a pessoa repita uma mensagem ou cante uma música que ela conheça bem.

Observe se a fala está estranha, com dificuldade em pronunciar palavras;

U (urgente): Se qualquer um desses sinais estiver presente, é preciso procurar ajuda médica imediatamente.

Embora não haja uma cura definitiva, a trombectomia

meccânica oferece resultados promissores na redução das sequelas.

"A recente inclusão do procedimento no Sistema Único de Saúde (SUS) representa um marco significativo na abordagem de casos de AVC isquêmico. Este tratamento

agora está acessível a toda a população, trazendo esperança e reduzindo sequelas. A trombectomia mecânica supera a trombólise tradicional, oferecendo uma janela terapêutica mais ampla e maior eficácia em casos graves", conclui.

SINOP

"De Olho No Pissinati" entrega óculos para estudantes de forma gratuita

FOTO: DIVULGAÇÃO



ASSESSORIA DE IMPRENSA

O projeto social "De Olho No Pissinati" realizou na segunda-feira (18) a etapa de entrega dos óculos aos estudantes da Escola Estadual Olímpio João Pissinati Guerra. Ao longo do ano, cerca de 1.100 alunos passaram por triagem e 45 deles foram encaminhados às consultas com médicos oftalmologistas. Ao todo, 17 jovens receberam, de forma gratuita, seus óculos de correção.

Conforme a dona Claudete Soares da Silva, mãe da Thaila, estudante do 8º ano, beneficiada

pelo projeto, a ação colabora com o aprendizado da filha que já usa óculos, mas que precisava renovar o grau.

"Auxíliam melhorando a qualidade de vida e no estudo, para que ela possa ver melhor. Então ajuda bastante mesmo, no dia a dia principalmente [...] agora com esses óculos novos ela vai começar o ano letivo melhor", destacou a mãe da estudante.

O projeto é uma extensão do "De Olho No Futuro" anualmente realizado com estudantes de 1º ano das escolas públicas de Sinop. Os alunos são triados nas

escolas pelas equipes da área de saúde da Universidade Federal (UFMT-Sinop) e os identificados com necessidade passam por exames oftalmológicos no Hospital Dois Pinheiros. Os jovens que necessitam fazer uso de óculos recebem de forma gratuita, armação e lentes, por meio da parceria com as Óticas Carol de Sinop. Em todas as etapas, de triagem, consultas e entrega dos óculos, o Rotary Sinop Teles Pires fornece apoio e organização das ações. Para o diretor do Colégio Estadual Olímpio João Guerra Pissinati, Inácio Henrique Müller,

muitas vezes a falta de aprendizado não é uma dificuldade de entendimento do aluno, mas sim um problema de visão.

"Existem muitos alunos que têm dificuldade em enxergar no quadro, fazer uma leitura de um livro, um texto, às vezes o aluno ou o professor acha que existe uma dificuldade de aprendizado, mas é um problema de visão, que dificulta o aprendizado. Então auxíliam muito no dia a dia e abre um espaço dentro da leitura, dos textos, é muito bom para adquirir mais conhecimento e melhorar as notas", concluiu Müller.

SORRISO

Secretaria da Cidade está em novo endereço

DA REPORTAGEM

Desde segunda-feira (18), a Secretaria da Cidade de Sorriso (Semcid) estará em novo endereço.

Para trazer mais funcionalidade aos processos, melhores condições de trabalho aos servidores e mais conforto aos munícipes que buscam atendimento na unidade, a Semcid sai do Park Shopping Sorriso e passa a funcionar no 1º e no 2º piso de um edifício bem próximo ao Paço Municipal, na Avenida Tan-

credo Neves, 1743. O horário de atendimento segue das 7h às 11h e das 13h às 17h.

O telefone da Semcid é 3545 8370. Caso haja problemas com as chamadas telefônicas neste período de transição, a orientação é centralizar as chamadas na Ouvidoria Municipal, pelo 150.

A Semcid, terá recesso reduzido, fechando as portas na sexta-feira, dia 22 de dezembro, com retorno ao expediente, normal, na quarta-feira, dia 3 de janeiro.

FOTO: DIVULGAÇÃO



Semcid passa a funcionar nas proximidades do Paço Municipal

VOCÊ CONHECE O ESTATUTO DO IDOSO?

A lei trata de questões fundamentais como educação, cultura, saúde e esporte e estipula garantias prioritárias para os maiores de 60 anos, além de assegurar o direito à liberdade e a ser tratado com respeito.

@SenadoFederal

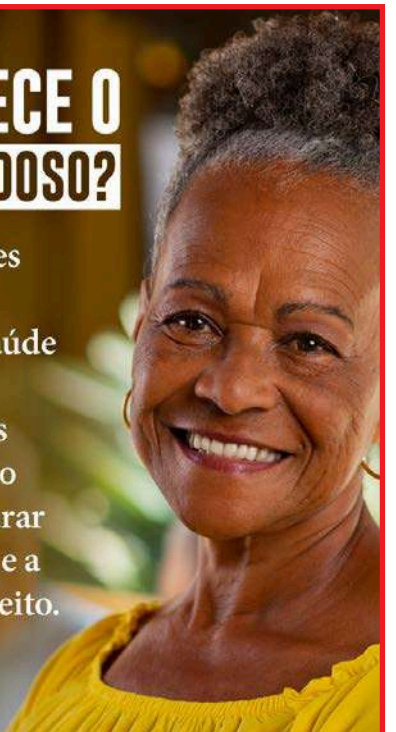

Saiba como aproveitar o Pantanal em meio às festas de Natal e Reveillon

FIM DE ANO. Conheça alguns dos roteiros turísticos mais visitados para quem vai procurar a região neste final de ano

FOTO: PORTAL.ECOA

ASSESSORIA DE IMPRENSA

O final do ano se aproxima e o momento é de alegria e descontração para muitos. A menos de um mês para as celebrações de Natal e Réveillon, há pessoas planejando passarem as festas em lugares que envolvem grandes concentrações, tais como clubes e praias, já outros preferem um lugar silencioso e tranquilo, de preferência, longe dos grandes centros urbanos.

Entre os lugares atrativos nesta época do ano está o Pantanal, que traz uma variedade de passeios que podem ser feitos em um lugar cercado de verde para um merecido relaxamento, como também o cenário ideal para quem é amante da natureza, devido às suas paisagens magníficas.

Entre as atrações de destaque, estão algumas como o Amolar Experience, uma experiência incrível no Pantanal e jamais vista pelos visitantes, proporcionando aos frequentadores passeios em lanchas, bicicleta, caminhadas, caiaque, visita a comunidade local, inscrições rupestres, além de proporcionar aos frequentadores conhecerem mais a cultura e história da região. O local conta com áreas alagadas com montanhas (uma paisagem um tanto incomum no Pantanal, rios de águas cristalinas e, claro, safaris para observar as ricas flora e fauna locais.

Outro queridinho dos visitantes é o Projeto Salobra que, além de proporcionar passeios de barcos por águas cristalinas, é um lugar abundante e cercado pela natureza e fauna diversificada.

Outro ponto bastante procurado pelos turistas é a Pousada Aguapé, local ideal para quem busca um safári fotográfico. Já a pousada Pequi é o paraíso certo para um bom descanso, já que é rodeada de muita natureza além de estar localizada em



Serra do Amolar é uma das experiências incríveis que podem ser aproveitadas

uma fazenda histórica no município de Aquidauana (a 180 km da capital do estado), proporcionando com que o turismo ecológico e a sustentabilidade pudessem caminhar juntos, como o uso de energia fotovoltaica e ações de redução de descartá-

veis.

OUTROS ATRATIVOS

Quem curte um safári, pode visitar a Baía das Pedras, hotel da região hotel mais distante e o lugar considerado um dos 50 melhores lugares para se visitar

pela Forbes, oferecendo ao visitante passeios como canoagem e cavalgada pantaneira, sendo o mais indicado para os turistas visitarem. Por fim, vale destacar o Cruzeiro Pantanal na região de Porto Geral de Corumbá, Mato Grosso do Sul, no qual o passeio

navega pelas majestosas águas do Rio Paraguai em uma das regiões mais belas e cênicas do território brasileiro, o Pantanal.

O visitante pode escolher entre dois itinerários com duração de cinco dias e quatro noites, sendo uma noite em terra para a

realização de circuitos urbanos histórico-culturais, e três noites e quatro dias navegando pelo Rio Paraguai com todo o conforto que nossas embarcações podem oferecer. O local também é conhecido pela pesca esportiva e ecoturismo.

Um guia completo de Sinop. Tudo o que você procura a um clique!

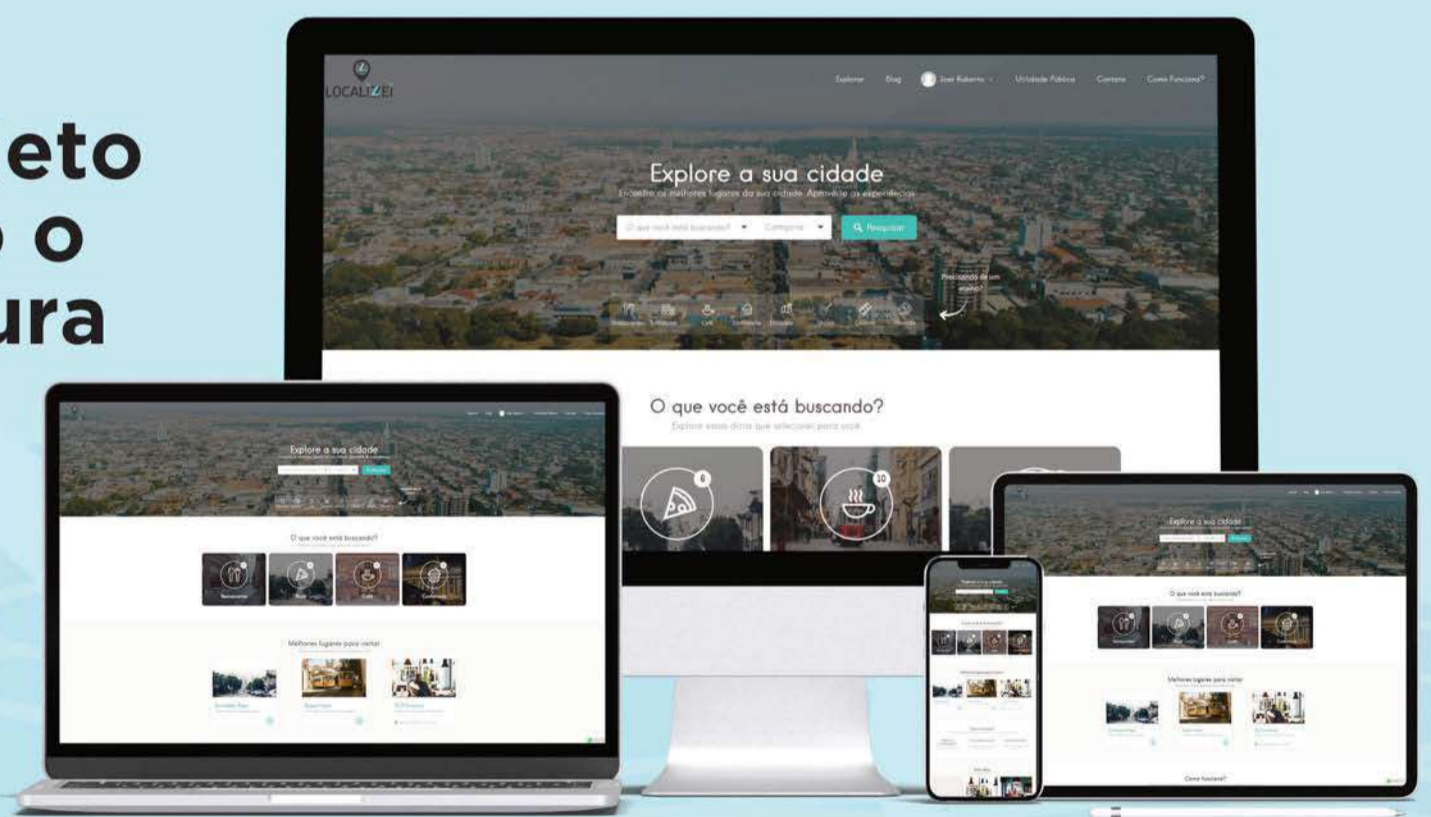

 Lista digital

 Guia Local

 Agenda Cultural

 Lazer e Turismo

 | www.localizzei.com.br

Aponte a câmera do seu celular e fale conosco agora:



LOCALIZEI

 [localizzei_sinop](https://www.instagram.com/localizzei_sinop)