

SHOPPING SINOP

LIQUIDAÇÃO NAS LOJAS SEGUE ATÉ O DIA 11

Página -4



CRIADO PELA SETASC

ÍNDICE MEDE A QUALIDADE DOS SERVIÇOS SOCIOASSISTENCIAIS

Página - 8



NOVIDADE

BARBIE É LANÇADO COM LIBRAS NA HBO MAX

Página -7

DIÁRIO DO ESTADO

TERÇA-FEIRA

O JORNAL DIÁRIO DO ESTADO DO MATO GROSSO

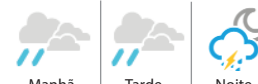

Máx 32 | Mín 21



09 de Janeiro de 2024 | Ano V - Edição 1205 - R\$ 3,00 | Informações: 66 3535-1000 | www.diariodoestadomt.com.br | Fundado em 2019

CONTAS DE 2024

Proprietários de veículos podem ter até R\$ 700 de desconto no IPVA com Nota MT

Os usuários do Programa Nota MT, que são proprietários de veículos, podem utilizar os pontos acumulados para obter desconto no IPVA 2024. Com o benefício, o contribuinte pode ter uma redução de R\$ 100 ou de 10%, limitado ao teto máximo de R\$ 700, conforme o que for mais vantajoso.

Página - 7

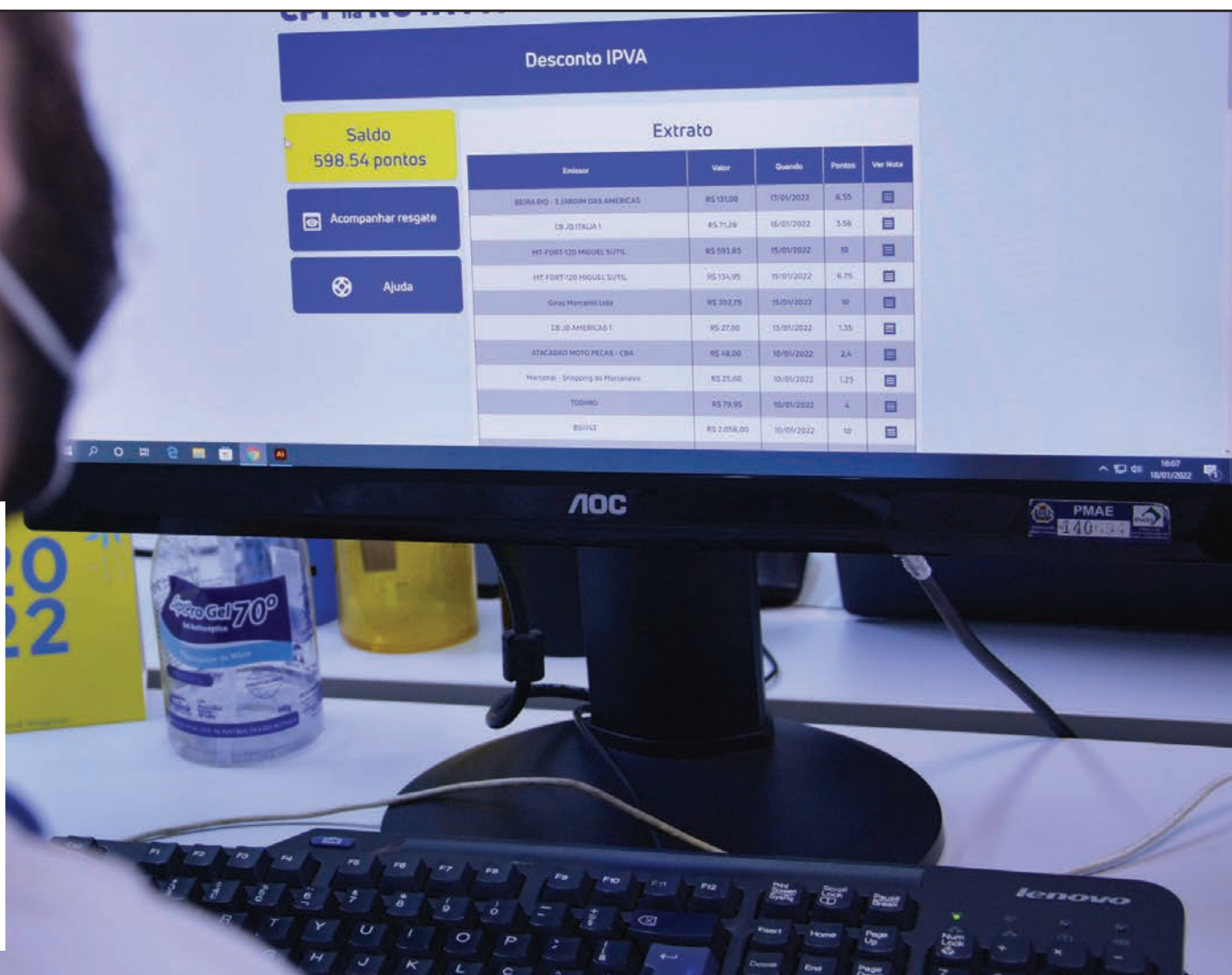

DIVULGAÇÃO

Soja (saca 60Kg) Venda

Sinop.....	R\$ 123,50
Sorriso.....	R\$ 123,90
Lucas R. Verde.....	R\$ 124,50
Nova Mutum.....	R\$ 125,30
Rondonópolis.....	R\$ 131,20

Fonte: IMEA

Milho (saca 60Kg) Venda

Sinop.....	R\$ 37,90
Sorriso.....	R\$ 37,40
Lucas R. Verde.....	R\$ 38,90
Nova Mutum.....	R\$ 39,40
Rondonópolis.....	R\$ 43,60

Fonte: IMEA

Arroz (saca 60Kg) Venda

Sinop	
Arroz Sequeiro Cultivar Primavera.....	R\$ 150,00
Sorriso	
Arroz Sequeiro Cultivar Primavera.....	R\$ 150,00

Fonte: AGROLINK

Algodão

Cuiabá.....	R\$ 123,48
Sorriso.....	R\$ 122,12
Lucas R. Verde.....	R\$ 122,42
Nova Mutum.....	R\$ 122,85
Rondonópolis.....	R\$ 124,90

Fonte: IMEA

Boi Gordo (Compra comercial)

Sinop.....	R\$ 202,50
Nova Mutum.....	R\$ 206,17
Rondonópolis.....	R\$ 207,25

Fonte: IMEA

Índice de preços

Cesta Básica.....	R\$ 738,84
-------------------	------------

Fonte: IMEA

Cotações

Dólar
+ 0,96 %
R\$ 4,912

Bovespa
- 0,71 %
130.915,94 pts

Euro
+ 0,67%
R\$ 5,376

Selic
(11,75% a.a.)

Salário mínimo
R\$ 1.320



DIVULGAÇÃO

Seguros trazem tranquilidade e amparo aos associados

O período que une as festas de fim de ano e as férias para muitos brasileiros é sinônimo de passeios e viagens programados com pessoas queridas. Para aproveitar com segurança e sem preocupações, o Sicredi disponibiliza aos associados diversos tipos de seguros que amparam diante de imprevistos e contratemplos.

Página -4

DIVULGAÇÃO

ATUALIZAÇÃO DA FROTA

R\$ 4 milhões investidos na renovação da frota do Samu

DIVULGAÇÃO



O Governo do Estado investiu R\$ 4 milhões na renovação de 10 veículos do Serviço de Atendimento Móvel de Urgência (Samu), que é realizado pela Secretaria de Estado de Saúde (SES-MT) em municípios da baixada cuiabana.

Página -3



O que esperar de Dorival Jr como técnico da seleção

Dorival Júnior será o novo treinador da seleção brasileira. O técnico comunicou sua decisão à diretoria do São Paulo no domingo, após convite de Ednaldo Rodrigues, presidente da CBF. O anúncio deve ocorrer até quarta-feira.

Página 6



eLOG
encomendas centro-norte

ENVIOS EXPRESSOS



+150 Norte • Centro Oeste • Sudeste

LOCALIDADES

AGILIDADE
SEGURANÇA
RAPIDEZ

(65) 3623-2939

(65) 9 9699-3505

www.elogcomendas.com.br

Editorial

Balança recorde

Há boas e más notícias no impressionante saldo comercial de US\$ 98,8 bilhões registrado pelo Brasil em 2023. Os aspectos positivos decerto superaram os negativos, mas não por margem tão larga quanto a das exportações sobre as importações.

Superávits comerciais não são necessariamente sinais de pujança econômica. Países bem-sucedidos têm déficits em suas balanças — e o exemplo mais notório é o dos Estados Unidos. A análise do indicador depende de sua composição e das circunstâncias.

No Brasil de hoje, o resultado é bem-vindo devido ao ingresso expressivo de divisas, que contribuiu para a queda da cotação do dólar e da inflação, e ao bom desempenho das exportações, sobretudo de produtos primários.

Mesmo com queda de 6,3% nos preços dos produtos vendidos, segundo dados do governo, o volume embarcado teve alta de 8,7%. Em termos nominais, as exportações e o superávit bateram recordes, mas o país já registrou cifras maiores como proporção do Produto Interno Bruto, ou seja, considerando o tamanho da economia.

Os setores agropecuário e extrativo (petróleo e minério de ferro, principalmente) responderam pelo aumento dos embarques, com altas de 9% e 3,5%, respectivamente. O Brasil, como se sabe, é competitivo nessas commodities, mas os números anuais variam muito de acordo com as flutuações do mercado global.

Já a indústria de transformação, que trabalha com produtos de maior valor agregado, sofreu queda de 2,3% e teve sua participação no total exportado reduzida a 52,2%.

O mais problemático no saldo comercial do ano passado, entretanto, é que o recorde se deveu muito mais à queda das importações, de 11,7%, do que à alta das exportações, de apenas 1,7%. Menos compras do exterior costumam ser sinais de enfraquecimento da demanda doméstica, seja das famílias ou das empresas.

No caso brasileiro, houve alarmante queda dos investimentos nacionais, que recuaram de já insatisfatórios 18,3% do PIB para 16,6% entre os terceiros trimestres de 2022 e 2023 — especialistas apontam que o país deve almejar uma taxa de ao menos 25% para um crescimento sustentável.

Parcela importante dessa rubrica são aquisições, por parte de empresas, de máquinas e equipamentos destinados à ampliação da capacidade produtiva.

Países devem buscar a ampliação do comércio exterior em todas as frentes, como meio de obter eficiência econômica e bem-estar social. O governo petista acertará se deixar de lado seus pendores protecionistas e não promover retrocessos na precária abertura do Brasil ao restante do mundo.

“

O mais problemático no saldo comercial do ano passado, entretanto, é que o recorde se deveu muito mais à queda das importações, de 11,7%, do que à alta das exportações, de apenas 1,7%

”

Ranking dos Políticos

COMO VOTA DEPUTADO?

PL 2646/20
DEBÊNTURES PARA INFRAESTRUTURA

ORIENTAÇÃO DO RANKING: SIM PONTOS: 20

Medida ajuda na promoção do financiamento das áreas de infraestrutura, pesquisa e desenvolvimento. Parlamentares que votarem **A FAVOR** da medida ganham pontos no Ranking dos Políticos.

IMAGEM DO DIA



O cabelereiro Gilson José da Silva, 36 anos, morreu na tarde de sábado (6) após o Fiat Uno em que estava ser atingido por uma caminhonete S10 na MT-249, em Nova Mutum. De acordo com a Polícia Civil, o Uno era conduzido pela vítima que estava acompanhada de outras duas pessoas, que ficaram feridas e foram socorridas pelo Corpo de Bombeiros ao Hospital Regional da cidade. Na caminhonete, por sua vez, estavam três jovens. Eles saíram ilhoses e foram encaminhados para a delegacia para prestar esclarecimentos sobre a ocorrência. De acordo com a imprensa local, os dois veículos seguiam pelo mesmo sentido em direção a São José do Rio Claro. A vítima teria realizado uma manobra para entrar em outra via, sendo atingida pela caminhonete. Segundo a imprensa local, o velório teve início na madrugada de domingo (7), e depois o corpo foi trasladado para Santa Rita do Trivelato, onde foi o sepultamento.



QUEBRA DA SAFRA

Novo presidente da Câmara de Dirigentes Lojistas (CDL) de Cuiabá, o empresário Junior Macagnam disse crer que o comércio também deve ser atingido devido a crise que a produção de soja e milho devem enfrentar em meio a eventos climáticos como o "El Niño". "O agronegócio é que alavanca o Estado, consequentemente tudo encadeia. Se ele apresentar queda, provavelmente vai ter queda na renda de colaboradores", disse. "As próprias empresas do agro terão menos rentabilidade e menos lucro. Isso, de uma forma geral, acaba influenciando em tudo. O Governo do Estado poderá arrecadar menos, o que gera menos investimento, menos dinheiro circulando. Acredito que de uma certa forma o comércio também será atingido", acrescentou.

LEILÃO SUSPENSO

Suspeito de ter sido usado para lavagem de dinheiro do tráfico, o resort Paraíso do Manso, cujo leilão foi suspenso nesta semana, era palco de festas de arramba. De acordo com investigações da Operação Status, deflagrada em 2020 pela Polícia Federal, o local inclusive foi palco de um show da dupla Bruno e Marrone em 2017, durante uma festa de aniversário. Segundo a PF, apesar do nome resort, o Paraíso do Manso nunca recebeu hóspedes — era usado apenas por integrantes do grupo investigado.

APÓS INTERVENÇÃO

O prefeito de Cuiabá, Emanuel Pinheiro (MDB), anunciou na sexta (5) o nome de Deiver Alessandro Teixeira como novo secretário de Saúde de Cuiabá. Ele é doutorado em Química pela Universidade Estadual Paulista Júlio de Mesquita Filho (Unesp), e atuava como diretor-geral do Instituto Federal de Mato Grosso (IFMT). A Prefeitura de Cuiabá voltou ao comando da Pasta em janeiro, após a Secretaria de Saúde passar dez meses sendo administrada pela equipe de intervenção do Estado em 2023, determinada pelo TJ-MT diante do descaso da gestão Emanuel na área.

Interligado

Oi, sumido!

"Oi, sumido". É, meus amigos, quando vejo esse tipo de mensagem chegando em meus comunicadores tenho uma certeza: alguém que não faz questão de se lembrar da minha existência precisa de ajuda e resolveu me procurar. Pode ter outros contextos? Pode. Mas normalmente é isso.

Recentemente aconteceu algo do gênero (como eventualmente acontece). A pessoa, que há muito não conversa ou interage comigo, veio com essa abordagem como se eu tivesse me distanciado e deixado de dar notícias, o que é exatamente o contrário do que aconteceu. Quando respondi a pessoa teve a cara de pau de emendar com um "quanto tempo", me fazendo lembrar de quando foi a última vez em que a criatura precisou de mim e, por conseguinte, a última vez em que conversamos.

Mais algumas frases "padrão" e chegamos ao ponto: a pessoa me pediu um favor. Que surpresa, não? A teoria, mais uma vez, se mostrou real, e ali estava eu, sendo abordado por alguém que não se dá ao trabalho de dizer "bom dia" e só aparece quando precisa de um favor. A pessoa, inclusive, era reincidente no



"delito".

Quem me conhece sabe que eu gosto de ajudar, e faço isso simplesmente para facilitar a vida do outro, sem esperar qualquer coisa que seja em troca, mas em alguns casos a situação fica "indigesta", e uma delas é exatamente essa em que a pessoa só aparece quando precisa de algum favor e ainda quer colocar a "culpa" da falta de contato em você. Em situações como essa as possibilidades de o descaro conseguir minha ajuda são extremamente reduzidas e, inclusive, na situação em questão eu preferi dizer que não estava com tempo para ajudar. Após longa persistência a pessoa desistiu. Tomara que tenha percebido e não volte a me abordar de forma tão descarada.

E a gente vai ficando por aqui. Suas opiniões, sugestões e críticas são muito importantes, e você pode entrar em contato pelos fones (66) 99971-6500, (11) 98632-6500 ou pelo e-mail, ls-mussi@hotmail.com. Do mais um grande abraço, e até a próxima, se Deus quiser!

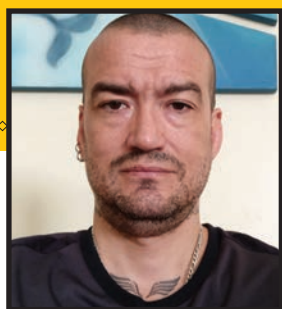

POR LEANDRO CARECA

Queiramos ou não, o futuro depende de nós

E o futuro, para que exista, precisaremos reciclar continuamente o que já vivemos até aqui, no presente, o que nos remete a dispendar todos os esforços necessários a que este também se transforme em um passado de glórias e conquistas

Às vezes, como agora, me pego pensando sobre o que fiz ou deixei de fazer para ser a pessoa que sou. Não chega a ser um dilema, porque sei por onde andei, com quem estive e o que aprendi tanto errando quanto acertando.

Entretanto, em momento como este de início de ano, quando nossas esperanças se renovam, há um sentimento que percorre meu corpo como um todo e para em alguns lugares como que para deles tirar satisfações sobre o que me intoxicou no passado e também avivar aquilo que foi revitalizado.

Falar com o sistema digestivo, onde estão desde a boca, diversos outros importantes órgãos e termina no ânus, é como perguntar sobre o que faz bem e o que faz mal, num eterno faz de conta como se não soubéssemos.

No entanto, a conversa vai além, na verdade, passa por uma série de outros processos que remetem ao que tivemos de ouvir, ver e sentir, os quais também nos agredem inteiramente, possivelmente até mais, a ponto de amargar a boca e nos trazer sensações de queimação em todos os lugares por onde passa até infectar os intestinos, culminando com o que sai lá por detrás. Quando nos dirigimos ao sistema nervoso central (encéfalo e medula espinhal), responsável por analisar e integrar as várias informações intra e extrapessoais que recebemos é que a coisa se complica.

Aforante essas atribuições, que já o compõem a funcionar impecavelmente durante nossa vida para que tenhamos saúde física e mental, ainda tem que interpretar tudo o que passa pelo sistema digestivo a fim de nos dar muitas respostas, não todas, a ponto de nem sempre conseguirmos interpreta-las corretamente.

Sim, porque frequentemente nosso organismo mostra suas reações em outro sistema que habita nosso corpo, o sistema tegumentar, que muita gente como eu nem sabia o nome, formado pelo maior dos nossos órgãos, a pele, e outros de seus anexos como unhas, glândulas sudoríparas, etc.

Daí as urticárias, sudorese incontrolável, queda de cabelo e tantas coisas mais que nem vale a pena citar para não tornar o texto mais

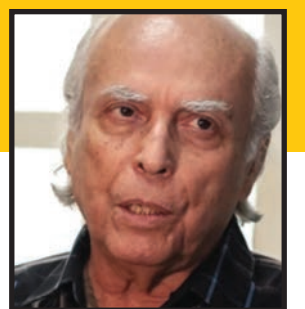

MARCELO PORTOCARRERO

enfadonho do que já está.

Vou por último ao sistema cardiovascular, uma rede de vasos sanguíneos que transporta nosso sangue a partir do coração. É, ele mesmo, aquela bomba muscular responsável por transportar o sangue de maneira a levar nutrientes e oxigênio para todas as células do corpo humano. Este, propositalmente só agora citado é indiscutivelmente o mais importante, porque sensível a tudo o que se passa conosco, desde a mais simples desatenção até a máxima atenção que dispensamos a o que acontece dentro de nós e em nosso entorno.

Tudo nos afeta, tudo nos atinge para o bem ou para o mal, como já dito. É por isso que devemos refletir sobre o passado, o presente e o futuro em momentos como este que vivemos no início do ano de 2024 e nos demais em que vivermos.

O passado já era! Ouço esta frase com frequência desconfortante de pessoas que se esquecem que foi dele que vivemos, nele aprendemos, crescemos e nos multiplicamos. Portanto, nos afetam sim e por isso mesmo não deve ser desprezado em nenhum de seus momentos. Desconsiderar o passado é apagar nossas origens, nosso progresso individual e conjunto, nossas referências familiares, de amizades e esforços dispendidos para chegar ao presente.

Já o presente, este é o resultado do que foi acima descrito de maneira resumida, até porque tudo o que temos e somos é fruto do que fizemos e fizeram conosco no passado, razão pela qual dispensa comentários complementares. E o futuro, para que exista, precisaremos reciclar continuamente o que já vivemos até aqui, no presente, o que nos remete a dispendar todos os esforços necessários a que este também se transforme em um passado de glórias e conquistas, de avanços e descobrimentos, de paz e tranquilidade, ou seja, tudo o que queremos deixar. Senão, no próximo futuro talvez não estejamos presentes nem sejamos passados. Dependente de nós.

MARCELO AUGUSTO PORTOCARRERO É ENGENHEIRO CIVIL

CLIC FINAL

Nossa vontade de ajudar não pode ser dilapidada por pessoas que tentam, na cara de pau, nos procurar apenas na hora da necessidade. Não devemos, porém, fornecer incondicional e repetidamente auxílio em tais condições. Ajudar é bom, mas "arrastar" quem só lembra de você na hora da necessidade, já é demais.

EXPEDIENTE

DIÁRIO DO ESTADO
JORNAL DIÁRIO DO ESTADO DO MATO GROSSO

DIÁRIO DO ESTADO MT GRÁFICA E EDITORA LTDA
CNPJ: 22.770.157/0001-39



Diário do Estado de Mato Grosso

SINOP
Rua dos Angelins, 10 Sala 02 – Jardim das Oliveiras – Sinop-MT
CEP 78552-442 Caixa Postal 180

CUIABÁ
Rua dos Angelins, 10 Sala 02 – Jardim das Oliveiras – Sinop-MT
CEP 78552-442 Caixa Postal 180

Diretor-Geral
Carlos Oliveira

Diretor de Redação
José Roberto Gonçalves

Editor de Política
Clemerson Mendes

Diagramação e Artes
Thiago Slovinski

E-mails

atendimento@diariodoestadomt.com.br
comercial@diariodoestadomt.com.br

redacao@diariodoestadomt.com.br

Fone: 66 3535-1000

OS ARTIGOS DE OPINIÃO ASSINADOS POR COLABORADORES SÃO DE RESPONSABILIDADE EXCLUSIVA DE SEUS AUTORES

ASSINATURAS

Sinop - R\$ 600,00 anual
Outras cidades - R\$ 800,00 anual

www.diariodoestadomt.com.br

Fagundes destina recursos para fortalecer a Marinha do Brasil

ENTRE MT E MS. Recursos irão ampliar capacidade em oferecer tratamentos médicos para os ribeirinhos da região

DA REPORTAGEM

Preocupado com a população que não tem acesso às unidades de saúde, e visando melhorar o atendimento já feito pela Marinha do Brasil em Mato Grosso e Mato Grosso do Sul, o senador Wellington Fagundes (PL-MT) destinou cinco emendas que serão investidas para equipar um navio de atendimento hospitalar, uma Capitania Fluvial, o Hospital Naval e o Comando da Flotilha do Amazonas.

O Comandante do 6º Distrito Naval, Vice-Almirante Iunís Távora Said, garantiu que as emendas irão aumentar a capacidade da Marinha do Brasil em oferecer tratamentos médicos, “desde os mais simples até os mais intensivos”. Ele lembrou ainda que, ao longo do ano, os navios da Marinha do Brasil percorrem os rios da região, para realizar atendimentos médicos e odontológicos em comunidades ribeirinhas situadas em locais de difícil acesso no Pantanal.

“Somente neste ano, foram realizados cerca de 3.500 procedimentos

médicos e 4.500 atendimentos odontológicos. Com os recursos disponibilizados pelas emendas parlamentares do senador, iremos aprimorar e ampliar nosso trabalho em prol dos ribeirinhos pantaneiros”, declarou.

Para o Navio de Assistência Hospitalar “Tenente Maximiano”, subordinado ao 6º Distrito Naval, foram enviados recursos para a aquisição de um contador hematológico e um aparelho de gasometria (para realização de exames de sangue), além de uma máquina de gelo para auxiliar no transporte de vacinas e no tratamento de lesões, bem como um compressor odontológico.

Wellington Fagundes reforçou a importância de investir nos equipamentos para o navio, que é uma enorme ferramenta para levar saúde e qualidade de vida aos ribeirinhos do Pantanal. “O navio chega levando atendimento médico, odontológico e sanitário a essas comunidades que vivem em áreas isoladas. É uma esperança de vida para essas pessoas, que muitas vezes não teriam

acesso a esses serviços”, ressaltou o parlamentar.

Ainda com foco na saúde, para o Hospital Naval de Ladário (MS), que atende mais de 8.500 membros da família Naval e beneficiários de outras Forças, Wellington encaminhou verbas para equipar os serviços de atendimento emergencial.

Atendendo a demanda da Capitania Fluvial de Mato Grosso (CFMT), será destinado recurso para aquisição de gerador de energia solar, que economizará mais de 90% de eletricidade nos próximos 30 anos. Será uma economia de quase R\$ 2 milhões aos gastos públicos, que poderão ser alocados na melhoria da própria instituição.

“É sabido que a Marinha do Brasil tem feito um papel importante nas regiões isoladas ou de difícil acesso do nosso país, e aqui em Mato Grosso não é diferente”, afirmou o senador.

Ainda na Capitania de Mato Grosso, os recursos destinados têm como objetivo, também, manter a futura Patromoria da CFMT em Alta Flores-



Fagundes reforçou a importância de investir nos equipamentos

ta, custeando a adequação do prédio, visando a melhoria da qualidade no atendimento ao público da região. “Desta forma, a Marinha poderá ampliar o número de atendimentos oferecidos, propiciando um fomento aos setores de turismo, navegação e comércio, por meio do incremento

qualitativo e quantitativo de profissionais fluviários capacitados e habilitados a trabalharem nas embarcações de pesca, aumentando a renda de trabalhadores e seus familiares”, destacou o Wellington Fagundes.

O Almirante Said ressaltou que a verba destinada à futura ins-

talação da Marinha no município, permitirá a realização de cursos profissionalizantes de aquaviários e servirá também como uma importante base de apoio às operações da Capitania Fluvial de Mato Grosso no norte do estado, trazendo mais segurança para a população.

ATUALIZAÇÃO DA FROTA

R\$ 4 milhões são investidos na renovação de veículos do Samu

DA REPORTAGEM

O Governo do Estado investiu R\$ 4 milhões na renovação de 10 veículos do Serviço de Atendimento Móvel de Urgência (Samu), que é realizado pela Secretaria de Estado de Saúde (SES-MT) em municípios da baixada cuiabana.

A substituição das ambulâncias antigas foi iniciada na última quinta (4), com a troca de três veículos. A previsão é de que, nos próximos dias, outros sete veículos sejam gradativamente substituídos por novas ambulâncias. A secretária adjunta do Complexo Regulador da SES, Fabiana Bardi, enfatiza que a atualização da frota é resultado de um investimento feito com recursos do Estado. “Esse é um im-

portante investimento, feito com recursos próprios da SES, que irá possibilitar um melhor atendimento à população. Nos próximos dias, teremos dez ambulâncias novas circulando na região da baixada cuiabana, onde o Samu do Estado atua. São ambulâncias UTI bem maiores, mais confortáveis para os pacientes e com mais espaço para a atuação das equipes”, explicou a gestora.

Em 2023, o Samu do Estado realizou o atendimento de 30.874 ocorrências com envio de veículo, seja ambulância ou motolância. No total, foram recebidas cerca de 125 mil ligações durante todo o ano, entre solicitações de informações, enganos, desistências e até tro-



Atualização da frota é resultado de investimento feito com recursos do cidadão

TAXA DE MINERAÇÃO

Arrecadação deve gerar R\$ 44 mi aos cofres do Estado

ASSESSORIA DE IMPRENSA

O Estado de Mato Grosso deve arrecadar cerca de R\$ 44 milhões, no decorrer do ano de 2024, referentes à Taxa de Controle, Acompanhamento e Fiscalização das Atividades de Pesquisa, Lavra, Exploração e Aproveitamento de Recursos Minerários (TFRM). A estimativa foi calculada pela equipe econômica do Executivo, a partir dos valores efetivamente arrecadados em 2023 e considerando os novos coeficientes definidos para cobrança da taxa.

Durante o período de maio a dezembro de 2023, foram arrecadados R\$ 32 milhões, valor abaixo da estimativa da equipe econômica do Estado para o mesmo período, que era de R\$ 51 milhões. Já os percentuais de incidência da taxa de

mineração constam na Lei nº 12.370/2023, que revogou a legislação anterior (Lei nº 11.991/2022) e trouxe uma redução nos coeficientes para a extração de minérios. A expectativa de arrecadação da TFRM está abaixo do valor das despesas estatais destinadas ao controle e fiscalização da atividade mineral no Estado, que soma R\$ 60,2 milhões. O montante está previsto no Projeto de Lei Orçamentária Anual deste ano (PLOA 2024), ainda em fase de discussão e tramitação no Poder Legislativo. “Embora a efetiva arrecadação da taxa estivesse bem abaixo do que foi alegado para o STF, fizemos ajustes na legislação para torná-la ainda mais aderente aos gastos previstos na lei orçamentária com o cadastro e fiscalização da mineração no estado”, afirmou o secre-



Estimativa considera a arrecadação de 2023

tário de Fazenda, Rogério Gallo.

A TFRM é apurada mensalmente e recolhida até o último dia útil do mês seguinte à ocorrência do fato gerador. Sua cobrança é realizada sobre as atividades de pesquisa, lavra, exploração e aproveitamento dos recursos minerários, realizadas no território mato-grossense, para as quais a Taxa de Fiscalização Ambiental no Estado de Mato Grosso (TFA/MT) não é aplicada.

Do total arrecadado com a taxa de mineração, 10% são repassados, mensalmente, aos municípios ma-

to-grossenses. Além de incrementar a receita pública, a regulamentação da TFRM contribui, ainda, para o combate à sonegação fiscal. É importante ressaltar que os novos coeficientes para a cobrança da taxa de mineração entrarão em vigor no mês de março deste ano. A data de início da produção de efeitos observa o prazo de 90 dias, contados a partir da data da sua publicação. A Lei nº 12.370/2023 foi aprovada pela Assembleia Legislativa de Mato Grosso e, no mês de dezembro de 2023, sancionada pelo Poder Executivo.

QUALIFICAÇÃO PROFISSIONAL

Governo de MT entrega 4 novas escolas técnicas

DA REPORTAGEM

O Governo de Mato Grosso entregou quatro escolas novas técnicas estaduais (ETEs) em 2022 e 2023 e prevê inaugurar, em 2024, outras quatro novas unidades, nos municípios de Campo Verde, Matupá, Juara e Sorriso. Com a conclusão, o Estado passará a contar com um total de 16 escolas técnicas, geridas pela Secretaria de Estado de Ciência, Tecnologia e Inovação (Seciteci), para atender a população.

As unidades têm como objetivo atender as demandas na oferta de cursos técnicos e formação profissional manifestadas pelas cidades, a fim de beneficiar os 142 municípios do estado para que tenham condições de qualificar em nível técnico e nível superior, como mestrado e doutorado.

As estruturas possuem dois pavimentos divididos em 11 laboratórios profissionalizantes, 12 salas de aula, auditório com 148 lugares, além de laboratório especial, biblioteca, refeitório, centro de convivência, ginásio poliesportivo coberto, área administrativa e estacionamento.

Cada unidade possui capacidade para 1,5 mil alunos, nos turnos matutino, vespertino e noturno. Entre as formações técnicas e profissionais estão: Técnico em Segurança do Trabalho; Técnico em Agronegócio; Técnico em Enfermagem e outros demandados pelos próprios municípios. A obra em Matupá é a mais adiantada, com 96% da construção finalizada.

Já em Campo Verde, as obras também seguem em ritmo acelerado, com 95% de execução. As unidades de Juara e Sorriso, com previsão de entrega entre os meses de maio e julho, estão 70% prontas, aproximadamente.

De acordo com o secretário de Estado de Ciência, Tecnologia e Inovação, Allan Kardec, a conclusão das obras faz parte da preocupação do Governo em encerrar a espera de quase 10 anos de paralisações dos projetos. As unidades possuem alto padrão de qualidade exigido Seciteci. “O ano foi fantástico e em 2024 nós encerraremos o ciclo de entrega de obras paralisadas. Nós conseguimos entregar quatro das oito escolas que estavam há mais de 10 anos paradas, e agora nós estamos prontos para entregar as outras quatro. O Governo Mauro Mendes cumpre, então, o compromisso de fazer grandes entregas. Teremos, ao final deste ano, 16 unidades em atendimento total”, disse o secretário.

A atual gestão já inaugurou quatro escolas técnicas, sendo as de Cuiabá, Primavera do Leste, Cáceres e Água Boa. Nas unidades já entregues foram investidos, aproximadamente, R\$ 56 milhões. Já nas quatro novas unidades o valor do investimento chega a R\$ 47 milhões.

A partir deste ano, a Seciteci irá ofertar cursos técnicos concomitantemente com o Ensino Médio. A ação é fruto de uma parceria com a Secretaria de Estado de Educação (Seduc) e será disponibilizada em 15 municípios mato-grossenses.



Unidades têm capacidade para atender 6 mil alunos

Seguros trazem tranquilidade e amparo para associados

PERÍODO DE FÉRIAS. Até novembro/23, saldo da carteira de seguros do Sicredi totalizava mais de R\$ 2,064 bilhões

ASSESSORIA DE IMPRENSA

O período que une as festas de fim de ano e as férias para muitos brasileiros é sinônimo de passeios e viagens programados com pessoas queridas. Para aproveitar com segurança e sem preocupações, o Sicredi disponibiliza aos associados diversos tipos de seguros que amparam diante de imprevistos e contratamentos.

Em novembro deste ano, o saldo da carteira de seguros (de vida, automóvel e residencial) da instituição financeira cooperativa registrava mais de R\$ 2 bilhões. Na comparação com 2019, ano pré-pandemia de coronavírus, o saldo praticamente dobrou, ante à carteira de R\$ 1,04 bilhão daquele ano.

A pesquisa "Percepções dos brasileiros sobre a necessidade de proteção e planejamento: o papel dos seguros e da previdência", realizada pela Federação Nacional de Previdência Privada e Vida (FenaPrevi) e DataFolha com aproximadamente duas mil pessoas, aponta que 46% dos entrevistados possuem algum tipo de seguro, sendo que 18% têm seguro de vida.

Quanto às motivações para a contratação de seguro de vida, os participantes alegaram o fato de a empresa onde trabalham oferecer o benefício (21%), terem passado por mudança na estrutura familiar (19%) e a experiência com a pandemia (19%).

No Sicredi, os associados que possuem essa modalidade de seguro contam com uma série de assistências e benefícios.

Com o 'Seguro de Vida do Meu Jeito' garante proteção para si e de seus familiares e amparo em momentos difíceis como a perda de um familiar, doenças graves, invalidez por acidentes, entre outros. Os segurados também concorrem a sorteios mensais de prêmios em dinheiro.

"Dependendo da cobertura escolhida, o seguro de vida também pode funcionar como uma blindagem de capital financeiro, garantindo tranquilidade familiar em um período de fragilidade emocional. Nessa época do ano, quando são realizadas muitas festividades e viagens, é importante estar amparado frente a possíveis imprevistos, e a contratação de seguro é uma solução disponibilizada pelo Sicredi. O associado escolhe a cobertura de acordo com suas necessidades e estilo de vida", pontua a assessora de seguros e consórcios do Sicredi, Danielle Nunes.

Se o associado quer mais proteção e tranquilidade para viajar, a instituição financeira cooperativa disponibiliza o Seguro Viagem, em parceria com o grupo SulAmérica Seguros. O produto atende viagens aéreas e marítimas.

São quatro modelos de planos comercializados: Brasil, América Latina, Mundo e Europa. Os planos cobrem seguro obrigatório para turismo, incluindo a Covid-19, cobertura para intercâmbio e longas estadias e o modelo preventivo para casos de saúde. As apólices oferecem validade de cobertura para viagens de até 365 dias corridos.

Caso a viagem seja terrestre e com veículo pró-



FOTO: DIVULGAÇÃO

Perspectivas para este ano é de uma nova safra complicada e com os mesmos desafios

prio em território nacional, a instituição também tem o Seguro Auto, que garante proteção do automóvel e aos passageiros, oferecendo mais tranquilidade aos viajantes. Também está disponível a Tag de Passagem, desenvolvida em parceria com a Taggy, que permite o pagamento de forma automática em pedágios e estacionamentos credenciados, o que traz comodidade e praticidade ao motorista.

Para garantir a proteção do lar quando se está fora de casa, o Seguro Residencial é a solução. Com ele, o associado pode optar por coberturas e assistências de seis seguradoras,

além de participar de sorteios mensais de prêmios em dinheiro. A cobertura básica abrange indenização em casos de incêndios, queda de raios e explosões, e oferece adicionais de contratamentos como acidentes domésticos, reparo de eletrodomésticos, roubos e furtos. O produto também oferece assistências 24h. "Todas as modalidades e coberturas de seguros disponibilizadas pelo Sicredi têm como objetivo proporcionar tranquilidade para o cotidiano do associado, e ampará-lo em situações imprevistas que causem prejuízos ou danos materiais", finaliza Danielle.

SHOPPING SINOP

Liquidação nas lojas segue até dia 11

DA REPORTAGEM

Segue até a próxima quinta (11) a liquidação "Saldos de Natal" do Shopping Sinop. Diversas lojas do empreendimento estão participando com produtos de vestuário, eletrodomésticos, cosméticos, além de utilidades em geral.

Conforme a gerente geral do Shopping Sinop, Núbia Castro, janeiro é conhecido

por ser um mês de liquidação em vendas no varejo. "As lojas do shopping oferecem muitas promoções para quem quer aproveitar as oportunidades durante o período de férias. Com preços atraentes em muitos produtos, o shopping também oferece a comodidade da praça de alimentação em diferentes opções gastronômicas e entretenimento para as famílias", destacou.



DIVULGAÇÃO

É possível encontrar produtos com até 60% de desconto em diferentes setores



eLOG
encomendas centro-norte

+150 Norte · Centro Oeste · Sudeste
LOCALIDADES



ENVIOS EXPRESSOS



**AGILIDADE
SEGURANÇA
RAPIDEZ**



(65) 3623-2939



(65) 9 9699-3505

www.elogcomendas.com.br

O que esperar de Dorival Jr como técnico da seleção brasileira

ACEITOU PROPOSTA. Treinador comunicou ao São Paulo e já se despediu do clube após o treino de domingo, na Barra Funda

DA REPORTAGEM

Dorival Júnior será o novo treinador da seleção brasileira. O técnico comunicou sua decisão à diretoria do São Paulo no domingo, após convite de Ednaldo Rodrigues, presidente da CBF. O anúncio deve ocorrer até quarta-feira.

Dorival, de 61 anos, se despediu do São Paulo após o treino deste domingo, no CT da Barra Funda, e não trabalha mais no clube. Os auxiliares Lucas Silvestre, que é filho do treinador, e Pedro Sotero vão permanecer no Tricolor até que a diretoria encontre um substituto. Depois, irão para a Seleção.

Principal alvo da CBF depois da demissão de Fernando Diniz, Dorival Júnior recebeu os primeiros contatos de Ednaldo nos últimos dias e gostou do que ouviu. O técnico sempre teve o sonho de treinar a Seleção e ficou equilibrado com a oportunidade.

Apesar da insegurança por causa das disputas políticas na CBF, Dorival Júnior aceitou o convite para treinar o Brasil no ciclo da próxima Copa do Mundo.

Dorival Júnior virou alvo da CBF depois que Ednaldo Rodrigues voltou ao comando da confederação, na última quinta-feira. O primeiro ato do presidente foi entrar em contato com Julio Casares, presidente do São Paulo, e avisar que gostaria de contratar o técnico.

Dorival Júnior ouviu também que, em caso de novas eleições presidenciais na CBF, terá o apoio de Reinaldo Carneiro Bastos, presidente da Federação Paulista de Futebol

e candidato para suceder Ednaldo Rodrigues.

As conversas com Ednaldo deram segurança para Dorival. Enquanto isso, o treinador já comandou três treinos no CT da Barra Funda em 2024: dois no último sábado e um neste domingo. O São Paulo já começa a mapear o mercado em busca de substitutos.

Natural de Araraquara, no interior paulista, Dorival Júnior foi volante durante a carreira como jogador, ganhando projeção nas passagens por Grêmio e Palmeiras, no fim dos anos 80 e 90.

Como treinador, passou por Ferroviária, Figueirense, Fortaleza, Avaí, Juventude, Criciúma, Sport, São Caetano, Cruzeiro, Coritiba, Vasco, Santos, Atlético-MG, Internacional, Flamengo, Palmeiras, Fluminense, Athletico, Ceará e São Paulo. As principais conquistas foram um título da Copa Libertadores e três da Copa do Brasil, além de um da Série B.

BRIGA JURÍDICA

Recolocado na presidência na última quinta-feira, por decisão do Supremo Tribunal Federal, Ednaldo tinha sido destituído do cargo no dia 7 de dezembro, como determinado pelo Tribunal de Justiça do Rio de Janeiro. Desde então, a entidade vive dias turbulentos nos bastidores (houve até a possibilidade de uma nova eleição ser marcada para definir o substituto de Ednaldo). Nesta semana, uma comitiva da Fifa vai para a sede da CBF se reunir com o - agora - antigo interventor José Perdiz e Rodrigues, de volta ao poder na confederação.



Dorival Junior aparece sorridente em representação do São Paulo

Amazônia[®]

Seguros

Seguros para Agronegócios

Opções de seguros para sua produção agrícola, equipamentos, propriedade e funcionários.

Solicite mais informações

Fone: (66) 3531-2152

Whats: (66) 99205-4072

Todo tipo de seguro a gente faz!



Contribuinte pode ter até R\$ 700 de desconto no IPVA com Nota MT

PROPRIETÁRIOS DE VEÍCULOS. Resgate dos pontos deve ser feito em até dois dias antes do pagamento do imposto

REPRODUÇÃO

DA REPORTAGEM

Os usuários do Programa Nota MT, do Governo de Mato Grosso, que são proprietários de veículos, podem utilizar os pontos acumulados para obter desconto no Imposto sobre a Propriedade de Veículos Automotores (IPVA) de 2024. Com o benefício, o contribuinte pode ter uma redução de R\$ 100 ou de 10%, limitado ao teto máximo de R\$ 700, conforme o que for mais vantajoso.

Em 2023, mais de 75 mil usuários cadastrados no Nota MT aproveitaram esse benefício. No total, foram resgatados 39.828.392,40 pontos que totalizaram R\$ 9.957.098,10 em descontos concedidos pelo Estado, por meio do programa de estímulo à cidadania fiscal.

O desconto no IPVA é válido para usuários inscritos no programa, proprietários de veículos licenciados no Estado de Mato Grosso, sendo permitido o abatimento de apenas um veículo por CPF. O benefício é cumulativo com a redução de 10% concedida para pagamento à vista, conforme calendário IPVA 2024. Conforme regulamento do Nota MT, cada ponto acumulado equivale a R\$ 0,25 de desconto; logo, a cada quatro pontos, acumula-se R\$ 1. Acumulando no mínimo 400 pontos já é possível ter até R\$ 100 de abatimento; ou 10% do valor do IPVA, limitado a R\$ 700. O resgate dos pontos, obtidos por meio da emissão de notas fiscais com o número de CPF registrado, deve ser solicitado por meio do site ou aplicativo do Nota MT em até dois

dias antes do pagamento do IPVA. O desconto pode ser aplicado em valores vencidos, desde que não tenham sido encaminhados à Dívida Ativa.

Além de acumular pontos que podem ser resgatados para abater no pagamento do IPVA, ao solicitar o CPF na nota em estabelecimentos comerciais de Mato Grosso, o contribuinte ainda concorre a prêmios de até R\$ 100 mil nos sorteios mensais do Nota MT.

SOLICITAR O RESGATE

O usuário precisa estar conectado à conta pela página ou aplicativo do Nota MT para solicitar o resgate e clicar no campo IPVA. Na página a ser aberta, que mostra o saldo total acumulado de pontos e a opção de 'Resgatar pontos', ao clicar nela irá aparecer um campo para selecionar o veículo que receberá o desconto. O sistema do programa é integrado ao do IPVA e já busca automaticamente os veículos vinculados ao CPF de cadastro. O prazo para o desconto ser validado é de dez minutos no máximo e a solicitação pode ser feita até dois dias antes do pagamento do IPVA.

O programa concede automaticamente o benefício mais vantajoso ao usuário, se os R\$ 100 ou 10% e, após a liberação do desconto no sistema, o proprietário do veículo automotivo pode emitir a guia para pagamento do IPVA 2024, que poderá somar ainda o abatimento para pagamento em conta única, conforme calendário do estado.

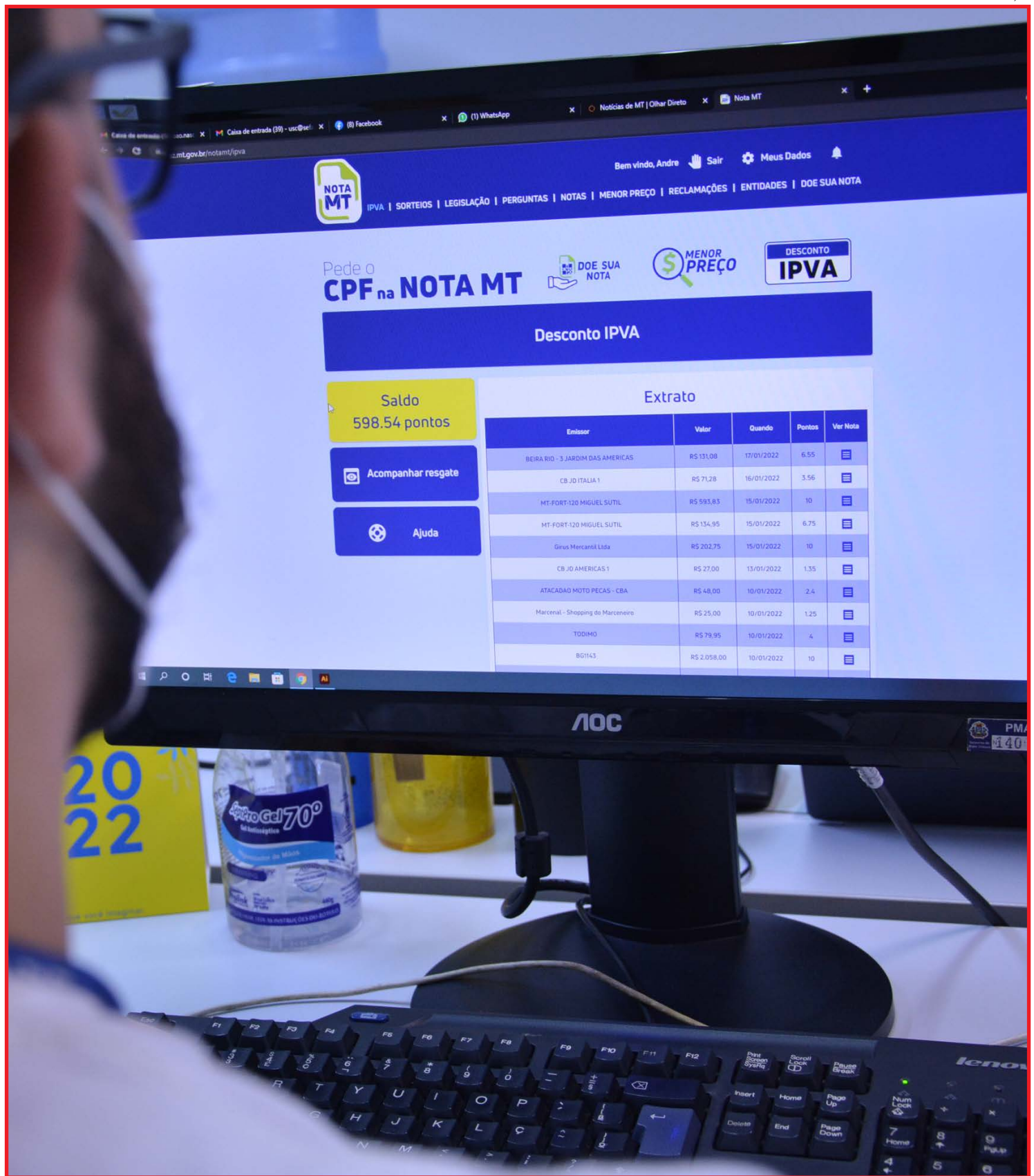

Mais de 75 mil usuários cadastrados no Nota MT aproveitaram esse benefício no ano passado

CINEMA

Barbie é lançado com libras na HBO Max

DIVULGAÇÃO



Filme sucesso de bilheteria já está disponível com opções de acessibilidade

DA REPORTAGEM Omelete

Barbie chegou à HBO Max com opções em libras e audiodescrição. Segundo a plataforma, a inclusão do título nos dois formatos "reforça a mensagem de inclusão da produção, e a importância da acessibilidade

de para a comunidade surda". A versão do filme com libras está disponível como um título único na plataforma de streaming, com o símbolo da linguagem de sinais logo na capa. Barbie, coestrelado por nomes como Margot Robbie, Ryan Gosling, Simu Liu, America Ferrera

e Will Ferrell, saiu de cartaz nos cinemas brasileiros após ter arrecadado mais de US\$ 1,4 bilhão globalmente.

O filme está indicado em diversas categorias no Globo de Ouro e no Critic's Choice Awards.

Na história, a Barbie interpretada por Margot

Robbie escapa da Barbie-land para tentar resolver seu próprio problema de funcionamento.

Acompanhada do Ken de Ryan Gosling no mundo real, ela tem um choque de realidade enquanto ele descobre o patriarcado - e, assim, coloca tudo em risco.

**PROJETO APROVADO DA LDO
PREVÊ SALÁRIO MÍNIMO DE
R\$ 1.389 EM 2024**

A proposta aprovada pelo Congresso segue para sanção.



Amazônia
Seguros

**Seguros para
Agronegócios**

Opções de seguros para sua produção agrícola, equipamentos, propriedade e funcionários.

Solicite mais informações
Fone: (66) 3531-2152
Whats: (66) 99205-4072

Todo tipo de seguro a gente faz!

Índice mede qualidade dos serviços socioassistenciais dos municípios

CRIADO PELA SETASC. O ID SUAS-MT é um instrumento criado pelos próprios servidores para aprimorar política de assistência social

JOSI DIAS

DA REPORTAGEM

A Secretária de Estado de Assistência Social e Cidadania (Setasc) criou o Índice de Desenvolvimento do Sistema Único de Assistência Social (ID SUAS-MT). Composto pelos principais indicadores que medem a qualidade das ofertas socioassistenciais nos municípios de Mato Grosso, o índice tem como objetivo fortalecer a funcionalidade e operacionalidade do SUAS em todo o estado.

A secretária adjunta de Assistência Social, Leicy Vítório, explica que o ID SUAS-MT é um instrumento que visa o aprimoramento da política de assistência social em Mato Grosso.

"Ele mede os resultados dos municípios quanto a atuação da gestão na implementação, execução e monitoramento de benefícios, programas, projetos e serviços da assistência social, visando assim, garantir a qualidade do serviços do SUAS prestados às pessoas que dele necessitam, que é a população vulnerável", afirmou a secretária adjunta Leicy.

Com uma escala semelhante ao Índice de Desenvolvimento Humano (IDH), o Índice de Desenvolvimento do SUAS possui uma escala que varia de 0 a 1. Ou seja, quanto maior o valor do índice, melhor será o desempenho do SUAS em Mato Grosso. Esta escala permite identificar em quais municípios a qualidade das ofertas dos serviços está de acordo com as normativas, se está sendo efetiva e quais pontos essenciais precisam ser melhorados, desde o apri-

ramento do planejamento até a adequada oferta de serviços pertinentes à Assistência Social.

De acordo com a coordenadora de Vigilância Socioassistencial da Setasc, Lucienne Alves, espera-se que o ID SUAS-MT possa contribuir na identificação das fragilidades e potencialidades presentes nos municípios, para que em conjunto seja possível construir o SUAS que, efetivamente, atenda as peculiaridades do nosso Estado.

"Nós estamos em um processo de amadurecimento das ações da Setasc, e percebemos que estava sendo utilizado um indicador equivocado, ou insuficiente, pois só mensurava a questão de pobreza, sendo que a assistência social, sozinha, não dá conta de diminuir a pobreza com a oferta da proteção social. É preciso que tenha toda uma rede, incluindo a educação e a saúde", explicou Lucienne.

Com isso, foi construído o novo indicador com base em tudo o que a assistência social realiza. "Esse ID foi construído com o objetivo de demonstrar, mais próximo da realidade, as ações que estão sendo feitas junto aos municípios e que tem impacto, direta e indiretamente, na vida das pessoas", afirmou a coordenadora.

O ID SUAS-MT auxiliará a gestão estadual do Sistema Único de Assistência Social (SUAS) a planejar suas ações com os municípios de forma mais qualificada, visando o fortalecimento do sistema em Mato Grosso.

"Com o novo índice será possível verificar o que realmente os municípios



3º Encontro Técnico Integrado SUAS MT

estão ofertando. Vamos pegar um exemplo: o ID CRAS. Como que eu, usuária da assistência, vou ser bem atendida e acessar meus direitos se eu não tenho uma equipe técnica, serviços ofertados, espaço digno e decente para me receber? Então, cada indicador desse compõem uma série de outros elementos para poder avaliar. E, se o Estado está ofertando e favorecendo um cofinanciamento, orientações e capacitações, tudo isso impacta diretamente na vida do usuário", explicou Leicy.

Além disso, o ID SUAS-MT compõe a cesta de indicadores do Estado de Mato Grosso, criado durante o processo de elaboração do próximo Plano Plu-

riaral (PPA 2024-2027) pela Coordenadoria de Vigilância Socioassistencial, em parceria com o Núcleo de Gestão Estratégica para Resultados (NGER) da Setasc.

O ID SUAS-MT é composto por dois subíndices, funcionalidade e operacionalidade. O primeiro subíndice avalia os aspectos relacionados à gestão do SUAS e ao Controle Social: a Lei do SUAS; os Planos Municipais de Assistência Social; o Fundo Estadual de Assistência Social e o Índice de Desenvolvimento dos Conselhos Municipais do SUAS.

Já o segundo subíndice avalia elementos relacionados à operacionalização e qualidade das ofertas do SUAS nos municípios, en-

tre eles estão Índices de Desempenhos dos Centros de Referência de Assistência Social (ID CRAS); Desempenho dos Centros de Referência Especializados de Assistência Social (ID CREAS) e o Desempenho dos Serviços de Acolhimento no estado (ID Acolhimento MT).

"Com esse ID nós olhamos as dimensões funcional e operacional. Então, isso vai fazer com que o município enxergue melhor sua fragilidade e assim ele possa se organizar", completou Leicy.

A coordenadora de Vigilância Socioassistencial da Setasc, Lucienne Alves, explica que, mesmo sendo criado para compor o PPA 2024-2027, o ID SUAS-MT já possibilitou a identifica-

ção de municípios que estavam, em dois anos consecutivos, com o índice de desenvolvimento baixo, e que agora estão buscando se organizar.

"Já estamos nos organizando para, dentro do Plano Estadual de Assistência Social, trazer esses municípios como prioridade de atendimento para saber exatamente o que precisamos fazer para dar o apoio necessário para que elevem os IDs. A criação do ID SUAS foi algo muito bom, pois estamos enxergando melhor agora como está a questão da assistência social nos municípios. Tudo é um arcabouço que vai melhorar as ofertas do SUAS para o cidadão", finalizou.

Um guia completo de Sinop. Tudo o que você procura a um clique!

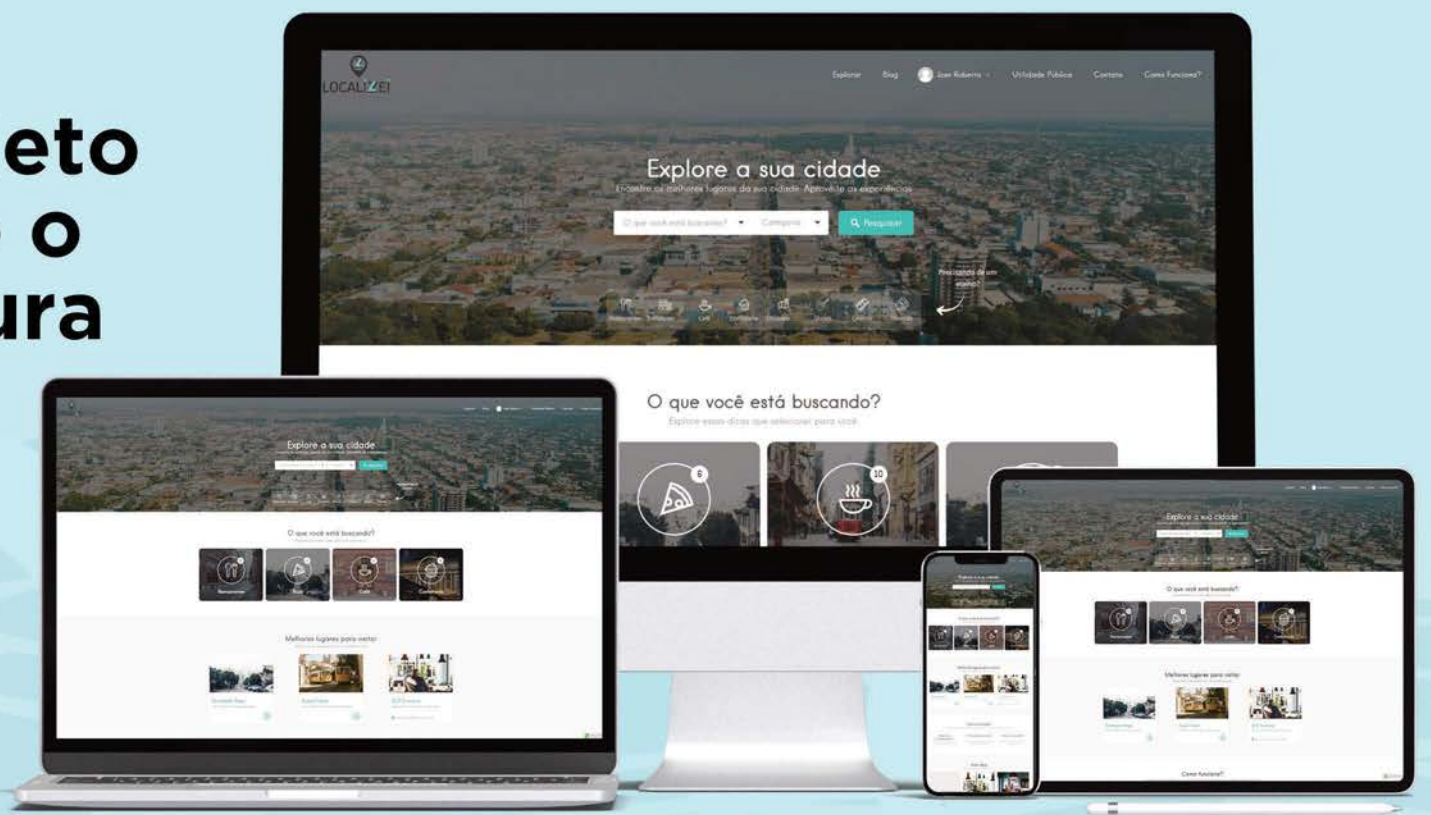

 Lista digital

 Guia Local

 Agenda Cultural

 Lazer e Turismo

 | www.localizei.com.br

Aponte a câmera do seu celular e fale conosco agora:



LOCALIZEI

 localizei_sinop