

CRUZEIRO

**G. VERON
FALA SOBRE
INDISCIPLINA
NO PORTO**

Página - 6

**JACIARA**

**ACIDENTE
ENTRE ÔNIBUS
E CAMINHÃO:
21 FERIDOS**

Página - 7

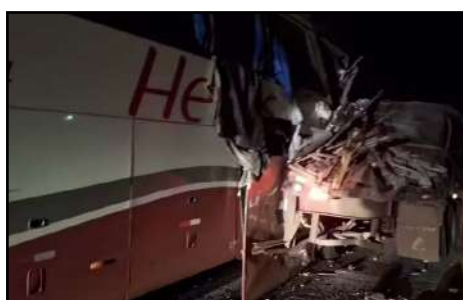
**EVENTO**

**INPASA MONTARÁ
BALCÃO DE TALENTOS
DURANTE A NORTE
SHOW DESTE ANO**

Página - 4

DIÁRIO DO ESTADO

QUINTA-FEIRA

O JORNAL DIÁRIO DO ESTADO DO MATO GROSSO



Máx 26 | Mín 21



11 de Janeiro de 2024 | Ano V - Edição 1207 - R\$ 3,00 | Informações: 66 3535-1000 | www.diariodoestadomt.com.br | Fundado em 2019

DUAS LINHAS



Projeto do VLT Cuiabano pretende reaproveitar estrutura de obra anterior

A Prefeitura de Cuiabá enviou um novo projeto para instalar um sistema de transporte nos trilhos, voltado somente para a capital. Em 2014, um projeto de Veículos Leves sob Trilhos (VLT) que ligaria Cuiabá e Várzea Grande era uma das obras para Copa do Mundo no Brasil, mas após denúncias de corrupção, o projeto passou para um BRT entre as cidades, conforme definido pelo Governo do Estado.

Página - 7

Soja (saca 60Kg) Venda

Sinop.....	R\$ 113,30
Sorriso.....	R\$ 113,90
Lucas R. Verde.....	R\$ 114,50
Nova Mutum.....	R\$ 115,00
Rondonópolis.....	R\$ 120,00

Fonte: IMEA

Milho (saca 60Kg) Venda

Sinop.....	R\$ 40,30
Sorriso.....	R\$ 41,30
Lucas R. Verde.....	R\$ 41,90
Nova Mutum.....	R\$ 42,60
Rondonópolis.....	R\$ 46,40

Fonte: IMEA

Arroz (saca 60Kg) Venda

Sinop	
Arroz Sequeiro Cultivar Primavera.....	R\$ 150,00
Sorriso	
Arroz Sequeiro Cultivar Primavera.....	R\$ 150,00

Fonte: AGROLINK

Algodão

Cuiabá.....	R\$ 120,90
Sorriso.....	R\$ 119,44
Lucas R. Verde.....	R\$ 119,74
Nova Mutum.....	R\$ 120,18
Rondonópolis.....	R\$ 122,32

Fonte: IMEA

Boi Gordo (Compra comercial)

Sinop.....	R\$ 203,66
Nova Mutum.....	R\$ 207,77
Rondonópolis.....	R\$ 207,77

Fonte: IMEA

Índice de preços

Cesta Básica.....	R\$ 753,56
-------------------	------------

Fonte: IMEA

Cotações

Dólar - 0,22 % R\$ 4,894
Bovespa + 0,46 % 130.823,04 pts
Euro - 0,15% R\$ 5,368

Selic (11,75% a.a.)	Salário mínimo R\$ 1.421
-------------------------------	------------------------------------



DIVULGAÇÃO

Sancionadas leis que fortalecem a agricultura familiar em MT

O governador Mauro Mendes sancionou duas leis que beneficiam a agricultura familiar em Mato Grosso. Uma institui o Fundo de Apoio à Agricultura Familiar para apoiar os pequenos empreendimentos rurais e a outra estabelece critérios para a manipulação e beneficiamento de produtos de origem animal provenientes da agroindústria familiar.

Página - 3

DOCUMENTÁRIO

IRMÃS ONÇAS



DIVULGAÇÃO

"Duas Irmãs - A Marcha das Onças-Pintadas", documentário apoiado pelo Governo de Mato Grosso, irá projetar o turismo no Pantanal mato-grossense para o mundo. A avaliação é do secretário adjunto de Turismo, Felipe Wellaton.

Página - 8

DIAS DE CAMPO



DIVULGAÇÃO

Foco em soluções para cultivo e manejo da soja

A safra de soja em andamento será o centro das atenções a partir de sábado (13), com o Fundação MT em Campo Safra 2024, realizado pela Fundação de Apoio à Pesquisa Agropecuária de Mato Grosso (Fundação MT).

Página 4

encomendas centro-norte

ENVIOS EXPRESSOS

+150 Norte • Centro Oeste • Sudeste

LOCALIDADES

AGILIDADE
SEGURANÇA
RAPIDEZ

(65) 3623-2939

(65) 9 9699-3505

www.elogcomendas.com.br

Editorial

O ano mais quente

A Revolução Industrial proporcionou que a humanidade realizasse feitos notáveis, do aumento geral da oferta de bens até a ida à Lua. Esse mesmo desenvolvimento é também responsável pelo desequilíbrio do ecossistema da Terra.

Durante bilhões de anos, o planeta já passou por diversas transformações radicais, algumas levando a extinções em massa. A diferença é que, agora, são ações humanas que vêm afetando o meio ambiente em grande velocidade, e a mudança climática é o sintoma mais contundente desse processo.

O observatório Copernicus, da Agência Espacial Europeia, confirmou o que a população mundial sentiu na pele: 2023 foi o ano mais quente desde o início da série histórica de medições, em 1850.

A média global foi de 14,98°C, 0,17°C a mais do que o recorde anterior, de 2016. Foi a primeira vez em que todos os dias superaram em 1°C os níveis pré-industriais (1850-1900). Metade deles ficaram 1,5°C acima e em dois dias a diferença atingiu 2°C — o que nunca havia sido registrado. A temperatura média foi 1,48°C acima dos patamares do período de referência.

No Brasil, 2023 também foi o ano mais quente desde 1961, início da série histórica do Instituto Nacional de Meteorologia. A temperatura média foi de 24,92°C, superando a média histórica em 0,69°C.

O país viveu eventos climáticos extremos, como seca inaudita na Amazônia, tempestades e enchentes no sul, e seguidas ondas de calor. O El Niño, que aquece as águas dos oceanos, contribuiu para a alta mundial dos termômetros, mas as temperaturas dos oceanos já haviam atingido recordes em abril, e o fenômeno teve início em julho.

A responsável pelas anomalias de temperatura é a emissão de gases que provocam o efeito estufa, notadamente aqueles oriundos da queima de combustíveis fósseis, responsáveis por 75% das emissões. O mecanismo é velho conhecido, mas até agora pouco foi feito para acabar com a dependência de petróleo, carvão e gás natural.

O documento final da COP28, a conferência do clima da ONU, foi tímido no intuito de eliminar a queima de combustíveis fósseis.

O Acordo de Paris, de 2015, estabeleceu que deve-se manter a alta da temperatura global de preferência até 1,5°C. Para cumpri-lo, seria necessário cortar as emissões de carbono em 43% até 2030 e eliminá-las até 2050, mas elas só crescem. Entende-se a relutância em alterar meios que geraram prosperidade até aqui. Mas não se trata mais de planejar um futuro distante.

A responsável pelas anomalias de temperatura é a emissão de gases que provocam o efeito estufa, notadamente aqueles oriundos da queima de combustíveis fósseis, responsáveis por 75% das emissões

Ranking dos Políticos

DESEMPREGO ATINGE A MENOR MARCA DESDE 2015



Fonte: IBGE

A taxa de desemprego **caiu para 7,6%** em outubro, segundo levantamento do IBGE. Em números absolutos, o Brasil tem 8,3 milhões de pessoas que procuram emprego.

IMAGEM DO DIA



O condutor de um veículo morreu na terça (9) em um acidente envolvendo dois carros e uma carreta na BR-364 em Jaciara. Outras três pessoas envolvidas no acidente saíram ileso e uma quarta precisou ser encaminhada pelo Serviço de Atendimento Móvel de Urgência (SAMU) a uma unidade hospitalar da região. De acordo com a PM, um dos veículos invadiu a pista contrária ao tentar uma ultrapassagem e bateu com o outro. Após a colisão, o veículo se chocou frontalmente com a carreta que também seguia no sentido contrário. Segundo a concessionária que administra o trecho, a pista chegou a ser interditada em todos os sentidos por algumas horas. Posteriormente, o tráfego foi desviado para a faixa de domínio em uma das pistas. O Corpo de Bombeiros também foi acionado para atender a ocorrência e retirar uma pessoa que estava presa nas ferragens de um dos veículos.



MENOS CASOS DE DENGUE EM SINOP

A Secretaria de Saúde de Sinop divulgou o balanço de casos confirmados do Aedes aegypti, transmissor da dengue, zika e chikungunya, no ano passado no município, que apresentou uma diminuição em relação ao ano anterior. Foram registradas 3.267 notificações de dengue, sendo 432 casos positivos e 2.756 descartados. Um número inferior a 2022, que no mesmo período havia registrado 6.635 notificações e 2.202 casos confirmados de dengue. 4.267 acabaram descartados. Os dados foram extraídos do Sistema de Informação de Agravos de Notificações (Sinan). Para se prevenir do transmissor, a higiene é um fator indispensável. Manter quintal, calhas e terrenos baldios limpos, conservando tudo coberto, como caixas d'água, ralos, e não deixar água parada e acumulada em garrafas, pneus ou plantas, evitando criadouro do mosquito.

CRESCIMENTO DE ALVARÁS

O Núcleo de Projetos e Desenvolvimento Urbano de Sinop concluiu relatório de produtividade, do ano passado, que houve crescimento de 20,9% no número de alvarás de construção autorizados pela Prefeitura para serem feitas casas, empresas, indústrias, barracões e demais. Foram expedidos 3.307 e, em 2022, houve 2.734 emissões de alvarás. Somente em dezembro foram 215 novas obras. O relatório aponta ainda que julho foi o mês recorde de alvarás emitidos em 2023, com total de 601. Em janeiro foram 143, fevereiro 140, março 227, abril com 406, maio 232, junho 214, agosto 265, setembro 195, outubro 280, novembro com 389 e dezembro 215 alvarás.

HABITE-SE

Já o habite-se, documento que a prefeitura emite para comprovar a construção de um imóvel seguindo todas as regras estabelecidas pelo município, foram 1.214 no ano de 2022. No ano passado foram emitidos 1.479 documentos. Os meses de 2023 com maior número de habite-ses foram março com 216 e agosto com 169. Considerando os resultados de dezembro, foram 145 expedições para obras residenciais (unifamiliar), sete multifamiliares, 51 comerciais, e 12 mistas (residencial/comercial). Em relação a metragem, o mês fechou com mais de 117,4 mil metros quadrados de área construída.

Coluna Tecnologia

Carro elétrico chinês anda mais de mil km; conheça o modelo



A fabricante chinesa Nio deve lançar em breve no mercado um novo pacote de baterias para veículos elétricos que prometem entregar uma autonomia superior a 650 milhas — ou 1.044 km!

O sedã ET7 passou por um teste no último fim de semana. O CEO e cofundador da Nio, William Li, transmitiu nas redes sociais a viagem que ele fez com o veículo. Ele e a diretora da Nio Power Shen Fee saíram de Xangai no domingo às 6h30 da manhã. Viajaram por quase 14 horas sem precisar recarregar a bateria, chegando ao destino de Xiamen no início da noite.

O experimento foi executado em temperaturas baixas (entre -2 e 12 graus Celsius). O trajeto foi quase todo conduzido utilizando o sistema semiautônomo da Nio, chamado de Navigate-on-Pilot+, com velocidade limitada a 90 km/h.

Quando decidiram parar, restavam ainda 3% da energia da bateria. Isso significa que o carro poderia ter andado mais 30 km.

Segundo informa a Car News China, o segredo desse trecho longo percorrido está na bateria utilizada. Fabricada pela WeLion New Energy Technology, o modelo tem uma densidade de energia de célula única de 360 Wh/kg ou 260 Wh/kg para todo o pacote (as células mais recentes da Tesla têm menos de 300 Wh/kg).

As baterias de estado semissólido utilizam ainda eletrólitos de gel, argila ou resina, oferecendo maior densidade de energia e resistência ao fogo do que as baterias atuais. Vale destacar que a bateria de 150 kWh não virá junto do ET7. Ela só estará disponível para locação, assim como acontece em vários países da Europa.

A Nio, aliás, é um fabricante de veículos elétricos de luxo na China que oferece carros sem bateria, fazendo com que você feche uma assinatura mensal de bateria como serviço.

Essa viagem de mais de 1.000 km é uma marca e tanto da fabricante chinesa. Hoje no Brasil, por exemplo, o veículo elétrico que cobre a maior distância é a BMW iX xDrive50, com 528 km. Os dados foram colhidos pelo Programa Brasileiro de Etiquetagem Veicular (PBEV), coordenado pelo Inmetro, por meio de diversos testes.

Fique a seguir com o Top-10 de carros elétricos com maior autonomia aqui no país: 1) BMW iX xDrive50: 528 km; 2) BMW i7 xDrive60: 479 km; 3) BMW iX M60: 431 km; 4) BMW i4 40: 422 km; 5) Mercedes-Benz EQS 450: 411 km; 6) Chevrolet Bolt: 390 km; 7) BMW iX3: 381 km; 8) Ford Mustang Mach-E GT: 379 km; 9) Chevrolet Bolt EUV: 377 km; 10) Mercedes-Benz AMG EQS 53 M: 373 km.

O que nos mantém vivos?

Respeito é essencial. Soberania, independência, liberdade, democracia e direitos humanos. Nesse âmbito, está a Política — desde que assim, com letra inicial maiúscula

Mais um ano se inicia na vida de todos nós. Ficamos "bonzinhos" na época de Natal, fizemos promessas de mudanças para 2024 e seguimos enfrentando novos e velhos problemas. É verdade que em termos de Brasil, estamos evoluindo em diversos aspectos no esforço concentrado para reparar danos do passado.

Ao olhar com atenção além de nós, para o Mundo como um todo, surge uma pergunta: O que nos mantém vivos? A fé, a esperança em dias melhores para muitas pessoas. Ter saúde, responderão outras. Várias dirão que os seus compromissos familiares, os que amam e delas dependem. Algumas afirmarão que é ter sonhos. Tudo isso é verdadeiro.

Para nos manter vivos há, entretanto, outras necessidades que passam pela paz, meio ambiente, segurança alimentar, cultura, educação e, claro, o equilíbrio econômico com crescimento sustentado. Respeito é essencial. Soberania, independência, liberdade, democracia e direitos humanos. Nesse âmbito, está a Política — desde que assim, com letra inicial maiúscula.

Temos visto tantos desentendimentos, incompreensões, projetos pessoais e não coletivos, corrupção, violência que corremos o risco do mal maior: a desesperança. Lembro-me de que em 1973, em plena ditadura que prendia, torturava e não hesitava em matar pessoas que pensavam diferente, Esther Góes e Renato Borghi, corajosamente, fizeram uma colagem de textos do dramaturgo e poeta alemão Bertold Brecht e montaram a peça "O Que Mantém Um Homem Vivo?", direção do próprio Borghi e de José Antonio de Souza. Quase 10 anos depois, já próximos da redemocratização, eles remontaram o espetáculo, em 1982, desta feita com direção de Elias Andreato e Marcio Aurélio.

Em 2019, o mesmo Borghi, então co-

memorando 60 anos de carreira, mais uma vez exhibe a mesma peça em um período de nossa História em que víamos a ascensão de um brutal radicalismo confrontando direita e esquerda, sob um surto de dissonância cognitiva com ataques de todo tipo às instituições e, em especial, mais uma vez agredindo os que pensavam diferente. Um ano depois, o Brasil e o Mundo ainda sofreriam com a pandemia da Covid-19. Borghi foi repetitivo? Não, porque necessário.

Mais tarde, já no pós-período eleitoral de 2022, os "camisas verdes" ocupavam as portas de quartéis do Exército, fechavam estradas e, integrantes de uma seita que não aceita a realidade, cantavam o Hino Nacional Brasileiro em torno de um pneu e acendiam a lanterna de seus celulares para o céu pedindo intervenção extraterrestre contra a decisão do voto popular. Opção que, constitucional e legitimamente, havia eleito um novo presidente da República. No início de 2023, esses mesmos supostos nacionalistas, ao pior estilo nazista/fascista, invadiram os prédios dos três poderes em Brasília e depredaram o patrimônio público, incluindo peças históricas e obras de arte.

O que nos mantém vivos? Ao que nos mostra a História, a resposta inclui a Arte. Está nas pessoas que com seus textos, sons e imagens, ao longo do tempo, não medem riscos e esforços para dizer a verdade e nos conscientizar para que coisas ruins não aconteçam de novo. Que esses adoráveis teimosos, pessoas indispensáveis, sigam eternamente lutando por todos nós. Só assim, a cada 12 meses, poderemos desejar: "Feliz Ano Novo!"

RICARDO VIVEIROS É JORNALISTA E ESCRITOR. DOUTOR EM EDUCAÇÃO, ARTE E HISTÓRIA DA CULTURA E AUTOR DE LIVROS



RICARDO VIVEIROS

EXPEDIENTE

DIÁRIO DO ESTADO
JORNAL DIÁRIO DO ESTADO DO MATO GROSSO

DIÁRIO DO ESTADO MT GRAFICA E EDITORA LTDA
CNPJ: 22.770.157/0001-39



Diário do Estado de Mato Grosso

SINOP
Rua dos Angelins, 10 Sala 02 – Jardim das Oliveiras – Sinop-MT
CEP 78552-442 Caixa Postal 180

CUIABÁ
Rua dos Angelins, 10 Sala 02 – Jardim das Oliveiras – Sinop-MT
CEP 78552-442 Caixa Postal 180

Diretor-Geral
Carlos OliveiraDiretor de Redação
José Roberto GonçalvesEditor de Política
Clemerson MendesDiagramação e Artes
Thiago Slovinski

E-mails

atendimento@diariodoestadomt.com.br
comercial@diariodoestadomt.com.br

redacao@diariodoestadomt.com.br

Fone: 66 3535-1000

OS ARTIGOS DE OPINIÃO ASSINADOS POR COLABORADORES SÃO DE RESPONSABILIDADE EXCLUSIVA DE SEUS AUTORES

ASSINATURAS

Sinop - R\$ 600,00 anual
Outras cidades - R\$ 800,00 anual

www.diariodoestadomt.com.br

Dívida Pública do Governo de MT reduz cerca de R\$ 3 bi em 4 anos

CONTAS ALIVIADAS. Boa gestão financeira tem mantido o Estado em equilíbrio financeiro em indicadores como a CAPAG

DA REPORTAGEM

O Governo de Mato Grosso reduziu a dívida pública do Estado em cerca de R\$ 3 bilhões nos últimos quatro anos, indicando uma trajetória sustentável para as contas públicas. A dívida consolidada do Estado de Mato Grosso atualmente é de R\$ 3,78 bilhões, representando 12,35% da receita corrente líquida (RCL). De acordo com a Secretaria de Fazenda (Sefaz), em 2019, a dívida consolidada era de R\$ 6,46 bilhões. Após medidas e ajustes fiscais, esse montante foi reduzido para R\$ 5,11 bilhões em dezembro de 2022 e alcançou a marca de R\$ 3,78 bilhões em dezembro de 2023.

O baixo endividamento evidencia uma gestão eficiente e mantém Mato Grosso entre os estados mais competitivos e com melhor solidez fiscal. O secretário de Fazenda, Rogério Gallo, destaca a importância da responsabilidade fiscal e da eficaz gestão dos recursos públicos. "Nos últimos anos, por meio de uma gestão fiscal responsável e eficiente, o Governo quitou dívidas

significativas. Estamos comprometidos em continuar trabalhando para manter Mato Grosso como referência em boa gestão financeira, fortalecer a base econômica do Estado e proporcionar uma qualidade de vida cada vez melhor para os cidadãos", afirmou o secretário.

O resultado obtido nos últimos quatro anos foi impulsionado, principalmente, pela quitação da dívida que o Estado tinha com a Caixa Econômica Federal, no valor de R\$ 572 milhões, em 2021. O empréstimo havia sido contraído em 2012 para custear as obras do Veículo Leve Sobre Trilhos (VLT).

A liquidação antecipada de dívidas de contratos DMLP (Dívida de Média e Longo Prazo) e o pagamento integral da dívida com o Bank of America também contribuíram para a redução do estoque da dívida pública. O valor liquidado de contratos DMLP foi de R\$ 536 milhões. Já o pagamento ao Bank of America atingiu a soma de US\$ 248.883.034 e foi efetuado no ano de 2019.

A redução da dívi-

da pública do Governo do Estado evidencia que Mato Grosso possui capacidade de endividamento e recursos para cumprir as obrigações financeiras e fazer investimentos. Além de abrir espaço para contratação de novas operações de crédito junto ao mercado financeiro com aval da União, esse resultado mantém o Estado no topo do ranking de capacidade de pagamento, elaborado pela Secretaria do Tesouro Nacional (STN), com nota A na CAPAG (Capacidade de Pagamento).

Em 2023, pelo terceiro ano consecutivo, Mato Grosso foi avaliado com a nota máxima em todos os indicadores relacionados à Capacidade de Pagamento. Além da capacidade de endividamento, a STN analisa dados da poupança corrente e da liquidez do Estado. Para obter a CAPAG o indicador de endividamento tem que ser menor que 60%.

O endividamento do Estado também é um dos indicadores do Programa de Reestruturação e de Ajuste Fiscal (PAF), do Tesouro Nacional. Nes-

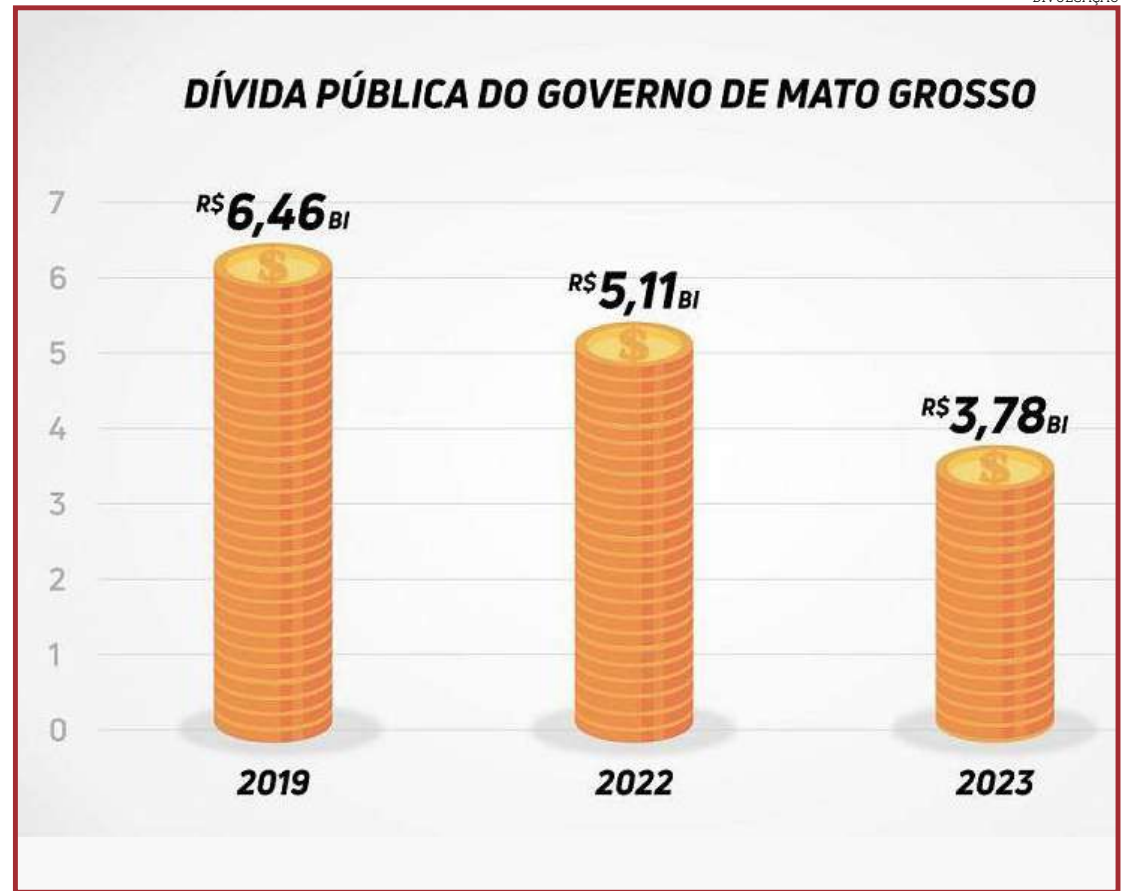

A redução só foi possível por conta dos ajustes nas contas públicas

sa avaliação, o Governo de Mato Grosso cumpriu todas as metas e os compromissos, referente ao exercício de 2022. O relatório com os cumprimentos das metas do PAF e Ajuste Fiscal (PAF), do Tesouro Nacional. Nes-

taria do Tesouro Nacional em outubro de 2023. De acordo com a Sefaz, os números da dívida pública ainda são preliminares tendo em vista que o exercício de 2023 ainda não foi fechado. O valor da dívida consolidada de

2023 deverá compor o relatório de gestão fiscal (RGF) que será publicado no final deste mês de janeiro. Conforme prevê a LRF, o relatório deve ser publicado até 30 dias após o encerramento de cada quadrimestre.

GOVERNO DO ESTADO

Sancionadas leis que fortalecem agricultura familiar em MT

DA REPORTAGEM

O governador Mauro Mendes sancionou duas leis que beneficiam a agricultura familiar em Mato Grosso. Uma institui o Fundo de Apoio à Agricultura Familiar para apoiar os pequenos empreendimentos rurais e a outra estabelece critérios para a manipulação e beneficiamento de produtos de origem animal provenientes da agroindústria familiar. As propostas são de autoria do Executivo e passaram pela aprovação da Assembleia Legislativa.

A secretária estadual de Agricultura Familiar, Teté Bezerra, destacou que a agroindústria familiar e de pequeno porte têm se mostrado importante para o desenvolvimento rural sustentável no estado.

"A criação do fundo é

uma medida necessária e importante para o desenvolvimento econômico e social do Estado, tendo em vista que os pequenos empreendimentos rurais são responsáveis por uma grande parcela da produção de alimentos e geração de emprego e renda nas comunidades rurais", pontuou, através da assessoria. Segundo ela, informações levantadas pela Secretaria Estadual de Agricultura Familiar apontam que muitos produtores não têm acesso às linhas oficiais de crédito rural por possuírem pendências de regularização ambiental. Das cerca de 162 mil famílias de agricultores familiares em Mato Grosso, apenas 10% estão devidamente registradas no Cadastro Nacional da Agricultura Familiar (CAF), sistema oficial de acesso a políticas públicas existentes nessa seara.



Apenas 10% das cerca de 162 mil famílias de agricultores familiares em MT estão registradas no CAF

O Fundo será gerido pela Seaf e funcionará com recursos recolhidos na Conta Única do Tesouro Estadual, com a meta de impulsionar o desenvolvimento da agricultura familiar no estado, fomentar a regularização

fundiária e ambiental das propriedades rurais, facilitar o acesso a linhas de crédito para produção, comercialização e industrialização da produção e incentivar a produção com adoção de novas tecnologias.

ENTROU EM VIGOR

Lei garante regras para cobrança de dívidas em Mato Grosso

DA REPORTAGEM

Entrou em vigor na terça-feira (9), a lei 12.395/24, que estabelece critérios de transparência para a cobrança de dívidas em Mato Grosso.

De autoria do deputado estadual Wilson Santos (PSD), a lei protege o consumidor contra constrangimentos ou ameaças por parte do credor. Determina que a cobrança siga os termos do art. 2º da Lei Federal nº 8.078, de 11 de setembro de 1990, que criou o Código de Defesa do Consumidor (CDC).

Significa dizer que os cobradores estão obrigados a discriminar o valor original da dívida, bem como cada item adicional, sejam juros, multas, taxas, custas, honorários e outros que somados correspondam ao valor total cobrado.

"Os requisitos constantes no caput devem ser observados em todas as formas de cobrança, seja impressa, por meio eletrônico ou falada", diz o parágrafo único.

A lei ainda determina que

cobranças feitas via telemarketing devem ser gravadas, identificando-se o nome do atendente/operador, a data e a hora do contato. A gravação deve ser disponibilizada ao consumidor, caso haja solicitação.

"Não podemos permitir que os consumidores sejam desrespeitados com cobranças abusivas. Esta lei, permite que a cobrança seja clara, respeitosa e mostre tudo o que está sendo cobrando de forma discriminada e minuciosa. Além disso, traz segurança nas cobranças telefônicas que se tornaram tão comuns, já que garante ao consumidor o fornecimento em até 7 dias, da gravação de toda a conversa com o cobrador. Isso é garantir direitos e a aplicabilidade do CDC", explicou o deputado.

"O consumidor deve ser informado, em todos os contatos para cobrança, da obrigatoriedade da gravação das ligações e da disponibilidade do cobrador em fornecê-las, quando por ele solicitado, em até 7 (sete) dias úteis".

JOGO POLÍTICO

Indefinição de Botelho faz Fávoro optar por apoio ao PT

DA REPORTAGEM

O ministro Carlos Fávaro, presidente do PSD em Mato Grosso, anunciou seu apoio à candidatura do PT para prefeito de Cuiabá, encerrando assim as negociações com o presidente da Assembleia Legislativa, deputado Eduardo Botelho, do União Brasil.

O apoio de Fávaro atende a um pedido do presidente Lula (PT), que discutiu a questão com ele em Brasília após o evento do dia 8 de janeiro de 2023. Em sua conversa, Fávaro mencionou a espera de um ano por Botelho, "Ele me perguntou como estava o tabuleiro e disse que aguardávamos o Botelho há um ano, mas Botelho dá sinal que quer ser mesmo candidato pelo União Brasil. Aí ele disse que o PT tem 2 nomes e quer que eu coloque o PSD junto, para fechar o nosso grupo", disse.

O recuo do PSD implica que Botelho terá que ajustar suas estratégias, pois havia anteriormente anunciado sua intenção de se juntar ao grupo de Fávaro caso concorresse pelo União Brasil, considerando-o o partido com melhor receptividade. No entanto, Botelho procura uma desfiliação amigável do União Brasil, e a situação tem sido adiada desde fevereiro de 2023, com a justificativa de que ainda é cedo no processo eleitoral.

Recentemente, antes do anúncio de Fávaro, Botelho pontuou insatisfação com a falta de definição, após uma reunião com o governador Mauro Mendes e apoiadores, buscando marcar uma data para a tomada de decisão.

Ao saber do "desacordo" com Fávaro, Botelho destacou a honestidade do ministro. "O Fávaro sempre foi muito honesto comigo, me deu vários prazos. Me deu até



Decisão foi sacramentada após conversa do ministro com o presidente

novembro, postergou para dezembro, então eu só tenho a agradecer a ele".

"Sempre tem outras portas, outras possibilidades, mas o que eu vou fazer, assim que resolver essa situação, que eu acho que tem que resolver o mais rápido possível, aí nós vamos procurar os caminhos, mas a possibilidade eu ainda acredito que eu pos-

sa reconstruir esse caminho inclusive na conversa com o PSD", completou Botelho.

Simultaneamente, o PT enfrenta indefinições, pois a escolha de Lúdio como pré-candidato foi anulada pela nova resolução da executiva nacional, conforme afirmado pelo presidente do partido, o deputado estadual Valdir Barranco.



Legislação obriga discriminação do valor original e de cobranças adicionais

Dias de campo com foco em soluções para cultivo e manejo da soja

FUNDAÇÃO MT. Sorriso, Nova Mutum e Itiquira recebem o evento com estações sobre doenças, pragas, nematoides

ASSESSORIA DE IMPRENSA

A safra de soja em andamento será o centro das atenções a partir de sábado (13), com o Fundação MT em Campo Safra 2024, realizado pela Fundação de Apoio à Pesquisa Agropecuária de Mato Grosso (Fundação MT). O primeiro dia de campo acontece em Sorriso, seguido de Nova Mutum, no dia 17, e Itiquira, no Sul do Estado, nos dias 24 e 25.

Conduzidos por pesquisadores da instituição e especialistas convidados, os eventos são realizados no Centro de Aprendizagem e Difusão (CAD) das respectivas regiões, das 7h às 17h. Neste ano, recebem um novo formato, sendo dividido em duas partes, ambas com foco nas principais soluções para o cultivo e manejo da cultura da soja.

A primeira parte da programação será nas estações técnicas das áreas de conhecimento da Fundação MT, abrangendo doenças, pragas, nematoides, plantas daninhas e adubação. Na segunda parte do dia, o público irá acompanhar o inédito Circuito do Conhecimento de Cultivares, com a Vitrine de Cultivares de Soja e temas sobre vigor de sementes, densidade de sementeira e manejo de fungicidas em podridões e manchas foliares. Os eventos ainda contemplam conteúdo de patrocinadores, que vão levar informações e tecnologias para o produtor rural.

Luís Carlos Oliveira, gestor comercial e de marketing da Fundação MT, destaca que os dias de campo dão início ao Programa de Difusão do Conhecimento (PDT) 2024 da instituição e são uma oportunidade neste que está sendo um ano desafiador. "Mais do que nunca as informações de qua-



Dias decampo aprofundam debate sobre vigor de sementes e densidade de sementeira

lidade e imparciais serão aliadas do produtor diante dos desafios da safra. Esses eventos oferecem oportunidades valiosas para que eles possam interagir com especialistas, pesquisadores e outros produtores, sendo assim, a troca de experiências cria um espaço de aprendizado prático e permite que fiquem cientes das melhores práticas para enfrentar problemas específicos do ciclo", coloca.

1º EVENTO

Em Sorriso, no dia 13, os participantes também

terão a palestra magna do professor Alencar Zanon, da Universidade Federal de Santa Maria, com o tema "Potencial produtivo da soja na safra 23/24", e ainda uma estação extra sobre "Ferramentas biológicas no manejo de pragas e doenças", conduzida pelos pesquisadores da instituição, João Ascari e Mariana Ortega.

Durante o Circuito do Conhecimento de Cultivares de todos os eventos, a pesquisadora de Fitotecnia da Fundação MT, Daniela Dalla Costa, irá conduzir as palestras "Vigor

de sementes" e "Cultivares x densidade de sementeira". Os temas ganham destaque na safra 23/24 após um estabelecimento de lavouras com clima bastante adverso, marcado pelo estresse hídrico e temperaturas elevadas.

A especialista reitera que esses dois tópicos são cruciais para os agricultores, já que desempenham papel significativo na produtividade das culturas e, portanto, farão parte do posicionamento técnico da Fundação MT durante os dias de campo. "A combinação adequada en-

tre vigor das sementes e densidade de sementeira é fundamental para otimizar o estabelecimento da cultura, maximizar o rendimento e garantir uma produção eficiente e sustentável. Os produtores precisam considerar cuidadosamente esses fatores ao planejar suas práticas de sementeira para obter os melhores resultados possíveis em suas lavouras", completa ela.

O Fundação MT em Campo Safra 2024 está com as inscrições abertas, através do [\[omt.com.br\]\(http://www.fundaca-omt.com.br\), elas são importantes para garantir a participação. Neste ano, a entrada terá uma contribuição solidária de R\\$ 60, no qual R\\$ 15 serão revertidos para doação a uma instituição filantrópica do município onde acontece o evento. A iniciativa visa não somente levar conhecimento, mas também contribuir com a comunidade. Os outros R\\$ 45 vão custear parte do almoço junto com a Fundação MT. Durante o evento, serão servidos café de boas-vindas, almoço e café da tarde.](http://www.fundaca-</p>
</div>
<div data-bbox=)

EDIÇÃO 2023

Sicredi é destaque no Guia FGV de Fundos de Investimentos

Sicredi é destaque no Guia FGV de Fundos de Investimentos 2023.



DIVULGAÇÃO

Gestora de recursos da instituição financeira cooperativa ficou em 1º lugar em Money Market - gestoras Especialistas

ASSESSORIA DE IMPRENSA

O Sicredi, por meio de sua Asset, conquistou o primeiro lugar na categoria Money Market - grupo de gestoras Especialistas, do Guia de Fundos FGV 2023. Além disso, a Asset do Sicredi ficou entre as 10 primeiras colocadas no ranking geral das gestoras Especialistas.

"É um orgulho estarmos em destaque em Money Market do Guia de Fundos FGV, pelo terceiro ano

consecutivo. Contamos com uma plataforma completa de fundos para o varejo, previdência e institucional e esse resultado demonstra o quanto estamos conseguindo oferecer ótimas soluções para diferentes tipos de investidores e para estratégias distintas", afirma Ricardo Green Sommer, diretor de Gestão de Recursos de Terceiros do Sicredi.

Atualmente, a Sicredi Asset Management possui mais de 130 mil investidores

ativos e atuação com diversos perfis de investimentos e de exposição ao risco.

Nos últimos cinco anos, foi registrado um crescimento superior a 100% em seus ativos administrados. Sob a sua gestão, há mais de 50 fundos e carteiras distribuídos entre vários mercados.

O Guia de Fundos FGV é o guia mais tradicional do mercado brasileiro, sendo elaborado pelo Centro de Estudos em Finanças da FGV/SP, desde 2020. Foi divul-

gado por longo tempo pela Revista Exame até ser publicado pela instituição de ensino e pesquisa, por meio do Portal de Fundos (www.portaldefundos.com), com a mesma equipe alocada nos últimos 20 anos.

Os fundos são avaliados por três níveis de gestores subdivididos em três categorias: Grande, Especialistas e de Nicho. Conforme critérios do Guia, a Asset do Sicredi participou na categoria Especialistas.

EVENTO

Inpasa monta balcão de talentos durante a Norte Show deste ano

DA REPORTAGEM Canal Rural

A Inpasa, maior produtora de combustível limpo e renovável à base de milho da América Latina, será uma das principais expositoras da Norte Show 2024. A novidade é que a indústria pretende trazer o 'balcão de talentos' para o estande, onde serão ofertadas vagas de trabalho para a população local.

"Nossa proposta para esta edição é apresentar uma experiência inovadora, pautada em alguns dos nossos pilares: pessoas, sustentabilidade, tecnologia e inovação. O RH estará presente explicando sobre os benefícios e vantagens de se trabalhar na Inpasa", informou a supervisora de Comunicação e Marketing, Caroline Pinnow.

O vice-presidente da Inpasa, Rafael Ranzolim, destacou que a indústria é parceira da Norte Show 2024 por se tratar da maior feira agropecuária da região Norte de Mato Grosso e uma oportunidade de exposição da mar-

ca Inpasa junto aos grandes players do agro.

"É um momento de contato com a comunidade e parceiros para expor nossos produtos, fortalecer as relações comerciais com produtores, fomentar a indústria agro da região norte do Mato Grosso, mostrarmos o que é produzido, que produtos são gerados, quais são as matérias primas utilizadas no processo, entre outras coisas. Também é uma oportunidade de reforço de marca junto aos parceiros e aos possíveis novos fornecedores", pontua. A empresa se consolida como um polo de produtos com baixa pegada de carbono diante de uma oportunidade de atuar com economia verde. Um dos desafios para 2024 é encaixar a produção industrial na nova demanda do mundo, a da bioeconomia. A Norte Show 2024 será realizada de 16 a 19 de abril, no Parque Tecnológico de Sinop, principal polo do agronegócio de Mato Grosso. A expectativa é superar os R\$ 4,1 bilhões em negócios fechados na edição de 2023.

DIVULGAÇÃO



A empresa pretende mostrar sustentabilidade, tecnologia e inovação

1º OFÍCIO EXTRAJUDICIAL DE SINOP
COMARCA DE SINOP - ESTADO DE MATO GROSSO

REGISTRO DE IMÓVEIS, TÍTULOS E DOCUMENTOS

EDITAL DE INTIMAÇÃO

A Oficial do Cartório do 1º Ofício Sinop/MT, nos termos do art. 26 da Lei nº 9.514/97, **INTIMA IRAJA REZENDE ADVOGADOS ASSOCIADOS - CNPJ: 15.054.319/0001-77** em nome de seu representante **IRAJA REZENDE DE LACERDA - CPF: 002.693.051-06**, bem como na qualidade de fiduciante/avalista **IRAJA REZENDE DE LACERDA - CPF: 002.693.051-06** a comparecer em Cartório, na Rua das Nogueiras, n.º 1.108, Centro de Sinop/MT, entre 09 e 17 horas dos dias úteis de segunda a sexta-feira, e no prazo improrrogável de 15 (quinze) dias, a contar deste Edital, para **PAGAMENTO** (purgação da mora) dos valores devidos em atraso, no total de **R\$ 147.749,68** (cento e quarenta e sete mil, setecentos e quarenta e nove reais e sessenta e oito centavos), bem como eventuais acréscimos de juros, correções e despesas legais até a data do pagamento, referente a Cédula de Crédito Bancário nº B90633105-4, emitida em Curitiba/MT, aos 22 de Novembro de 2019, registrado sob nº 08, na matrícula nº 2.084, deste Cartório, referente ao imóvel DATA nº 14-A, QUADRA nº 140, destacada da data nº 14, com área de 602m², situada no Setor Industrial Norte, na Gleba Celeste 3ª parte, no Município de Sinop, Estado de Mato Grosso sob pena de vencimento antecipado de toda a dívida, consolidação da propriedade do imóvel em favor do credor fiduciário - COOPERATIVA DE CRÉDITO, POUPANÇA E INVESTIMENTO OURO VERDE DO MATO GROSSO - SICREDI OURO VERDE MT, e imediata execução da dívida através de leilão extrajudicial do imóvel.

Sinop-MT, 04 de janeiro de 2024.

Apresentada Maria Hartmann
Registradora
1º Ofício Extrajudicial de Sinop/MT
Maurana Cavallini de Silva
Registradora Substituta

REGISTRO DE IMÓVEIS, TÍTULOS E DOCUMENTOS - SINOP - MT
Poder Judiciário do Estado de Mato Grosso
ATO DE NOTAS E REGISTROS
BZM 74691 Código de Serenidade 169
Cod. Assin. 80
RS 42.20 Consulta: www.tst.jus.br/breves

Rua das Nogueiras, 1.108 - Fone: (66) 3531-2501 - CEP 78550-200 - SINOP - MT | oficio@1oficiotinop.com.br

VAGA DE EMPREGO Enviar currículo no e-mail: evolution.sinop@gmail.com

RECEPÇÃO E RELACIONAMENTO AO CLIENTE

ACADEMIA EVOLUTION

HORÁRIO: DAS 10H:00- 14H:00 E DAS 18H:00-22H:00

AV. DOS PINHEIROS, 2412 - JARDIM DAS OLIVEIRAS, SINOP | MT

PREFEITURA MUNICIPAL DE CONFRESA – MT
AVISO DE RETIFICAÇÃO PREGÃO PRESENCIAL Nº 073/2023.
Processo Licitatório Nº 268/2023. A Prefeitura De Confresa, Estado De Mato Grosso, Através Da Pregoeira, Torna Público Que O Processo Licitatório Nº 268/2023, Pregão Presencial Nº 073/2023 Foi Retificado E Terá Nova Data De Abertura, A Ser Realizado Dia 24 De Janeiro De 2024, Às 09h00min (Horário Oficial De Brasília). O Edital Retificado E Seus Anexos Estarão Disponíveis Na Sala Do Departamento De Licitações E Contratos No Endereço Situada Na Rua 13 De Maio, N.º 215, Centro, Na Cidade De Confresa-Mt, De Segunda À Sexta-Feira, Tel. Contato (66) 3564-1818 Ramal 31, No Site Confresa.Org, E Portal Da Transparência No Link https://sic.tce.mt.gov.br/118/Assunto/Listapublicacao/Id_Assunto/Item/8653. Objeto: Pregão Presencial De Registro De Preços Para Eventual E Futura Aquisição De Gêneros Alimentícios, Para Atender À Demanda Da Alimentação Escolar Da Rede Municipal Para O Próximo Ano Letivo Junto A Secretaria De Educação. Confresa-Mt, 09 De Janeiro De 2024.

AVISO DE RETIFICAÇÃO PREGÃO PRESENCIAL Nº 069/2023.
Processo Licitatório Nº 264/2023. A Prefeitura De Confresa, Estado De Mato Grosso, Através Da Pregoeira, Torna Público Que O Processo Licitatório Nº 264/2023, Pregão Presencial Nº 069/2023 Foi Retificado E Terá Nova Data De Abertura, A Ser Realizado Dia 09 De Fevereiro De 2024, Às 09h00min (Horário Oficial De Brasília). O Edital Retificado E Seus Anexos Estarão Disponíveis Na Sala Do Departamento De Licitações E Contratos No Endereço Situada Na Rua 13 De Maio, N.º 215, Centro, Na Cidade De Confresa-Mt, De Segunda À Sexta-Feira, Tel. Contato (66) 3564-1818 Ramal 31, No Site Confresa.Org, E Portal Da Transparência No Link https://sic.tce.mt.gov.br/118/Assunto/Listapublicacao/Id_Assunto/Item/8653. Objeto: Pregão Presencial Registro De Preços Para Eventual E Futura Aquisição De Hortifrúti Para Atender A Demanda Da Alimentação Escolar Da Rede Municipal Para O Próximo Ano Letivo Junto A Secretaria De Educação De Confresa/Mt. Confresa-Mt, 09 De Janeiro De 2024.

AVISO DE RETIFICAÇÃO PREGÃO PRESENCIAL Nº 067/2023.
Processo Licitatório Nº 261/2023. A Prefeitura De Confresa, Estado De Mato Grosso, Através Da Pregoeira, Torna Público Que O Processo Licitatório Nº 261/2023, Pregão Presencial Nº 067/2023 Foi Retificado E Terá Nova Data De Abertura, A Ser Realizado Dia 16 De Fevereiro De 2024, Às 09h00min (Horário Oficial De Brasília). O Edital Retificado E Seus Anexos Estarão Disponíveis Na Sala Do Departamento De Licitações E Contratos No Endereço Situada Na Rua 13 De Maio, N.º 215, Centro, Na Cidade De Confresa-Mt, De Segunda À Sexta-Feira, Tel. Contato (66) 3564-1818 Ramal 31, No Site Confresa.Org, E Portal Da Transparência No Link https://sic.tce.mt.gov.br/118/Assunto/Listapublicacao/Id_Assunto/Item/8653. Objeto: Pregão Presencial Registro De Preços Para Eventual E Futura Aquisição De Gêneros De Padaria Destinado A Merenda Escolar Junto A Secretaria De Educação Do Poder Executivo De Confresa-Mt. Confresa-Mt, 09 De Janeiro De 2024.

AVISO DE RETIFICAÇÃO PREGÃO PRESENCIAL Nº 068/2023.
Processo Licitatório Nº 263/2023. A Prefeitura De Confresa, Estado De Mato Grosso, Através Da Pregoeira, Torna Público Que O Processo Licitatório Nº 263/2023, Pregão Presencial Nº 068/2023 Foi Retificado E Terá Nova Data De Abertura, A Ser Realizado Dia 24 De Janeiro De 2024, Às 09h00min (Horário Oficial De Brasília). O Edital Retificado E Seus Anexos Estarão Disponíveis Na Sala Do Departamento De Licitações E Contratos No Endereço Situada Na Rua 13 De Maio, N.º 215, Centro, Na Cidade De Confresa-Mt, De Segunda À Sexta-Feira, Tel. Contato (66) 3564-1818 Ramal 31, No Site Confresa.Org, E Portal Da Transparência No Link https://sic.tce.mt.gov.br/118/Assunto/Listapublicacao/Id_Assunto/Item/8653. Objeto: Pregão Presencial Registro De Preços Para Futura E Eventual Aquisição De Carnes E Frios Para Atender As Demandas Da Alimentação Escolar Junto A Secretaria De Educação Do Poder Executivo De Confresa/Mt. Confresa-Mt, 09 De Janeiro De 2024.

PALANNA OLIVEIRA BEZERRA
Pregoeira-Portaria nº 007/2023

PREFEITURA MUNICIPAL DE NOVA MUTUM
AVISO DE RESULTADO DO PREGÃO PRESENCIAL Nº 060/2023
O Município de Nova Mutum – MT torna público o resultado do Julgamento da licitação supramencionada, julgado no dia 5 de Dezembro de 2023, com início às 08:00hs, tendo como objeto o registro de preço para futura e eventual contratação de empresa especializada para prestação de serviços, de forma complementar, de vigia, agente de portaria, servente de limpeza e auxiliar de serviços gerais. Das quais foram vencedoras as empresas: Lote 002 - Itens 845797, 845798, 845799, 845800, 845802, 845803, 848157, 848458, 848459, 848460, 848461, 848462, Lote 003 - Itens 841554, 841555, 841557, 845520, 845521, 845522, 845523, 845524, 845525, 845526, 845527, 845528, 845529, 845530, RAFAEL LUIZ DE ALMEIDA LTDA inscrita no CNPJ sob o número 24.010.935/0001-17 no valor de R\$ 384.610,54; Lote 001 - Itens 848452, Lote 004 - Itens 848463, 848464, 848465, 848466, 848467, 848468, 848469, 848470, 848471, 848472, 848473, NEXA SERVICOS LOCAÇÃO E LOGÍSTICA LTDA inscrita no CNPJ sob o número 29.514.543/0001-09 no valor de R\$ 39.700,00. Não houve interposição de recursos.
Nova Mutum - MT, 10 de Janeiro de 2024.

Eduardo Henrique Correia Miller - Pregoeiro

“ÁGAPE MEDICINA E SEGURANÇA DO TRABALHO LTDA. - ME, sob nome fantasia “ÁGAPE”, CNPJ/MF nº 23.255.217/0001-48, que tem sede à Rua das Arcoíris, Nº 372, Setor Comercial, CEP 78.550-238, Sinop/MT, convoca ANA CAROLINA CECATTO, a comparecer em nossa empresa, a fim de retornar ao emprego ou justificar as faltas desde o dia 07/12/2023, dentro do prazo de 24 (vinte e quatro) horas após a publicação deste, sob pena de configurar abandono de emprego, sujeito às penalidades previstas no art. 482, alínea “I” da CLT”.

10.11 e 12 -2024

MUNICÍPIO DE COLÍDER, CNPJ: 15.023.930/0001-38, torna público que requereu junto a Secretaria Municipal de Meio Ambiental e Desenvolvimento Sustentável do Município de Colíder – MT, a Licença Prévia (LP) e a Licença de Instalação (LI), para o CENTRO DE SAÚDE PÚBLICA (55°27'24"W / 10°48'09"S), localizado na Av. Daury Riva, Setor Norte - Centro, CEP: 78.500-000, Colíder-MT

CARLOS CESAR PEREIRA TARGINO, inscrito no CPF sob n.º 616.410.141-72, torna público que requereu junto a SEMA/MT – Secretaria de Estado de Meio Ambiente, a outorga de captação de água superficial. Ponto único, localizado no córrego sem denominação, afluente Rio Mambeca localizado na zona rural de Campo Novo do Parecis /MT, W:57.45:23 – S:13:29:37. Não foi determinado EIA/RIMA.

eLOG +150 LOCALIDADES
encomendas centro-norte

ENVIOS EXPRESSOS

AGILIDADE SEGURANÇA RAPIDEZ

(65) 3623-2939 (65) 9 9699-3505
www.elogcomendas.com.br

VENDAS/ALUGUEL

LOCAÇÃO / ALUGUEL
KITNET Contendo: Sala e cozinha conjugada, 01 quarto, 01 banheiro social, 01 área de serviço e garagem. Endereço Rua Sonia Maria, nº 12, Bairro Jardim das Azaleias na cidade de Sinop/MT. Valor: R\$ 500,00 (quinhentos reais) mensais. Contato: (66) 3531-7222 / (66) 99633-6623

KITNET Contendo: Sala e cozinha conjugada, 02 quartos, 01 banheiro

Ronaldo
CHURRASQUEIRO

Fone: (66) 99911-1302
Sinop-MT

Um guia completo de Sinop. Tudo o que você procura a um clique!

Lista digital Guia Local
Agenda Cultural Lazer e Turismo

www.localizzei.com.br

Aponte a câmera do seu celular e fale conosco agora:



LOCALIZZEI
@localizzei_sinop

Ronaldo
CHURRASQUEIRO

Fone: (66) 99911-1302
Sinop-MT

ESCRITURAS

CAMPUS CLUB **LIBERADAS** **MeconBrasil**

INFORMAÇÕES: 66 99901-5287
Falar com Priscila

VAGA DE EMPREGO Enviar currículo no e-mail: evolution.sinop@gmail.com

RECEPÇÃO E RELACIONAMENTO AO CLIENTE

ACADEMIA EVOLUTION

HORÁRIO: DAS 10H:00- 14H:00 E DAS 18H:00-22H:00

AV. DOS PINHEIROS, 2412 - JARDIM DAS OLIVEIRAS, SINOP | MT

Apresentado no Cruzeiro, Gabriel Veron fala sobre indisciplina no Porto

RECOMEÇO. Atacante analisa passagem discreta pela Europa e responde comentário de ex-técnico sobre se ajudar para evitar lesões

DA REPORTAGEM

O atacante Gabriel Veron foi apresentado como novo reforço do Cruzeiro nesta quarta (10), na Toca da Raposa. Ex-Porto, o jovem jogador, de 21 anos, retorna ao Brasil após uma passagem discreta pelo time português e acompanhada de lesões.

Emprestado à Raposa, Veron espera deixar para trás o ano problemático, quando transitou do principal ao Porto B, e recuperar o futebol que o fez ter a primeira oportunidade fora do país. "É um momento, não vou dizer complicado, mas uma nova fase. Pelo fato de ter tido muitas lesões. É um recomeço. Estou feliz de voltar ao Brasil".

Com dois meses de Europa, o atacante logo sofreu o primeiro problema muscular. Neste ano, teve uma lesão no tornozelo, que o tirou dos jogos por mais de um mês. Agora, ele realiza um trabalho especial para ter uma maior sequência e iniciar os trabalhos no campo com o restante do elenco.

"Estamos fazendo um trabalho especial para não acontecer essas lesões. Isso vai me ajudar bastante. Eu tinha um déficit na coxa, de uma ser mais forte que a outra. Estamos alinhando isso".

POLÊMICA COM TÉCNICO

Na coletiva, Veron foi perguntado sobre a declaração do seu antigo técnico, Sérgio Conceição. O treinador elogiou o

atacante, mas disse que a participação do clube para evitar lesões vai até certo ponto. E o atleta também tem o papel de se cuidar fora da estrutura da equipe.

Ao responder, o atacante elogiou o comandante do Porto e disse que os problemas musculares não ocorreram por indisciplina. "As pessoas acharam que, as lesões, foram por indisciplina, por não fazer o trabalho certo. Creio que não foi isso. Sempre fiz bem as coisas, mas elas vieram. Tinha um déficit, não descobrimos isso naquele momento. Não tenho nada a falar sobre o técnico, muito menos do clube. O Sérgio é um excelente profissional".

Veron fez toda base no Palmeiras e surgiu como uma grande revelação do time paulista. Na passagem, conquistou duas Libertadores (2020 e 2021), uma Copa do Brasil (2020), dois Campeonatos Paulistas (2020 e 2022) e a Recopa Sul-Americana 2022. A qualidade fez o atacante chamar a atenção do futebol europeu cedo. Aos 19 anos, foi comprado pelo Porto por 10,2 milhões de euros (R\$ 57,3 milhões). O contrato tem validade de cinco temporadas. "Estou muito feliz de voltar ao Brasil. Vou ser muito grato por isso. Espero recuperar-se, como já mostrei muita vezes. Que seja um retorno vitorioso". O Cruzeiro estreia diante do Vila Nova, no dia 24 de janeiro, pelo Campeonato Mineiro. O duelo é fora de casa, às 18h.



Apresentação foi ontem pela manhã



eLOG
encomendas centro-norte

+150 Norte • Centro Oeste • Sudeste
LOCALIDADES

ENVIOS EXPRESSOS



**AGILIDADE
SEGURANÇA
RAPIDEZ**

(65) 3623-2939 (65) 9 9699-3505

www.elogcomendas.com.br

VLT pretende reaproveitar estrutura de obra anterior

DUAS LINHAS. Após denúncias de corrupção, o projeto passou para um BRT entre as cidades

DA REPORTAGEM

A Prefeitura de Cuiabá enviou um novo projeto para instaurar um sistema de transporte nos trilhos, voltado somente para a capital. Em 2014, um projeto de Veículos Leves sob Trilhos (VLT) que ligaria Cuiabá e Várzea Grande era uma das obras para Copa do Mundo no Brasil, mas após denúncias de corrupção, o projeto passou para um BRT entre as cidades, conforme definido pelo Governo do Estado.

O município, por sua vez, enviou um novo projeto ao Governo Federal para receber recursos do Programa de Aceleração do Crescimento (Novo PAC). A proposta prevê duas linhas principais, com 23km de trilhos, uma liga a região do Porto até o Bairro CPA, já a outra prevê ligar a região do centro ao distrito industrial.

O planejamento formulado pela Prefeitura prevê que o sistema VLT tenha 3 terminais de integração, uma estação de conexão e 22 estações de transbordo. Diferente do projeto anterior, o projeto está previsto para Cuiabá, sem rotas para Várzea Grande. A novidade do projeto é que, com a exclusão do modal em Várzea Grande, há o acréscimo do trecho do Coxipó até o Dis-

trito Industrial.

Veja como ficam as linhas:

- Em relação as obras que foram paralisadas, o município informou que é possível aproveitar obras e estruturas que foram feitas anteriormente nas linhas principais.

O município também alega que o projeto original de implantação do VLT de Cuiabá já possuía as licenças ambientais, assim necessitaria apenas da renovação ou revalidação.

- Mesmo sem a conclusão, o VLT já consumiu mais de R\$ 1 bilhão. No novo projeto são previstos R\$ 4.968.750.000,00 para execução da obra. Os valores, se acolhida a proposta, serão financiados pelo Governo Federal.

-Os valores são referentes a: R\$ 150 milhões por km construído incluindo as estações (17,775km), totalizando R\$ 3.468.750.000; a construção da CCO - Centro de Controle de Operações, das oficinas e manutenção do sistema, no montante de R\$ 500 milhões; a aquisição de material rodante e equipamentos para a CCO no montante de R\$ 1 bilhão.

GOVERNO E CONSÓRCIO

O Governo do Estado declarou que o contrato



Composição parada do VLT em centro de controle em Várzea Grande

previa que o VLT seria entregue pronto, que os equipamentos comprados são do consórcio responsável pela obra e que entrou na

Justiça para receber indenização de todo o valor que o estado investiu.

O consórcio VLT Cuiabá-Várzea Grande afirma

que o desmonte do projeto não encontra amparo de ordem técnica ou econômica, que mantém a guarda e manutenção dos trens

até uma decisão da Justiça e que sempre esteve à disposição do estado para uma solução legítima e viável para concluir o projeto.

JACIARA

Acidente entre ônibus e caminhão deixa pelo menos 21 pessoas feridas

DIVULGAÇÃO



Feridos deram entrada na unidade com fraturas nas pernas, braços, dedos e escoriações

DA REPORTAGEM

Um acidente entre um ônibus e um caminhão na BR-364, em Jaciara, deixou 21 feridos na noite de terça (9). O motorista do ônibus foi encaminhado para um hospital em Cuiabá em estado grave. O condutor e acompanhante da carreta estavam ilesos.

Segundo a Polícia Rodoviária Federal (PRF), o acidente ocorreu próximo a uma rotatória que dá acesso a Campo Verde. Uma carreta entrava na rotatória

e o ônibus bateu na traseira do veículo de carga. Conforme o Laudo Pericial de Acidente de Trânsito, "a causa presumível foi reação tardia", o que resultou na colisão traseira.

A PRF informou que o ônibus transportava 23 pessoas, sendo 21 passageiros e dois motoristas. Desses, 13 pessoas foram atendidas e encaminhadas pelo resgate da Nova Rota do Oeste para hospitais da região. Outras oito foram encaminhadas pelo Serviço de Atendimento Móvel de Urgência

(Samu) de Jaciara e Campo Verde.

Segundo o Hospital Municipal de Jaciara, pelo menos 18 pessoas deram entrada no local com ferimentos como fraturas nas pernas, braços, dedos e escoriações. As vítimas foram atendidas e liberadas. A PRF fez o controle da pista e o trânsito foi liberado no local.

ACIDENTE COM MORTE

À tarde, na mesma rodovia, um motorista mor-

reu morreu em um acidente envolvendo dois carros e uma carreta. Outras três pessoas envolvidas no acidente saíram ilesas e uma quarta precisou ser encaminhada pelo Samu a uma unidade hospitalar da região.

De acordo com a Polícia Militar, um dos veículos invadiu a pista contrária ao tentar uma ultrapassagem e bateu com o outro. Após a colisão, o veículo se chocou frontalmente com a carreta que seguia no sentido contrário.

CASO VICTORIA

Ossada de jovem desaparecida há mais de 1 ano é encontrada

DA REPORTAGEM

A ossada de uma jovem foi encontrada na noite de terça (9) no bairro Mário Raiter, em Sorriso. De acordo com o delegado da Polícia Civil, Bruno França, a principal suspeita é que os restos mortais sejam de Victória Maria de Almeida e Nascimento, 24 anos, que desapareceu em outubro de 2022.

França informou que a Polícia Civil foi acionada por uma pessoa que encontrou alguns vestígios de ossos. "Quando chegamos, imediatamente, desconfiamos se tratava do corpo da Victória, considerando que é o local

que sabíamos que o corpo estaria escondido ali. O cadáver estava com as roupas idênticas a que a vítima foi executada, com alguns anéis, bem como o cabelo da mesma coloração e as lesões compatíveis com as informações que a polícia tinha", contou.

Ainda de acordo com o delegado, o crime ocorreu no início de uma guerra entre facções. Segundo a polícia, a morte de Victória tem ligação

direta com a associação criminosa. A ossada foi recolhida pela Perícia Oficial e Identificação Técnica (Politec) e encaminhada para análise do Instituto Médico Legal (IML). O caso segue em investigação na Delegacia de Sorriso.

FOTO: DIVULGAÇÃO



Victória Maria de Almeida e Nascimento, de 24 anos, desapareceu em outubro de 2022

Documentário projetará turismo no Pantanal mato-grossense para o mundo

IRMÃS ONÇAS. Filme conta com investimento de R\$ 3,5 milhões do Estado e acompanha rotina das onças-pintadas Jaju e Âmbar

DA REPORTAGEM

"Duas Irmãs - A Marcha das Onças-Pintadas", documentário apoiado pelo Governo de Mato Grosso, irá projetar o turismo no Pantanal mato-grossense para o mundo. A avaliação é do secretário adjunto de Turismo, Felipe Wellaton.

"O mundo irá conhecer as belezas do Pantanal mato-grossense, um bioma único com uma diversidade de fauna e flora incrível. Após o lançamento, o turismo na região deverá crescer ainda mais, com pessoas do mundo inteiro querendo conhecer de perto as onças, o maior felino das Américas. Isso irá movimentar a economia da região e fortalecer o turismo mato-grossense, que detém a maior concentração de onças do planeta. O Parque Encontro das Águas oferece esse turismo de observação natural, onde é possível ver a ação dos animais, procura que tem crescido em todo mundo", afirmou o secretário adjunto.

"Duas Irmãs" conta com direção de Lawrence Wahba e Mike Bueno, além de roteiro e supervisão editorial do cineasta francês Emmanuel Priou, vencedor do Oscar por "Marcha dos Pinguins". A produção tem investimento de R\$ 3,5 milhões do Governo do Estado.

O documentário aborda a rotina das onças-pintadas de oito anos Jaju e Âmbar, no Parque Estadual Encontro das Águas, localizado entre Poconé e Barão Melgaço, considerado atualmente o local de maior concentração de onças do mundo. O longa-metragem irá explorar o amor e união entre a família de onças, destacando a luta pela sobrevivência em um ambiente desafiador, onde elas enfrentam emocionantes confrontos com suçuris e jacarés.

Um desses confrontos foi

gravado com a onça Marcela em setembro, quando Emmanuel Priou esteve em Mato Grosso para fazer novos registros para o documentário, em Poconé. Durante a visita, Priou destacou que o apoio do Governo de Mato Grosso garante que o documentário seja o "filme mais completo já feito sobre as onças do Pantanal".

Esta foi a segunda vez que o cineasta veio ao Estado e contou que, ao ser procurado por Lawrence Wahba e Mike Bueno para entrar no projeto, se interessou por poder compartilhar com a audiência a beleza da natureza a onças-pintadas do Pantanal.

"Na minha companhia, trabalhamos com documentários, filmes, ficção, música e séries. Há muitas séries diferentes. Neste documentário queremos contar a melhor história possível para as pessoas construírem uma ligação com as onças e a natureza", explicou.

Diretor do documentário, Lawrence Wahba, destacou na época que o cotidiano das onças do Pantanal mato-grossense é a maior prova de que há muita preservação do bioma.

"Do ponto de vista científico, a onça pintada é predador de topo. Para ela estar em algum lugar, ela precisa que todos os elos da cadeia alimentar estejam saudáveis. O rio precisa estar limpo para ter peixe pro jacaré comer e a onça poder comer o jacaré, a vegetação tem que estar saudável para capivara comer a vegetação e assim por diante. A onça é um indicador de qualidade ambiental. Como a gente está no pedaço do Pantanal que mais tem onça no mundo, eu posso afirmar que a gente tá no pedaço do Pantanal mais preservado", completou.

Mike Bueno explica que a ideia de fazer o filme surgiu quando eles perceberam a



MAYKE TOSCANO

Produção conta com direção de Lawrence Wahba e Mike Bueno, e roteiro de Emmanuel Priou

oportunidade de não só documentar onças, mas uma família de onças. As filmagens já estão em andamento há três anos e foram cerca de 20 viagens até a Porto Jofre, neste período.

Com poucos turistas devido a pandemia, eles conseguiram muitas imagens das

irmãs onças. "Documentamos essas famílias com muita tranquilidade, muitas vezes ficando cinco horas, mostrando essas famílias brincando, cenas de carinho, cenas delas caçando, brigando com a suçuri.

A ideia de chamar o Emmanuel Priou veio por ser ele um expert e como na Marcha dos

Pinguins, criar um filme de emoção como se fosse uma fábula um filme que conta a história de uma família e toda dificuldade que essa família tem para poder sobreviver para criar os filhos, ter cenas de amor, de carinho os desafios para as onças", relatou Bueno. A produção deve ser

finalizada em 2024. Estão previstas cerca de 12 expedições ao Pantanal com períodos mais longos de até 15 dias com uma equipe bem maior de brasileiros e franceses, e com um sistema de estabilização das câmeras muito sofisticado garantindo mais qualidade das imagens.

Um guia completo de Sinop. Tudo o que você procura a um clique!

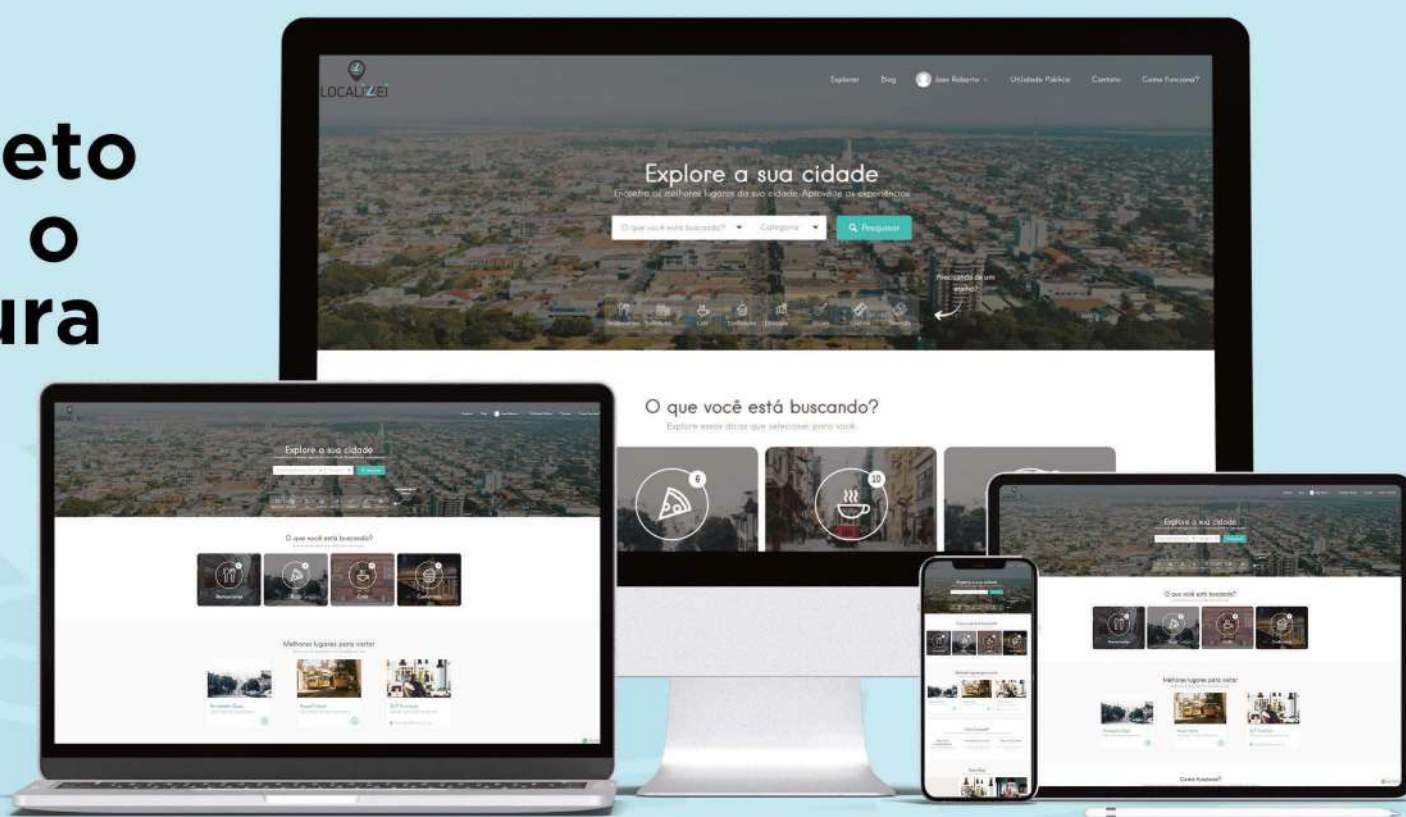

 Lista digital

 Guia Local

 Agenda Cultural

 Lazer e Turismo

 | www.localizei.com.br

Aponte a câmera do seu celular e fale conosco agora:



LOCALIZEI

 localizei_sinop