

PARCERIA ABRE VAGAS PARA NOVOS CURSOS

Página -3



JANEIRO: EMISSÃO DE 188 ALVARÁS DE CONSTRUÇÃO

Página -7



PROPRIETÁRIOS E PRODUTORES DEVEM ATUALIZAR SEU CADASTRO

Página -4

DIÁRIO DO ESTADO

QUARTA-FEIRA O JORNAL DIÁRIO DO ESTADO DO MATO GROSSO



Máx 33 | Mín 17



WEBSITE

14 de Fevereiro de 2024 | Ano V - Edição 1231 - R\$ 3,00 | Informações: 66 3535-1000 | www.diariodoestadomt.com.br | Fundado em 2019

SINOP

Conferência de Ciência, Tecnologia e Inovação

ILUSTRAÇÃO



Sinop se prepara para sediar a 1ª Conferência Municipal de Ciência, Tecnologia e Inovação, marcada para 5 de março de 2024, às 14h, na Câmara. O evento, organizado sob a égide da Lei Complementar 210/2023, representa um passo gigantesco rumo ao fortalecimento e à democratização da inovação e do desenvolvimento tecnológico local. **Página - 8**

DÍVIDAS TRIBUTÁRIAS



Ação da PGE-MT resulta na penhora judicial de sacas de soja de empresa

A pedido da Procuradoria Geral do Estado (PGE-MT), a juíza Adair Julieta da Silva determinou a penhora de um milhão de sacas de soja de uma empresa do ramo agropecuário para o pagamento das dívidas tributárias de uma empresa de sociedade anônima, com a qual possui um contrato de parceria. Os débitos fiscais somam R\$ 267 milhões. **Página -4**

Campanha para combater o excesso de velocidade

Um estudo referente à velocidade na BR-163 aponta que cerca de 60 mil veículos trafegaram acima da velocidade média determinada para o trecho percorrido. Diante dessa realidade, a Nova Rota do Oeste lança a Campanha Desacelera para orientar e conscientizar os motoristas sobre a ampliação dos riscos e agravamento dos sinistros conforme a velocidade aumenta. **Página - 7**



Soja (saca 60Kg) Venda

Sinop	R\$ 147,00
Sorriso	R\$ 147,00
Lucas R. Verde	R\$ 148,00
Nova Mutum	R\$ 149,00
Rondonópolis	R\$ 152,00

Fonte: IMEA

Milho (saca 60Kg) Venda

Sinop	R\$ 58,50
Sorriso	R\$ 59,00
Lucas R. Verde	R\$ 58,80
Nova Mutum	R\$ 59,30
Rondonópolis	R\$ 60,90

Fonte: IMEA

Arroz (saca 60Kg) Venda

Sinop	
Arroz Sequeiro Cultivar Primavera	R\$ 125,00
Sorriso	
Arroz Sequeiro Cultivar Primavera	R\$ 125,00

Fonte: AGROLINK

Algodão

Culabá	R\$ 122,65
Sorriso	R\$ 121,98
Lucas R. Verde	R\$ 122,07
Nova Mutum	R\$ 122,27
Rondonópolis	R\$ 123,13

Fonte: IMEA

Boi Gordo (Compra comercial)

Sinop	R\$ 250,67
Nova Mutum	R\$ 252,50
Rondonópolis	R\$ 250,00

Fonte: IMEA

Índice de preços

Cesta Básica	R\$ 523,60
--------------	------------

Fonte: IMEA

Cotações

Dólar
1,68 %
R\$ 4,951

Bovespa
1,00 %
115.741,81 pts

Euro
-1,58 %
R\$ 5,369

Selic (13,25% a.a.)
Salário mínimo R\$ 1.320

FORA DAS OLIMPIADAS

Entenda o fracasso do Brasil no Pré-Olímpico

O Brasil fracassou no Torneio Pré-Olímpico, por mais que o técnico Ramon Menezes enxergue de forma diferente. Você só vai ler a palavra "culpados" uma vez – e foi esta –, para dizer que o objetivo aqui não é classificar ninguém de tal forma. Isso é bem diferente de apontar os vários problemas na campanha. **Página - 6**



encomendas centro-norte

ENVIOS EXPRESSOS

+150 Norte · Centro Oeste · Sudeste

LOCALIDADES

AGILIDADE
SEGURANÇA
RAPIDEZ

(65) 3623-2939 (65) 9 9699-3505
www.elogcomendas.com.br

Editorial

Ensino sem celular

Cresce o número de países, cidades e escolas que estão restringindo, ou até proibindo, a utilização de telefones celulares por alunos.

Relatório da Unesco, publicado em julho do ano passado, mostra que esses aparelhos podem prejudicar o aprendizado. O impacto negativo mais óbvio é a distração — jogos e redes sociais são mais atraentes do que aulas expositivas.

Segundo o Programa Internacional de Avaliação dos Estudantes (Pisa), 65% dos alunos de 15 anos nos países pesquisados em 2023 disseram que se distraem nas aulas de matemática com o celular; no Brasil, a média atinge 80%.

Mas não só. Mesmo quando o apetrecho fica na mochila, o toque da mensagem que o aluno não poderá conferir tende a deixá-lo ansioso, numa reação similar à síndrome de abstinência de drogas.

Até tecnologias supostamente mais benéficas, como e-readers, que servem quase exclusivamente para ler livros e textos, apresentam problemas. Estudos mostram que a leitura em tela gera menos retenção do que em papel.

Com base nessas evidências, um em cada quatro países monitorados pela Unesco — como Espanha, Portugal, Finlândia, Holanda, Suíça e México — já banuiu ou restringiu o uso de celulares e tablets.

No Brasil não há norma federal sobre o tema, mas, no Rio de Janeiro, a prefeitura proibiu celulares nas escolas da rede até durante o recreio. E não são poucos os colégios particulares em todo o país que caminham na mesma direção.

Contudo, se há razoável consenso de que a utilização de celulares e tablets em instituições de ensino deve ser restringida, a forma de fazê-lo permanece em aberto.

É apenas por tentativa e erro que se chegará a protocolos adequados, que não serão os mesmos em contextos diversos. O nível de restrição depende muito da faixa etária, por exemplo, e é preciso cuidado para não pecar por radicalismo.

A chamada educação midiática é fundamental, principalmente em tempos de desinformação e bullying virtual. O celular pode ser usado de forma guiada para que os alunos aprendam como obter aquilo que a internet tem de melhor e se protejam daquilo que nela há de pior.

“

O celular pode ser usado de forma guiada para que os alunos aprendam como obter **aquilo que a internet tem de melhor** e se protejam daquilo que nela há de pior

”

Ranking dos Políticos - Facebook

ANÁLISE DOS EDITORIAIS DE IMPRENSA SOBRE O GOVERNO LULA

O Ranking dos Políticos **analisou 629 editoriais** publicados em 2023 que mencionavam assuntos relacionados ao Executivo Federal para saber se os editoriais da imprensa são **positivos ou negativos** sobre o governo Lula.

Confira o estudo completo no link dos stories



IMAGEM DO DIA

Crédito: Reprodução



Uma criança de quatro anos morreu na noite de sexta (9) após ser atropelada por um motociclista em Cláudia. A criança foi atingida enquanto atravessava a rua. O condutor da moto não parou para socorrer a vítima e fugiu do local. Uma câmera de segurança registrou o momento do acidente. Na imagem, borrada para preservar a vítima, é possível ver que o motociclista conduzia em alta velocidade e atinge o menor que atravessava segurando a mão de sua responsável. Como o condutor não parou para prestar socorro, a criança foi auxiliada por testemunhas que a encaminharam ao hospital. Ela porém não resistiu à gravidade dos ferimentos e morreu na unidade de saúde. O caso é investigado pela Polícia Civil. Até o momento o motociclista não foi localizado.

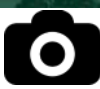

DALTON NO LUGAR DE DORNER

O vice-prefeito Dalton Martini irá assumir o comando do Poder Executivo municipal de Sinop pela segunda vez neste mandato. Ele irá ocupar a cadeira do prefeito Roberto Dornier, que irá se licenciar para uma viagem oficial aos Estados Unidos, entre os dias 17 e 25 de fevereiro. O pedido para licença oficial ainda deve ser votado pela Câmara, em uma sessão extraordinária nesta quarta (14). Se a autorização for dada pelos parlamentares, Dornier integrará uma comitiva composta por membros da prefeitura, Legislativo e União das Entidades de Sinop (Unesin).

PREFEITO VAI A MIAMI

A viagem tem por finalidade “potencializar oportunidades de negócios, estimular relações comerciais, reforçar conexões bilaterais e promover intercâmbio cultural entre Sinop e o condado de Miami-Dade, na Flórida”. Dalton já havia assumido a Prefeitura em 2021, quando o prefeito se afastou por motivos particulares. Eles estão rompidos politicamente. Em 2021, Dalton afirmou que foi ‘expurgado’ (expulso) da chefia da Secretaria de Obras. Na ocasião, ele declarou que o desligamento da Pasta se deu por telefone e partiu de Dornier. Já a Prefeitura disse que foi Dalton quem pediu demissão, por telefone. Em outubro do ano passado, Dalton se filiou ao PL, em encontro que contou com o presidente nacional da sigla, Valdemar Costa Neto (recém saído da prisão), o senador Wellington Fagundes, os deputados José Medeiros e Coronel Fernanda, o presidente da Câmara, Paulinho Abreu e a suplente de senadora Rosana Martinelli.

DALTON AINDA DESEJA SAIR A PREFEITO

Dalton estava no PTB e afirmou que entra no PL buscando disputar a Prefeitura de Sinop. “A pretensão é ser candidato e, junto com a Rosana, que é a atual presidente do partido, nós estamos montando um grupo e vamos ser candidato a prefeito, sim”, afirmou, na ocasião. Dornier também é pré-candidato à reeleição e firmou recentemente parceria (considerada inusitada) com o ex-prefeito por dois mandatos e atual deputado federal, Juarez Costa.

I.N.T.E.R.L.I.G.A.D.O

Folia digital

Ah, o carnaval. Aquela festa que a maioria das pessoas ama e eu, sinceramente, não curto. Hoje, claro, posso ser quase um velho chato, mas esse ponto de vista me acompanha desde os primórdios. Nunca vi os embalos da maior festa do mundo como algo que me atraísse, e na esmagadora maioria das vezes optei por algo mais tranquilo, em casa.

Sempre fui um camarada quieto para esse tipo de coisa. Encarar uma multidão alcoolizada por pura e simples diversão não faz minha cabeça. Saber que aquele povo pode estar dirigindo bêbado e com sono para cima e para baixo me faz perder até mesmo a vontade de ficar andando pelas ruas.

Isso tudo fez com que eu, desde sempre, buscasse programas mais “caseiros”. Em um passado não tão distante, onde a principal (quase única) diversão de uma família por em casa era a TV, acabei me habituando a ver, ainda nos anos 80, os desfiles das escolas de samba.

O tempo passou e a programação ficou mais diversificada. Mais algum tempo e a TV por assinatura me deu um leque maior de opções. A internet traz diversão para todos os gostos, fazendo

com que a folia digital seja uma excelente opção para qualquer pessoa que busque sossego sem abrir mão de algo que, de fato, tenha interesse.

Mas, confesso para vocês, minha grande companhia de carnaval me acompanha por décadas: os livros. Sim, meus amigos, sempre fui apaixonado por leitura, e nada como um feriado desses para colocar a leitura em dia, não é mesmo? Se isso seria entediante? Depende, para mim, não, e posso garantir que entre meus melhores carnavais estão os que contei com a companhia dos livros.

Precisamos nos lembrar de algo importante: cada pessoa tem suas preferências e devemos segui-las para curtir, desde que, é claro, não incomodemos ou prejudiquemos o próximo.

E a gente vai ficando por aqui. Suas opiniões, sugestões e críticas são muito importantes, e você pode entrar em contato pelos fones (66) 99971-6500, (11) 98632-6500 ou pelo e-mail, ls-mussi@hotmail.com. Do mais um grande abraço, e até a próxima, se Deus quiser!



POR LEANDRO CARECA

Fecomércio-MT: 66 anos de trabalho em benefício do comércio mato-grossense



JOSÉ WENCESLAU DA SOUZA JÚNIOR

Penso em todos os empresários e empresárias do comércio de bens, serviços e turismo que saem de suas casas todos os dias para trabalhar, gerar emprego e renda

É impossível imaginar um município brasileiro sem o comércio. São estes negócios, pequenos, médios e grandes, que movimentam diretamente a economia local e empregam milhões de pessoas em cada bairro de cada cidade.

Em Mato Grosso, entre as 425 mil empresas ativas, cerca de 70% são do setor do comércio de bens, serviços e turismo. Além disso, 62% dos empregos do estado estão ligados a esses setores, somando mais de 539 mil postos de trabalho formais.

Acredito que a união de forças faz a diferença para alcançar os resultados que almejamos. Por isso, tenho orgulho de estar à frente da Fecomércio de Mato Grosso, uma instituição que completa 66 anos de serviços prestados aos empresários do estado.

Somos representantes da classe empresarial, que está vinculada à federação por meio de seus respectivos sindicatos. Atualmente, são 16 sindicatos que representam os setores de material de construção, imóveis, atacadistas, gêneros alimentícios, confecções, óticas, imóveis, hotéis, bares e restaurantes, farmácias, representação comercial, entre outros.

Por meio da Federação, os empresários têm um olhar atento e constante sobre os seus interesses. Temos, por exemplo, a Renalegis, uma rede de relacionamentos, informações e serviços que busca o controle das informações legislativas. Desta forma, acompanhamos tudo o que está sendo discutido em relação às leis relacionadas ao nosso setor e podemos agir de forma rápida e articulada sempre que é necessário.

Para além do trabalho de representatividade e luta pelos interesses coletivos, a Fecomércio prima pelo bem-estar e pela educação. São dois braços sociais importantíssimos que a Federação coloca à disposição dos comerciantes e da sociedade – o Serviço Nacional de Aprendizagem Comercial (Senac) e o Serviço Social do Comércio (Sesc).

Os dois são mantidos pelos empresários mato-grossenses, já que ao pagarem os encargos sociais de suas empresas destinam 1% para o Senac e 1,5% para o Sesc. Assim, podemos oferecer serviços de qualidade que são reconhecidos em todo o estado e no Brasil.

Quem já não aproveitou um final de semana no Sesc Arsenal ou no Sesc Dr. Meirelles, em Cuiabá, ou em nossas unidades pelo interior, que oferecem saúde, bem-estar, educação, cultura e assistência por meio do programa Mesa Brasil, que distribui alimentos para instituições que atendem a população em situação de vulnerabilidade.

E os cursos oferecidos pelo Senac, que qualificam crianças, jovens e adultos em diversas frentes, focando na capacitação de mão de obra para o comércio de nosso estado.

Quando penso em Fecomércio Mato Grosso, penso em todos os empresários e empresárias do comércio de bens, serviços e turismo que saem de suas casas todos os dias para trabalhar, gerar emprego e renda. Penso em todos os colaboradores e colaboradoras do Sistema Comércio de MT que se dedicam a fazer melhor diariamente para que possamos entregar produtos de alta qualidade para todos os nossos públicos.

Estou à frente da Fecomércio MT há cinco anos, mas sou empresário neste estado há mais de 40 anos. Nesta caminhada institucional, me orgulho de construir junto a um grande grupo dedicado e colaborativo uma Federação que é exemplo para o Brasil. Uma instituição que hoje comemora 66 anos, mas que ainda tem muito a expandir e inovar, seguindo sempre na vanguarda do setor. Parabéns a todos que constroem um comércio pujante e inovador em Mato Grosso. Parabéns, Fecomércio MT.

JOSÉ WENCESLAU DE SOUZA JÚNIOR É PRESIDENTE DO SISTEMA FECOMÉRCIO/SESC/SENAC/IPF-MT

CLIC FINAL

Há alguns (poucos) anos o carnaval ganhou contornos diferentes, com meu pequeno herdeiro sendo minha maior prioridade. Não abandono, porém, o costume de ler caso sobre tempo, agora, inclusive, usando um recurso um pouco mais tecnológico: o kindle. E assim sigo tranquilo, longe de toda a agitação do carnaval, que continua sem me chamar a atenção.

EXPEDIENTE

DIÁRIO DO ESTADO
O JORNAL DIÁRIO DO ESTADO DO MATO GROSSO

DIÁRIO DO ESTADO MT GRÁFICA E EDITORA LTDA
CNPJ: 22.770.157/0001-39

Diário do Estado de Mato Grosso

SINOP
Rua dos Angelins, 10 Sala 02 – Jardim das Oliveiras – Sinop-MT
CEP 78552-442 Caixa Postal 180

CUIABÁ
Rua dos Angelins, 10 Sala 02 – Jardim das Oliveiras – Sinop-MT
CEP 78552-442 Caixa Postal 180

Diretor-Geral
Carlos Oliveira

Diretor de Redação
José Roberto Gonçalves

Editor de Política
Clemerson Mendes

Diagramação e Artes
Thiago Stovinski

E-mails

atendimento@diariodoestadomt.com.br

comercial@diariodoestadomt.com.br

redacao@diariodoestadomt.com.br

Fone: 66 3535-1000

OS ARTIGOS DE OPINIÃO ASSINADOS POR COLABORADORES SÃO DE RESPONSABILIDADE EXCLUSIVA DE SEUS AUTORES

ASSINATURAS

Sinop - R\$ 600,00 anual
Outras cidades - R\$ 800,00 anual

www.diariodoestadomt.com.br

Filme retrata a vida política de Dante Martins de Oliveira

A PRIMAVERA DE DANTE. O político ganhou projeção nacional por ser o autor das Diretas Já para o retorno da democracia

FOTO: HELDER FARIA

DA REPORTAGEM

Familiares e amigos estiveram presentes neste fim de semana para o lançamento do filme "A primavera de Dante", no Teatro do Cerrado Zulmira Canavarros, anexo à Assembleia Legislativa. O local ficou lotado de autoridades, políticos, público em geral e familiares no lançamento do filme "A primavera de Dante". O média-metragem conta a história da vida do ex-governador Dante de Oliveira e faz um resgate sobre a trajetória política do autor das 'Diretas Já', que, este ano completaria 72 anos.

A sessão especial foi requerida pelo deputado Carlos Avallone (PSBD), que, na solenidade, homenageou três personalidades com a Comenda Dante de Oliveira, uma das mais altas honrarias concedidas pelo Parlamento estadual.

Dona Maria de Oliveira, mãe de Dante, fez questão de prestigiar o lançamento do filme. Aos 102 anos, ela agradeceu o carinho e o reconhecimento das pessoas pelo trabalho que seu filho desempenhou em Mato Grosso e no Brasil. "Me sinto feliz em ver tantas pessoas amigas de Dante. Agradeço pelas histórias contadas e peço que nosso estado cresça e seja a esperança para nossa juventude", declarou dona Maria.

A viúva de Dante de Oliveira, Thelma de Oliveira, elogiou a ideia de fazer um filme contando a história do homem político que

Dante foi. "Eu entendo que esse movimento é o resgate histórico de tudo que Dante foi, a importância de todos os cargos que ele ocupou e das grandes transformações de manter essa memória viva, principalmente para as futuras gerações. Destaco um momento marcante na vida de Dante, quando ele foi fazer o discurso das Diretas Já, com mais de um milhão de pessoas. Ele ficou surpreso, assim como eu não imaginamos o alcance da proposta, a partir daí ele cresceu pessoalmente e politicamente", disse Thelma.

Avallone, autor do requerimento da sessão especial, contou que a obra de Dante é extensa e não é só em Mato Grosso, mas no Brasil. "Essa história tem que ficar registrada, é uma trilogia. Aproveito para elogiar e homenagear as pessoas que participaram dessa construção. A emenda das 'Diretas Já' não foi fácil, foi muita luta e emoção. Destaco a multidão na Praça da Sé, em São Paulo, e na Praça da Candelária, juntas, reuniram mais de 2 milhões de pessoas que apoiaram o projeto de Dante, o maior estadista que Mato Grosso e o país já teve", explicou Avallone.

Leonardo Oliveira, presidente do Instituto Dante de Oliveira disse que o político mudou a história do país e que deixou um legado para a população. "Esse é só o primeiro capítulo de tudo que vem por aí, para que as gerações atuais e futuras conheçam a história desse homem tão impor-



História do político mato-grossense será retrata em uma trilogia

tante e revolucionário, e acima de tudo cuiabano".

O filme média-metragem "A primavera de Dante" relembra

a vida e a obra do político mato-grossense das 'Diretas Já', que se tornou ícone nacional na luta pela democracia, além de resga-

tar os 40 anos do Movimento das Diretas Já, celebrado em 2024. O filme é uma realização da Associação Mato-grossense de Inclusão

Sociocultural (Amiscim), Assembleia Legislativa e Secretaria Estadual de Cultura, Esporte e Lazer/ Governo do Estado.

SOS CÁCERES

Governo envia ajuda ao município fortemente atingido pela chuva

FOTO: REPRODUÇÃO



Forças de Segurança e Defesa Civil atuam no município para a segurança dos moradores

DA REPORTAGEM

O Governo do Estado Grosso está enviando equipes e cestas com alimentos para auxiliar Cáceres nas ações de assistência aos moradores desalojados e desabrigados em razão da forte chuva que atingiu a cidade no último sábado (10).

O governador Mauro Mendes lamentou os estragos provocados pela chuva e ressaltou que o Governo do Estado está à disposição do município para ajudar no atendimento aos moradores. "Desde que fomos informados das fortes chuvas que caíram em Cáceres, nossas equipes do Governo de Mato Grosso já vêm atuando para aju-

dar a população e a Prefeitura. Seguimos à disposição do município e empenhados em mitigar os efeitos desse desastre para as famílias atingidas", afirmou o governador.

A Secretaria de Estado de Segurança Pública (Sesp), por meio do Corpo de Bombeiros Militar e da Polícia Militar do município, tem auxiliado no resgate às famílias que tiveram suas casas alagadas, sobretudo nos bairros Cavalhada I, II e III, Maracanzinho, Betel, Vila Nova, Cohab Velha e Santa Cruz.

Três equipes do Corpo de Bombeiros seguem prestando apoio aos moradores e realizando cortes de árvores que caíram sobre residências, a fim de ga-

rantir a segurança da população.

A Defesa Civil do Estado também tem orientado a Coordenadoria Municipal de Defesa Civil para as ações emergenciais. "Desde que soube do alagamento devido às fortes chuvas, acionei o Governo do Estado para que as famílias desabrigadas fossem socorridas. Desde então, as equipes do Governo e da Prefeitura estão atuando juntas para atender a população. Gratidão ao Governo, Prefeitura, Setasc, Defesa Civil e todos os voluntários envolvidos nesta grande ação humanitária. Vamos orar pela população e trabalhar para dar um pouco de conforto a essas famílias", pon-

derou a primeira-dama Virginia Mendes.

Devido aos alagamentos, cerca de 20 famílias foram abrigadas na Escola Técnica Estadual de Cáceres, onde recebem alimentação.

A pedido da primeira-dama Virginia Mendes, uma equipe da Secretaria de Estado de Assistência Social e Cidadania foi ao município entregar doações de cestas de alimento, kits de higiene, leite, cobertores e filtros de água. Quatro equipes da Defesa Civil do Estado também foram enviadas ao município para auxiliar no levantamento dos danos provocados pela chuva e do número de desabrigados e desalojados.

VÁRZEA GRANDE

Assistência e Senac ampliam parceria e abrem vagas para novos cursos

DA REPORTAGEM

A Secretaria de Assistência Social, por meio do Programa Qualifica + VG, em parceria com o Serviço Nacional de Aprendizagem Comercial (Senac), abre vagas para cursos gratuitos na área de Tecnologia da Informação.

Os cursos Lógica de Programação, Desenvolvimento Web Front End, Programação para Robótica, são recomendados para jovens e adultos que já cursaram informática básica ou operador de computador.

As formações buscam apresentar conceitos básicos de linguagens de programação e despertar nos alunos o interesse por esta área de atuação profissional, tornando-os capazes de desenvolver protótipos com tecnologias inovadoras e soluções digitais aplicáveis às empresas.

"São cursos que com certeza darão aos alunos inúmeras possibilidades de se empreender, além de oportunidade de ser um prestador de serviço, uma vez que são áreas cada vez mais valorizadas.

As vagas são limitadas, por

isso os interessados devem estar atentos ao período de inscrições, a carga horária, local e os dias em que serão ministrados os cursos", destacou o coordenador de Qualificação Profissional, Jovani Flores da Silva lembrando de que para fazer a inscrição é necessário a apresentação de RG, CPF e comprovante de endereço.

Segundo o coordenador, diversos cursos estão em andamento, outros com inscrições abertas.

"É importante que os interessados em se capacitar, em alguma área de atuação, busque informações junto aos Centro de Referência e Assistência Social (CRAS), de sua localidade, sobre quais os cursos estão com inscrições abertas e quais deles estão disponíveis em sua região.

O Qualifica + VG se tornou um importante programa de capacitação profissional e também de oportunidade de emprego".

Os cursos ofertados são: Lógica de Programação - 20 horas (5 dias); Desenvolvimento WEB FRONT END - 108 horas; Programação para Robótica - 60 horas.

FOTO: DIVULGAÇÃO



Cursos de tecnologia

AGRICULTURA			PECUÁRIA			CONJUNTURA ECONÔMICA			Dólar Comercial		Dólar PTAX		Dólar Turismo		Euro Comercial		Euro x Dólar	
Cotação do dia: 09/02/2024			Cotação do dia: 09/02/2024			Cotação do dia: 31/01/2024			4,9608 -0,68%		4,9717 -0,17%		5,1609 -0,64%		5,3492 -0,62%		1,0788 +0,23%	
SOJA	Nova Ubiratã	R\$/sc 94,60	BOI	Campo Verde	R\$/@ 210,85	Cesta Básica	Cuiabá	R\$ 801,91	Mega-Sena Concurso 2687 (10/02/24)		Quina Concurso 6364 (10/02/24)		Bolsa de Valores BVSP Bovespa IND					
MILHO	Diamantino	R\$/sc 38,50	VACA	Feliz Natal	R\$/@ 189,04	VBP MT	Mato Grosso	R\$ bi 161,65	02 04 24 30 34 50		03 41 42 51 60		Pontos	Volume	Máxima (Dia)	Mínima (Dia)	Varição	
ALGODÃO	Campo Verde	R\$/@ 124,46	LEITE	Noroeste	R\$/l 1,71	Emp. Agro	Mato Grosso	366.883	Acumulada: R\$ 53.000.000,00		Acumulada: R\$ 11.000.000,00		128.025,70	18,30 bi	128.895,67	127.579,40	-0,15%	
FONTE: IMEA			FONTE: IMEA			FONTE: IMEA							Última atualização: 09/02/2024 às 17h23					

Ação da PGE-MT resulta na penhora judicial de sacas de soja de empresa

DÍVIDAS TRIBUTÁRIAS. Devedora estava ocultando bens por meio de contrato de parceria para evitar bloqueio

ASSESSORIA DE IMPRENSA

A pedido da Procuradoria Geral do Estado (PGE-MT), a juíza da Vara Especializada de Execução Fiscal Estadual de Cuiabá, Adair Julieta da Silva, determinou a penhora de um milhão de sacas de soja de uma empresa do ramo agropecuário para o pagamento das dívidas tributárias de uma empresa de sociedade anônima, com a qual possui um contrato de parceria. Os débitos fiscais somam R\$ 267 milhões.

O procurador-geral do Estado, Francisco Lopes, afirmou que a decisão, proferida no dia 18 de janeiro, é uma demonstração da atuação intensa do Governo do Estado no combate à sonegação e fraudes fiscais.

“Essa ação minuciosa, realizada em parceria com a área de inteligência da Polícia Civil, para desbaratar fraudes fiscais, identificar patrimônios ocultos e descobrir empresas criadas em nome de laranjas reforça um sistema fiscal justo com os contribuintes que honram com os seus compromissos”, declarou.

A ação da PGE-MT aponta que a empresa devedora simulou uma negociação para esvaziar os valores decorrentes de contratos de parceria agrícola, porém, a PGE conseguiu identificar essa fraude e que há condições finan-

ceiras de arcar com essas dívidas, e pediu a responsabilização do grupo agropecuário.

A devedora cedeu, por meio desse contrato de parceria, 6,8 mil hectares de terras cultiváveis ao grupo agropecuário para a produção de soja, milho e outras culturas durante o prazo de 10 anos, recebendo antecipadamente ao próprio plantio/colheita o valor de R\$ 30 milhões, equivalente a 680 mil sacas de soja. O montante, no entanto, nunca passou pelas contas bancárias da devedora.

Após o protocolo da ação contra a devedora, as duas empresas firmaram o contrato de parceria agrícola e, por meio dele, foi feito o pagamento antecipado de 10 anos de renda em uma conta bancária criada apenas para frustrar o sucesso do pedido.

“É inegável a responsabilidade do grupo agropecuário, uma vez que contribuiu decisivamente para que nunca fosse encontrado qualquer valor na conta da empresa.

O contrato firmado entre as empresas gerou suspeita por possuir uma cláusula que dispensa a apresentação de matrículas atualizadas dos imóveis, certidões de penhor, licenças, CAR, APF, certidão negativa de embargo junto à Sema, termos

de anuência e quaisquer outros documentos, o que, supostamente, evidenciaria uma fraude”, afirma o subprocurador-geral fiscal do Estado, Jenz Prochnow Júnior, ao citar o apoio da investigação policial conduzida pela Delegacia Especializada em Crimes Fazendários e Contra a Administração Pública (Defaz).

A PGE ainda pontuou, no pedido, que o valor de R\$ 30 milhões recebido pela sonegadora foi destinado para uma nova empresa que não participa da negociação e feito após 10 dias da abertura da empresa, “o que leva a crer que foi criada com o objetivo específico de receber os valores em referência, uma vez que os referidos valores não passaram pelas contas da requerida”, como enfatizou a procuradora Raquel Casonatto, responsável pelo processo junto com o procurador Yuri Nadaf.

Yuri Nadaf classificou a decisão como inovadora. “A Justiça acolheu o pedido da PGE-MT para redirecionar a ação cautelar para o grupo agropecuário, bem como determinar a penhora do valor correspondente à sua contribuição para o esvaziamento patrimonial da requerida, que corresponde ao valor recebido a título de pagamento adiantado de 10 anos da parceria, ou seja, R\$ 30 milhões”, pontuou.



Devedora cedeu 6,8 mil hectares de terras cultiváveis ao grupo agropecuário para a produção de soja

Além do bloqueio através do Bacen Jud, foi deferido o arresto - medida cautelar típica que visa a

apreensão cautelar de bens do devedor - da produção de grãos nas propriedades objeto do con-

trato de parceria obedecendo ao limite estabelecido no documento.

ALGODÃO

Clima favorece e plantio atinge 98,87% da área

DA REPORTAGEM Canal Rural

O clima tem favorecido a semeadura do algodão em Mato Grosso. Até o dia 9 de fevereiro 98,87% da área estava plantada, superando, inclusive, a média dos últimos cinco anos de 91,72%. Ao se comparar com o ciclo 2022/23 a diferença é de 17,24 pontos percentuais, ante os 81,63% semeados nessa época no ano passado.

Na variação semanal, segundo levantamento do Instituto Mato-grossense de Economia Agropecuária (Imea), o avanço foi de apenas 3,50 pontos percentuais.

“Essa diferença pode ser explicada pelos cenários distintos enfrentados nas duas safras, de modo que as condições climáticas atuais têm favorecido o andamento dos trabalhos a campo, ao passo que, no ciclo passado, o excess-



FOTO: DIVULGAÇÃO

Trabalhos estão 17,24 pontos percentuais à frente da safra 2022/23

so de chuvas dificultou o avanço da colheita da soja e, conseqüentemente, a semeadura do algodão”, destacou o Instituto em seu boletim semanal do dia 5 de fevereiro.

Ainda conforme o Imea, cerca de 90,10% da área proje-

tada de 1,37 milhão de hectares foi semeada dentro da janela ideal, que foi até o dia 31 de janeiro.

O levantamento divulgado na última sexta-feira mostra que a região Centro-Sul já plantou 99,62% da sua

área. Na Nordeste 99,12%, enquanto no Médio Norte as sementes foram colocadas em 99,05%. Já a região Noroeste semeou 98,84% do algodão previsto, seguido da Oeste com 98,74% e da Sudeste com 98,56%.

SINOP

Indea constata que morte de abelhas foi causada por inseticida tóxico

DA REPORTAGEM

O resultado das amostras coletadas em dezembro de 2023 para entender o que provocou a morte de milhares de abelhas em uma propriedade de Sinop foi divulgado na última sexta (9). De acordo com o Instituto de Defesa Agropecuária de Mato Grosso (Indea-MT), foi constatado que todos os insetos mortos apresentaram até quatro tipos de resíduos de agrotóxicos.

Além disso, foi informado que, em comum, as amostras apresentaram o princípio ativo fipronil, que é considerado extremamente tóxico às abelhas, por interferir no sistema nervoso cen-

tral dos insetos, levando à paralisia e à morte.

O uso do fipronil é considerado irregular já que o Instituto Brasileiro do Meio Ambiente e dos Recursos Naturais Renováveis (Ibama) suspendeu, como medida cautelar, a aplicação de agrotóxicos à base da substância, por meio de pulverização foliar em área total, ou seja, não dirigida ao solo ou às plantas.

A medida foi adotada para proteger os polinizadores até que o órgão conclua a reanálise do defensivo agrotóxico. A investigação envolveu propriedades de Porto dos Gaúchos, Gaúcha do Norte, Brasnorte, Sinop, Juara e Dom Aquino.



FOTO: INDEA-MT

Milhares de abelhas morreram em uma propriedade de Sinop

PROTESTO

Servidores do BC Paralisarão atividades nos dias 20 e 21

DA REPORTAGEM Agência Brasil

Em operação padrão desde dezembro de 2023, os servidores do Banco Central (BC) paralisarão as atividades em 20 e 21 de fevereiro, na volta do carnaval. Em assembleia realizada dia 9, a categoria rejeitou a proposta do governo de conceder reajuste de 13%, parcelado para 2025 e 2026.

Segundo o Sindicato Nacional dos Funcionários do Banco Central (Sinal), 97% dos presentes à assembleia aprovaram o indicativo de greve escalonada. A primeira paralisação, de 48 horas, ocorrerá nos dias 20 e 21.

De acordo com o Sinal, o governo não atendeu às principais reivindicações dos servidores do BC, como a exigência de nível superior para o cargo de técnico, a mudança de nome do cargo de analista para auditor e a criação de uma “retribuição por produtividade institucional”, semelhante à existente para os auditores-fis-

cais da Receita Federal.

Além de aprovarem o indicativo de greve, os servidores decidiram entregar imediatamente os cargos comissionados. A devolução inclui cargos de gerências e diretorias. Segundo o Sinal, a medida pretende “provocar uma asfixia operacional e burocrática no órgão, como forma de pressionar o governo a atender às demandas da categoria”. A categoria reivindica um reajuste de 36% e reestruturação da carreira.

Em nota, o Banco Central informou que a mobilização não tem afetado o funcionamento de serviços essenciais, como o Sistema de Transferência de Reservas, a compra e venda de títulos públicos para regular a taxa Selic (juros básicos da economia) e o funcionamento do Pix. O órgão ressaltou reconhecer o mérito das reivindicações, o direito de greve e disse confiar na responsabilidade dos servidores com a sociedade.

FOTO: DIVULGAÇÃO



Categoria não aceitou proposta de reajuste parcelado de 13%

Amazônia[®] Seguros

Seguros para Agronegócios

Opções de seguros para sua
produção agrícola, equipamentos,
propriedade e funcionários.

Solicite mais informações

Fone: (66) 3531-2152

Whats: (66) 99205-4072

Todo tipo de seguro a gente faz!



LOCALIZEI

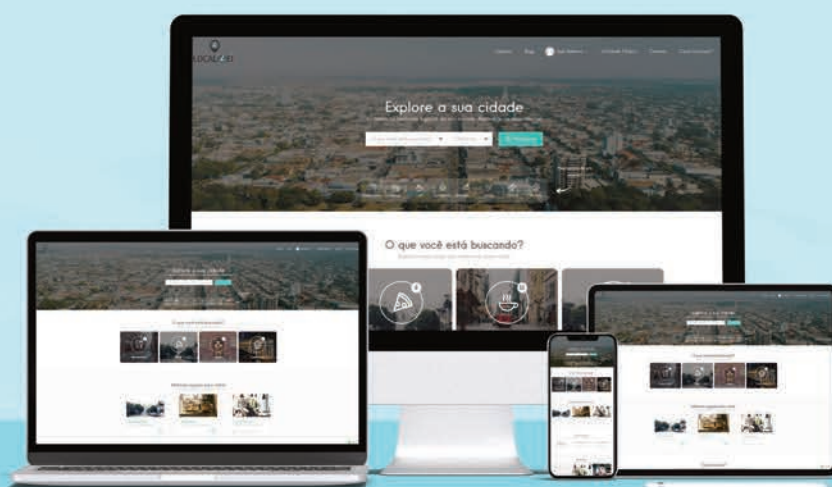

Um guia completo
de Sinop. Tudo o
que você procura
a um clique!

Aponte a câmera do
seu celular e fale
conosco agora:



www.localizei.com.br

Lista digital

Guia Local

Agenda Cultural

Lazer e Turismo

@localizei_sinop

MEGA OFERTA

Por tempo limitado



TODA A LOJA COM
50%
DE DESCONTO

» APROVEITE

FRETE GRÁTIS PARA TODO O

BRASIL

Entrega rápida



7 CopasStore



WHATSAPP



INSTAGRAM

7 Copas Store
Conta comercial do WhatsApp



@7COPASSTORE



SITE

setecopas.com



WHATSAPP:(66) 99646-8089

Nova Rota lança campanha Desacelera para combater o excesso de velocidade

VIA SEGURA. Sistema de análise flagrou um veículo trafegando na BR-163 que atingiu a velocidade média de 237km/h

FOTO: DIVULGAÇÃO

DA REPORTAGEM

Um estudo referente à velocidade na BR-163 aponta que cerca de 60 mil veículos trafegaram acima da velocidade média determinada para o trecho percorrido. Diante dessa realidade, a Nova Rota do Oeste lança a Campanha Desacelera para orientar e conscientizar os motoristas sobre a ampliação dos riscos e agravamento dos sinistros conforme a velocidade aumenta.

O monitoramento de velocidade média empregada pelos veículos é realizado pela área de Segurança Viária da Concessionária em sete pontos, onde há radares instalados, entre Itiquira e Sinop. Em todo o trecho sob a responsabilidade da Nova Rota as velocidades permitidas variam de 40km/h a 100 km/h, dependendo do segmento. Porém, o sistema de análise flagrou um veículo trafegando na BR-163 que atingiu a velocidade média de 237km/h.

A coordenadora de Segurança Viária da Nova Rota, Vanessa Dias, explica que a Concessionária está monitorando a velocidade média dos veículos, que é calculada com base no tempo que o condutor leva para percorrer a distância entre dois radares.

E o raio x traçado no estudo da Concessionária demonstrou dados alarmantes. "Precisamos conscientizar esses motoristas, que muitas vezes não conseguem visualizar a exposição ao risco ao trafegarem em velocidades tão expressivas".

Dados da Organização Mundial de Saúde (OMS) apontam que a cada 1% de acréscimo na velocidade média, au-

menta em 4% o risco de um acidente com morte. A importância do assunto também é destacada pela Polícia Rodoviária Federal (PRF), visto que o excesso de velocidade pode agravar praticamente todos os tipos de acidente e coibir essa prática reflete também na queda da letalidade relacionada aos sinistros.

"As causas mais comuns de acidentes nas rodovias federais de Mato Grosso são a reação tardia do condutor e a ausência de reação. Nos dois casos, o excesso de velocidade agrava muito o acidente. Quanto mais rápido está o veículo, menos tempo o condutor tem para reagir ou adotar alguma medida de segurança. É extremamente importante coibir o excesso de velocidade, visto que essa conduta coloca em risco a vida do condutor e de terceiros", comenta o chefe da Segurança Viária da PRF/MT, Henrique Candine.

Diante desse cenário, a Campanha Desacelera se apresenta como um mecanismo para chamar a atenção de quem trafega pela BR-163. As ações serão desenvolvidas em parceria com a PRF em três etapas: conscientização sobre o tráfego na velocidade diretriz e os riscos do excesso de velocidade; ação educativa; abordagem em tempo real.

Vanessa explica que nos próximos dois meses, a partir de fevereiro, os monitoramentos serão intensificados e a Campanha terá um caráter mais informativo junto aos motoristas. Por enquanto, nenhuma etapa prevê a punição dos condutores, mas sim chamar a atenção para a importância de uma viagem segura, preservando a vida.



Motoristas gostam de pisar além do permitido

"Vamos conscientizar de forma ampla sobre o assunto e seguir monitorando o comportamento. Nas próximas etapas teremos a participação da PRF nas abordagens, que em um primeiro momento será focado na conscientização de maneira presencial e,

depois, teremos abordagens dos motoristas no ato da conduta perigosa, por meio de alertas emitidos pelo sistema de monitoramento", conclui.

É importante destacar que o Código de Trânsito Brasileiro (CTB) - no artigo 218 - indica que trafegar com velocidade

superior à determinada para a via é considerada infração grave (quando o motorista excede de 20% a 50% da velocidade permitida); e gravíssima, quando a velocidade supera os 50%.

Além disso, o artigo 311 do CTB aponta que comete crime o condutor que trafega em

velocidade incompatível com a segurança nas proximidades de escolas, hospitais, estações de embarque e desembarque de passageiros, logradouros estreitos, ou onde haja grande movimentação ou concentração de pessoas, gerando perigo de dano.

BR-364

Ciclista de 74 anos morre atropelado por Toyota Hilux

FOTO: DIVULGAÇÃO



DA REPORTAGEM

Um ciclista, 74 anos, identificado como Milton Francisco da Silva morreu após ser atropelado por uma Toyota Hilux, no km 400 da BR-364, no perímetro urbano

de Cuiabá. O acidente ocorreu na madrugada de sábado (10).

De acordo com concessionária que administra a rodovia, o atropelamento ocorreu no momento em que o ciclista atravessava a pista sentido Cuiabá quan-

do foi atingido pelo veículo. O ciclista morreu no local.

A equipe da Delegacia Especializada de Delitos de Trânsito foi acionada para atender o caso. O condutor da caminhonete não teve ferimentos e assinou o ter-

mo de recusa de encaminhamento médico da Concessionária. A rodovia precisou ser bloqueada para os atendimentos e perícia, e depois foi liberada. As causas do acidente serão apuradas pela Polícia Civil.

JANEIRO

Sinop inicia ano com Emissão de 188 alvarás de construção

DA REPORTAGEM

Sinop emitiu 188 alvarás de construção no mês de janeiro de 2024.

Isso representa um aumento de 31,46% em comparação ao mesmo mês do ano passado, quando foram emitidos 143. Os números estão disponíveis na plataforma Observatório de Da-

dos, desenvolvido e alimentado pela Prefeitura de Sinop.

O resultado do mês passado representa 45,6 mil m² autorizados para construção. Considerando os resultados de jan/24, em expedições foram: 119 para obras residenciais (unifamiliar); 44 comerciais; 15 multifamiliares; 9 mistas (residencial/comercial); uma institucional.

FOTO: DIVULGAÇÃO



Em comparação com janeiro/23, aumento foi de 31,46%

VOCÊ SABIA?

DECLARAR SALÁRIO FALSO NA CARTEIRA DE TRABALHO É CRIME!

A pena pode chegar a até 6 anos de reclusão

Art. 297, § 3º e 4º e 337-A, II e III, do Código Penal



Vítima foi identificada como Milton Francisco da Silva

Sinop vai sediar 1ª Conferência de Ciência, Tecnologia e Inovação

EM MARÇO. Evento representa passo gigantesco rumo ao fortalecimento e desenvolvimento tecnológico local

FOTO: DIVULGAÇÃO

DA REPORTAGEM

Sinop se prepara para sediar a 1ª Conferência Municipal de Ciência, Tecnologia e Inovação (COMCITIS), marcada para 5 de março de 2024, às 14h, na Câmara. O evento, organizado sob a égide da Lei Complementar 210/2023, representa um passo gigantesco rumo ao fortalecimento e à democratização da inovação e do desenvolvimento tecnológico local.

A conferência, que se desdobra em duas etapas cruciais, busca não apenas avaliar a realidade atual da ciência e tecnologia no município, mas também fixar as diretrizes da política municipal para os próximos dois anos, eleger o novo Conselho Municipal de Inovação de Sinop.

A primeira etapa, já em andamento, convoca os interessados a se inscreverem como delegados ou membros da comunidade científica e tecnológica de Sinop, com prazo final até 16 de fevereiro de 2024. As inscrições podem ser protocoladas na sede da Secretaria de Desenvolvimento Econômico, na Avenida das Itaúbas 325, fone: 3520-7585.

A Comissão Organizadora da 1ª COMCITIS tem trabalhado para garantir o sucesso do evento.

Eles destacam a importância da participação ativa da comunidade para moldar o futuro da tecnologia na cidade.

Neste espírito de inovação e progresso, o prefeito Roberto Dorner expressou seu entusiasmo pela conferência: "A 1ª COMCITIS simboliza uma porta aberta para o futuro, um convi-

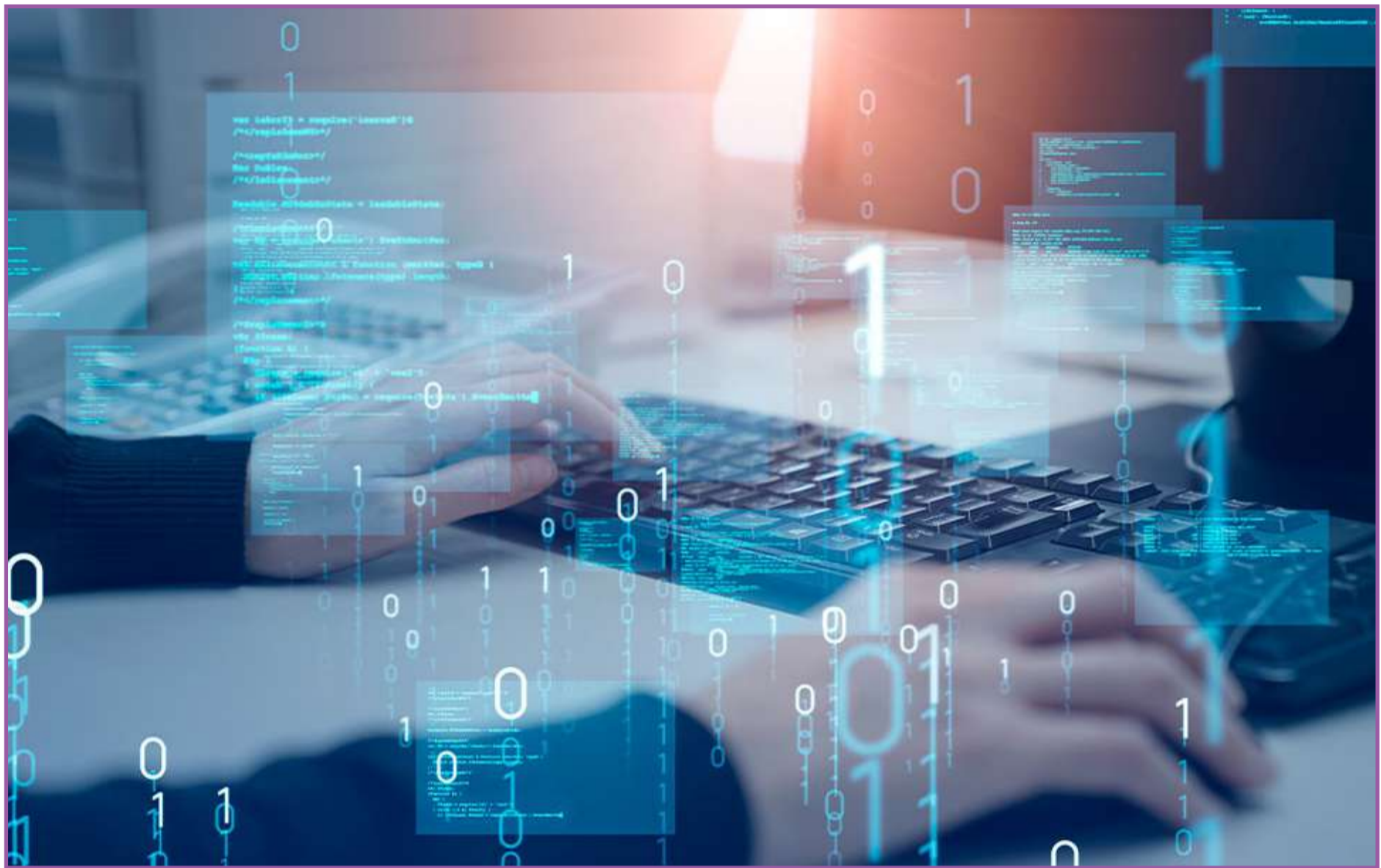

Evento será no próximo dia 5 de março

te para que todos participem ativamente na construção de um Sinop mais inovador e tecnologicamente avançado.

Estou ansioso para ver as ideias e projetos que surgirão deste encontro".

O Secretário de Desenvolvi-

mento Econômico, Klayton Gonçalves, reitera a importância da conferência para o crescimento da cidade. "Este evento é uma oportunidade única para Sinop se destacar como um centro de inovação tecnológica. Encorajo todos os inte-

ressados, desde empresários a acadêmicos, a se inscreverem e contribuírem com suas visões para o avanço da nossa comunidade".

As inscrições estão abertas para diversas modalidades, incluindo delegados da socieda-

de civil, membros da comunidade científica e tecnológica, e até observadores.

Esta é uma chamada para todos que desejam contribuir para o futuro tecnológico de Sinop.

À medida que a data se

aproxima, a expectativa cresce. A 1ª COMCITIS não é apenas uma conferência; é um marco na jornada de Sinop rumo à inovação e ao desenvolvimento sustentável. Todos são convidados a fazer parte desta transformação.

A FORÇA DO CAMPO ESTÁ EM UMA L200 TRITON SPORT.

PAZ NO TRÂNSITO COMEÇA POR VOCÊ.



L200 TRITON

SPORT GLS 2025

A PARTIR DE

R\$ **239.990,00***

WWW.L200TRITON.COM.BR

- MOTOR TURBO DIESEL
- TRACÇÃO 4X4
- TSA - ASSISTENTE DE CONDUÇÃO DE TRAILER
- CAPACIDADE DE REBOQUE DE ATÉ 2.300 KG
- CAPACIDADE DE CARGA DE ATÉ 1 TONELADA

FAÇA UM TEST DRIVE

4x4 É MITSUBISHI MOTORS

MITSUBISHI MOTORS

Tech & Soul

*Preço de tabela com frete e instalação. Preço de tabela do veículo L200 TRITON SPORT GLS 2025. Preço sugerido para todo o território nacional. Exclui-se frete e instalação. Preço de tabela do veículo L200 TRITON SPORT GLS 2025. Preço sugerido para todo o território nacional. Exclui-se frete e instalação.