

IBGE LANÇA NOVA EDIÇÃO DO ATLAS GEOGRÁFICO

Página -7

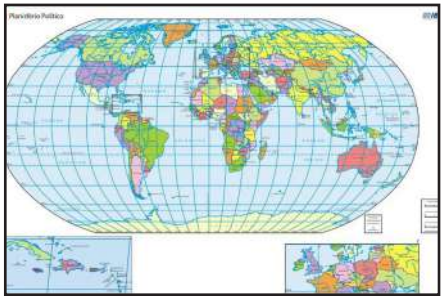

BOLETO COM DESCONTOS DE ATÉ 15% VENCE DIA 15

Página -3



BOA SAFRA: COMPRA E VENDA DE TERRENO

Página -4

DIÁRIO DO ESTADO

QUINTA-FEIRA

O JORNAL DIÁRIO DO ESTADO DO MATO GROSSO



WEBSITE

Manhã Tarde Noite
Máx 33 | Mín 17

11 de Abril de 2024 | Ano V - Edição 1271 - R\$ 3,00 | Informações: 66 3535-1000 | www.diariodoestadomt.com.br | Fundado em 2019

PORTAL KALABI

MAIORIA PARA A CHINA



Mao Grosso aumenta em 25,78% a exportação de carne bovina

Mato Grosso enviou um volume de 51,94 mil Toneladas Equivalente Carcaça (TEC) em março deste ano. Segundo os dados da Secretaria de Comércio Exterior, o aumento é de 25,78% quando comparado com o mesmo período de 2023.

Página -4

Soja (saca 60Kg) Venda

Sinop	R\$ 106,60
Sorriso	R\$ 107,00
Lucas R. Verde	R\$ 107,40
Nova Mutum	R\$ 108,00
Rondonópolis	R\$ 112,30

Fonte: IMEA

Milho (saca 60Kg) Venda

Sinop	R\$ 36,00
Sorriso	R\$ 35,45
Lucas R. Verde	R\$ 35,80
Nova Mutum	R\$ 37,00
Rondonópolis	R\$ 41,35

Fonte: IMEA

Arroz (saca 60Kg) Venda

Sinop	
Arroz Sequeiro Cultivar Primavera	R\$ 130,00
Sorriso	
Arroz Sequeiro Cultivar Primavera	R\$ 130,00

Fonte: AGROLINK

Algodão

Cuiabá	R\$ 128,17
Sorriso	R\$ 126,90
Lucas R. Verde	R\$ 127,14
Nova Mutum	R\$ 127,48
Rondonópolis	R\$ 127,79

Fonte: IMEA

Boi Gordo (Compra comercial)

Sinop	R\$ 200,88
Nova Mutum	R\$ 210,00
Rondonópolis	R\$ 210,00

Fonte: IMEA

Índice de preços

Cesta Básica	R\$ 801,91
--------------	------------

Fonte: IMEA

Cotações

Dólar	+1,35 % R\$ 5,075
Bovespa	-1,33 % 128.162,97 pts
Euro	+0,35 % R\$ 5,455

Selic (10,75% a.a.)	Salário mínimo R\$ 1.412,00
---------------------	-----------------------------

GoFlux conclui segunda rodada de investimentos de R\$ 30 mi

A LogFintech brasileira goFlux acaba de concluir sua segunda rodada de investimentos (Series A) no valor de US\$ 6 milhões (cerca de R\$ 30 milhões). A primeira ocorreu em 2021, com o montante de R\$ 6 milhões.

Página -4



DIVULGAÇÃO

PRÉ-ENEM DIGIT@L



DIVULGAÇÃO

MAIS AULAS DURANTE A SEMANA

A Diretoria Regional de Educação (DRE) de Várzea Grande, que está com 2.219 estudantes inscritos para o Pré-Enem Digit@l 2024, iniciou o projeto com uma novidade este ano. A DRE ampliou as aulas com atividades presenciais e online de segunda-feira a sábado, além de plantão tira-dúvidas.

Página -7

PRODUTORES RURAIS Mutirão aponta facilidade em regularização ambiental



DIVULGAÇÃO

A secretária de Estado de Meio Ambiente, Mauren Lazzarretti, deu uma palestra sobre o CAR Digital durante a abertura do Mutirão Ambiental, em Nova Ubiratã, nesta semana, e esclareceu o funcionamento desse sistema inovador para os produtores rurais e técnicos que participaram do evento organizado pelo Sindicato Rural e Prefeitura.

Página -8

Amazonia Seguros

Todo tipo de seguro a gente faz!

(66)99985-4325
@amazoniaseguros
www.amazoniaseguros.com.br
Av. Gov. Júlio Campos, 1245 St. Comercial, Sinop - MT

Editorial

Dengue mortífera

Nas 13 primeiras semanas de 2024, o número de mortes por dengue no Brasil quebrou o recorde da série histórica iniciada em 2000. De 1º de janeiro a 8 de abril, a doença ceifou 1.116 vidas, ante 1.094 em todo o ano passado. Os casos prováveis chegaram a 2,96 milhões —1,66 milhão em 2023.

Parte da crise sanitária se deve à inação do governo federal, embora as responsabilidades se estendam aos estados e municípios.

As mudanças climáticas intensificadas pelo fenômeno El Niño contribuíram para a calamidade —como a Organização Mundial da Saúde projetou em dois alertas desde o início do ano passado. Mas o Ministério da Saúde pouco fez para se preparar para o problema.

Poderia ter agilizado a burocracia para distribuição da vacina Qdenga pelo SUS ainda em 2023, já que são necessárias duas doses num intervalo de três meses, assim como criado ampla campanha informativa; deveria ter alocado mais recursos para as redes de saúde.

Também era premente uma atenção especial às populações de Sul e Sudeste que, por historicamente terem tido menos contato com os quatro sorotipos do vírus ao longo dos anos devido ao clima mais temperado, estariam mais vulneráveis.

Entre os 10 estados com maior coeficiente de incidência (casos por 100 mil habitantes), 6 são de Sul e Sudeste, 2 do Centro-Oeste, e os outros 2 de Norte e Nordeste.

O flagelo também atinge nossos vizinhos. A OMS declarou que, neste ano, a epidemia de dengue na América do Sul será a pior da história, e o Brasil puxa as estatísticas.

Até 26 de março, foram registrados 3,5 milhões de casos —1 milhão a mais do que todo o ano 2023.

Com 92% dos casos e 87% das mortes, Brasil, Paraguai e Argentina estão em pior situação. Nesta última, entre dezembro e março, foram 233 mil pessoas contaminadas e 161 óbitos. Os números, históricos, são 9 vezes o verificado no mesmo período em 2019 e 2020.

A contaminação tende a arrefecer a partir de maio, mas recomeçará no próximo verão. Considerando que, até lá, o mundo ainda estará sob os efeitos das mudanças climáticas, os três níveis de governo precisam estar preparados. Não se pode mais culpar a natureza quando a falha é de gestão.

“

As mudanças climáticas intensificadas pelo fenômeno El Niño **contribuíram para a calamidade** —como a Organização Mundial da Saúde projetou em dois alertas desde o início do ano passado

”

COLUNA TECNOLOGIA

TikTok: lucro anual da ByteDance salta 60%

De acordo com relatório divulgado pela Bloomberg News, a dona do TikTok, ByteDance, observou uma significativa ascensão em seus ganhos no último ano. Conforme o documento (e fontes ao portal), o lucro da empresa aumentou cerca de 60% em 2023, passando de US\$ 25 bilhões em 2022 para mais de US\$ 40 bilhões no ano passado.

O lucro antes de juros, impostos, depreciação e amortização (EBITDA) da empresa aumentou para mais de US\$ 40 bilhões em 2023. Assim, a companhia mantém sua posição como a startup mais valiosa do mundo, valendo para o mercado US\$ 225 bilhões.

O pódio é completado pela SpaceX, de Elon Musk, e OpenAI, dona do ChatGPT. A notícia chega enquanto a ByteDance vive pressão para vender o TikTok, ou enfrentar uma proibição nos EUA. Como estratégia, a rede social tenta se defender a partir do apoio dos usuários e uso de publicidade contra o banimento: cerca de 70 milhões de pessoas utilizam a plataforma nos Estados Unidos.

O relatório da Bloomberg chega paralelo a uma reportagem do The Wall Street

Journal que apontou que o TikTok estagnou em crescimento de usuários nos EUA, tornando-se menos lucrativo. Segundo os dados, divulgados em março, apesar de atingir as metas de crescimento na venda de anúncios, a empresa não estaria conseguindo ultrapassá-las — o que sugere que a ascensão da plataforma poderia ser ainda maior.

Parte das dificuldades nos EUA vem devido a um projeto de lei que tenta banir a rede social da ByteDance do país. A Câmara dos Deputados dos EUA apresentou e aprovou, em março, uma lei que pode banir o TikTok do país a menos que a empresa chinesa ByteDance venda a rede social para donos estadunidenses. O projeto está sob avaliação do Senado, que desacelerou o caso.

Pensando não apenas nos desafios judiciais e legislativos nos EUA, o TikTok também tem mirado nos rivais americanos. Em notificação enviada recentemente aos usuários, a plataforma chinesa anunciou a criação de “um novo aplicativo para postagens de fotos”, o TikTok Notes. A mídia social chega para concorrer diretamente com o Instagram, da Meta.



Ranking dos Políticos - Facebook

OPINIÃO DOS BRASILEIROS SOBRE O CONGRESSO É A MELHOR DESDE 2003, DIZ DATAFOLHA

Reprovação dos deputados e senadores caiu de **35% para 23%**, enquanto avaliação positiva subiu de **18% para 22%**.

politicosp.org.br

IMAGEM DO DIA



Crédito: Divulgação

Um piloto, 26 anos, morreu depois que o avião agrícola que ele pilotava caiu em uma fazenda localizada em Ipiranga do Norte, na terça (9). Geovani Gazal era dono do avião de pequeno porte e proprietário de uma empresa de pulverização. Ele estava sozinho na aeronave, segundo os bombeiros. O acidente ocorreu a cerca de quatro quilômetros da cidade. O avião ficou destruído e deixou Geovani preso às ferragens. O Corpo de Bombeiros informou que mobilizou duas equipes para atender a ocorrência, que contou com o apoio da Polícia Militar e Polícia Civil. No local, os militares conseguiram retirar o piloto dos destroços do avião, mas a vítima já estava sem vida. Geovani deixa a esposa e dois filhos. O local do acidente foi isolado para os trabalhos da Perícia Oficial e Identificação Técnica (Politec). A causa do acidente deve ser investigada pelo Centro de Investigação e Prevenção de Acidentes Aeronáuticos (Cenipa).



REPRESENTATIVIDADE PROPORCIONAL

Os presidentes das subseções da Ordem dos Advogados do Brasil - Seccional Mato Grosso se reuniram, para discutir a necessidade de uma representação proporcional dos advogados do interior nos cargos eletivos da OABMT. O levantamento apresentado no último dia 25 de março pelo grupo de trabalho criado no último Colégio de Presidentes mostra que o interior já representa 51% da advocacia mato-grossense, mas a representatividade não se reflete de forma proporcional nos cargos eletivos. A análise do grupo de trabalho formado por sete Presidentes de Subseções revela que, apesar de ser um avanço, os representantes do interior na diretoria da OAB e da CAAMT representam apenas 20% do total de cargos (uma diretora da seccional e duas diretoras suplentes na CAAMT). Além disso, dos 33 conselheiros titulares, apenas 12 são do interior.

ADVOGADOS DO INTERIOR

A demanda por uma representação mais equitativa não é recente, tendo sido objeto de proposta pelo então Conselheiro Federal por Mato Grosso, Felipe Guerra, em setembro de 2021. Entretanto, essa questão não foi contemplada no provimento 2022/2023 CFOAB. O levantamento pontua que “a análise percuente de tal provimento, permite a conclusão e que, embora não conste previsão expressa dos critérios de observância da participação do interior na composição das chapas, não há vedação ou impedimento”. “Final, o que se busca com o presente trabalho é justamente viabilizar a democratização plena através da defesa e do cumprimento dos princípios e finalidades da OAB”. “Contudo a plena efetividade só será alcançada quando corrigido mais uma distorção histórica: a participação proporcional das advogadas e advogados do interior na composição das chapas que concorrem a eleição seccional, em todos os níveis”.

MEDIDAS IMEDIATAS

O grupo de trabalho reitera ainda que “as medidas afirmativas aqui propostas não têm o condão de diminuir a representatividade ou a importância da capital na condução dos trabalhos da Ordem, pelo contrário, contemplam a ampliação inclusive do número de conselheiros pela capital” em razão do aumento do número de advogados inscritos desde a última eleição. Nesse sentido, o colégio de presidentes de subseção, de forma unânime, recomendou a adoção de medidas imediatas que atendam às necessidades da advocacia do interior, entre elas a submissão do documento ao Conselho Seccional para que, na edição do provimento que regulamentará as eleições de 2024, seja obrigatória a representatividade proporcional de advogados e advogadas da capital e interior.

Ética na Inteligência Artificial



GONÇALO ANTUNES DE BARROS NETO

Enquanto alguns argumentam que ela tem o potencial de democratizar o acesso ao conhecimento e a tecnologia, outros alertam para o **risco de aprofundar** ainda mais as disparidades socioeconômicas

A ascensão da inteligência artificial traz consigo uma série de questões éticas que demandam reflexões e debates. Enquanto a IA promete revolucionar diversos setores da sociedade, desde a medicina até a economia, também levanta preocupações sobre o uso responsável e ético dessa tecnologia.

A questão da responsabilidade é central quando se trata de IA. Como observou o filósofo de Oxford, Nick Bostrom (“A máquina superinteligente será a última invenção da humanidade”), a autonomia da IA levanta questões sobre quem é o responsável por suas ações e decisões. Em um mundo onde sistemas autônomos podem tomar decisões críticas sem intervenção humana, é fundamental estabelecer padrões éticos e legais para garantir a responsabilidade e prestação de contas.

Outra preocupação ética é o viés algorítmico, que pode levar à discriminação e injustiça. Como a IA é treinada com dados históricos, ela pode reproduzir e amplificar preconceitos existentes. A filósofa Kate Crawford argumenta que a IA reflete os valores e preconceitos de seus criadores (reprodução de estereótipos), destacando a necessidade de garantir a diversidade e inclusão na concepção e desenvolvimento desses sistemas.

A coleta massiva de dados dessa magnitude levanta preocupações sobre privacidade e transparência. O filósofo Luciano Floridi (“A inteligência artificial está reconstruindo o mundo”) defende uma abordagem ética baseada na transparência e controle dos dados pessoais, garantindo que os indivíduos tenham conhecimento e controle sobre como suas informações são usadas pela IA.

A IA também apresenta riscos significativos à segurança e ao futuro da humanidade. O filósofo e cientista da computação Stuart Russell, tido como um dos pensadores mais influente no assunto, alerta para o perigo de sistemas de IA mal projetados ou maliciosos, que poderiam representar uma ameaça existencial à humanidade. A ética da segurança desse processo interativo exige uma abordagem precaucionária, garantindo que os sistemas sejam projetados com segurança,

respeitando os valores humanos fundamentais.

Apesar dos desafios, esse mecanismo de “inteligência” também oferece oportunidades para aprimorar a compreensão ética e empática, conforme a filósofa Martha Nussbaum, que argumenta que a interconexão global proporcionada pela IA pode promover a empatia e a compreensão entre diferentes culturas e perspectivas, expandindo o círculo de preocupação moral e promovendo um mundo mais justo e solidário.

A ética direcionada à inteligência artificial é um campo em constante evolução, que exige uma abordagem interdisciplinar e colaborativa. Ao enfrentar os desafios éticos nessa quadra, é essencial buscar soluções que respeitem valores humanos fundamentais, como justiça, liberdade e dignidade. Um exemplo está no pensamento de Wendell Wallach, que propõe uma percepção ética centrada na colaboração entre especialistas técnicos, filósofos, legisladores e a sociedade civil, garantindo que as preocupações com os valores de densidade humana sejam incorporadas ao design e implementação da IA.

O avanço da inteligência artificial, por outro viés não menos preocupante, levanta questões sobre empoderamento e desigualdade. Enquanto alguns argumentam que ela tem o potencial de democratizar o acesso ao conhecimento e a tecnologia, outros alertam para o risco de aprofundar ainda mais as disparidades socioeconômicas. Por isso, o filósofo Thomas Piketty destaca a importância de políticas públicas que garantam a equidade na distribuição dos benefícios da IA e combatam a concentração de poder nas mãos de poucos.

O pensamento crítico e reflexivo é fundamental nessa nova ordem tecnológica. A inocência e o “panfletarismo” devem ser abandonados. Heidegger já enfatizava a importância da autoconsciência e da reflexão crítica na busca da autenticidade ética, incentivando os indivíduos a questionarem seus valores e assumir a responsabilidade por suas ações. Vale afirmar: não adianta responsabilizar as máquinas. É por aí...

GONÇALO ANTUNES DE BARROS NETO É JUIZ

EXPEDIENTE

DIÁRIO DO ESTADO
O JORNAL DIÁRIO DO ESTADO DO MATO GROSSO

DIÁRIO DO ESTADO MT GRAFICA E EDITORA LTDA
CNPJ: 22.770.157/0001-39

Diário do Estado de Mato Grosso

SINOP
Rua dos Angelins, 10 Sala 02 – Jardim das Oliveiras – Sinop-MT
CEP 78552-442 Caixa Postal 180

CUIABÁ
Rua dos Angelins, 10 Sala 02 – Jardim das Oliveiras – Sinop-MT
CEP 78552-442 Caixa Postal 180

Diretor-Geral
Carlos Oliveira

Diretor de Redação
José Roberto Gonçalves

Editor de Política
Clemerson Mendes

Diagramação e Artes
Thiago Stovinski

E-mails

atendimento@diariodoestadomt.com.br

comercial@diariodoestadomt.com.br

redacao@diariodoestadomt.com.br

Fone: 66 3535-1000

OS ARTIGOS DE OPINIÃO ASSINADOS POR COLABORADORES SÃO DE RESPONSABILIDADE EXCLUSIVA DE SEUS AUTORES

ASSINATURAS

Sinop - R\$ 600,00 anual
Outras cidades - R\$ 800,00 anual

www.diariodoestadomt.com.br

Mirtes fala pela primeira vez como pré-candidata à prefeitura de Sinop

SORRISO. Contribuição de melhoria será posteriormente cobrada dos proprietários beneficiados

CLEMERSON SM
clemersons@msn.com

A empresária Mirtes Grotta, concedeu entrevista na manhã de ontem, pela primeira vez como pré-candidata à prefeitura de Sinop, pelo Partido Novo. Ela participou ao vivo, do Jornal da Manhã da Jovem Pan Sinop.

Ainda sem uma bagagem pública, a empresária se apresentou à população sinopense e disse o que a credencia para o cargo de prefeita de Sinop, caso seja eleita no dia 6 de outubro. "O que me motiva é que todas as vezes nós nos envolvemos de uma forma não muito agressiva na política, mas todas as vezes nós nos envolvemos um pouco e depois não era bem aquilo, gostaríamos que tivesse sido algo mais, gostaríamos que o resultado tivesse sido um pouco melhor e baseado nisso, acabou vindo o estímulo para então conseguir fazer parte dessa gestão dessa futura administração", revelou.

Mirtes também esclareceu o que pensa de diferente para Sinop e o que fará em uma possível gestão Mirtes Grotta. "Acima de tudo, transparência. Tem muita coisa que tem acontecido que falta informação. Nós temos aí suspeita de corrupção e eu acredito que existe uma proposta diferente para Sinop, existe, nós podemos a melhorar em vários sentidos, nós temos problemas aqui no trânsito, nós temos problemas dos alagamentos, nós temos problemas de uma Sinop primária, de uma Sinop que sim,

tem crescido muito rápido, mas que tudo com o planejamento pode ser feito de forma assertiva.

A pré-candidata também foi questionada sobre sua amizade de décadas com o atual vice-prefeito, Dalton Martini, e que, se há alguma possibilidade de colisão entre os dois para que esteja na mesma chapa ao pleito deste ano. "Meu relacionamento com o Dalton é muito bom, sempre foi muito bom. Inclusive, eu sempre ressalto que a esposa dele é minha advogada há mais de 20 anos. Então, nós temos um relacionamento bem tranquilo e bem saudável. E temos conversado, temos conversado. Vamos esperar as pesquisas de agora para frente, né? Eu creio que dentro de uns 30 dias deve sair uma pesquisa", disse.

Ao afirmar que os dois tendem, de fato, a caminharem juntos nesta disputa, Mirtes disse que a definição de quem será cabeça de chapa e vice, terá como critério as pesquisas. "Vamos ver quem vai estar melhor, vamos ver quem vai estar à frente, né? Não tem nada definido por enquanto, agora começam as conversas, as trocas de ideias, temos muita coisa para conversar, para analisar e mais para frente serão tomadas essas decisões", apontou.

Sinop é uma cidade onde muitos dizem que anda sozinha, com as próprias pernas, mas a falta de um planejamento pode impedir a média e longo prazo a cidade se transformar em uma grande metrópole. E a pré-candi-

data falou sobre essa necessidade de pensar Sinop para as próximas décadas, e que isso já deveria ter começado. "Estou conversando desde a parte das periferias, pessoas de bairro vindo a necessidade, como pessoas, os loteadores que conhecem bem a estrutura da cidade, que conhecem bem a parte das hidrovias, como planejar bem esse centro, essa cidade, essa circunvizinhança toda. Eu quero ouvir desde aquele que tem mais estudo aquele que está aí igual eu aqui há 40 50 anos como aquele que chegou agora que está comprando seu imóvel agora que está construindo sua casa agora que está indo para a periferia para mais para fora da cidade, para nós fazermos um planejamento de base.

Durante a entrevista foi citado o fato dos agentes políticos de Sorriso, rotineiramente estarem viajando Brasil a fora para mostrar as potencialidades do município, e ela acabou sendo questionada se não falta isso também em Sinop. "Claro que sim, vamos pela máxima quem não é visto não é lembrado né, nós temos que divulgar, nós temos que divulgar melhor todo o potencial de Sinop que existe em todas as áreas, em Sinop não tem o que venha pra cá que não dê certo, aqui tudo tem condições de dar certo e isso precisa ser propagado porque isso gera emprego e renda, cada empresa que vem pra cá gera emprego e renda. Sinop é muito próspera, tem



FOTO: CLEBER ROMERO

A empresária chegou em Sinop em 1979

muita oportunidade, ainda é uma cidade jovem, uma cidade que vai completar 50 anos e tudo que vem pra cá, dá certo. Sinop virou um centro médico e um centro educacional então

tudo que vem pra cá dá certo. Aqui tem muito futuro para muita coisa e Sinop será, será com certeza uma grande cidade, maior ainda do que é hoje, num crescimento mais rápido ainda do

que é hoje. Para isso, claro, precisa melhorar a estrutura do negócio, né? Mas Sinop tem perspectiva muito boa. Sinop é o futuro do Mato Grosso", concluiu.

ELEIÇÃO EM SINOP

TRT inaugura 3ª Vara do Trabalho no Fórum de Sinop

DA REPORTAGEM

O Tribunal Regional do Trabalho da 23ª Região realizou, na manhã de ontem (10), a instalação da 3ª Vara do Trabalho no Fórum Trabalhista de Sinop. A Vara que passa a atender Sinop, estava instalada anteriormente em Colíder, no qual continuará sendo atendida pelas itinerantes, sem afetar nos andamentos processuais.

Localizada no Norte de Mato Grosso e sede das duas varas do trabalho de maior movimentação do Estado, Sinop recebe nesta quarta-feira (10) mais uma unidade. A inauguração da 3ª Vara do Trabalho da cidade será realizada às 8h30, no Fórum Trabalhista, na Avenida dos Ingás, 2.700, setor comercial.

A medida foi aprovada pelo Tribunal Pleno do TRT/MT e publicada no Diário Eletrônico da Justiça do Trabalho em 25 de março. Ela foi possível com a transferência da Vara do Trabalho de Colíder, que agora passará a funcionar como unidade itinerante.

A instalação da 3ª Vara de Sinop foi viabilizada ainda pela reforma e ampliação do Fórum Trabalhista da cidade, obra entregue em dezembro de 2023.

Com a transferência da Vara do Trabalho de Colíder para Sinop,



FOTO: ASSESSORIA

A medida foi aprovada pelo Tribunal Pleno do TRT/MT

a jurisdição dos municípios de Colíder, Itaúba, Marcelândia, Nova Canaã do Norte, Nova Guarita e Nova Santa Helena passa a ser da Vara do Trabalho de Peixoto de Azevedo.

Em razão da necessidade de redistribuição dos processos, os prazos processuais e regimentais das 1ª e 2ª Varas do Trabalho de Sinop ficam suspensos até 12 de

abril, facultada a adequação da pauta de audiências e mantido o atendimento ao público, em casos de urgência.

Também ficam suspensos, até 12 de abril, os prazos processuais e regimentais da recém-criada 3ª Vara do Trabalho de Sinop.

Por parte da advocacia, a demanda pela criação da terceira vara teve início durante a gestão

do presidente Eduardo Chagas, quando a comissão, liderada na época pelo Dr. John Lincoln e com o Dr. Aluísio Felipe como diretor, apresentou o pedido. Esse esforço persistiu durante nossa gestão, com o pedido sendo reforçado com determinação pela diretoria, conselheiros e pela comissão de direito do trabalho, presidida por Dra. Andréia Romfim.

SINOP

Boleto do IPTU 2024 com descontos de até 15% vence na próxima segunda

DA REPORTAGEM

As guias do IPTU exercício 2024 e da taxa de lixo vencem na próxima segunda-feira (15) e podem ser retiradas pelo site da Prefeitura, por WhatsApp ou presencialmente. Quem optar por quitar em cota única terá desconto de 15%, enquanto os contribuintes que preferirem pagar de forma parcelada, podem escolher em 3x ou em 6x.

Para o pagamento em três parcelas, o desconto será de 5%, com vencimentos nas seguintes datas: 15/04; 15/05 e 17/06. Pagamento parcelado em seis vezes, não tem desconto, com datas fixadas em: 15/04; 15/05; 17/06; 15/07; 15/08 e 16/09. Além do IPTU, também foi lançada em conjunto a taxa de lixo, nas mesmas datas

de vencimento, com as referidas formas de parcelamento, porém sem os descontos.

A retirada do boleto pela internet pode ser feita pelo link https://www.gp.srv.br/tributario/sinop/portaL_serv_capa?6. No site, o contribuinte pode acessar a guia IPTU, basta inserir o código do imóvel, inscrição imobiliária ou CPF/CNPJ e fazer a retirada do boleto.

No WhatsApp, basta salvar o contato no seu telefone e enviar uma mensagem para o número (66) 3520-7200, que retornará uma mensagem solicitando ao contribuinte que escolha entre as seguintes opções: 1) IPTU Online; 2) Serviços Online; 3) Falar com um atendente.

Os contribuintes que não conseguirem localizar o IPTU no



FOTO: DIVULGAÇÃO

Desconto para quem pagar à vista

Whats ou no site, podem buscar atendimento presencial no CAC (Centro de atendimento ao contribuinte), localizada na Avenida Júlio Campos, 1230. Também po-

dem retirar no Ganha Tempo. A unidade atende ao público das 8h às 17h, sem intervalo, e fica localizada na avenida das Acácias, nº 280, Jardim Botânico.

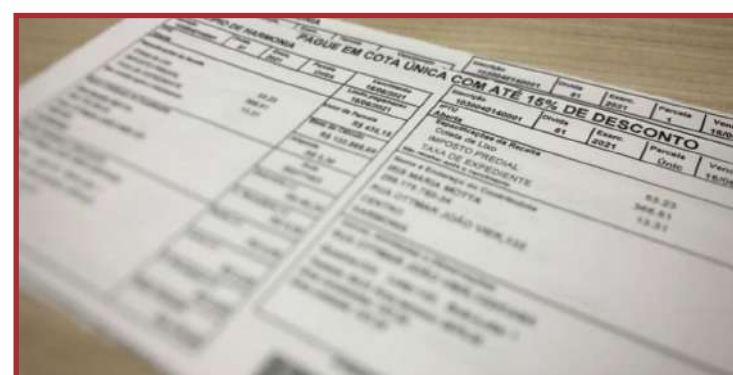
SPVAT

Câmara aprova novo seguro obrigatório de veículos

DA REPORTAGEM

A Câmara dos Deputados aprovou projeto que reformata o seguro obrigatório de veículos terrestres, mantendo com a Caixa a gestão do fundo para pagar as indenizações. O Projeto de Lei Complementar (PLP) 233/23, do Poder Executivo, será enviado agora ao Senado.

O texto foi aprovado na forma de um substitutivo do relator, deputado Carlos Zarattini (PT-SP), que retoma o pagamento de despesas médicas de vítimas de acidentes com veículos; e direciona entre 35% e 40% do valor arrecadado com o prêmio do seguro pago pelos proprietários de veículos aos municípios e estados onde houver serviço municipal ou metropolitano de transporte público coletivo.

Com a nova regulamentação, será possível voltar a cobrar o seguro obrigatório.

Os prêmios serão administrados pela Caixa em um novo fundo do agora denominado Seguro Obrigatório para Proteção de Vítimas de Acidentes de Trânsito (Spvat).

Devido aos pagamentos suspensos do Dpvat por falta de dinheiro, os novos prêmios poderão ser temporariamente cobrados em valor maior para quitar os sinistros ocorridos até a vigência do Spvat.

Os valores para equacionar o déficit do Dpvat serão destinados ao pagamento de indeniza-

ções, inclusive decorrentes de ações judiciais posteriormente ajuizadas, para provisionamento técnico e para liquidar sinistros e quitar taxas de administração desse seguro.

Outra novidade no texto é a inclusão de penalidade no Código de Trânsito Brasileiro (CTB) equivalente a multa por infração grave no caso de não pagamento do seguro obrigatório, cuja quitação voltará a ser exigida para licenciamento anual, transferência do veículo ou sua baixa perante os órgãos de trânsito.

A transferência de recursos da arrecadação com o seguro para o Sistema Único de Saúde (SUS) deixará de ser obrigatória, passando de 50% para 40%, a fim de custear a assistência médico-hospitalar dos segurados vitimados em acidentes de trânsito.

Poderão ser reembolsadas despesas com assistências médicas e suplementares, inclusive fisioterapia, medicamentos, equipamentos ortopédicos, órteses, próteses e outras medidas terapêuticas, desde que não disponíveis no SUS do município de residência da vítima do acidente.

O texto prevê ainda cobertura para serviços funerários e reabilitação profissional para vítimas de acidentes que ficaram com invalidez parcial.

O texto proíbe a transferência do direito ao recebimento da indenização, seguindo-se a ordem de herdeiros do Código Civil.

FOTO: DIVULGAÇÃO



Texto agora segue para apreciação do Senado

AGRICULTURA		PECUÁRIA		CONJUNTURA ECONÔMICA		Dólar Comercial		Dólar PTAX		Dólar Turismo		Euro Comercial		Euro x Dólar	
Cotação do dia: 09/04/2024		Cotação do dia: 09/04/2024		Cotação do dia: 25/03/2024		5,0763 +1,38%		5,0725 +1,29%		5,2714 +1,02%		5,4575 +0,41%		1,0754 -0,94%	
SOJA Sorriso	R\$/sc 107,00	BOI Novo Santo Antônio	R\$/@ 196,84	Cesta Básica Cuiabá	R\$ 801,91	Mega-Sena Concurso 2710 (09/04/24)		Quina Concurso 6411 (09/04/24)		Bolsa de Valores BVSP Bovespa IND					
MILHO Sinop	R\$/sc 36,00	VACA Várzea Grande	R\$/@ 189,56	VBP MT Mato Grosso	R\$ bi 148,60	05 06 25 42 44 50		23 42 48 57 60		Pontos	Volume	Máxima (Dia)	Mínima (Dia)	Variação	
ALGODÃO Cuiabá	R\$/@ 128,17	LEITE Norte	R\$/l 2,22	Emp. Agro Mato Grosso	448.837	Acumulada: R\$ 50.000.000,00		Acumulada: R\$ 20.000.000,00		128.171,81	11,33 bi	129.871,64	127.949,22	-1,33 %	
FONTE:IMEA		FONTE:IMEA		FONTE:IMEA						Última atualização: 10/04/2024 às 14h35					

GoFlux conclui segunda rodada de investimentos de R\$ 30 mi

INTELIGÊNCIA EM GESTÃO. LogFintech usará recurso captado para aperfeiçoamento de tecnologias como IA

ASSESSORIA DE IMPRENSA

A LogFintech brasileira goFlux, especialista em soluções tecnológicas para cadeia logística, geração de dados com IA (Inteligência Artificial), antecipação de recebíveis, previsão de fretes, além de impulsionar o mercado com solução para descarbonização das emissões de CO2, enquanto adiciona segurança, integridade e agilidade ao setor de transporte rodoviário de cargas, acaba de concluir sua segunda rodada de investimentos (Series A) no valor de US\$ 6 milhões (cerca de R\$ 30 milhões). A primeira ocorreu em 2021, com o montante de R\$ 6 milhões.

A captação atual, finalizada em fevereiro deste ano, foi liderada pelo fundo norte americano Capria, que investe em aplicação de tecnologias e IA em mercados emergentes.

A rodada também contou com o follow on da SP Ventures, que já havia liderado a primeira rodada em 2021, além da entrada de novos investidores internacionais como The Yield Lab Latam (Argentina) – Um dos principais investidores em AgTechs da América Latina, Blue Impact Global, Reflect Ventures, Arrebol Capital (todos dos EUA), além de

outros investidores baseados nos EUA e Suíça.

De acordo com Rodrigo Gonçalves, fundador e CEO da goFlux, essa segunda rodada teve como principal destaque o interesse do mercado internacional, já que cerca de 90% dos investidores estão fora do Brasil. Segundo ele, entre os principais pontos que chamam a atenção para a LogFintech é a capacidade de execução da empresa.

Em 2023, por exemplo, a plataforma transacionou 42 milhões de toneladas de carga, algo aproximado de US\$ 1,5 bilhão. "O sucesso desta captação, com volume maior do que o previsto, mostra que estamos no caminho certo."

Esses investidores certamente viram na goFlux, um modelo de negócio único e com maturidade para crescer de maneira sustentável no Brasil e na América Latina", diz.

Segundo Will Poole, sócio-diretor da Capria Ventures, desde o início ficaram impressionados com a visão da equipe e a capacidade de execução para revolucionar o cenário de fretes no Brasil e no exterior.

"Observamos uma enorme oportunidade para a goFlux, não apenas em promover o acesso à

transportadoras de pequeno e médio portes, promovendo a desbancarização por meio de seu produto, goFlux NaConta, mas também em aplicar IA Generativa para aumentar a produtividade e ajudar seus clientes com tomadas de decisão precisas. Fortalecendo assim o planejamento estratégico em um ambiente complexo e rico em dados", reforça.

O valor captado será utilizado em três importantes pilares dentro da empresa. Uma parte do recurso será destinada para o Fundo de Investimentos em Direitos Creditórios (FIDC), criado este ano. O recurso estará disponível na plataforma 100% digital, o goFlux NaConta, produto para antecipação de recebíveis exclusivo para transportadoras.

Segundo Gonçalves, a ideia é ampliar a oferta de crédito para melhorar a relação de fluxo de caixa das mais de três mil transportadoras cadastradas na plataforma. "Vamos de encontro a necessidade das transportadoras de ter acesso ao capital com custo adequado no momento que mais precisam, algo que também está ligado à sustentabilidade financeira do transporte do país", afirma.

O segundo foco de investi-



Empresa dará ênfase ao crescimento em novos mercados no Brasil e no exterior

mento será em IA através de outra importante ferramenta da empresa, o goFlux View, uma solução integrada à plataforma de contratação que traz inteligência preditiva e permite uma visão futura do comportamento do frete no mercado.

Utilizando esta solução, as empresas passam a ter a oportunidade de estar um passo à frente quando o assunto é variabili-

dade de preços de fretes. "Vamos ampliar os investimentos em IA principalmente para previsão de frete e assim entender comportamento do mercado futuro ajudando as empresas a gerenciarem os riscos da volatilidade de frete", acrescenta o CEO.

A terceira aplicação do recurso captado será direcionada para melhorar as funcionalidades, segurança e o compliance

da plataforma. Além disso, a ideia é também investir na expansão da equipe e ainda em novos negócios. "Queremos ampliar a presença em outros importantes mercados além do agro, como por exemplo, setores de alimentos, papel e celulose, construção civil, siderurgia."

O setor industrial está repleto de oportunidades", detalha Gonçalves.

MAIORIA PARA A CHINA

MT aumenta em 25,78% a exportação de carne bovina

DA REPORTAGEM

Mato Grosso enviou um volume de 51,94 mil Toneladas Equivalente Carcaça (TEC) em março deste ano. Segundo os dados da Secretaria de Comércio Exterior (Secex), o aumento é de 25,78% quando comparado com o mesmo período de 2023.

Segundo o Instituto Mato-grossense de Economia Agropecuária (Imea), a China continua como o principal comprador de carne bovina do estado. A participação do gigante asiático é 43,19% no volume exportado.

No primeiro trimestre de 2024 foram embarcados 157,68 mil TEC, considerado o maior volume para o período da série histórica. Entretanto, o preço médio pago pela tonelada exportada nesse período reduziu 5,16%. Quando comparado com o mesmo período de 2023 e 2022, a redução é de 5,16% e 17,06%, respectivamente.

Mesmo com o recuo no preço médio da tonelada exportada, o ritmo acelerado dos embarques da proteína vermelha ao longo dos primeiros meses deste ano, sustentou o valor do boi gordo no estado. Os preços poderiam ser menores neste período, devido ao alto volume de animais abatidos em Mato Grosso.



China segue sendo o principal comprador de carne bovina com 43,19%

DIZ IBGE

Inflação oficial recua para 0,16% em março

DA REPORTAGEM Agência Brasil

A inflação oficial do país, medida pelo Índice Nacional de Preços ao Consumidor Amplo (IPCA), recuou para 0,16% em março deste ano. Em fevereiro, a taxa ficou em 0,83%. Já em março do ano passado, o índice registrado foi 0,71%.

Com o resultado, o IPCA acumula taxa de 1,42% no ano e de 3,93% em 12 meses, segundo dados divulgados nesta quarta (10) pelo Instituto Brasileiro de Geografia e Estatística (IBGE).

A inflação de março foi puxada pelo grupo de despesas alimentação e bebidas, cujos preços subiram 0,53% no mês.



Em fevereiro, a taxa ficou em 0,83%

RIBEIRÃO CASCALHEIRA

Boa Safra celebra o compromisso de compra e venda de terreno

ASSESSORIA DE IMPRENSA

A Boa Safra (SOJA3), empresa líder na produção de sementes no Brasil, anuncia o compromisso de compra e venda de um terreno em Ribeirão Cascalheira para a construção de um novo Centro de Distribuição (CD). A obra teve início nesta semana.

Mato Grosso é consolidado líder nacional na produção de grãos, com destaque para a soja, que ocupa cerca de 12 milhões de hectares. Essa região estratégica para o agronegócio brasileiro exige um planejamento para garantir o sucesso da safra. Um dos fatores cruciais é a entrega das sementes aos produtores rurais no momento ideal para o plantio. Nesse sentido, a proximidade entre os Centros de Distribuição (CDs) e as áreas de cultivo é fundamental.

Glaube Caldas, diretor de

Operações da Boa Safra, destaca a importância da proximidade dos Centros de Distribuição (CDs) com os agricultores. "Essa iniciativa estratégica garante que os produtores rurais recebam as sementes de soja no momento ideal para o plantio, otimizando o processo e evitando a perda de qualidade seja por armazenamento inadequado ou transporte prolongado", analisa.

A equipe de engenharia da Boa Safra estima a entrada em operação em 31 de agosto de 2024, permitindo o atendimento de uma área de mais de 2 milhões de hectares. A iniciativa faz parte do plano de expansão da Companhia anunciado durante seu processo de IPO em abril de 2021. Com a nova estrutura, a Boa Safra espera melhorar ainda mais a jornada do cliente, assegurando qualidade e segurança nas entregas.



Espaço está sendo utilizado para a construção de um novo Centro de Distribuição

Palmeiras 'vira chave' e deve ter mudanças para Libertadores

CAMPEÃO ESTADUAL. Depois de estreia com escalação reserva em Buenos Aires, Verdão recebe Liverpool

FOTO: FABIO MENOTTI

DA REPORTAGEM

É hora da virada de chave no Palmeiras. Depois de conquistar o título paulista, no último fim de semana, o Verdão transfere as atenções para as competições nacionais e internacionais de 2024. A primeira delas: a Conmebol Libertadores, em que recebe o Liverpool, do Uruguai, às 20h desta quinta (11), no Allianz Parque.

A equipe estreou no torneio há uma semana, no empate com o San Lorenzo, em Buenos Aires, mas utilizando o time reserva devido à proximidade com a final do Estadual. Dessa vez, a tendência é de mudanças.

No ataque, Endrick ainda deve esperar para fazer sua estreia pela Libertadores, porque se recupera de um trauma na coxa direita. São estas, aliás, as partidas finais do atacante antes de se despedir em transferência ao Real Madrid, no meio do ano.

Ao mesmo tempo, o lateral-direito Mayke, o zagueiro Gustavo Gómez e o volante Zé Rafael são dúvidas por terem deixado o campo com dores no fim de semana. Os quatro trabalharam na terça em treino regenerativo, como aconteceu com todos os atletas que foram titulares, e serão avaliados no dia a dia para definir situação física e tempo de retorno.

Em caso de ausência do quarteto, porém, o Palmeiras ainda pode ter pelo menos sete considerados titulares: Weverton, Murilo, Luan, Piquerez, Aníbal Moreno, Raphael Veiga e Flaco López, além de Lázaro - a depender da escolha de Abel Ferreira, uma vez que o atacante terminou sendo escolhido para a final do Paulista contra o Santos.

Uma provável escalação do Verdão, neste cenário, contaria com: Weverton; Marcos Rocha, Luan, Murilo e Piquerez; Moreno, Richard Ríos e Raphael Veiga; Flaco López, Lázaro (Luis Gui-

lherme) e Rony.

Em campo, o Palmeiras trabalha para garantir uma classificação sem preocupações ao mata-mata da Libertadores e por uma nova chance de título - o terceiro de Abel Ferreira na competição - depois da eliminação para o Boca Juniors na semifinal do ano passado. Agora, porém, impulsionado pela conquista estadual e amparado pela ambição do elenco.

"A paixão e amor por competir e continuar ganhando, é difícil manter esse sarrafo e de forma consistente. O grande mérito da equipe é não se deslumbrar quando ganha e nem deixar ir abaixo quando perde", sentencia Abel Ferreira.

R. VEIGA ARTILHEIRO

O gol de Raphael Veiga na final do Campeonato Paulista, no último domingo, entrou para a história do jogador em sua trajetória pelo Palmeiras. O meia chegou a 89 gols com camisa do Verdão e se tornou o maior artilheiro do século 21 no clube.

Até a final do Paulistão, Veiga dividia o posto com Dudu, que tem 88 gols marcados em 443 jogos disputados pelo Palmeiras. O meia, por sua vez, atingiu a marca com 283 partidas.

Os cinco maiores artilheiros do século 21: Raphael Veiga - 89 gols; Dudu - 88 gols; Willian Bigode - 66 gols; Rony - 63 gols; Vágner Love - 54 gols.

Essa distância na ponta pode ficar ainda maior por causa da lesão de Dudu. O atacante se recupera de uma cirurgia no joelho e não tem data definida para retornar.

A expectativa é de que entre o final de maio e o início de junho ele tenha condições.

O gol de domingo aumentou uma marca que já pertence a Raphael Veiga.

O camisa 23 disparou ain-



Abel Ferreira orienta jogadores do Palmeiras em treino

da mais na liderança de gols em finais na história do Palmeiras. Ele chegou aos 12 gols em deci-

sões e ficou mais distante de ser alcançado por qualquer jogador do atual elenco. Quem mais se

aproxima neste quesito é Gabriel Menino, com três gols marcados em finais. Na história, Evair ocu-

pa a segunda posição, com seis gols, acompanhado de Arce e Romeiro, cinco gols cada.



eLOG
encomendas centro-norte

+150 Norte • Centro Oeste • Sudeste
LOCALIDADES



ENVIOS EXPRESSOS



**AGILIDADE
SEGURANÇA
RAPIDEZ**

(65) 3623-2939

(65) 9 9699-3505

www.elogcomendas.com.br

Pré-Enem Digit@l 2024 terá mais aulas durante a semana

PARALISAÇÃO. Servidores pedem recomposição salarial e reestruturação das carreiras da área técnico-administrativa

FOTO: DIVULGAÇÃO

DA REPORTAGEM

A Diretoria Regional de Educação (DRE) de Várzea Grande, que está com 2.219 estudantes inscritos para o Pré-Enem Digit@l 2024, iniciou o projeto da Secretaria de Estado de Educação (Seduc-MT) com uma novidade este ano. A DRE ampliou as aulas com atividades presenciais e online de segunda-feira a sábado, além de plantão tira-dúvidas.

Os estudantes do 3º ano do Ensino Médio e do 2º ano da Educação para Jovens e Adultos (EJA) inscritos são de 45 escolas espalhados em cinco municípios que contemplam a DRE, sendo 28 delas na cidade de Várzea Grande, três em Acorizal, quatro em Jangada e cinco em Nossa Senhora do Livramento e Poconé cada.

De acordo com a diretora regional de Educação, professora Maria Denise Souza Carvalho, em 2023 foram mais de 200 estudantes do polo aprovados apenas para a Universidade Federal de Mato Grosso (UFMT) em diversos cursos. "A meta para a edição do Enem 2024 é chegarmos a 600 aprovações", falou.

A responsável pelo Pré-Enem Digit@l da DRE, a professora técnica da Coordenadoria Pedagógica (Coped), Ana Carolina dos Santos, diz que teve o olhar sensível ao sugerir ampliar as aulas para cinco dias da semana e não apenas três, como em 2023.

Ela contou que no ano passado as aulas aconteciam de acordo com o horário em que o professor tinha disponibilidade. Além disso, Ana percebeu que os jovens apresentaram interesse maior em aulas no período noturno.

"Atenderemos todos os dias os estudantes, com aulas online e presenciais. De segun-

da, quarta e sexta as aulas serão de forma online. Na terça, quinta-feira e sábado as aulas serão presenciais em uma escola polo. Isso nos mostrou que quando o estudante possui um local como referência para estudar, o aproveitamento no ensino é muito melhor", explicou.

Para nenhum inscrito ficar sem participar das aulas, a DRE do polo Várzea Grande optou por realizar todos os aulas no período noturno, sendo online ou presencial. No formato presencial, as aulas ocorrerão na Escola Estadual Militar Tiradentes, em Várzea Grande, a partir da próxima quarta (16). Também haverá aulas nos quatro municípios que contemplam a diretoria regional, sendo o primeiro em Poconé no dia 4 de maio.

"Decidimos realizar todos os dias as aulas por que eu, como professora, acredito no potencial dos nossos estudantes, tenho por missão proporcionar a melhor forma de aprendizado a eles. Nas lives estamos tendo respostas positivas, estamos tendo participação deles. Isso é muito gratificante. A meta esse ano é alcançar 600 aprovados", finalizou Ana.

PRÉ-ENEM DIGIT@L MT

A Seduc deu o pontapé inicial no Pré-Enem Digit@l 2024, no dia 23 de março, no teatro da Universidade Federal de Mato Grosso (UFMT), com a presença de mais de 400 estudantes da Rede Estadual de Ensino. Na oportunidade, foi entregue para cada estudante o kit de material de estudo com 12 livros e quatro cadernos contendo exercícios e simulados.

Este ano, em Mato Grosso, foram 17 mil estudantes inscritos do 3º ano do Ensino Médio e do 2º ano da Educação de Jovens e Adultos no curso preparatório.



Durante os nove meses do Pré-Enem vão ocorrer aulas presenciais, online, aulas de Redação Nota 1000, si-

mulados e uma aula especial intercalando as provas do Enem, que serão realizadas nos dias 3 e 10 de novembro.

Há ainda um plantão tira-dúvidas

O curso faz parte da Política 'Projetos Pedagógicos Integrados', uma das 30 políticas educacionais que compõem o

Plano EducAção 10 Anos, que visa colocar a rede estadual entre as cinco redes mais bem avaliadas no país até 2032.

MATO GROSSO

Ainda dá tempo de ingressar nas faculdades com bolsas de estudo

FOTO: DIVULGAÇÃO

Comece agora!

Garantia de melhor desconto? É SÓ NA QUERO!

ATÉ 3 MENSALIDADES

Mais de 312 mil bolsas de estudo com até 90% de descontos estão disponíveis

DA REPORTAGEM

Os interessados têm até 15 de abril para efetivar sua inscrição em graduações e pós-graduações no Mato Grosso. Pensando em facilitar o acesso de estudantes ao ensino superior ainda neste semestre, a Quero Bolsa, a principal plataforma de bolsas de estudo no Brasil, iniciou a Campanha "Comece Agora!" disponibilizando mais de 312 mil bolsas de estudo remanescentes para graduação nas modalidades presencial, EaD (Educação a Distância) e semipresencial, com descontos que podem chegar a 90%.

Os estudantes podem garantir mensalidades com descontos sem a obrigação de comprovar renda ou ter realizado o Exame Nacional do Ensino Médio (Enem). A alternativa é ideal para as pessoas que desejam cursar a faculdade com uma mensalidade que caiba no orçamento. As vagas também são atrativas para aqueles que não conquistaram bolsas oferecidas diretamente pelas universidades, não conseguiram ingressar numa universidade pública ou até mesmo para os candidatos que não tiveram acesso a uma vaga por meio dos programas educacionais do

Governo Federal. Foi o caso do estudante Jonathan Ferreira Oliveira, de Curitiba. "Antes da bolsa de estudo, eu não tinha condição de pagar uma faculdade, por questões financeiras. Eu moro sozinho aqui em Curitiba. Sempre tentei a faculdade pública, porém nunca consegui passar, e graças à Quero Bolsa, ingressei numa faculdade", revela. Outra bolsista da Quero Bolsa, Tiphany Cavalcanti Leandro completa que os descontos concedidos pelo site deram a ela a oportunidade de sonhar.

De acordo com o Censo da Educação Superior de 2022,

apurado pelo Instituto Nacional de Pesquisas Educacionais Anísio Teixeira (Inep), a taxa de desistência acumulada de alunos matriculados na graduação foi de 58%, ante 57% no ano anterior. Entre os estudantes com Fies, a taxa de desistência foi de 49%. Já entre aqueles sem o benefício, foi de 62%. Entre os alunos com ProUni, a desistência foi de 40%. Para os que não participaram do programa, a taxa foi de 60%. Portanto, conforme mostra o estudo, os alunos que contam com algum tipo de auxílio ou desconto para o pagamento das mensalidades têm mais probabilidade de concluir o curso.

EDUCAÇÃO

IBGE lança nova edição do Atlas Geográfico Escolar

DA REPORTAGEM
Agência Brasil

O Instituto Brasileiro de Geografia e Estatística (IBGE) lançou uma nova edição do Atlas Geográfico Escolar. Haverá versões impressas - que poderão ser adquiridas na loja virtual do IBGE, e também digital, disponível no site do instituto.

O atlas tem mais de 200 mapas entre físicos, políticos e temáticos no Brasil e do mundo, com informações sobre clima, vegetação, relevo, uso da terra, demografia, economia, indicadores sociais e divisões políticas, entre outras.

Constam como novidades da publicação mapas mundiais que apresentam o território do Brasil no centro do mundo. Tam-

bém poderá ser vista a marcação das representações diplomáticas do Brasil no exterior e das nações que compõem o G20, grupo que reúne 19 das maiores economias do mundo, além da União Europeia e União Africana. A nona edição do atlas coincide com o momento em que o Brasil preside o G20. Segundo o IBGE, a publicação é uma oportunidade de mostrar como o país pode ser visto em relação ao grupo de nações e ao restante do mundo. O atlas destacará também os territórios quilombolas, a distribuição de pessoas quilombolas e indígenas e as espécies ameaçadas de extinção. Na versão impressa, haverá QR codes (códigos para leitura por celular) que levam a gráficos interativos na versão digital, além de vídeos e links com conteúdos complementares.

FOTO: DIVULGAÇÃO

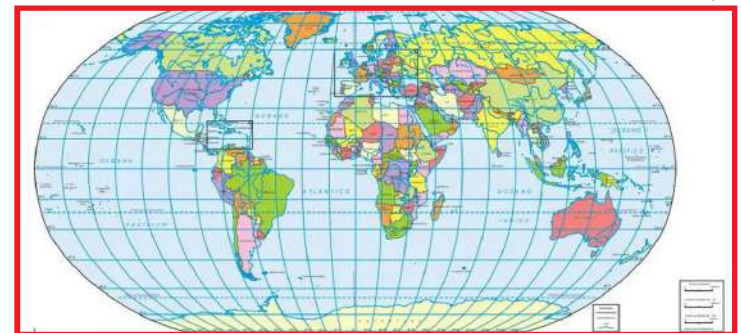

Haverá versão impressa e digital

ESTE DIREITO É GARANTIDO A QUEM TEM 80 ANOS OU MAIS

Entre as pessoas idosas, é assegurada prioridade especial aos maiores de 80 anos, preferencialmente em relação às demais prioridades.

Lei 14.423/2022, art 3º, § 2º

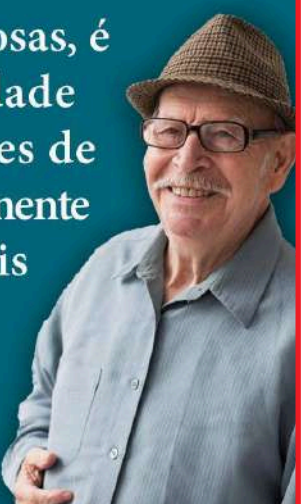

Mutirão aponta a produtores rurais facilidade em regularização ambiental

CAR DIGITAL. Esse é o primeiro mutirão realizado após a implementação deste sistema totalmente automatizado

FOTO: PREFEITURA/NOVA UBIRATÁ

DA REPORTAGEM

A secretária de Estado de Meio Ambiente, Mauren Lazzaretti, deu uma palestra sobre o CAR Digital durante a abertura do Mutirão Ambiental, em Nova Ubiratã, nesta semana, e esclareceu o funcionamento desse sistema inovador para os produtores rurais e técnicos que participaram do evento organizado pelo Sindicato Rural e Prefeitura.

Durante a palestra, a secretária detalhou o processo de análise do Cadastro Ambiental Rural (CAR) através do sistema digital SIMCAR, juntamente com a nova base de dados geográficos do município. Esse processo permite que o proprietário seja notificado, via e-mail e WhatsApp, sobre a situação do seu cadastro, indicando se está apto ou inapto.

Se o cadastro for considerado apto, o proprietário tem um prazo de 90 dias para revisar e aceitar ou recusar o registro no CAR digital. A aceitação implica na confirmação dos dados e na emissão automática dos documentos necessários. Por outro lado, quem tiver o cadastro inapto receberá orientações específicas para correção e posterior análise manual.

A implementação do CAR Digital, conforme ressaltou a secretária Mauren Lazzaretti, é um passo significativo na gestão ambiental, facilitando a aplicação do Código Florestal e otimizando ações de monitoramento e planejamento ambiental e econômico no estado.

"O CAR Digital é uma solução que traz uma nova perspectiva para a implantação do Código Florestal, visando conferir escala com qualidade da infor-



Secretária abordou detalhes do novo sistema

mação na validação do cadastro no Estado", enfatizou.

Esse é o primeiro mutirão realizado após a implementação deste sistema totalmente automatizado, que utiliza tecnologia de satélite para a análise e aprovação dos registros, contribuindo para a agilidade e eficácia do

processo.

O prefeito Edegar José Bernardi expressou satisfação com a escolha de Nova Ubiratã como cidade-piloto para o projeto, destacando a importância da tecnologia na regularização e no avanço da gestão ambiental no município.

"Vamos fazer o trabalho junto com os produtores para poder regularizar todas as propriedades, principalmente as que estão encontrando mais dificuldades. A tecnologia é hoje o caminho para agilizar e esse trabalho é um avanço muito importante", afirmou.

Em Nova Ubiratã, foram processados 1579 Cadastros Ambientais Rurais (CAR), com 478 deles recebendo aprovação na análise digital e atualmente aguardando a confirmação ou rejeição do proprietário.

Além disso, 394 registros foram reprovados devido a pen-

dências identificadas na análise digital, necessitando de informações adicionais dos cadastrantes. Outros 668 CARs foram negados por estarem localizados em áreas de assentamento (Incra/Intermat), e 64 propriedades foram identificadas em mais de um município.

Um guia completo de Sinop. Tudo o que você procura a um clique!

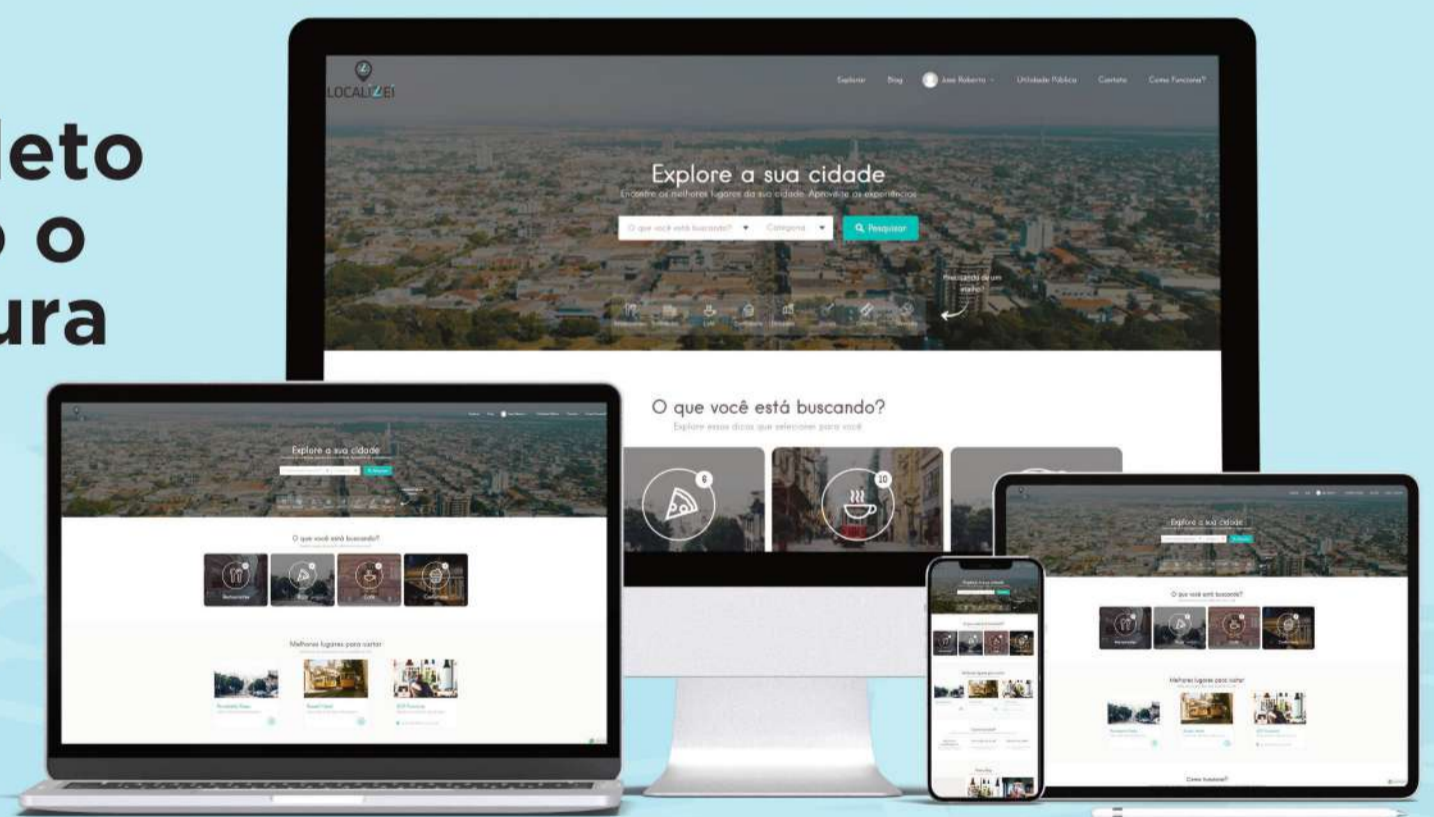

 Lista digital

 Guia Local

 Agenda Cultural

 Lazer e Turismo

 | www.localizei.com.br

Aponte a câmera do seu celular e fale conosco agora:



LOCALIZEI

 localizei_sinop