

BOLSONARO EXALTA PRODUTORES E ARRASTA MULTIDÃO PELAS RUAS



Página -3

DIÁRIO DO ESTADO

QUINTA-FEIRA O JORNAL DIÁRIO DO ESTADO DO MATO GROSSO



WEBSITE

Manhã Tarde Noite
Máx 33 | Mín 17

18 de Abril de 2024 | Ano V - Edição 1276 - R\$ 3,00 | Informações: 66 3535-1000 | www.diariodoestadomt.com.br | Fundado em 2019

DIVULGAÇÃO

NAS ESTRADAS



Nova Rota testa tecnologia de iluminação inteligente na BR-163

Uma nova tecnologia em iluminação sustentável e inteligente está em fase de teste em trechos estratégicos da BR-163/364. Para inspecionar e acompanhar o desempenho da eficiência dos equipamentos All in One, a Nova Rota escolheu uma região de curva e baixa luminosidade na Serra de São Vicente e a Praça de Pedágio de Nova Mutum.

Página - 7

DIVULGAÇÃO

Soja (saca 60Kg) Venda

Sinop	R\$ 116,80
Sorriso	R\$ 116,90
Lucas R. Verde	R\$ 117,90
Nova Mutum	R\$ 119,30
Rondonópolis	R\$ 127,40

Fonte: IMEA

Milho (saca 60Kg) Venda

Sinop	R\$ 36,80
Sorriso	R\$ 36,00
Lucas R. Verde	R\$ 36,65
Nova Mutum	R\$ 36,80
Rondonópolis	R\$ 40,25

Fonte: IMEA

Arroz (saca 60Kg) Venda

Sinop	
Arroz Sequeiro Cultivar Primavera	R\$ 135,00
Sorriso	
Arroz Sequeiro Cultivar Primavera	R\$ 135,00

Fonte: AGROLINIX

Algodão

Cuiabá	R\$ 129,52
Sorriso	R\$ 128,57
Lucas R. Verde	R\$ 128,80
Nova Mutum	R\$ 129,75
Rondonópolis	R\$ 130,56

Fonte: IMEA

Boi Gordo (Compra comercial)

Sinop	R\$ 169,44
Nova Mutum	R\$ 174,75
Rondonópolis	R\$ 175,00

Fonte: IMEA

Índice de preços

Cesta Básica	R\$ 737,58
--------------	------------

Fonte: IMEA

Cotações

Dólar
-0,78 %
R\$ 4,914

Bovespa
+0,69 %
118.786,60 pts

Euro
-0,70 %
R\$ 5,277

Selic (13,25% a.a.)
Salário mínimo R\$ 1.320



Norte Show tem espaço especial à pecuária

Dona do maior rebanho bovino do país, com mais de 34,4 milhões de animais, a pecuária em MT também enfrenta um cenário de instabilidade financeira da porteira para dentro. A desvalorização do preço pago pela arroba é um dos principais motivos apontados pelo setor para o crescimento dos abates.

Página - 4

DIVULGAÇÃO

CUIABÁ Obras na Avenida Parque do Barbado entram na fase final

DIVULGAÇÃO



As obras de implantação do prolongamento da Avenida Parque do Barbado estão na fase final de execução. A Secretaria de Estado de Infraestrutura e Logística (Sinfra-MT) trabalha na construção de calçadas e meios-fios e também em toda a sinalização da nova avenida.

Página - 7

FEIRA DO SETOR



TURISMO DIVERSO

Quatro roteiros turísticos em Mato Grosso, que abrangem os municípios de Alta Floresta, Nossa Senhora do Livramento, Santo Antônio de Leverger, Barão de Melgaço e Campo Novo do Parecis, foram apresentados aos operadores de turismo do Brasil e do mundo nesta semana, durante a World Travel Market (WTM).

Página-8

Amazônia Seguros

Todo tipo de seguro a gente faz!

(66)99985-4325
@amazoniaseguros
www.amazoniaseguros.com.br
Av. Gov. Júlio Campos, 1245 St. Comercial, Sinop - MT



Editorial

Evidente fragilidade da regra fiscal

À custa de sua própria credibilidade, o governo Lula (PT) patrocinou uma manobra para ampliar o limite de gastos do Orçamento em R\$ 15,7 bilhões neste ano. A mudança —que só deveria ocorrer em maio, a depender da alta da arrecadação— foi incluída num outro projeto e aprovada pela Câmara sem alarde. Com isso, fica menos provável o contingenciamento de gastos para atingir a já pouquíssimo crível meta de zerar o déficit das contas federais neste ano.

Também ficam preservadas as emendas parlamentares a poucos meses das eleições municipais, sem dúvida um dos motivos para a colaboração dos congressistas para a alteração casuística. É verdade que o aumento do limite de gastos era esperado, mas a facilidade com que se mudam as regras é evidência da baixa disposição para ajustar as contas.

Integrantes do Ministério da Fazenda minimizam a importância da alteração e argumentam que a espinha dorsal da regra fiscal está preservada. Referem-se ao limite para as despesas, que só podem ser ampliadas em 70% da expansão das receitas a partir deste ano —recorde-se que, em 2023, os desembolsos subiram exorbitantemente 12,5% acima da inflação.

Não será fácil para o Planalto cumprir os compromissos assumidos. Já está claro, por exemplo, que nas próprias projeções da Fazenda a perspectiva de mais arrecadação se esvazia e que sem contenção de gastos não será possível restaurar saldos positivos nas contas em 2025 e 2026.

Pior, também está à vista de todos que o novo regime fiscal é inconsistente por não conter a expansão contínua dos pagamentos obrigatórios, que perfazem cerca de 90% do Orçamento da União.

Não basta, como se faz na lei complementar que baliza o regime, fixar limites máximos para a despesa total enquanto desembolsos com Previdência e assistência social, benefícios trabalhistas, educação e saúde seguem regras próprias que garantem correção maior.

Sem alterar tais critérios, o que depende de um amplo conjunto de medidas corajosas, o resultado inevitável é o progressivo encolhimento dos recursos necessários para obras de infraestrutura e o custeio da máquina pública.

Reformas como a desvinculação entre benefícios previdenciários e o salário mínimo e mudanças nos critérios de correção das despesas em saúde e educação são necessárias, mas impensáveis para o governo petista.

Talvez ainda não esteja claro para Lula, mas a opção apenas por mais gastos não se sustenta e, se mantida, ameaça resultar em degradação da economia nos dois anos finais de seu atual mandato.

“

Com isso, fica **menos provável o contingenciamento** de gastos para atingir a já pouquíssimo crível meta de zerar o déficit das contas federais neste ano

”

Ranking dos Políticos - Facebook



IMAGEM DO DIA

Crédito: Divulgação



Os suspeitos de assassinar três motoristas por aplicativo, em Várzea Grande agiam como 'serial killers' e tinham como objetivo matar um por dia, segundo o delegado responsável pela investigação, Nilson Farias. Os corpos de Elizeu Rosa Coelho, 58, e Marcio Rogerio Carneiro, 34, foram encontrados na noite de segunda (15). Já Nilson Nogueira, 42, foi localizado nesta terça (16). Um jovem, 20 anos, foi preso e dois menores, 15 e 17, foram apreendidos suspeitos de envolvimento nos assassinatos. Eles confessaram os crimes à polícia. De acordo com o delegado, a princípio, o objetivo do grupo era roubar os veículos e pertences das vítimas. No entanto, o adolescente de 17 anos decidiu matar o primeiro motorista, pois "tinha um desejo de vingança" pelo irmão que morreu durante um assalto. "Todos os motoristas que eles pegavam, eles matavam. Eles iriam matar mais um e matariam um por dia", disse. Elizeu, Marcio e Nilson desapareceram entre os dias 11 a 14 deste mês após saírem para trabalhar. Os três veículos utilizados pelos motoristas eram alugados e foram localizados no Bairro Cristo Rei, em VG. A polícia acredita que os veículos foram deixados no mesmo local, possivelmente, para 'esfriarem', uma ação que consiste em abandonar o item furtado durante certo tempo para ver se ele é rastreável. Ainda de acordo com a polícia, os veículos já passaram por perícia e as investigações estão em andamento.



“PROBLEMAS LOCAIS”

O senador Jayme Campos minimizou a influência do ex-presidente Jair Bolsonaro sobre as eleições municipais em Mato Grosso. Para ele, o foco da disputa será sobre as propostas para resolver os problemas locais, paroquiais, provincianos. Cada município terá uma discussão com a população. Particularmente, tenho a sensação de que ele vai interferir pouco ou nada nas eleições de Cuiabá, Várzea Grande e outros municípios brasileiros”, disse. “Após a vinda dele, vamos esperar passar quinze dias e ver qual interferência vai ter nas eleições municipais”, acrescentou.

ESQUEMA NO TRANSPORTE

O empresário Eder Augusto Pinheiro, dono da Verde Transportes, pediu à Justiça a devolução de seu passaporte. Ele pretende viajar para ver os filhos que estão na Europa. Pinheiro foi alvo da Operação Rota Final, deflagrada em 2018 para apurar um suposto esquema montado entre empresários e políticos para embarcar a licitação do transporte intermunicipal em Mato Grosso. “Ocorre excelência, que o Requerente necessita visitar sua filha que reside na França e seu filho que estuda na Itália, já que não os vê há muito tempo”, consta em trecho do pedido. O pedido foi protocolado na 7ª Vara Criminal de Cuiabá, e deve ser analisado pela juíza Ana Cristina Mendes.

“NÃO VENDE O RANIELE”

O treinador português António Oliveira, ex-Cuiabá e atualmente no Corinthians, revelou em uma entrevista coletiva no domingo (14), um pedido que fez ao presidente do Dourado, Cristiano Dresch, enquanto ainda treinava o time mato-grossense. Segundo o técnico, ele disse a Dresch que o Cuiabá poderia vender qualquer jogador, menos o volante Raniele. Acontece que, pouco antes de sua saída do Dourado, o atleta foi vendido justamente para o Corinthians. Em tom de brincadeira, o português concluiu: “Ainda bem que vendeu”, já que hoje os dois trabalham juntos novamente no Timão. O volante foi eleito o melhor da partida em que o Timão empatou com o Atlético-MG em 0 a 0 em Itaquera.

COLUNA TECNOLOGIA

Brasileiros gastaram US\$ 1,7 bi em aplicativos em 2023

Os brasileiros têm usado cada vez mais aplicativos para celulares (e desembolsado mais por isso). Em 2023, US\$ 1,7 bilhão foram gastos pelos usuários do país, refletindo um incremento de 26,2% em relação ao período anterior e colocando o Brasil no 11º posto global neste quesito.

Em termos de receita, os apps geraram US\$ 4,5 bilhões no Brasil no ano passado, com destaque para a categoria de entretenimento (13,4% deste montante) que cresceu cerca de 7% ante 2022, e a de e-commerce (13,11%), que aumentou 13,2% em relação ao período anterior. Os dados fazem parte da Análise Mobile 2024, levantamento realizado pela Rocket Lab em parceria com o Statista. O relatório também revela que o Brasil se manteve em 4º lugar em número de downloads de apps, com 10,2 bilhões em 2023 contra 10 bilhões no período anterior. Em relação às categorias, a de entretenimento também se destacou, com 830 milhões de downloads, seguida pela de fintechs, com 429,3 milhões.

Mesmo diante de uma lenta retomada do crescimento da economia brasileira, a indústria de aplicativos móveis mostrou sinais positivos em 2023. Os dados trazidos pelo relatório comprovam que os usuários

estão gastando mais com aplicativos, espelhando o fortalecimento da confiança dos consumidores brasileiros neste canal, bem como das empresas que estão investindo mais em publicidade digital em mobile.

O documento ainda aponta que as conexões de telefonia celular somaram 221 milhões no país, superando a população brasileira de 215,3 milhões registrada pelo Censo de 2022. Os dados mostram que 97,1% da população brasileira têm acesso à internet pelo celular e gastam pouco mais de cinco horas diárias navegando.

Os investimentos em publicidade digital atingiram US\$ 362 bilhões em 2023, aumento de 7,5% em relação ao ano anterior. Este cenário está transformando a experiência dos usuários com as marcas no cenário mobile, aponta o relatório. Os aplicativos desempenham papel importante na ampliação do alcance e participação das marcas no mercado, bem como no conhecimento e estreitamento do relacionamento com as audiências.

A expectativa para 2024 é de um foco contínuo na personalização, inovação tecnológica e eficiência do marketing, com um leque ainda maior de oportunidades para marcas e desenvolvedores.



Já levou seus testículos ao médico?



FERNANDO LEÃO

O acompanhamento pós-tratamento envolve **consultas regulares** e exames de imagem para detectar possíveis recorrências

O câncer de testículo é o tipo mais comum em adultos jovens, afetando principalmente homens de 15 a 35 anos. A doença nas glândulas genitais masculinas tem altas taxas de cura – 95% em estágios iniciais –, mas pode trazer impactos significativos à vida do homem. Autoexame e adoção de uma rotina médica são cuidados fundamentais, alertam especialistas.

É um câncer que acomete o homem no auge de sua vida sexual, reprodutiva e de sua capacidade de trabalho, causando um grande impacto em sua qualidade de vida.

Entre os fatores de risco do câncer de testículo está a criptorquidia (quando os testículos não descem para o saco escrotal). Outros pontos de atenção importantes são o histórico familiar ou pessoal da doença. Já o tabagismo e uso de maconha podem aumentar as chances de desenvolver a doença, que ocorre, com mais incidência, em homens da etnia branca.

Diagnóstico precoce, sem teimosia – O diagnóstico precoce é fundamental e pode ser realizado por meio do autoexame dos testículos, onde se procura por áreas endurecidas, nódulos ou aumento rápido de volume testicular. Urologistas orientam que é importante comparar os dois lados – sim, observar se há diferenças entre um e outro testículo. Assim como o autoexame da mama é estimulado, o autoexame dos testículos também deveria ser.

José Didier da Costa, de 38 anos, mais conhecido como o “Xomano que mora logo ali”, fenômeno nas redes sociais, recebeu o diagnóstico da doença durante a pandemia, após perceber o inchaço rápido do testículo. Procurou, então, assistência médica e iniciou o

tratamento em menos de 30 dias.

Ele enfrentou sessões de quimioterapia intensivas e uma cirurgia para remoção de um tumor localizado no peritônio (membrana fina que reveste a região pélvica e do abdômen). “Por mais que seja um dos cânceres mais curáveis, a quimioterapia é pesada. Foi bem difícil”.

As dificuldades do tratamento foram incorporadas aos stand up e atividades de humorista e influencer, ajudando a compartilhar informação de relevância à saúde. Didier enfatiza a importância de buscar ajuda médica e realizar acompanhamento regular, destacando a teimosia masculina em procurar cuidados de saúde como um comportamento comum que precisa ser mudado. “A mulher vai no ginecologista sempre. O homem já é mais difícil, mais teimoso. É importante procurar um urologista com frequência, mesmo sem nenhuma alteração aparente”.

Caminho da cura e fertilidade – O tratamento do paciente com câncer de testículo inclui a cirurgia de remoção testicular seguida, em alguns casos, de quimioterapia. Embora o impacto na função sexual e reprodutiva seja mínimo na maioria dos casos, a complementação com quimioterapia pode afetar a fertilidade e, por isso, é recomendada a coleta e congelação de espermatozoides.

O acompanhamento pós-tratamento envolve consultas regulares e exames de imagem para detectar possíveis recorrências. Reforço a importância de uma cultura de saúde masculina, incentivando acompanhamento médico desde a infância, à semelhança do que é feito com as mulheres em relação ao ginecologista.

FERNANDO LEÃO É MÉDICO UROLOGISTA

EXPEDIENTE

DIÁRIO DO ESTADO

DIÁRIO DO ESTADO MT GRAFICA E EDITORA LTDA
CNPJ: 22.770.157/0001-39

Diário do Estado de Mato Grosso

SINOP
Rua dos Angelins, 10 Sala 02 – Jardim das Oliveiras – Sinop-MT
CEP 78552-442 Caixa Postal 180

CUIABÁ
Rua dos Angelins, 10 Sala 02 – Jardim das Oliveiras – Sinop-MT
CEP 78552-442 Caixa Postal 180

Diretor-Geral
Carlos Oliveira

Diretor de Redação
José Roberto Gonçalves

Editor de Política
Clemerson Mendes

Diagramação e Artes
Thiago Stovinski

E-mails

atendimento@diariodoestadomt.com.br

comercial@diariodoestadomt.com.br

redacao@diariodoestadomt.com.br

Fone: 66 3535-1000

OS ARTIGOS DE OPINIÃO ASSINADOS POR COLABORADORES SÃO DE RESPONSABILIDADE EXCLUSIVA DE SEUS AUTORES

ASSINATURAS

Sinop - R\$ 600,00 anual
Outras cidades - R\$ 800,00 anual

www.diariodoestadomt.com.br

Jair Bolsonaro arrasta multidão em sua segunda passagem por Sinop

NORTE SHOW. Grande público compareceu à recepção do ex-presidente em sua segunda passagem pelo município de Sinop

FOTO: JOSÉ ROBERTO GONÇALVES

DA REPORTAGEM

A tão aguardada segunda visita de Jair Bolsonaro à Sinop começou no início da tarde de ontem (17), depois de uma apreensão por conta da cidade ter amanhecido em baixo de chuva e com um clima totalmente nublado durante boa parte da manhã, as condições climáticas foram melhorando mais para a hora do almoço até que o sol brilhou no começo da tarde.

O ex-presidente desembarcou em um avião de carreira, no aeroporto Presidente Figueiredo. Por lá, uma multidão já aguardada Bolsonaro ansiosamente. Além dos apoiadores, líderes políticos de toda a região e, também do estado aguardavam para recepcionar o maior líder político da direita da atualidade.

Bolsonaro chegou em Sinop acompanhado de um de seus filhos, Eduardo Bolsonaro, deputado federal pelo estado de São Paulo. No voo também o ex-secretário de Assuntos Fundiários, do Governo Bolsonaro, Naban Garcia, um dos articuladores da vinda de Bolsonaro à Sinop.

Logo na sequência, Bolsonaro participou de uma carreta e motocia que saiu da via de acesso ao aeroporto, Nino Giannotti, percorrendo toda a extensão da avenida Bruno Martini, passando pela Catedral, indo em direção da Praça da Bíblia. Onde, por lá, discursou de cima de um trio elétrico para a multidão de apoiadores.

Durante todo o trajeto até a Praça da Bíblia, chamou a atenção o fato da empresária Mirtes

Grotta, pré-candidata do Partido NOVO à prefeitura de Sinop, estar o tempo todo ao lado de Bolsonaro acenando para a multidão durante todo o percurso.

Outro fato inusitado ocorreu ainda na saída do aeroporto, quando o prefeito de Sinop, Roberto Dörner (PL) e candidato à reeleição foi impedido de subir no mesmo carro de Bolsonaro.

Ao discursar, Bolsonaro expressou gratidão pelas três pequenas frases que mais ouve quando está entre o povo: "Deus te abençoe", "estamos orando por você" e "volta, Bolsonaro". Ele também se autodenominou o "ex-presidente mais amado do Brasil". Além disso, Bolsonaro criticou Lula, mencionando que é a primeira vez que um presidente está sem apoio popular.

Sobre as eleições municipais, Bolsonaro enfatizou a importância de escolher prefeitos e vereadores com base na razão e na crença, destacando a necessidade de plantar futuras lideranças nas câmaras municipais.

Por volta das 16h, o ex-presidente chegou com sua comitiva no recinto de exposição da Acrinorte para acompanhar e ser a grande atração do segundo dia de feira. A vinda de Bolsonaro à Sinop partiu de uma iniciativa do presidente do Sindicato Rural de Sinop, Ilson José Redivo e de lideranças da Acrinorte, organizadores da Norte Show 2024.

À noite, Bolsonaro participou de um jantar reservado para autoridades políticas e empresários no DMD Centro de Eventos. Ele dormiu em Sinop para voltar à Brasília na manhã de hoje.



Bolsonaro discursando na Praça da Bíblia

CORRIDA AO ALENCASTRO

Para Janaina, MDB sairá prejudicado caso tenha candidato em Cuiabá

FOTO: DIVULGAÇÃO

DA REPORTAGEM

A deputada estadual Janaina Riva afirmou que o MDB poderá ser prejudicado caso o diretório municipal lance uma candidatura própria para disputar a Prefeitura de Cuiabá. Desde o ano passado, a deputada defende que o partido não tenha um sucessor para o prefeito Emanuel Pinheiro.

O diretório estadual já cravou que vai apoiar a candidatura do deputado Eduardo Botelho (União) a prefeito. Porém, a direção municipal quer ter um nome próprio no pleito.

"Vejo que o partido talvez saia prejudicado, mas o projeto do diretório estadual nunca foi ter uma candidatura do MDB em Cuiabá. Nós tivemos um prefeito aqui por 8 anos, mas não era alguém que representava de fato o MDB. Agora um candidato que seja dele [Emanuel] não vai atender a vontade do MDB Estadual", afirmou.

O presidente do MDB em Cuiabá, advogado Francisco Faiad, já admitiu haver um racha na sigla devido às opiniões divergentes, mas continua em defesa da candidatura própria do MDB na Capital. O deputado estadual Juca do Guarani é um dos cotados para a disputa.

Segundo Janaina, a expectativa do diretório estadual era que o partido pudesse participar da chapa de Botelho. No entanto, agora ela espera que o MDB Cuiabá pelo menos libere os vereadores que



Direção estadual da sigla já cravou o apoio à candidatura de Eduardo Botelho

queiram apoiar o nome do União Brasil.

"Nossa vontade era ter trabalhado antes para indicar um vice

ao Botelho. Como não foi possível o partido acabou ficando com a municipal e precisamos aguardar para saber qual decisão ela vai tomar

na torcida que seja uma chapa livre, porque vários vereadores que estão ali já têm compromisso com Botelho", disse.

MORATÓRIA DA SOJA

Governador fará reunião com empresas

DA REPORTAGEM

O governador Mauro Mendes (União Brasil) disse, na terça-feira (16), em entrevista coletiva, durante a abertura da Norte Show em Sinop, que terá, esta semana, uma reunião com representantes de grandes empresas compradoras de grãos a respeito da moratória da soja. Esta é uma questão cobrada pelos produtores rurais, sendo, inclusive, pauta de reunião em novembro do ano passado com o governador, deputados, prefeitos e outras lideranças. "Em breve teremos novidades. Estamos conversando, dialogando, mas eu já disse claramente lá atrás, se não houver uma flexibilização dessas regras, o Governo vai endurecer também no tratamento e na relação com essas empresas", destacou Mauro.

A moratória da soja vem sendo uma discussão antiga do Sindicato Rural de Sinop, para que soluções sejam encontradas e mudanças definidas. Segundo o presidente da entidade, Ilson Redivo, a fala do governador é positiva, uma vez que demonstra ser

contra as ilegalidades da moratória. "Não podemos tolerar que empresas hajam em desconformidade com o Código Florestal Brasileiro, impedindo que o produtor exerça o seu direito de explorar em áreas desflorestadas legalmente. Nós não somos a favor da ilegalidade e não passamos a mão naqueles que desmataram ilegalmente, mas nós não podemos concordar que haja restrições para aqueles produtores que agiram dentro da legalidade", enfatizou o presidente.

Iniciativa da Associação Brasileira das Indústrias de Óleos Vegetais (Abiove) e da Associação Nacional dos Exportadores de Cereais (Anec), a moratória impede a venda de soja de produtores matogrossenses que legalmente abriram novas áreas de terra a partir de 2008, passando por cima de definições do próprio Código Florestal Brasileiro.

À época da reunião, em novembro, Mauro Mendes apontou que uma das sanções às empresas signatárias da moratória em Mato Grosso seria a criação de uma lei que retirava os incentivos fiscais concedidos às mesmas.

FOTO: CLEBER ROMERO

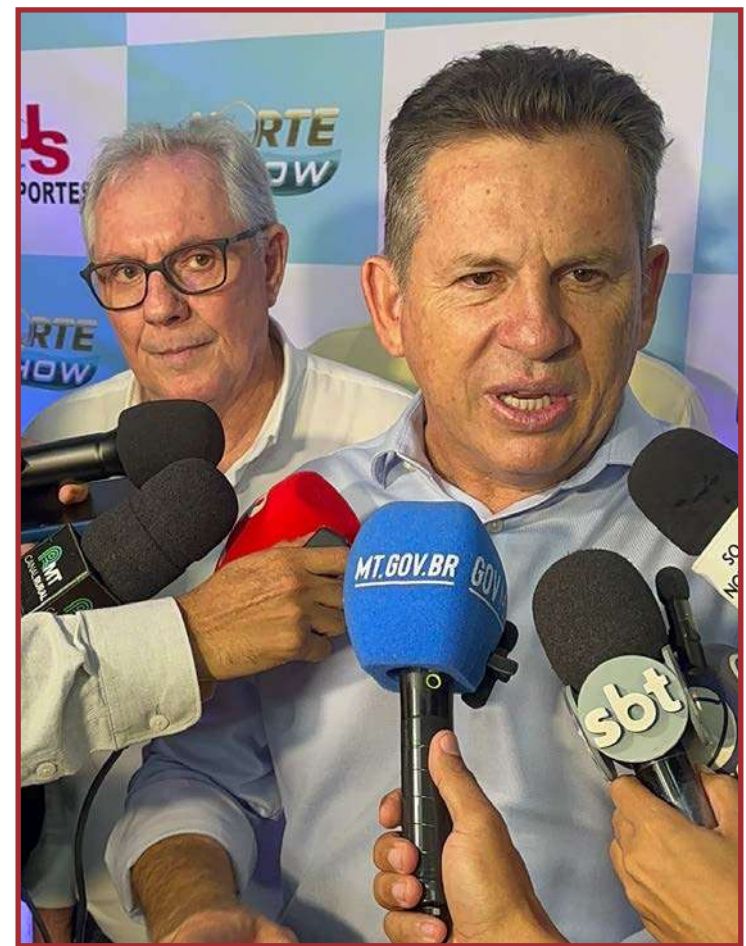

Mauro Mendes afirmou que em breve terá novidades

CÁCERES

AL debate impactos da ZPE

FOTO: RONALDO MAZZA

DA REPORTAGEM

A Assembleia Legislativa discutiu em audiência pública, na última semana, os impactos socioeconômicos da Zona de Processamento e Exportação (ZPE) de Cáceres, na Câmara. O evento reuniu representantes de órgãos como Receita Federal, Universidade do Estado de Mato Grosso (Unemat), Administradora da Zona de Processamento de Exportação de Cáceres (Azpec), além de autoridades locais.

Requerente da audiência, o deputado estadual em exercício Francis Maris (PL) asseverou que é necessário planejar a cidade de Cáceres para o futuro. "Temos de estar preparados. O advento da ZPE vai trazer um desenvolvi-

mento e um crescimento exponencial. Precisamos oferecer condições de qualidade de vida para os municípios, porque senão fica aquela frustração... Você tem a ZPE, a indústria, mas não tem habitação. Na cidade não tenho escola para os meus filhos, não tenho creche, nos postos de saúde é uma fila danada", ilustrou o parlamentar.

Educação e qualificação de mão de obra também estão entre as preocupações reveladas na audiência. "Hoje, às vezes, temos emprego e não tem gente qualificada para trabalhar. A gente precisa fazer um movimento de desenvolvimento educacional", avaliou o professor da Unemat de Cáceres, Welly Machado, que é também diretor de Negócios do



Francis Maris asseverou que é necessário planejar Cáceres para o futuro

Centro de Redes e Inteligentes e Soluções Criativas (Risc) da instituição.

"A gente espera que o impacto econômico na cidade seja um impacto muito positivo. Precisamos melhorar a nossa logis-

ca interna da cidade e os investimentos logísticos para o escoamento desses produtos. Pensar no impacto, na coleta de lixo, na água, tudo isso precisa ser pensado e preparado", completou o doutor em Economia.

AGRICULTURA		PECUÁRIA		CONJUNTURA ECONÔMICA		Dólar Comercial		Dólar PTAX		Dólar Turismo		Euro Comercial		Euro x Dólar	
Cotação do dia: 09/04/2024		Cotação do dia: 09/04/2024		Cotação do dia: 25/03/2024		5,0763 +1,38%		5,0725 +1,29%		5,2714 +1,02%		5,4575 +0,41%		1,0754 -0,94%	
SOJA	Soriso	R\$/sc	107,00	BOI	Novo Santo Antônio	R\$/@	196,84	Casta Básica		Cuiabá		R\$ 801,91		Mega-Sena	
MILHO	Sinop	R\$/sc	36,00	VACA	Várzea Grande	R\$/@	189,56	VBP MT		Mato Grosso		R\$ bi 148,60		Quina	
ALGODÃO	Cuiabá	R\$/@	128,17	LEITE	Norte	R\$/l	2,22	Emp. Agro		Mato Grosso		448.837		Concurso 2710 (09/04/24)	
FONTE:IMEA		FONTE:IMEA		FONTE:IMEA		FONTE:IMEA		FONTE:IMEA		FONTE:IMEA		FONTE:IMEA		FONTE:IMEA	

Norte Show dedica espaço especial para a pecuária

EM SINOP Estado enviou ao abate 1,76 milhão de bovinos no 1º trimestre; fêmeas representam mais de 50% dos animais

DA REPORTAGEM
Canal Rural

Dona do maior rebanho bovino do país, com mais de 34,4 milhões de animais, a pecuária mato-grossense também enfrenta um cenário de instabilidade financeira da porteira para dentro. A desvalorização do preço pago pela arroba, em comparação aos últimos anos, é um dos principais motivos apontados pelo setor para o crescimento dos abates.

Dados do Instituto de Defesa Agropecuária de Mato Grosso (Indea-MT) mostram que o estado abateu no primeiro trimestre deste ano 1,76 milhão de bovinos. O volume supera em 30% ao total enviado ao cocho entre janeiro e março de 2023. Além disso, é cerca de 43,1% acima da média histórica.

O crescimento do abate de fêmeas foi o principal motivo deste aumento. Foram 951,15 mil cabeças abatidas no período, salto de 44,56% no comparativo anual.

Além das novidades para a agricultura, a Norte Show, uma das principais feiras do agronegócio brasileiro, também dedica

um espaço para a pecuária. O evento, que está em sua quinta edição, teve início na terça (16) em Sinop.

Produtor em Itaúba, Jefferson Zubler Tomelin é um dos expositores da feira. O pecuarista conta com um rebanho de 2,5 mil cabeças de gado e, de acordo com ele, o momento de baixa no ciclo visto hoje pode ser uma oportunidade para aquele que possui caixa e deseja investir em animais.

"Existe uma probabilidade nos próximos dois anos de termos uma melhora nesse cenário, comercializar animais com valores maiores e começar a aumentar a valorização do nosso trabalho. Como teve essa desvalorização do bezerro, é cíclico esse abate de fêmeas. Tem que pagar conta", pontua Jefferson.

A Norte Show segue até sexta (19). Em 2024 o evento registrou um crescimento de 6% no número de expositores, em relação a última edição. Além de oportunidades de negócios e muita tecnologia, quem visitar a feira também poderá acompanhar as palestras.

Ao todo são 38 palestras



FOTO: DIVULGAÇÃO

nesta quinta edição da feira, com temas voltados para a agropecuária em geral. Entre os assuntos a serem abordados estão a mudança climática e a qualidade da carne bovina.

"A expectativa é sempre muito grande em todos os anos

que participamos. E neste, fui surpreendido de forma muito boa de a manhã do primeiro dia da feira já conseguir comercializar o primeiro animal", comenta Jefferson.

A feira no Nortão é realizada por meio de uma parceria entre a

Pecuária em MT também enfrenta cenário de instabilidade

Associação de Criadores do Norte (Acrinorte) e o Sindicato Rural de Sinop. Conforme o presidente da Acrinorte, Moisés Debastiani, a Norte Show é uma feira de negócios, tanto durante a sua realização, como após o seu término. Na edição de 2023 a movimentação

financeira nos quatro dias de evento somou R\$ 4,1 bilhões, frisa o presidente da Acrinorte. "Esse ano queremos estar nestes níveis, para cima. O público o ano passado foi de 54 mil visitantes e esse ano esperamos um aumento significativo".

MATO GROSSO

Exportações de pluma em março somam 158,05 mil t

DA REPORTAGEM
Canal Rural

Mato Grosso escoou em março 158,05 mil toneladas de pluma. O volume representa 62,52% do total embarcado pelo país. As informações são da Secretaria de Comércio Exterior (Secex).

De acordo com o levantamento, divulgado recentemente pelo Instituto Mato-grossense de Economia Agropecuária (Imea), ao todo o Brasil enviou ao mercado externo em março de 258,78 mil toneladas de pluma de algodão.

Ao se analisar o acumulado da safra 2022/23, Mato Grosso já exportou 1,16 milhão de toneladas de fibra. A quantidade enviada ao mercado externo é 22,10% superior ao mesmo período da safra 2021/22. "Esse aumento nas exportações foi impulsionado pela crescente demanda pela pluma quando analisado o ciclo atual", pontua o Imea.

Quanto aos principais consumidores da pluma mato-grossense, a China segue na liderança. O país asiático é responsável



FOTO: VIVIANE PETROLI

Volume representa 62,52% do total de pluma embarcado pelo país

por 55,83% do total de algodão embarcado até o momento na temporada.

O Instituto salienta que

para a temporada 2022/23 estima que as exportações atinjam um volume de 1,73 milhão de toneladas de fibra embarcada, acréscimo

de 4,84% em relação à safra anterior, ressaltando a melhora na demanda pela fibra no ciclo atual.

SOJA

Esmagamento atinge Novo recorde para o mês

DA REPORTAGEM
Canal Rural

Mato Grosso processou 1,15 milhão de toneladas de soja em março.

O volume representa um aumento de 10,31% ante fevereiro e de 10,97% ao mesmo período do ano passado, vindo a ser um novo recorde para o mês.

De acordo com dados do Instituto Mato-grossense de Economia Agropecuária (Imea), no primeiro trimestre do ano foram 3,13 milhões de toneladas de oleaginosas esmagadas no estado, aumento de 11,21% em relação ao acumulado de 2023 entre janeiro e março.

"Esse cenário está atrelado à ampliação na capacidade estática das indústrias e à abertura de novas processadoras", explica o Instituto.

Outro fator contribuinte é a maior demanda pelos subprodutos, que tem impulsionado o ritmo nas indústrias em 2024, em especial o farelo de soja com destino às exportações e o óleo para o consumo interno.

Ainda segundo o Imea, apesar do recorde em processamento do grão, quando analisada a margem bruta das indústrias, o indicador apresentou recuo de 36,76% em relação ao mês anterior, ficando estimado em R\$ 304,88 por tonelada.



FOTO: DIVULGAÇÃO

Processamento da oleaginosa registrou alta de 10,31% ante fevereiro e 10,97% com o mesmo período em 2023

EM MAIS MUNICÍPIOS

Sicredi registra crescimento nos principais indicadores

ASSESSORIA DE IMPRENSA

Com 2,7 mil agências distribuídas em mais de duas mil cidades em todo o país, o Sicredi registrou forte ritmo de expansão em 2023, e apresentou crescimento nos principais indicadores.

Os ativos da instituição financeira cooperativa totalizaram R\$ 324,6 bilhões, aumento de 23,2% em relação ao ano anterior. Em Mato Grosso, o indicador seguiu a curva ascendente e avançou 17%, ao totalizar R\$ 44,8 bilhões em ativos em 2023.

A carteira de crédito, termômetro para mensurar o apoio do Sicredi às atividades econômicas dos associados, obteve alta de 21,4% no País, chegando a R\$ 210,5 bilhões, abrangendo os segmentos pessoas físicas, empresas e agro.

Em território mato-grossense, a carteira de crédito total atingiu o saldo de R\$ 32,6 bilhões em 2023, aumento de 18,2% sobre o ano anterior.

A carteira de crédito agro chegou a R\$ 20,8 bilhões no último ano (64% da carteira), crescimento de 19% em relação ao ano anterior. O montante da carteira agro inclui crédito rural, Cédula do Produtor Rural (CPR), moeda estrangeira e direcionados, resultado que manteve o Sicredi como a 2ª maior instituição financeira em concessão de crédito para o público agro no Brasil.

O crédito geral registrou R\$ 11,7 bilhões (36% da carteira), evolução de 16% sobre 2022. Nele incluem-se as carteiras para empresas e pessoas físicas.

Quando o assunto é pessoa jurídica, público que registra evolução significativa na demanda por recursos, o Sicredi atingiu o marco de R\$ 7,9 bilhões no saldo da carteira em Mato Grosso, atendendo cerca de 198 mil operações.

Deste montante, 62,7% do saldo foi contratado por micro, pequenas e médias empresas (R\$ 4,9 bilhões), que responderam por 95% das operações (187,8 mil).

FOTO: DIVULGAÇÃO



Amplia base de associados e chega a mais municípios

Mixto anuncia pacote de reforços, incluindo goleiro Fernando Henrique

RESTO DA TEMPORADA. Odil Soares foi anunciado como auxiliar permanente da comissão técnica

FOTO: DIVULGAÇÃO

DA REPORTAGEM

O Mixto anunciou nesta semana um pacote de reforços visando o restante da temporada 2024. Com o elenco em reformulação após o quarto lugar no Mato-grossense, o Mixto ainda anunciou a contratação de 16 reforços. O principal destaque é o goleiro Fernando Henrique, destaque do Fluminense nos anos de 2000 a 2010. O arqueiro de 40 anos estava no XV de Piracicaba, na disputa do Paulista A2.

Entre as contratações está o nome de Odil Soares como auxiliar permanente da comissão técnica. O clube informou que a diretoria decidiu pela criação do cargo e escolheu pelo profissional para exercer a função.

Odil estava acertado e já havia sido anunciado para comandar o Dom Bosco no Mato-grossense Sub-20, mas mudou de ideia diante da proposta do Alvinegro, onde também vai trabalhar na montagem do elenco e na captação de atletas para o estadual da categoria.

O treinador de 46 anos tem carreira vitoriosa em Mato Grosso e dirigiu o Mixto em 2022 na campanha do título da Segunda Divisão do Mato-grossense, além de acumular passagem por clubes como União Rondonópolis, Luverdense, Ação, entre outros. Esteve à frente da Academia na última edição do Estadual.

Odil já iniciou as atividades e tem trabalhado com a equipe profissional antes da chegada do novo técnico Ailton Silva. O Mixto está no Grupo A5 da Série D e estreia contra o CRAC, em casa, prevista para o fim do mês.

Entre os outros reforços estão os zagueiros Lucas Straub, Octávio, Erik e Ian (todos ex-Luverdense); dos laterais Lázaro (ex-Luverdense) e Luis Roberto (ex-São José-SP); dos volantes Arthur (ex-Paysandu), Gilson, e Fidélis (ex-Luverdense); do meia Juninho (ex-Luverdense); e dos atacantes Lucas Gadelha (ex-Oeste), Rochinha (ex-Bangu), Dener (ex-São José-RS), Jackie Chan (ex-Inter de Limeira) e Caíque Lemes (ex-Guarani).

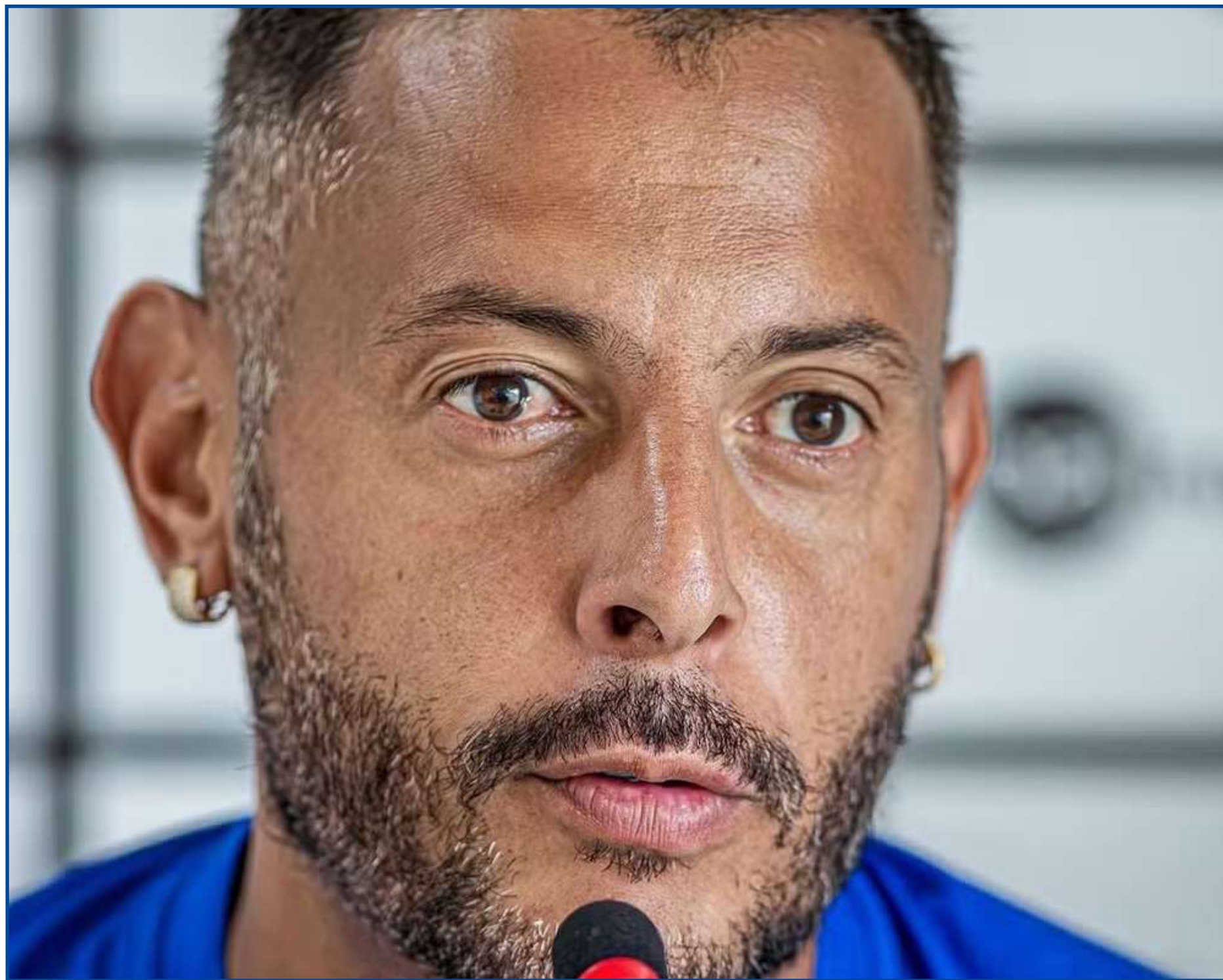

Fernando Henrique jogou no Flu nos anos 2000 e 2010



eLOG
encomendas centro-norte

+150 Norte • Centro Oeste • Sudeste
LOCALIDADES

ENVIOS EXPRESSOS



**AGILIDADE
SEGURANÇA
RAPIDEZ**

 (65) 3623-2939

 (65) 9 9699-3505

www.elogencomendas.com.br

Nova Rota testa tecnologia de iluminação inteligente na BR-163

NAS ESTRADAS. Luminárias com tecnologia solar, que dispensam cabeamento de alta e baixa tensão

FOTO: DIVULGAÇÃO

DA REPORTAGEM

Uma nova tecnologia em iluminação sustentável e inteligente está em fase de teste em trechos estratégicos da BR-163/364 com foco na modernização do contrato de concessão da Nova Rota do Oeste.

Para inspecionar e acompanhar o desempenho da eficiência dos equipamentos All in One, a Concessionária escolheu uma região de curva e baixa luminosidade na Serra de São Vicente (km 349 BR-364/163) e a Praça de Pedágio de Nova Mutum (PP 07, km 586 da BR-163).

Segundo o gerente de Manutenção e Tecnologia da Informação da Nova Rota, Rennan Duarte, foram instalados para testes luminárias com tecnologia solar, que dispensam cabeamento de alta e baixa tensão e são ideais para locais afastados e sem disponibilidade de infraestrutura elétrica.

"O equipamento tem placa solar para geração de energia sustentável e uma bateria para armazenamento. Instalamos na Serra de São Vicente por se tratar de uma região com baixa luminosidade e representa o cenário menos favorável para a questão da placa solar, sem contar que é uma região muito relevante da rodovia. E a praça de pedágio foi escolhida por ser uma estrutura complexa e monitorada pela empresa", explica o gerente sobre o equipamento e a escolha do local instalado.

Sobre o monitoramento de desempenho das luminárias, Duarte explica que a Nova Rota está avaliando a eficiência desse conjunto e a adequação dos equipamentos para a realidade da rodovia. Ao final, será feita uma avaliação sobre a adesão defi-



Sistema é ideal para locais afastados e sem disponibilidade de infraestrutura elétrica

nitiva. "A iluminação da rodovia não faz parte do contrato de

concessão. Mas estamos testando novas tecnologias para propor a modernização para

os usuários da rodovia. Se os resultados apontarem que essa inovação tecnológica traz

benefícios para a concessão e para os motoristas, vamos apresentar os resultados ao

Poder Concedente para avaliação e futuras inclusões no contrato".

OFFLINE

Apenas 22% dos brasileiros têm boas condições de conectividade

FOTO: DIVULGAÇÃO



DA REPORTAGEM Agência Brasil

Apenas 22% dos brasileiros com mais de 10 anos de idade têm condições satisfatórias de conectividade, apesar de o acesso à internet estar perto da universalização no país. Outros 33% da população estão no nível mais baixo do índice que mede a conectividade significativa no país (de 0 a 2 pontos) e 24% ocupam a faixa de 3 a 4 pontos. Os índices são mais baixos entre pretos e pardos, nas classes D e E, nas regiões Norte e Nordeste e nas cidades

menores.

Os dados estão no estudo inédito Conectividade Significativa: propostas para medição e o retrato da população no Brasil, lançado nesta terça-feira (16) pelo Núcleo de Informação e Coordenação do Ponto BR (NIC.br), braço executivo do Comitê Gestor da Internet no Brasil (CGI.br).

O estudo mediu a qualidade e efetividade do acesso da população às tecnologias digitais a partir de variáveis como custo da conexão, uso diversificado de dispositivos, tipo e velocidade de conexão e fre-

quência de uso da internet.

A partir dessas variáveis, foram estabelecidos diferentes níveis de conectividade significativa, o que resultou numa escala de 0 a 9, na qual o score zero indica ausência de todas as características aferidas, enquanto o nove denota a presença de todas elas.

Apesar de 84% da população do Brasil já ser usuária de internet, as condições desse acesso são bastante desiguais, na avaliação de Graziela Castello, coordenadora de estudos setoriais no Centro Regional de Estudos para o Desen-

volvimento da Sociedade da Informação (Cetic.br/NIC.br), e responsável pelo levantamento.

"Um jovem, por exemplo, que tem acesso apenas pelo celular, com um pacote de dados que termina antes do final do mês e sem conexão em casa, de saída já tem barreiras muito maiores para o aproveitamento das oportunidades da internet para sua formação e desenvolvimento profissional, quando comparado a outro jovem que consegue se conectar quando e onde quiser e que tem acesso a diferentes tipos de dispositivos, por exemplo", explica.

CUIABÁ

Obras na Avenida Parque do Barbado entram na fase final

DA REPORTAGEM

As obras de implantação do prolongamento da Avenida Parque do Barbado estão na fase final de execução. A Secretaria de Estado de Infraestrutura e Logística (Sinfra-MT) trabalha na construção de calçadas e meios-fios e também em toda a sinalização da nova avenida.

Com 700 metros de extensão, a Avenida Parque do Barbado recebe o investimento de R\$ 26,7 milhões por parte do Governo do Estado. A via é construída em pista dupla, com ciclofaixa e iluminação em LED.

O prolongamento vai ligar as Avenidas das Torres e Archimedes Pereira Lima, conhecida como Estrada do Moinho, permitindo um acesso mais rápido para todos os motoristas que trafegam pelas Avenidas Jurumirim e Trabalhadores até a Avenida Fernando Corrêa da Costa, assim

como a ponte Sérgio Motta, margeando o Córrego do Barbado.

Além das melhorias na mobilidade urbana, a canalização do córrego vai proporcionar melhorias para os moradores do entorno do córrego, nos bairros Renascer e Pedregal. A obra vai eliminar o mau cheiro no local, assim como diminuir os problemas com enchentes e animais peçonhentos.

"Todo o asfalto da nova avenida já foi executado, assim como a implantação da iluminação. Nas próximas semanas nós vamos finalizar as calçadas e a sinalização para que a obra possa ser entregue para a população", afirma o secretário adjunto de Obras Especiais da Sinfra-MT, Isaac Nascimento Filho. A nova avenida terá um retorno próximo a Rua dos Bandeirantes, onde antes havia uma ponte, garantindo a ligação entre os dois bairros. Outra grande rotatória foi construída no encontro com a Avenida das Torres.

FOTO: DIVULGAÇÃO



Governo trabalha na construção de calçadas e meios-fios

DISCRIMINAÇÃO CONTRA PESSOA AUTISTA É CRIME!

Praticar, induzir ou incitar discriminação contra a pessoa autista é crime com pena de reclusão de até 3 anos e multa.

Art. 88, Estatuto da Pessoa com Deficiência



Afroturismo, turismo indígena e experiência pantaneira em MT

AMAZÔNIA SEGUROS. Zelar pela segurança da casa significa manutenção em dia para evitar panes elétricas, vazamentos e outros problemas

DA REPORTAGEM

Quatro roteiros turísticos em Mato Grosso, que abrangem os municípios de Alta Floresta, Nossa Senhora do Livramento, Santo Antônio de Leverger, Barão de Melgaço e Campo Novo do Parecis, foram apresentados aos operadores de turismo do Brasil e do mundo nesta semana, durante a World Travel Market (WTM), a maior feira de turismo da América Latina, realizada em São Paulo.

O trabalho do Serviço de Apoio às Micro e Pequenas Empresas do Estado de Mato Grosso (Sebrae/MT) tem o apoio do Governo de Mato Grosso, por meio da Secretaria de Estado de Desenvolvimento Econômico (Sedec).

Os roteiros englobam: Cidades Pantaneiras Tradições e Encantos das Águas do Pantanal (Santo Antônio e Barão), Rota Agroecológica Gua dalupe e Fazenda Anacã (Alta Floresta), Roteiro Afroturismo Mata Cavalo (Livramento) e Etnoturismo (Campo Novo do Parecis).

"Mato Grosso é um estado diverso, com três biomas e o Sebrae tem estruturado produtos no Cerrado, Pantanal e Amazônia. Mais do que apresentar novos produtos, eles têm fomentado novas cadeias de pequenos e médios negócios.

Em um dos roteiros, o turista conhece o Museu da Viola de Cocho, onde seu Alcides, artesão que fabrica o instrumento tradicional, além de fomentar restaurantes e pousadas. Não existe turismo sem CNPJ", afirmou o secretário adjunto de Turismo da Sedec, Felipe Wellaton.



Roteiros abrangem Alta Floresta, N.S.Livramento, Leverger, Barão de Melgaço e C.N.Parecis

A partir do desenvolvimento de novos produtos turísticos, a Sedec faz a promoção dos desti-

nos e viabiliza meio para que os empresários do setor possam fechar parcerias com operadoras

nacionais e internacionais, que resultam na atração de mais turistas no Estado.

Neste ano, a Sedec investiu no estande de 60 metros quadrados, proporcionando um am-

biente maior do que em 2023 para divulgação do Estado e dos destinos.

Um guia completo de Sinop. Tudo o que você procura a um clique!

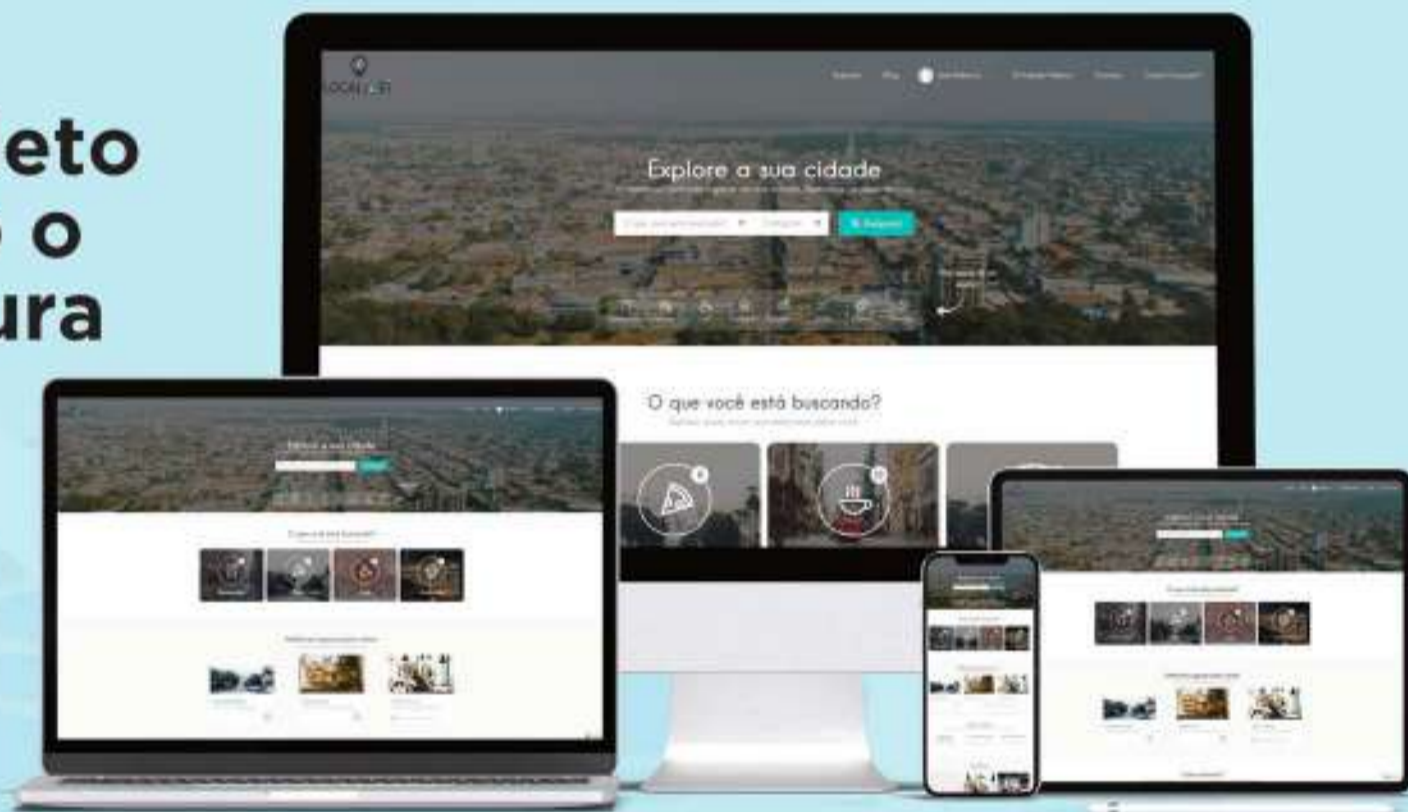

 Lista digital

 Guia Local

 Agenda Cultural

 Lazer e Turismo

 | www.localizei.com.br

Aponte a câmera do seu celular e fale conosco agora:



LOCALIZEI

 @localizei_sinop