

## MORTES EM PEIXOTO

### FAMÍLIA DEVE RESPONDER POR ASSOCIAÇÃO CRIMINOSA

Página -7



## SHOPPING SINOP

### DIA MUNDIAL DA DANÇA COM AÇÕES GRATUITAS

Página -7



## MAIS UMA TRIBUTAÇÃO

### NOVO IMPOSTO INCIDIRÁ SOBRE COMPRAS EM SITES ESTRANGEIROS

Página -4

# DIÁRIO DO ESTADO

## 27 A 29 DE ABRIL O JORNAL DIÁRIO DO ESTADO DO MATO GROSSO



WEBSITE

Manhã Tarde Noite  
Máx 33 | Mín 17

2024 | Ano V - Edição 1283 - R\$ 3,00 | Informações: 66 3535-1000 | www.diariodoestadomt.com.br | Fundado em 2019

DIVULGAÇÃO

### SINOP



## Convênio garante R\$ 10,4 milhões para asfaltar a Estrada Selene

Foi assinado nesta semana um convênio entre a Prefeitura de Sinop e o Governo do Estado para pavimentação de 6,8 km da Estrada Selene. Serão aproximadamente R\$ 10,4 milhões, sendo que R\$ 4,2 mi do Estado e R\$ 6,2 mi de contrapartida do Município. *Página - 3*

DIVULGAÇÃO

### Soja (saca 60Kg) Venda

Sinop	R\$ 108,00
Sorriso	R\$ 108,40
Lucas R. Verde	R\$ 109,00
Nova Mutum	R\$ 109,30
Rondonópolis	R\$ 115,20

Fonte: IMEA

### Milho (saca 60Kg) Venda

Sinop	R\$ 35,55
Sorriso	R\$ 35,35
Lucas R. Verde	R\$ 35,35
Nova Mutum	R\$ 36,55
Rondonópolis	R\$ 41,05

Fonte: IMEA

### Arroz (saca 60Kg) Venda

Sinop	R\$ 100,00
Arroz Sequeiro Cultivar Primavera	R\$ 100,00
Sorriso	R\$ 100,00
Arroz Sequeiro Cultivar Primavera	R\$ 100,00

Fonte: AGROLINK

### Algodão

Cuiabá	R\$ 124,10
Sorriso	R\$ 122,94
Lucas R. Verde	R\$ 123,17
Nova Mutum	R\$ 123,52
Rondonópolis	R\$ 123,69

Fonte: IMEA

### Boi Gordo (Compra comercial)

Sinop	R\$ 207,79
Nova Mutum	R\$ 214,98
Rondonópolis	R\$ 215,75

Fonte: IMEA

### Índice de preços

Cesta Básica	R\$ 765,35
--------------	------------

Fonte: IMEA

### Cotações

**Dólar**  
- 0,89 %  
R\$ 5,116

**Bovespa**  
+ 1,47 %  
126.403,59 pts

**Euro**  
- 1,08 %  
R\$ 5,480

Selic (10,75% a.a.)  
Salário mínimo R\$ 1.412,00



## 163 em Peixoto: tráfego será alterado para instalação de passarela

Com objetivo de facilitar a travessia de pedestres próximo à rodoviária de Peixoto de Azevedo, a Via Brasil BR-163 está construindo uma passarela no Km 1.029. Para a montagem da estrutura de travessia será realizado desvio da pista principal para as marginais, no domingo e segunda. *Página -8*

DIVULGAÇÃO

## REABILITAÇÃO Cuiabá tenta vencer 1ª partida; Deyverson volta

DIVULGAÇÃO



Em três anos na Série A, o Cuiabá não venceu o primeiro jogo em casa na competição. Contra o Atlético-MG, neste sábado, às 17h30, na Arena Pantanal, o Dourado tem a quarta chance de alcançar o feito. Uma vitória que seria importantíssima para aliviar a pressão construída após os últimos resultados. *Página -6*

## INSEGURANÇA E REVOLTA



## Precariedade da MT-020

Insegurança, transtornos, aumento de custos de frete e inúmeros prejuízos mecânicos. Esses são alguns dos relatos de quem depende da rodovia estadual MT-020 – trecho que liga Canarana a Paranatinga e Gaúcha do Norte. *Página-4*

# Amazônia Seguros

### Todo tipo de seguro a gente faz!

(66)99985-4325  
@amazoniaseguros  
www.amazoniaseguros.com.br  
Av. Gov. Júlio Campos, 1245  
St. Comercial, Sinop - MT

## Editorial

## Escolher ser mãe

Quando se trata da autonomia da mulher sobre sua saúde reprodutiva, leis nem sempre são suficientes para garantir direitos no Brasil. No caso da laqueadura, apesar de a norma aprovada em 2022 ter diminuído o limite mínimo de idade para o procedimento, de 25 para 21 anos, e retirado a obrigatoriedade de autorização do cônjuge, brasileiras precisam lidar com recusas de médicos, infraestrutura limitada e burocracia excessiva.

Transtornos começam pela redação da reforma. Entre a manifestação da vontade da mulher e a cirurgia, são necessários no mínimo 60 dias, quando a paciente receberá "aconselhamento por equipe multidisciplinar com vistas a desencorajar a esterilização precoce".

De acordo com o Ministério da Saúde, o texto indica conscientização, não tentativa de "convencê-la a desistir" —mesmo que "desencorajar" signifique exatamente isso.

Reportagem da Folha colheu relatos de mulheres que, durante esse período, precisaram reunir documentos como pareceres de ginecologista, psicólogo, assistente social e Comitê de Ética do hospital para fazerem a laqueadura.

Há ainda casos de recusa de médicos por objeção de consciência, recurso correto garantido por resolução do Conselho Federal de Medicina; outros alegam que não há infraestrutura para a cirurgia.

De fato, a laqueadura —obstrução das tubas uterinas— é irreversível e o índice de arrependimento é maior entre as mais jovens. Nesse sentido, um aconselhamento médico é necessário, como ocorre nos melhores sistemas de saúde do mundo, como o do Reino Unido —lá, no entanto, não há tanta burocracia e obstáculos.

Mulheres sofrem mais com gargalos, já que são maioria na busca por métodos de esterilização —relatório da ONU de 2020 diz que 219 milhões delas acessaram laqueadura no mundo, ante 17 milhões de homens que fizeram vasectomia.

Filhos impactam mais a vida das mulheres, levando a interrupção da carreira ou menores salários.

O Legislativo avançou na regulação, mas urge que esse incremento seja colocado em prática pelo poder público, facilitando o acesso aos direitos reprodutivos.

## Ranking dos Políticos - Facebook



## IMAGEM DO DIA

Crédito: Divulgação



A Polícia Militar localizou na quinta (25) o corpo de Fernanda Kelly da Silva Sousa, 27 anos, em avançado estado de decomposição, dentro de um condomínio no Bairro Santa Izabel, em Cuiabá. Os militares foram acionados após moradores sentirem odores fortes no local. Segundo a PM, foi preciso arrombar a porta do apartamento e também do quarto de Fernanda, que estavam trancadas por dentro. No local não haviam sinais de violência, apontando para uma possível morte natural e descartando o crime de homicídio. De acordo com a polícia, a perícia constatou que a morte ocorreu por questões de saúde, no entanto, somente o exame de necropsia pode confirmar a causa. A Polícia Civil seguirá investigando o caso.



## AUDIÊNCIA SIGILOSA

A primeira audiência do caso da chacina de Sorriso, em que o pedreiro Gilberto dos Anjos assassinou friamente a mãe Cleci Calvi Cardoso, 47 anos, e três filhas, de 19, 13 e 10 anos, foi adiada. A informação foi confirmada pelo advogado Conrado Neto, que defende a família Cardoso. Segundo ele, a audiência que estava marcada para terça (23) passada, foi reagendada para o dia 2 de maio. O pedido teria partido do defensor público de Gilberto, por conflitos de pautas na agenda. O processo corre em sigilo, portanto, a audiência será aberta somente para as partes envolvidas. De acordo com Conrado, devem ser apresentadas provas contundentes contra o acusado e o advogado espera que o andamento seja o mais célere possível, com Gilberto indo logo a júri.

## AEROPORTO DE SORRISO

O Aeroporto Regional Adolino Bedin, de Sorriso, registrou em março a melhor marca do primeiro trimestre do ano, com 4 mil embarques e desembarques de passageiros. O levantamento é do relatório do Ministério de Portos e Aeroportos com base nos dados da Agência Nacional de Aviação Civil (ANAC). Em janeiro, passaram pelo terminal 3.750 usuários, seguido de fevereiro com 2.805. Os três meses totalizou 10,5 mil usuários. Apesar do aumento no fluxo de passageiros no último mês, o Aeroporto de Sorriso está com queda de 15,7% na movimentação em comparação com o primeiro trimestre do ano passado — janeiro 4.206, fevereiro 3.819 e março 4.514. No ano passado, em Sorriso desembarcaram 48,4 mil passageiros em voos regulares e não regulares. O município fechou o ano com baixa de 0,66%. Já o número de voos, conforme dados da ANAC, neste ano pousaram e decolaram 144 voos. Janeiro 52, fevereiro 42 e março 50. O levantamento aponta aumento de 16% na movimentação de aeronaves.

## ALVARÁ FALSO

UO deputado estadual Lúdio Cabral afirmou que o hacker Walter Delgatti Neto, que falsificou um mandado de soltura para o criminoso Sandro "Louco" Silva Rabelo, tinha como objetivo desmoralizar o sistema de Justiça, segundo a Procuradoria Geral da República (PGR). Ele e a deputada federal Carla Zambelli foram denunciados nesta semana por invasão ao sistema do Conselho Nacional de Justiça (CNJ). Conforme a denúncia, as invasões de Delgatti foram realizadas "sob o comando" da parlamentar federal. A PGR alega que esse movimento tinha como intuito causar danos ao funcionamento do Judiciário e gerar desconfiança por parte da população, em um contexto semelhante ao ataque às urnas eletrônicas.

“

Mulheres sofrem mais com gargalos, já que são maioria na busca por métodos de esterilização —relatório da ONU de 2020 diz que 219 milhões delas acessaram laqueadura no mundo, ante 17 milhões de homens que fizeram vasectomia

”

## COLUNA TECNOLOGIA

## Threads ganha recurso para ocultar palavras

A Meta anunciou que está levando para o Threads mais um dos recursos do Instagram: o Palavras Ocultas. Conforme divulgado pelo Engadget, a ferramenta de segurança funcionará de forma independente da rede social principal, permitindo filtrar palavras, frases e até emojis.

A ferramenta virá ativada por padrão e filtrará tudo o que considerar ofensivo, junto com conteúdo que possa ser irrelevante ou desinteressante. Será possível adicionar outras coisas que você deseja filtrar. Para adicionar suas próprias opções no Threads, vá em "gerenciar palavras e frases personalizadas" e digite o que você não quer ver no Threads.

Avançando para se tornar cada vez mais completo, tornando-se um forte concorrente para o X (Twitter), o Threads vem sendo atualizado e melhorado frequentemente. Além da chegada das Palavras Ocultas,

por exemplo, a plataforma também ganhou recentemente a possibilidade de arquivar posts.

A rede social ligada ao Instagram também está testando mais dois recursos: controle de silenciamento e menção. O primeiro permite silenciar notificações, enquanto o segundo oferece controle para quem pode mencionar você — deve permitir que você também possa citar seu próprio perfil. A Meta não deu prazo para lançar essas ferramentas.

Segundo a trajetória esperada pela Meta, o Threads alcançou este mês os 150 milhões de usuários, cerca de 20 milhões a mais desde fevereiro, conforme anunciou Mark Zuckerberg durante apresentação de resultados.

Para o chefe da empresa, se permanecer assim (crescimento lento, mas constante), o app deve ser a nova plataforma da empresa a ter bilhões de usuários.



## A Defesa pelos Recursos do SUS



LUIZ FERNANDO ROGÉRIO

A proposta atual, reflete um longo histórico de tentativas de flexibilizar o orçamento público e de encontrar um equilíbrio entre as necessidades de financiamento da saúde e as limitações fiscais do país

A luta pelos recursos do SUS é de todos nós, brasileiros, enfrentamos. Esta semana, fui surpreendido com a discussão aos investimentos na proposta dos ministérios da área econômica para desvincular os gastos em Saúde do piso constitucional de 15% da receita da União. A ideia de desvinculação, embora possa parecer uma solução para o equilíbrio das contas públicas, traz consigo uma série de implicações.

A ministra da Saúde, Nísia Trindade, e o ministro da Educação expressaram oposição a essa ideia, temendo prejuízos aos investimentos em suas respectivas áreas. Afinal, a saúde e a educação são pilares fundamentais para o desenvolvimento de qualquer nação civilizada.

O secretário do Tesouro Nacional, Rogério Ceron, informou que será enviada uma proposta de emenda à Constituição (PEC) no segundo semestre deste ano para alterar o formato de correção do piso dos gastos com saúde e educação a partir de 2025.

Especialistas apontam que negligenciar o piso constitucional da saúde pode comprometer gravemente a assistência de milhões de brasileiros, gerando impactos adversos a longo prazo. A redução dos gastos federais em saúde levar a possíveis cortes em serviços essenciais, o que aumentaria a pressão sobre os já sobrecarregados municípios.

O SUS é um sistema de saúde universal e gratuito que atende a toda a população brasileira sem distinção. Qualquer alteração no financiamento desse sistema pode ter efeitos diretos na qualidade e na disponibilidade dos serviços de saúde oferecidos à população.

Os estados e municípios têm responsabilidades compartilhadas com o governo federal no financiamento do SUS. A Constituição Federal determina que os estados devem investir um mínimo de 12% de sua receita, enquanto os municípios devem aplicar pelo menos 15% na saúde pública. Se esses pisos fossem desvinculados, os entes federativos teriam mais flexibilidade com seus orçamentos, mas isso também poderia levar a uma redução nos recursos destinados à saúde.

A história da vinculação dos gastos em Saúde do piso constitucional no Brasil é marcada por debates intensos e mudanças políticas significativas. Durante o governo de Fernando Henrique Cardoso, o ministro da Saúde Adib Jatene foi um dos principais proponentes da criação da CPMF em 1996. No entanto, ao longo dos anos, parte dos recursos da CPMF não foi diretamente aplicada na saúde, o que gerou críticas e discussões sobre a efetiva vinculação dos recursos à área e a saída do ministro.

No governo Lula 1 e 2, houve tentativas de reforma tributária que incluíam a discussão sobre a desvinculação dos recursos da saúde. A CPMF foi extinta em 2007, e o debate sobre o financiamento do SUS ganhou novos contornos.

Emendas Constitucionais e o Piso da Saúde: A Emenda Constitucional 29, de 2000, estabeleceu parâmetros para o financiamento da saúde, mas sem definir uma fonte de receita específica. Posteriormente, a Emenda Constitucional 86, de 2015, fixou o piso da saúde em 15% da Receita Corrente Líquida da União, com atualização anual pela inflação.

As novas discussões sobre a desvinculação dos gastos em saúde do piso constitucional. A proposta atual, reflete um longo histórico de tentativas de flexibilizar o orçamento público e de encontrar um equilíbrio entre as necessidades de financiamento da saúde e as limitações fiscais do país.

A questão do financiamento da saúde sempre esteve no centro dos debates econômicos e políticos no Brasil, refletindo as tensões entre a necessidade de garantir recursos para um direito fundamental e as pressões por responsabilidade fiscal e a necessidade de toda a sociedade participar a fim de garantir os recursos necessários para as Políticas de Assistência e Prevenção da Saúde seja garantia e através de uma boa gestão dos recursos melhora a vida de todos nós.

**LUIZ FERNANDO ROGÉRIO É SANITARISTA, ESPECIALISTA EM GESTÃO DE SISTEMAS E SERVIÇOS DE SAÚDE**

## EXPEDIENTE

**DIÁRIO DO ESTADO**  
O JORNAL DIÁRIO DO ESTADO DO MATO GROSSO

DIÁRIO DO ESTADO MT GRAFICA E EDITORA LTDA  
CNPJ: 22.770.157/0001-39

Diário do Estado de Mato Grosso

**SINOP**  
Rua dos Angelins, 10 Sala 02 – Jardim das Oliveiras – Sinop-MT  
CEP 78552-442 Caixa Postal 180

**CUIABÁ**  
Rua dos Angelins, 10 Sala 02 – Jardim das Oliveiras – Sinop-MT  
CEP 78552-442 Caixa Postal 180

Diretor-Geral  
Carlos Oliveira

Diretor de Redação  
José Roberto Gonçalves

Editor de Política  
Clemerson Mendes

Diagramação e Artes  
Thiago Stovinski

E-mails

atendimento@diariodoestadomt.com.br

comercial@diariodoestadomt.com.br

redacao@diariodoestadomt.com.br

Fone: 66 3535-1000

OS ARTIGOS DE OPINIÃO ASSINADOS POR COLABORADORES SÃO DE RESPONSABILIDADE EXCLUSIVA DE SEUS AUTORES

ASSINATURAS

Sinop - R\$ 600,00 anual  
Outras cidades - R\$ 800,00 anual

[www.diariodoestadomt.com.br](http://www.diariodoestadomt.com.br)

# Convênio garante R\$ 10,4 milhões para asfaltar a Estrada Selene

**IMPOSTO DO PECADO.** Para o Governador, incentivos deveriam ser dados a quem exporta produtos agregados, e não primários

## DA REPORTAGEM

Foi assinado nesta semana um convênio entre a Prefeitura de Sinop e o Governo do Estado para pavimentação de 6,81 km da Estrada Selene. A assinatura foi concretizada em Cuiabá e a viabilização contou, também, com apoio do deputado estadual Dilmar Dal Bosco.

O investimento será de aproximadamente R\$ 10,4 milhões, sendo que R\$ 4,2 milhões correspondem ao repasse do Estadual e R\$ 6,2 milhões são de contrapartida do Município. A pavimentação compreenderá o trecho entre o Residencial Iguatemi e a Estrada Virgínia.

A Selene é uma importante estrada do município, que garante acesso a centenas de chácaras, ranchos, sítios e empresas. "Esse convênio reforça o compromisso que o município tem em transformar todas as regiões de Sinop. E nesse caso proporcionar mais qualidade, principalmente, para a agricultura familiar, para os pequenos produtores, já que a Estrada Selene faz essa ligação direta da comunidade com o comércio local", disse o prefeito Roberto Dorner.

O governador Mauro Mendes pontuou a importância do ciclo de investimentos criado nos últimos anos no Estado, graças a decisões corretas tomadas. "É importante, de vez em quando, a gente refletir um pouco sobre isso, o valor de tomar decisões corretas. Vale na nossa vida, vale na nossa empresa, vale na nossa prefeitura, vale no nosso estado e

vale no nosso país. Então, parabéns a todos que tiveram coragem de tomar decisões corretas".

Agora, com a assinatura do convênio, a Prefeitura fará a licitação para a contratação da empresa que será responsável por executar a pavimentação.

## OUTRAS ESTRADAS

A Prefeitura vem transformando a realidade de estradas não pavimentadas com a pavimentação asfáltica e também com a recuperação proporcionada através do Programa Arranca Safra. A Estrada Nanci é uma das vias que passou por essa transformação após receber 21 km de asfalto novo.

A obra ainda contemplou uma ciclovia em toda a extensão da via, com sinalização horizontal e vertical. Por lá, o investimento foi superior a R\$ 33 milhões, também com recursos do Governo do Estado, emendas do deputado federal Juarez Costa e contrapartida do município.

Outra estrada que vive uma nova realidade é a Ângela, que recebeu 7,5 km de asfalto novo, a partir do entroncamento com a BR-163, contemplando também o trecho que dá acesso à penitenciária Dr Osvaldo Florentino Leite Ferreira (Ferrugem). O investimento foi de mais de R\$ 5,9 milhões.

Também foram concluídos cerca de 5 km de pavimentação na estrada Adalgisa, que é rota de acesso a um dos principais destinos turísticos de Mato Grosso, o Curupy Acqua Park, e mais 3



FOTO: DIVULGAÇÃO

km na Silvana (investimento superior a R\$ 5 milhões).

A Estrada Jacinta, na região das Chácaras de Lazer São Cristóvão, também foi contemplada com 2.653,38 m² de asfalto novo, com investimento de mais de R\$ 278 mil. Ainda nesta região, a Prefeitura está trabalhando na pavimentação da Estrada Alzira e das Ruas Arara Azul e Onça Pintada.

Na infraestrutura, a Prefei-

tura ainda concluiu a pavimentação da Estrada Brigida, que era aguardada há anos, a duplicação da Avenida dos Taramãs, as pavimentações do Jardim Umuarama, Jardim do Ouro, Setor Industrial, Rua Bela Vista e está finalizando a duplicação da Avenida Bruno Martini e Via Nino Giannotte. Ainda há previsão de pavimentar 16,4 km de vias em diferentes localidades

em toda a cidade. Os investimentos, inicialmente estimados em aproximadamente R\$ 40 milhões, são provenientes de financiamento firmado entre o Município e o Banco do Brasil, autorizado pela Câmara e cujo contrato foi publicado no Diário Oficial da União no ano passado. O Programa Arranca Safra também fez a diferença nas vias vicinais, que costumavam apresen-

tar problemas, principalmente, na época de chuvas. A ação recuperou estradas como a da Gleba, Célia, Luciene, Neide, Brígida, Alegria, Luzia, Dalva, Olinda, Nie-te, Edina, ngela, Débora, Alzira, Claudete, Ana, Aurea, Selma, Marilete, Leonilda e outras. O investimento do Arranca Safra é de recursos próprios e dos repasses do Fundo Estadual de Transporte e Habitação (Fethab).

**Convênio garante asfalto na Selene**

## CUIABÁ

# TCE vai produzir relatórios de óbitos nas unidades de Saúde

## DA REPORTAGEM

O Tribunal de Contas do Estado (TCE-MT) anunciou que produzirá um relatório detalhado com os dados de todos os pacientes que vieram a óbito nas unidades de saúde da Capital e do Estado, que estão instaladas no município.

Essa iniciativa visa trazer maior transparência e compreensão sobre o cenário de saúde, especialmente em relação aos óbitos.

Recentemente, o TCE também realizou fiscalizações em outras unidades de saúde. Por exemplo, no Hospital Infantil Cosme e Damião, em Porto Velho, foram identificados problemas como insuficiência de médicos, superlotação e falta de insumos básicos. "Vocês vão se surpreender, porque tem gente morrendo desnecessariamente", disse o presidente do TCE, Sérgio Ricardo na manhã de quinta-feira (25).

A equipe de fiscalização percorreu o hospital, constatando uma fila de espera devido à insuficiência de profissionais médicos para atender a demanda. Além disso, os leitos estavam completamente ocupados, com mais de 20 crianças aguardando por uma vaga. A Unidade de Tratamento Intensivo (UTI) também estava lotada, com três crianças esperando atendimento. O TCE apresentou um relatório detalhando esses problemas e discutiu medidas imediatas para solucioná-los. Caso os problemas persistam sem justifi-



FOTO: ASSESSORIA

**Algo que assusta o conselheiro é a superlotação nas unidades de saúde**

cativa razoável, os gestores podem enfrentar sanções e reprovação das contas de gestão da Secretaria Estadual de Saúde (Sesau).

Além disso, o TCE continuará sua fiscalização, verificando os pontos levantados e reunindo todas as informações em um relatório técnico. Esse relatório será encaminhado aos conselheiros relatores da área de saúde, bem

como aos gestores responsáveis pelas unidades fiscalizadas, tanto no município quanto no estado.

A iniciativa de produzir relatórios de óbitos é crucial para avaliar a qualidade dos serviços de saúde e garantir que as medidas corretivas sejam tomadas para melhorar o atendimento à população. Algo que assusta o conselheiro é a superlotação nas unidades

de saúde. "O TCE vai começar a fazer um boletim de óbitos todos os dias com investigação do porquê está morrendo. Não existe o doente municipal, estadual ou federal, não tem essa modalidade, o que existe é o morador de Mato Grosso que precisa da saúde pública. Ela é de responsabilidade dos três entes, responsabilidade de quem dirige e de quem gerencia", concluiu.

## PRISÃO PERPÉUA

# Coronel Assis apresenta projeto no Congresso

## DA REPORTAGEM

O Projeto de Decreto Legislativo (PDL) de autoria do deputado federal Coronel Assis (União-MT), e co-autoria do deputado Sargento Fahur (PSD-PR), que propõe a convocação de um plebiscito para consultar a população sobre a pena de prisão perpétua, volta a ganhar adesão na Câmara Federal.

Ao todo, 64 deputados já assinaram o PDL, que propõe a seguinte consulta à população: "A pena de prisão perpétua pode ser prevista para crimes considerados especialmente graves, nos termos da lei?".

"O avanço da criminalidade precisa ser urgentemente contido. A cada dia, a sociedade vive mais ameaçada por crimes bárbaros, cujos autores continuam a cometê-los em razão do evidente

sentimento de impunidade que impera neste país. Precisamos de medidas severas para conter esse problema da violência que é cada vez mais grave", defende o deputado Coronel Assis.

De acordo com o parlamentar, a ideia é ouvir o que pensa a população. "Se é do povo que emana o poder, conforme prega a Constituição Federal, então precisamos ouvir sua opinião sobre esse tema. O Brasil está cansado da impunidade e de viver com insegurança", pontua.

Ao todo, são necessárias 171 assinaturas ao projeto para que possa começar a tramitar.

Para o deputado federal Sargento Fahur a atuação das facções criminosas é um dos exemplos do avanço da criminalidade, que precisa ser contido com medidas como prisão perpétua.



FOTO: ASSESSORIA

**Projeto pede plebiscito e volta a ganhar força no Congresso**

## SINOP

# Bancada de deputados do PL não Apoiará a reeleição de Dorner

**CLEMERSON SM clemersonsm@msn.com**

O grupo de deputados federais do PL em Mato Grosso, formado por Amália Barros, Abílio Júnior, Coronel Fernanda e José Medeiros, juntamente com o deputado estadual, Gilberto Cattani não escondem a insatisfação com a ida do prefeito de Sinop, Roberto Dorner ao Partido Liberal.

Essa postura dos parlamentares trouxe uma situação completamente desconfortável para os membros do diretório municipal do PL. Há os que ficaram na sigla, mas que não digeram a presença de Dorner, e há os que chegaram com o mandato e são vistos como elementos estranhos por lá.

Enquanto isso, os deputados estão pensando seriamente em evitar qualquer tipo de aproximação com Roberto Dorner e buscam, de alguma forma ajudar, mesmo que de forma velada, a futura candidatura de Mirtes Grotta, o nome preferido da bancada de parlamentares do PL.

O primeiro a se manifestar sobre o assunto foi o estadual Gilberto Cattani que reiterou em entrevista coletiva que é contra a forma como Roberto Dorner administra a cidade. "Eu não sou obrigado a apoiar alguém que eu não queira ou que eu não concordo com as diretrizes que ele toma. [...] Esquisito é o partido obrigar as pessoas a aceitarem alguém que não queira aceitar. Nós somos livres, isso é democracia. [...] Eu não vou dizer que eu vou fechar com a Mirtes, mas é possível que a gente se abstenha do processo, porque seria até uma questão de ética, mas a minha preferência sempre foi pela Mirtes", disse o deputado.

A situação ficou ainda mais insustentável quando na vinda do ex-presidente Jair Bolsonaro à Sinop, o prefeito Roberto Dorner foi barrado em três momentos de se aproximar do

ex-presidente, enquanto sua rival, Mirtes Grotta desfilou pela cidade com Bolsonaro. Ali ficou evidente um plano orquestrado para evitar que Dorner chegasse perto de Bolsonaro.

## REAÇÃO AO FATO

Dorner acusou os deputados do PL de "ciúmes" e que teriam armado o episódio. "Eu vim para o PL a convite do presidente nacional Valdemar da Costa Neto e do presidente estadual, Ananias Filho. Vim a convite. Agora tem deputados que vivem de politicagem. Estão com ciúmes", disse o prefeito ao jornal A Gazeta.

Dorner confirmou à reportagem que ficou sim, chateado com a situação, mas que para a população causará um efeito contrário, e que depois do ocorrido, aumentou o apoio da população por causa da 'falta de respeito' que ocorreu. "A gente ficou um pouco chateado. Mas o apoio da população foi enorme. Os sinopenses se sentiram desrespeitados com o que ocorreu. Tem gente que não votava em mim, e agora diz que vai votar", revelou Dorner.

No entanto, Cattani negou e disse que não sente ciúmes de homem, afirmando: "Eu sou hétero. Não tenho ciúmes de homem. Se ele tivesse mexido com minha mulher, aí tudo bem". O deputado também deixou claro que não apoiará Dorner e que irá se abster do processo, rejeitando qualquer tipo de pressão por parte do partido para que siga a decisão partidária. Ele enfatizou que os deputados devem ter a liberdade de defender o que pensam. Por sua vez, o deputado federal Abílio Júnior também afirmou que apoiará a candidatura do Novo, Mirtes Grotti, que participou do ato com Bolsonaro no município. Brunini declarou: "Eu não tenho nada contra o Dorner. É que o Bolsonaro não gosta dele devido a um caso que ocorreu no passado. E eu vou seguir o Bolsonaro. E a Mirtes é a candidata dele, concluiu Abílio.

FOTO: MONTAGEM



**Dorner não conta com apoio da bancada de deputados do PL**

AGRICULTURA	PECUÁRIA	CONJUNTURA ECONÔMICA	Dólar Comercial	Dólar PTAX	Dólar Turismo	Euro Comercial	Euro x Dólar		
Cotação do dia: 25/04/2024	Cotação do dia: 25/04/2024	Cotação do dia: 29/03/2024	5,1202 -0,81%	5,1218 -0,89%	5,3533 -0,45%	5,4847 -0,97%	1,0718 -0,04%		
<b>SOJA</b> Alto Garças R\$/sc 114,50	<b>BOI</b> Conquista D'Oeste R\$/@ 210,32	<b>Cesta Básica</b> Cuiabá R\$ 765,35	<b>Mega-Sena</b> Concurso 2717 (25/04/24)	<b>Quina</b> Concurso 6425 (25/04/24)	<b>Bolsa de Valores   BVSP Bovespa IND</b>				
<b>MILHO</b> Lucas do Rio Verde R\$/sc 35,35	<b>VACA</b> Bom Jesus do Araguaia R\$/@ 179,50	<b>VBP MT</b> Mato Grosso R\$ bi 148,60	06 22 34 36 44 50	04 07 33 53 66	Pontos	Volume	Máxima (Dia)	Mínima (Dia)	Varição
<b>ALGODÃO</b> Campo Novo do Parecis R\$/@ 122,98	<b>LEITE</b> Oeste R\$/l 1,89	<b>Emp. Agro</b> Mato Grosso 448.837	Acumulada: R\$ 3.000.000,00	Acumulada: R\$ 700.000,00	126.403,59	2,61 bi	126.475,49	124.650,92	+1,47%
FONTE:IMEA	FONTE:IMEA	FONTE:IMEA			Última atualização: 26/04/2024 às 10h25				

# Precariedade da MT-020 Causa insegurança e revolta

**ACIMA DA MÉDIA NACIONAL.** Governo incentiva cadeia produtiva por meio de incentivos fiscais para operações interestaduais

DA REPORTAGEM  
Canal Rural

Insegurança, transtornos, aumento de custos de frete e inúmeros prejuízos mecânicos. Esses são alguns dos relatos de quem depende da rodovia estadual MT-020 – trecho que liga Canarana a Paranatinga e Gaúcha do Norte. Quem trafega pela via diz que o risco de acidentes é constante, principalmente, a noite quando a visibilidade é menor.

Alguns trechos da via e cabeceiras de pontes estão bem danificados por buracos, obrigando os motoristas a redobrar a atenção. Para Bruno Lima, caminhoneiro, a situação é ainda pior por transportar carga viva.

“Não pode beirar no acostamento, não pode nada. Se não cuidar, os animais morrem. São seis horas de viagem nesse trecho e eu passo aqui três vezes na semana. Tem vezes que você acha carro tombado aqui. Na semana passada mesmo, um amigo nosso foi socorrer uma parati que tombou com o pessoal dentro”, comenta.

Passar pela via com mercadorias é um dos maiores desafios. De acordo com o Sindicato Rural de Canarana, foram cultivados nesta safra, aproximadamente, 330 mil hectares de soja.



Em uma estrada sem manutenção, os agricultores da região ficam apreensivos ao passar pela via com mercadorias, principalmente, para quem precisa vir a Rondonópolis e Cuiabá.

Arlindo Cancian, agricultor na região, afirma que quem precisa transportar grãos, vai pagar

valores mais altos pelo frete. “Tem acontecido de estourar pneus dos carros baixos, sai até do eixo dos caminhões. O Governo tem dinheiro porque nós pagamos impostos. E quando contrata tem que ter alguém fiscalizando para coisa andar, agora nós vamos entrar no período da seca tem que agilizar, não adianta ficar no meio termo”, pontua Arlindo.

Ele ainda pontua que o tráfego mudou totalmente com a MT-020 uma vez que quem sai do Vale do Araguaia, passa por Canarana com destino para Rondonópolis. “Precisa ser feito um

trabalho sério, precisa fazer tapa buraco. A coisa tem que acontecer, porque o trânsito não para. Tem que fazer alguma coisa para agilizar e não ficar com uma pequena maquininha, uma retro escavadeira ali pequena”, finaliza.

OUTRO LADO

**Buraqueira causa risco de morte**

Em nota, a Secretaria de Infraestrutura e Logística de Mato Grosso (Sinfra-MT) informou que está recuperando 100 km da MT-020 entre Canarana e São José do Couto. A obra é realizada pelo Consórcio LCM/Minaspara com um investimento de R\$ 71 milhões.

AGRISHOW

## Eficiência na automação agrícola ganha destaque

ASSESSORIA DE IMPRENSA

2024 começou com certo ar de desconfiança no campo. A conjuntura político-econômica, aliada a influência climática, deixou a classe produtora e as agroindústrias mais cautelosas. Diante desses desafios do mercado é preciso ser mais assertivo em todas as operações.

Para ajudar nesse processo, a GAtec empresa especializada no desenvolvimento de ferramentas para a gestão agroindustrial, de Piracicaba/SP, apresenta durante a Agrishow, que acontece de 29 de abril a 3 de maio, em Ribeirão Preto/SP, sua nova área de atuação dedicada especificamente para eficiência na automação agrícola, a qual tem Sandro Morete como diretor responsável.

Em seu conceito, automação é um sistema que emprega processos automáticos que comandam e controlam os mecanismos para seu próprio funcionamento. Este sistema faz uso de



GAtec apresentará nova área de atuação

técnicas computadorizadas ou mecânicas com o objetivo de dinamizar e otimizar todos os procedimentos produtivos dos mais diversos setores. A ideia é agilizar as tarefas com a mínima interferência humana.

De acordo com Roberto Rodrigues, diretor comercial da

GAtec, a criação dessa nova área na empresa surgiu a pedido dos clientes. Afinal, o grande erro da automação é que atualmente existem muitos dados, porém os mesmos não são convertidos em informações.

“A partir de agora vamos ajudar nessa dor, por isso criamos

uma área na qual vamos reunir toda essa automação já conhecida no mercado e passaremos a oferecer aos clientes de maneira homologada. Essa é mais uma novidade que a GAtec vai fornecer aos clientes, principalmente aqueles que não sabem como fazer”, destacou.

MAIS UMA TRIBUTAÇÃO

## Novo imposto incidirá sobre compras em sites estrangeiros

DA REPORTAGEM  
Agência Brasil

Atualmente isentas de impostos federais e pagando 17% de imposto estadual, as compras de produtos e de serviços em sites com sede no exterior de até US\$ 50 pagarão o futuro Imposto sobre Valor Agregado (IVA).

Criado pela reforma tributária e composto pela Contribuição sobre Bens e Serviços (CBS, tributo federal) e pelo Imposto sobre Bens e Serviços (IBS, imposto estadual e municipal), o IVA começará a ser cobrado em 2026 e será implementado gradualmente até 2033.

A regra está prevista no projeto de lei complementar que regulamenta a reforma tributária. A proposta - enviada ao Congresso Nacional - estabelece que qualquer compra de produtos e de serviços por meio de plataformas digitais, inclusive sites estrangeiros, será tributada pelo IVA. Não

haverá distinção de valores para a cobrança.

As novas regras do IVA não alteram o Imposto de Importação, tributo que não entrou na reforma tributária e que continua com isenção até US\$ 50. Em tese, além do IVA, as mercadorias compradas no exterior poderão pagar uma tarifa de importação que pode ser alterada a qualquer momento pelo governo por decreto.

Desde agosto do ano passado, quando entrou em vigor o Programa Remessa Conforme, a Receita Federal isenta de Imposto de Importação as compras de até US\$ 50 destinadas a pessoas físicas.

Os estados cobram 17% de Imposto sobre a Circulação de Mercadorias e Serviços (ICMS). Em troca, os sites participantes do programa informam a Receita Federal da compra, com as mercadorias tendo prioridade na liberação pela alfândega.

DIA DO TRABALHADOR

## Feriado do dia 1º não pode ter comércio aberto em Cuiabá e VG

ASSESSORIA DE IMPRENSA

O comércio em geral de Cuiabá e Várzea Grande se aproxima de mais um feriado, no qual as lojas não poderão abrir suas portas. O Dia do Trabalhador, celebrado em 1º de maio, proíbe a abertura do comércio de rua e de shoppings.

A obrigação atende à Convenção Coletiva de Trabalho, assinada entre os sindicatos patronais (dos empresários) e o laboral (dos funcionários), com mediação da Federação do Comércio de Bens, Serviços e Turismo (Fecomércio-MT).

Existem outras quatro datas em que a CCT também proíbe a abertura das lojas nos municípios, são elas: Dia de Finados (2

de novembro), Natal (25 de dezembro), Confraternização Universal (1º de janeiro) e Sexta-feira Santa.

A Assessoria Jurídica da Fecomércio-MT orienta que para determinadas categorias, as regras aplicadas são diferentes. No caso dos supermercados e restaurantes, por exemplo, o empregador poderá abrir o seu comércio mediante a concessão de folga compensatória ou pagamento da hora trabalhada em dobro no dia para o trabalhador.

Com relação às farmácias, as atividades permanecerão funcionando normalmente em todo estado.

Já as instituições bancárias e administrações públicas municipais e do estado não haverá ex-



Comércio fechado na quarta na capital e em Várzea Grande

pediente no feriado.

Para os demais municípios do estado, a Fecomércio-MT recomenda que sejam ob-

servadas as convenções coletivas de trabalho das respectivas cidades quanto à autorização de abertura nesta data.



Cobrança está prevista na reforma tributária





# Família deve responder por associação criminosa

**MATANÇA EM PEIXOTO.** Além das duas vítimas fatais, uma terceira pessoa ficou ferida; o alvo principal saiu ileso

DA REPORTAGEM  
MídiaNews

A família investigada por um duplo assassinato em Peixoto de Azevedo, ocorrido no último final de semana, deve ser indiciada por homicídio qualificado, tentativa de homicídio e também por associação criminosa.

Estão presos pelo crime a pecuarista Inês Gemilaki, o filho dela, o médico Bruno Gemilaki Dal Poz, e os irmãos Eder Gonçalves Rodrigues e Márcio Ferreira Gonçalves, este marido da mulher.

Prevista no artigo 288 do Código Penal, a associação criminosa ocorre quando três ou mais pessoas se unem para o fim específico de cometer crimes. A pena é de um a três anos de cadeia, podendo ser aumentada pela metade quando a associação é armada. Segundo a delegada, Anna Marien, as investigações seguem em andamento para traçar a cronologia dos fatos, mas esses devem ser os crimes atribuídos à família. "A princípio investigamos na linha de dois homicídios qualificados, mais duas tentativas de homicídio, também qualificadas, e ainda associação criminosa, por terem se juntado para cometer o crime", explicou ela à rádio CBN Cuiabá. A família está presa acusada pela morte de Pílson Pereira da Silva, 65 anos, e de Rui Luiz Bogo, 57, no último domingo (21). Um padre foi ferido na ação e o alvo principal do crime saiu ileso.

## CRIME GRAVADO

Segundo Marien, as imagens foram cruciais para que os mandados de prisão fossem expedidos tão rapidamente. "Estava ali a autoria do delito", disse.



Inês, Bruno, Márcio e Eder estão presos acusados de matar duas pessoas

se. No entanto, ela garante que esse foi apenas o início de uma investigação minuciosa para esclarecer todos os fatos.

"A nossa investigação não se resume a isso. É muito importante que a gente consiga

esclarecer outros pontos importantes, existem muitas diligências em andamento", acrescentou.

## O CRIME

Na tarde de domingo, a

família foi até a residência onde estava seu alvo, no Bairro Alvorada, e matou dois inocentes, segundo a Polícia Civil. O crime foi filmado por câmeras de segurança, e as imagens mostram Inês portando um revólver, en-

quanto seu filho, o médico Bruno, segura uma espingarda. Nos vídeos é possível ver que a mulher entra na casa e atira em uma das vítimas, que está deitada no chão, a poucos metros de distância. Depois ela vai até

outros dois homens, que se escondem atrás do sofá, e aponta a arma para um deles. Não é possível ver se ela atirou na segunda vítima. Após os assassinatos, a família fugiu em uma Ford Ranger.

## SINOP

# Shopping comemora Dia Mundial da Dança com ações gratuitas

FOTO: ACESSORIA



## ASSESSORIA DE IMPRENSA

As atividades são gratuitas e realizadas por meio de uma parceria entre o Shopping Sinop e escolas do município. No sábado (27), a partir das 15h, a Escola Palco oferece oficinas de dança e teatro de fantoche, e às 18h tem apresentações artísticas com cerca de 40 bailarinos. No domingo (28), a partir das 18h, os dançarinos do estúdio Attitude se apresentam em diferentes ritmos e performances, além disso, a escola pro-

move o sorteio de brindes.

As apresentações são variadas e contemplam coreografias de ballet clássico, jazz, dança do ventre, contemporânea e dança de salão. Os interessados em participar das oficinas de sábado devem se inscrever por meio do site da Escola Palco ([www.escolapalco.com.br](http://www.escolapalco.com.br)), ou pelo telefone (66) 99655-5442, pois as vagas são limitadas. Além de ser uma forma de expressão e cultura, a dança também promove a saúde e a integração das pessoas.

## Programação será realizada por duas escolas de dança

Conforme destaca o diretor da Escola Palco, Claudiano Christ, o Shopping da cidade é o local ideal para atingir toda a população.

"O Shopping representa o ponto de encontro de todas as culturas, de todas as tribos, e nada melhor que usar todo esse meio para a gente divulgar que a dança é uma forma de expressão, é uma forma de você praticar saúde.

Nós temos casos de alunas sedentárias, que nunca fizeram uma atividade física e

hoje elas mudaram a rotina da vida delas, dos parceiros, em conjunto, dos filhos e fazem caminhada, dança, academia", destacou o diretor. Será durante a apresentação que a Escola Palco revelará o tema do seu espetáculo de encerramento anual, quando todos os alunos e professores performam em seus ritmos, mas unidos por uma temática. No ano passado, a narrativa escolhida foi a do pequeno bruxo, Harry Potter, durante a primeira obra da trilogia mundialmente famosa.

## SORRISO

# Ruas do Rota do Sol e Santa Clara estão de cara nova

## ASSESSORIA DE IMPRENSA

Quem passa pelas ruas do Rota do Sol e do Santa Clara já se depara, em alguns pontos, com um tapete de asfalto novinho em folha. Por meio do trabalho que vem sendo executado pela Prefeitura de Sorriso, via equipes próprias da Secretaria de Obras e Serviços Públicos, as ruas e avenidas que já apresentavam o desgaste natural pelo tempo, ou até sofriam com "um buraco aqui e outro ali", estão sendo recuperadas com microrrevestimento asfáltico a frio.

"Esta manutenção da infraestrutura básica do nosso Município resulta em mais conforto, segurança e qualidade de vida para a nossa população, seja de quem mora nesta região, ou quem transita nestas vias", comenta o secretário Milton Geller.

O trabalho nos bairros da Zona Sul deve perdurar por mais 30 dias, quanto então, máquinas

e operários seguirão o trabalho de recuperação asfáltica em outros pontos da cidade. "Estamos com um cronograma para revitalizar, de maneira gradativa, as vias de todos os bairros de Sorriso", complementou o gestor.

Somado ao trabalho feito pela Pasta, também terá sequência o cronograma de revitalização asfáltica feita por empresa contratada via licitação. Neste caso, o processo é organizado e fiscalizado pela Secretaria da Cidade. Está no planejamento da pasta a revitalização de trechos da Avenida Natalino João Brescansin, em áreas com maior desgaste.

Vale lembrar que, para manter a cidade sempre em dia, a participação dos municípios é fundamental. Para contribuir, basta entrar em contato com a pasta para solicitar serviços pelo zap 66 9690-1823. Opinar sobre os serviços executados pela Prefeitura também é possível pelo 150, o telefone da Ouvidoria.

FOTO: DIVULGAÇÃO



Trabalho continua na região pelos próximos 30 dias, e depois segue para outros pontos

# NÃO ERRE MAIS

Tanto o verbo "há" quanto a preposição "a" podem indicar distanciamento temporal, mas de formas diferentes:

O verbo "há" indica ações no passado. "Perdeu o prazo há dois dias."

A preposição "a" indica ações no futuro. "O prazo está a dois dias do fim."

HÁ OU A

Ficou clara a diferença? Aprenda muito mais no Manual de Redação da Secom do Senado!

# Tráfego na BR-163 será alterado para instalação de passarela

**PEIXOTO DE AZEVEDO.** Obras serão realizadas no Km 1.029 entre domingo e segunda-feira

FOTO: DIVULGAÇÃO

## ASSESSORIA DE IMPRENSA

Com objetivo de facilitar a travessia de pedestres próximo à rodoviária de Peixoto de Azevedo, a Via Brasil BR-163 está construindo uma passarela no Km 1.029. Para a montagem da estrutura de travessia será realizado desvio da pista principal para as marginais, no domingo (28) e segunda-feira (29).

De acordo com a concessionária, a medida é necessária porque a execução da montagem envolve içamento de peças com uso de guindaste. Assim, o tráfego no trecho em obras será desviado para as vias marginais.

Para quem trafega sentido Pará, o desvio será realizado próximo ao Posto de Cheff. Já para quem segue no sentido Sinop, o desvio ocorre próximo à obra da passarela. A concessionária irá sinalizar devidamente o local das obras e orientar os motoristas sobre os desvios.

## MUDANDO A REALIDADE

A construção da passarela é mais um benefício da concessão para usuários e comunidades próximas da rodovia, elevando a segurança e melhorando o tráfego. Após a conclusão das obras, a Via Brasil BR-163 irá realizar campanhas educativas e de informação para conscientização de pedestres quanto ao uso do novo equipamento.

Luiz de Souza é autônomo, e todos os dias precisa atravessar a rodovia para poder trabalhar. Ele conta que, em certos horários de maior movimento, torna-se bastante perigosa a travessia.

"A gente tem que ter muita atenção, não pode vacilar. Tem horário com muito caminhão, caminhonete, motos passando, daí é bem perigoso pra gente atravessar. Eu tento evitar alguns horários, mas nem sempre consigo. Agora, com a passarela, vai facilitar muito a vida, né, posso atravessar tranquilamente e com segurança", disse Souza.

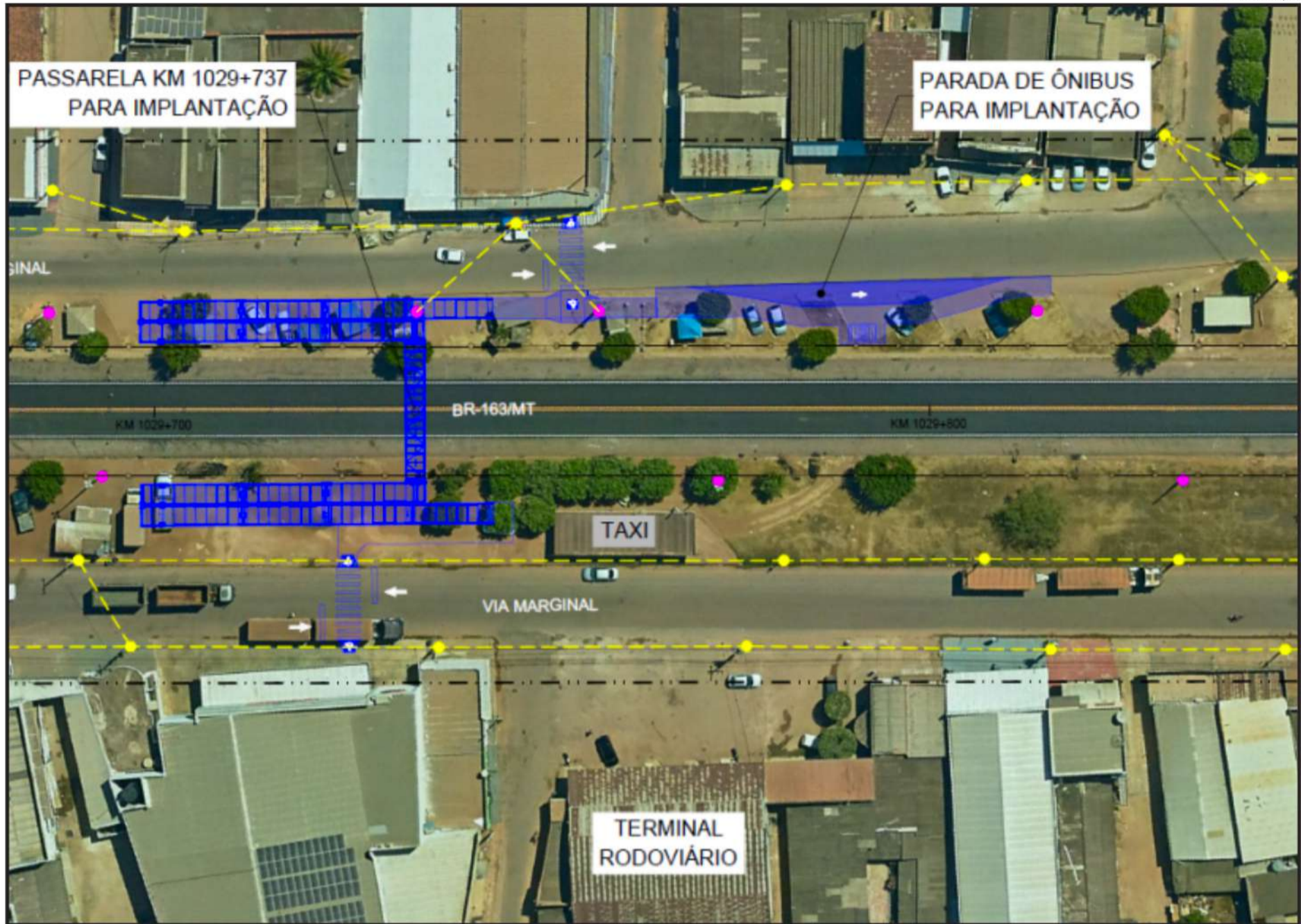

Para mais informações sobre tráfego, a concessionária divulga semanalmente no site [www.via-brasilbr163.com.br](http://www.via-brasilbr163.com.br) e no Instagram (@viabrasilbr163) a programação de obras de todo o trecho. Para solici- tação de serviços, os usuários devem entrar em contato com 0800 5000 163 e, em caso de dúvidas sobre as obras da passarela, enviar e-mail para [ouvidoria@via-brasilbr163.com.br](mailto:ouvidoria@via-brasilbr163.com.br).

tar muito a vida, né, posso atravessar tranquilamente e com segurança", disse Souza.

Para mais informações sobre tráfego, a concessionária divulga semanalmente no site [www.via-brasilbr163.com.br](http://www.via-brasilbr163.com.br) e no Instagram (@viabrasilbr163) a programação de obras de todo o trecho. Para solici-

tação de serviços, os usuários devem entrar em contato com 0800 5000 163 e, em caso de dúvi-

das sobre as obras da passarela, enviar e-mail para [ouvidoria@via-brasilbr163.com.br](mailto:ouvidoria@via-brasilbr163.com.br).

Fique atento aos pontos de desvio e atenção com as obras

## Um guia completo de Sinop. Tudo o que você procura a um clique!

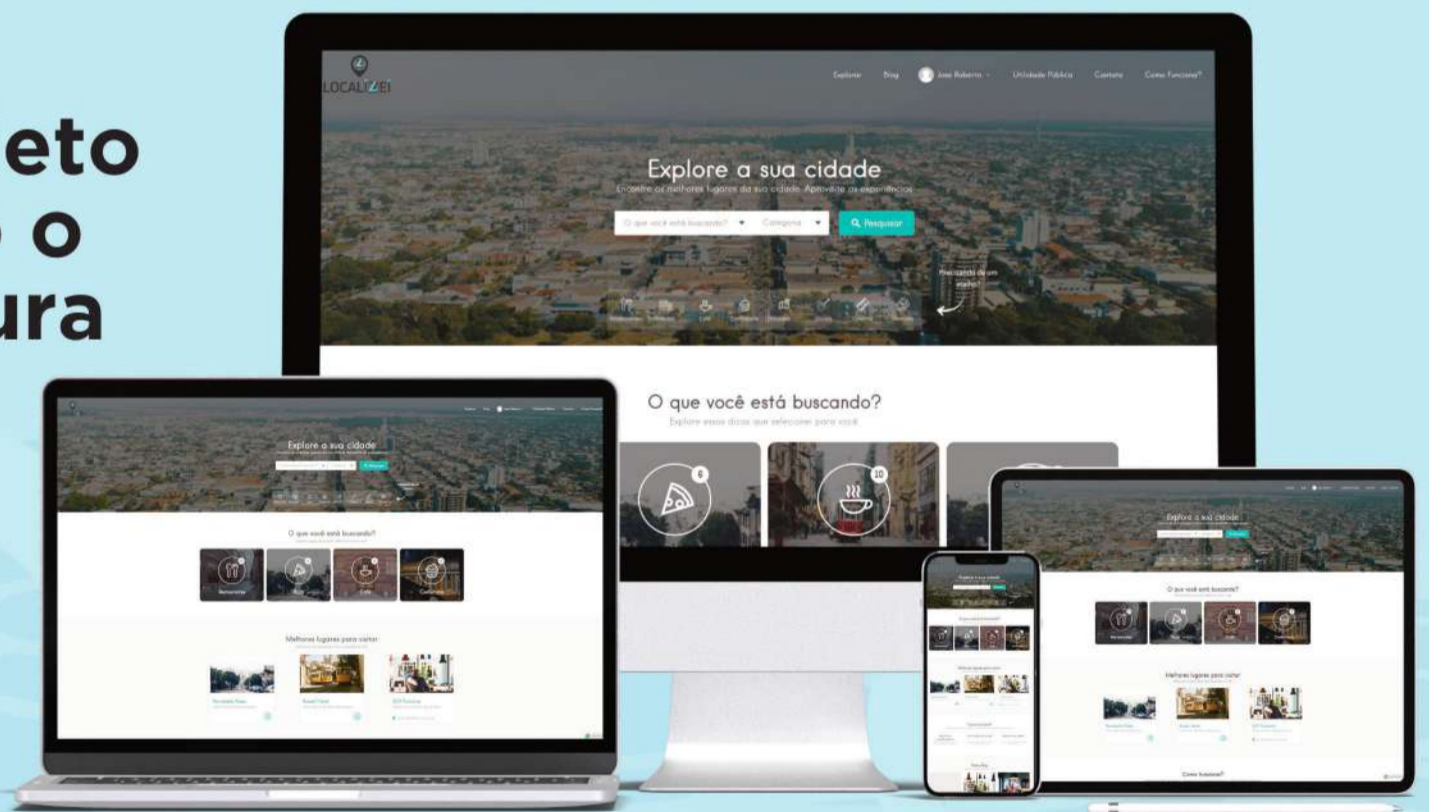

 Lista digital

 Guia Local

 Agenda Cultural

 Lazer e Turismo

 | [www.localizei.com.br](http://www.localizei.com.br)

Aponte a câmera do seu celular e fale conosco agora:



# LOCALIZEI

 [localizei\\_sinop](https://www.instagram.com/localizei_sinop)