

ANÁLISE DOCUMENTAL AO PROGRAMA HABITACIONAL

Página -3



GOVERNO DE MT DOARÁ R\$ 50 MI AO RS

Página -3



PONTO COLETA DE DOAÇÕES PARA O RS

Página -7

DIÁRIO DO ESTADO

QUARTA-FEIRA O JORNAL DIÁRIO DO ESTADO DO MATO GROSSO



WEBSITE

Manhã Tarde Noite
Máx 33 | Mín 17

08 de Maio de 2024 | Ano V - Edição 1289 - R\$ 3,00 | Informações: 66 3535-1000 | www.diariodoestadomt.com.br | Fundado em 2019

DIVULGAÇÃO

COMBATE AO CRIME



ACES viabiliza mais de 50 câmeras de vigilância e monitoramento em Sinop

A Associação Comercial e Empresarial de Sinop (ACES) é a responsável por conduzir a instalação das câmeras de vigilância do programa Vigia Mais MT, do Governo do Estado.

Página -7

DIVULGAÇÃO



Trabalhos preliminares de duplicação da BR-163

O 3º encontro da Comissão Tripartite, realizado nesta semana, em Cuiabá, reuniu a Agência Nacional de Transportes Terrestres, a diretoria da Nova Rota do Oeste e representantes dos setores que compõem a cadeia do agronegócio, transporte e logística para discutir as demandas dos usuários da rodovia BR-163/364 sob concessão em Mato Grosso.

Página - 8

DIVULGAÇÃO

POR 20 DIAS



CBF ADIA JOGOS DOS GAÚCHOS

A CBF anunciou nesta terça o adiamento dos jogos dos times do Rio Grande do Sul por 20 dias. Na Série A, o estado conta com Grêmio, Internacional e Juventude na competição. A medida se estende para os outros torneios organizados pela entidade.

Página - 6

Soja (saca 60Kg) Venda

Sinop.....	R\$ 109,00
Sorriso.....	R\$ 109,40
Lucas R. Verde.....	R\$ 110,00
Nova Mutum.....	R\$ 110,50
Rondonópolis.....	R\$ 116,50

Fonte: IMEA

Milho (saca 60Kg) Venda

Sinop.....	R\$ 35,30
Sorriso.....	R\$ 35,20
Lucas R. Verde.....	R\$ 35,20
Nova Mutum.....	R\$ 36,30
Rondonópolis.....	R\$ 41,00

Fonte: IMEA

Arroz (saca 60Kg) Venda

Sinop	
Arroz Sequeiro Cultivar	
Primavera.....	R\$ 100,00
Sorriso	
Arroz Sequeiro Cultivar	
Primavera.....	R\$ 100,00

Fonte: AGROLINK

Algodão

Cuiabá.....	R\$ 121,08
Sorriso.....	R\$ 119,58
Lucas R. Verde.....	R\$ 119,82
Nova Mutum.....	R\$ 120,17
Rondonópolis.....	R\$ 120,46

Fonte: IMEA

Boi Gordo (Compra comercial)

Sinop.....	R\$ 211,31
Nova Mutum.....	R\$ 217,00
Rondonópolis.....	R\$ 217,50

Fonte: IMEA

Índice de preços

Cesta Básica.....	R\$ 765,35
-------------------	------------

Fonte: IMEA

Cotações

Dólar	- 0,02 %
	R\$ 5,073
Bovespa	+ 0,73 %
	129.385,65 pts
Euro	- 0,17 %
	R\$ 5,455

Selic	Salário mínimo
(10,75% a.a.)	R\$ 1.412,00

95 BENEFICIADAS Equipamentos reforçam autonomia financeira



A Associação Mato-grossense das Produtoras da Agricultura Familiar Diversificada (Ampafad), situada em São José dos Quatro Marcos, está recebendo um impulso do projeto Campo Sustentável, uma iniciativa da Secretaria Estadual de Agricultura Familiar (Seaf).

Página - 4

Amazônia Seguros

Todo tipo de seguro a gente faz!

(66)99985-4325
@amazoniaseguros
www.amazoniaseguros.com.br
Av. Gov. Júlio Campos, 1245 St. Comercial, Sinop - MT



Editorial

Mais ensino integral

Estudos sobre o desempenho de alunos matriculados no ensino de tempo integral, que aumenta a carga horária de aulas na educação básica, mostram que o modelo deve ser mantido e ampliado.

Um dos recentes, feito pela USP em parceria com o Instituto Sonho Grande e o Instituto Natura, revela que os estudantes de escolas estaduais de Mato Grosso que implantaram o sistema tiveram alta de 31% no aprendizado de matemática e de 26% no de língua portuguesa.

Os estudantes do ensino regular obtiveram, no período, 40 pontos em matemática e 39 em português, ante 54 e 49 pontos, respectivamente, dos do modelo integral.

Constatou-se ainda que os efeitos são imediatos. Em apenas um ano, os estudantes de escolas que adotaram o sistema integral em 2018 alcançaram notas melhores em 2019 do que os que continuaram naquelas de tempo regular.

Aprendizado melhor reduz evasão escolar, que é maior no ensino médio, mas começa antes, no fundamental. Segundo o IBGE, 8,1% das pessoas de 14 a 29 anos com nível de instrução inferior ao médio largaram a escola aos 14 anos, 14,1% aos 15 anos e 17,8% aos 17.

Nesse sentido, a pesquisa da USP revela que o ensino integral eleva a chance de que o aluno ingresse no ensino médio, na média, de 87% para 89%; aqueles com defasagem de aprendizado, estrato que cresceu durante a pandemia de Covid-19, são ainda mais beneficiados, de 61% para 70%.

São Paulo expandiu o número de escolas do modelo integral de 417 em 2019 para 2.311 em 2023, o que representava 45% da rede no ano passado. No entanto só 17% dos alunos estavam matriculados nelas—como comparação, na Paraíba, os índices eram de 65,7% e 55,9%, respectivamente.

O Governo do Estado deve, portanto, se basear nas evidências e expandir o alcance do ensino de tempo integral, a fim de eliminar os gargalos na educação do estado mais rico do país.

“

Em apenas um ano, os estudantes de escolas que adotaram o sistema integral em 2018 **alcançaram notas melhores** em 2019 do que os que continuaram naquelas de tempo regular

”

I.N.T.E.R.L.I.G.A.D.O

Escravo do algoritmo

Os golpes onde criminosos se passam por outras pessoas para conseguir dinheiro de forma fácil estão cada vez mais elaborados com a evolução da inteligência artificial. Se antes você já precisava desconfiar de tudo, agora precisa desconfiar de tudo e mais um pouco. A grande questão é que a tecnologia permite que uma voz seja utilizada para dizer qualquer texto, e é possível até mesmo animar um vídeo com base na foto de uma pessoa, fazendo com que ela diga, com a voz real, aquilo que for inserido pelo editor.

Para piorar, tudo isso é muito simples de se fazer. Não estou dizendo que criminosos sejam “leigos” em tecnologia, mas quanto mais fácil um recurso for, mais acessível e rápido será para o bandido criar o cenário que precisar para aplicar golpes.

Agora vamos imaginar a dificuldade: você não pode confiar na voz da pessoa. Não pode, inclusive, acreditar que o vídeo do camarada falando algo seja real. O que fazer, então, para se proteger em um mundo tão estranhamente perigoso? Use confirmações quando falar com alguém. Sim, meus amigos, existem coisas, simples ou complexas, que só a pessoa sabe sobre a própria vida, e você deve se aproveitar disso para evitar ser vítima de golpes e fraudes.

pes e fraudes.

A ideia é mais simples do que pode parecer: ao ser abordado por alguém, normalmente relatando uma situação de dificuldade e pedindo, de alguma forma, que você disponibilize valores via PIX ou pague contas, envolva o interlocutor na conversa e coloque, no decorrer do assunto, pontos que só a pessoa “verdadeira” saberia interagir ou falar a respeito. Pergunte sobre um animal de estimação que a pessoa não tem, fale sobre um carro que ela nunca possuiu, questione sobre uma cidade que ela nunca tenha morado. É comum ao criminoso tentar “embarcar” no assunto, concordando com tudo que for dito para criar um ambiente de familiaridade, e isso por si só já te dá a prova necessária de se tratar de um golpista. Fácil, rápido e sem mistérios. E o melhor de tudo: só depende de você!

E a gente vai ficando por aqui. Suas opiniões, sugestões e críticas são muito importantes, e você pode entrar em contato pelos fones (66) 99971-6500, (11) 98632-6500 ou pelo e-mail, lsmussi@hotmail.com. Do mais um grande abraço, e até a próxima, se Deus quiser!

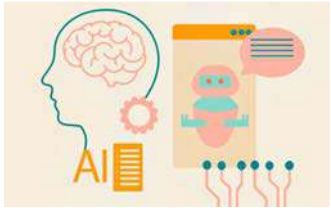

POR LEANDRO CARECA



IMAGEM DO DIA

Crédito: Divulgação



A Polícia Militar confirmou que o corpo de um homem adulto foi encontrado no interior de um Fiat Uno, estacionado na estrada vicinal Primeira Leste, nos fundos do bairro Boa Nova, em Alta Floresta. Sua identidade ainda está sendo confirmada. Terceiros, que passavam pela localidade, comunicaram as autoridades. Foi verificado que a vítima estava no banco de trás, com braços e pernas amarrados. Também foi constatado que foi atingida com diversos disparos de arma de fogo. Não foi apurado se o veículo, com placas de Minas Gerais, seria produto de roubo ou furto. A Polícia Militar realizou o isolamento da área e a Perícia Oficial e Identificação Técnica (Politec) conduz análises na cena do crime. O caso será investigado pela Polícia Civil.

Memórias de Marta de Arruda



NEILA BARRETO

Nas memórias de Zelito relatadas a jornalista Marta de Arruda, o Agrícola e o João Bento eram exímios oradores. Tinham muita facilidade para reunir o povo em comícios para falar contra o governo

À época em que fui buscar informações para o livro “Gente que fez, Gente que faz – Cuiabá – Inventário de famílias pioneiras cuiabanas”, editado pela Entrelinhas, 2019, muitas memórias ficaram para trás. A medida do possível vou registrando algumas muito importantes. Este, no olhar da jornalista Marta de Arruda. Vamos aqui lembrar algumas delas.

Zelito Bouret – nasceu em Cuiabá-MT no dia 12 de outubro de 1901, no local onde à época abrigou a Casa Bulhões, no bairro do Porto na capital. Hoje, no Porto, não temos mais a casa Bulhões. Era filho de Ana Lídia de Faria Bouret e José Aníbal Bouret. Seu avô João Jorge Bouret veio da França a convite do Marechal Floriano Peixoto, que solicitou a presença de uma missão militar para corrigir no Brasil algumas deficiências militares e dar orientação à Guerra do Paraguai. João era engenheiro militar pirotécnico. Nessa mesma ocasião chegou outra missão, a Belga, que trouxe para Cuiabá, o primeiro Hugueney.

Zelito contou para Marta de Arruda que, começou a sua vida trabalhando no comércio, tomava conta do armazém do seu pai – José. À época do trabalho no comércio fez amizade com Agrícola Paes de Barros, João Bento Rodrigues de Lima e Nezinho Lopes. “Como eles tinham boas ideias e eu dinheiro, eu montei o jornal “A Luz”, em Cuiabá. O objetivo do jornal era combater as coisas erradas feitas pelo governo da época e apoiar o povo.

Nas memórias de Zelito relatadas a jornalista Marta de Arruda, o Agrícola e o João Bento eram exímios oradores. Tinham muita facilidade para reunir o povo em comícios para falar contra o governo. Por exemplo, entre os anos de 1922 e 1923, era precária a situação da polícia Militar, em Cuiabá.

O policiamento andava de farda, mas descalços. Não só os policiais como os funcionários municipais passavam necessidades. E, o João Bento descobriu que na Intendência, o Neco Moreira guardava 80 mil reis. Como era bom de oratória, convocou o povo para um comício na Praça da República, em Cuiabá e rasgou o verbo sobre a informação da existência do dinheiro. Se havia dinheiro porque os policiais andavam descalços e os funcio-



R\$ 10 MILHÕES EM INDENIZAÇÃO

A Defensoria Pública de Mato Grosso (DPMT) entrou com uma ação pública por danos morais, no valor de R\$ 10 milhões, contra a empresa Gol Linhas Aéreas e a suspensão de todo o transporte de animais pela Gollog, por prazo indeterminado, após a morte do cachorro Joca durante um transporte aéreo da companhia. O defensor responsável pela ação, Willian Zuquetti, requer que a empresa apresente à Justiça um relatório detalhado da falha operacional que levou à morte de Joca, assim como o protocolo de segurança que passará a ser adotado caso a atividade seja retomada.

MENSAGEM CLARA

O pet deveria ter sido levado do Aeroporto Internacional de Guarulhos para Sinop, mas foi colocado num avião que embarcou para Fortaleza. O animal acabou sendo mandado de volta para Guarulhos e, quando o tutor chegou para buscá-lo, o cão estava morto. De acordo com a defensoria, a ação busca enviar uma mensagem clara de que esse tipo de incidente não pode ser tolerado e exigir medidas para prevenir possíveis casos semelhantes. Willian ainda explicou que a Defensoria Pública não está representando João Fantazzini, tutor de Joca, mas sim os direitos de todos os consumidores e dos animais.

MORTE DE JOCA

O tutor do cachorro que morreu no transporte aéreo da Gol, João Fantazzini Júnior, afirmou que o mais doloroso é saber que Joca sofreu antes de morrer. O golden retriever embarcou na segunda (22), com destino a Sinop, em Mato Grosso, mas, por um erro da empresa aérea Gol, acabou indo para Fortaleza. Segundo o tutor, foi apresentado à companhia aérea um atestado veterinário que indicava que o animal suportaria uma viagem de duas horas e meia. Com o erro da empresa, porém, Joca ficou quase 8 horas no trajeto. O golden retriever Joca, de cinco anos, foi levado por engano para Fortaleza e ficou cerca de 1h30min na pista de embarque e desembarque, com temperatura de cerca de 36° C, segundo a família, dentro do canil, sem comer. Por meio de nota, a Gol afirmou que foi surpreendida pela morte de Joca porque ele teria recebido cuidados da equipe na capital cearense. Segundo a empresa, a morte aconteceu logo depois do pouso em Guarulhos.

CLIC FINAL

Não se preocupe em gastar um pouco de tempo fazendo abordagens que garantam sua segurança ao confirmar quem realmente está do outro lado da linha. Se for a pessoa “real” ela não vai se preocupar em gastar alguns minutos para mostrar que não se trata de um golpe. Se começar a “espernear” e “fugir” dos questionamentos, pode ter certeza que algo está (muito) errado.

EXPEDIENTE

DIÁRIO DO ESTADO

O JORNAL DIÁRIO DO ESTADO DO MATO GROSSO

DIÁRIO DO ESTADO MT GRAFICA E EDITORA LTDA
CNPJ: 22.770.157/0001-39

Diário do Estado de Mato Grosso

SINOP
Rua dos Angelins, 10 Sala 02 – Jardim das Oliveiras – Sinop-MT
CEP 78552-442 Caixa Postal 180CUIABÁ
Rua dos Angelins, 10 Sala 02 – Jardim das Oliveiras – Sinop-MT
CEP 78552-442 Caixa Postal 180Diretor-Geral
Carlos OliveiraDiretor de Redação
José Roberto GonçalvesEditor de Política
Clemerson MendesDiagramação e Artes
Thiago Stovinski

E-mails

atendimento@diariodoestadomt.com.br

comercial@diariodoestadomt.com.br

redacao@diariodoestadomt.com.br

Fone: 66 3535-1000

OS ARTIGOS DE OPINIÃO ASSINADOS POR COLABORADORES SÃO DE RESPONSABILIDADE EXCLUSIVA DE SEUS AUTORES

ASSINATURAS

Sinop - R\$ 600,00 anual
Outras cidades - R\$ 800,00 anual

www.diariodoestadomt.com.br

MT doará R\$ 50 milhões ao RS

AJUDA EMERGENCIAL. Recurso já está em caixa e será enviado ao RS assim que o projeto for aprovado pela Assembleia

FOTO: CHRISTIANO ANTONUCCI

DA REPORTAGEM

O Governo do Estado encaminhará para a Assembleia Legislativa o projeto de repasse emergencial no valor de R\$ 50 milhões para ajudar na reconstrução da infraestrutura do Rio Grande do Sul, que foi assolado por enchentes e deslizamentos desde a última semana. Os recursos são oriundos do Fundo Estadual de Transporte e Habitação (Fethab) e serão enviados ao Estado gaúcho após a aprovação da proposta pela AL.

A proposta foi aprovada após reunião do Governo, na segunda (6), com membros da Assembleia Legislativa e representantes do setor produtivo. "Que bom que nós estamos ajudando e não estamos, nesse momento, precisando de ajuda, porque é uma tragédia gigantesca. Nosso objetivo é simplesmente dar uma colaboração, e, graças a Deus, o Estado de Mato Grosso pode ajudar esse povo tão importante, que faz parte do nosso presente, fez parte da nossa história e faz parte do nosso futuro. Então, é um gesto de respeito, de carinho e espero que outras instituições também possam colaborar", afirmou o governador Mauro Mendes.

O vice-governador Otaviano Pivetta também destacou a parceria entre os setores e órgãos para liberar o aporte. "Fizemos a reunião porque todos são representantes das entidades pactuantes do Fethab. Essa ação representa um gesto de humanidade ao nosso estado irmão".

Os representantes da Fiemt, Silvío Rangel, da Aprosoja, Luiz Pedro Bier, e da Famato, Vilmondes Tomain, destacaram que a ação do Governo de Mato Grosso é um gesto de empatia e



que pode capitanear doações de outros estados. "Com certeza vai servir de exemplo para outros estados tomarem essa mesma iniciativa e eu acho que o exemplo é muito bom para que os gaúchos possam estar reconstruindo suas vidas".

Também participaram da reunião os deputados estaduais Max Russi e Beto Dois a Um, os secretários de Estado Fábio Garcia (Casa Civil), Rogério Gallo (Fazenda), César Roveri (Segurança Pública) e Laice Souza (Comunicação), o empresário Eraí Maggi, entre outros representantes do setor produtivo.

Eduardo Botelho, presidente da Assembleia Legislativa, disse que a votação para a autorização do repasse em caráter de urgência deverá ser finalizada hoje (8) e deverá ter um placar positivo.

"Nós vamos deliberar com a máxima urgência na Casa de

Proposta foi aprovada após reunião do Executivo e Legislativo

Leis para a aprovação desse repasse, diante da gravidade da situação. Vamos aprovar, é um ato de solidariedade.

Nós podemos dar essa contribuição de irmandade, de amor ao próximo e de auxílio àquele povo que está sofrendo tanto por algo inesperado e inexplicável.

Não é imposto, é uma contribuição que os produtores fazem que vai para outro estado, por isso precisa passar pela Assembleia Legislativa.

O Fethab é investido dentro do Estado, em infraestrutura, e ele vai ser investido em outro estado", afirmou Botelho.

NO CONGRESSO

Abílio defende PEC para destinar recursos para tragédias naturais

FOTO: MARIO AGRA

DA REPORTAGEM

O deputado federal Abílio Júnior (PL) se posiciona favorável à Proposta de Emenda Constitucional (PEC), que reserva 5% das emendas individuais do Orçamento Geral da União (OGU) para o enfrentamento de catástrofes e emergências naturais. A declaração foi dada em entrevista ao canal Jovem Pan News e exibida no domingo (5).

A proposta do presidente da Câmara dos Deputados, Arthur Lira (PP-AL) é que seja votada hoje (8) à instalação de uma comissão especial para analisar o tema. O grupo terá 34 membros e o mesmo número de suplentes. A PEC 44/23 é de autoria do deputado Bibó Nunes (PL-RS).

Na avaliação de Abílio, o dinheiro deve ser utilizado para reforçar a estrutura da Defesa Civil, permitindo que o governo federal tenha condições de agir prontamente e com eficiência diante de desastres climáticos. "Precisamos profissionalizar essas equipes da Defesa Civil, fazer concurso públicos, chamar pessoas que possam desenvolver planos A, B e C, mapeamento das áreas de riscos, censo das pessoas em áreas de riscos. É necessário também uma política de regularização urbana para colocar as pessoas em áreas seguras, criar uma linha de socorro, um planejamento eficaz", disse.

De acordo com o texto da PEC 44/2023, esse valor deverá ser



Comissão será formada na hoje com 34 membros

destinado ao órgão federal competente, que deverá fazer o repasse às respectivas unidades da Federação no momento do desastre. O montante deverá ser revertido aos parlamentares no quarto ano da legislatura caso não tenha havido intercorrências que justifiquem a sua utilização.

O número de mortos em razão dos temporais que atingem o Rio Grande do Sul subiu para 83, de acordo com o boletim divulgado pela Defesa Civil na tarde desta segunda-feira (6). São investigadas outras 4 mortes. Além disso, há 111 desaparecidos e 291 pessoas feridas.

Conforme o levantamento da Defesa Civil, são 149,3 mil pessoas fora de casa, sendo 20 mil em abrigos e 129,2 mil desalojadas (nas casas de familiares ou amigos). Ao todo, 364 dos 496 municípios do estado registraram algum tipo de problema, afetando 873 mil pessoas.

SINOP

Iniciada etapa de análise documental das famílias ao Programa Habitacional

ASSESSORIA DE IMPRENSA

A etapa de análise documental das famílias inscritas no Programa Habitacional Nossa Casa, e interessadas no empreendimento Jardim Califórnia, começou na segunda-feira (6). Os atendimentos serão das 8h ao meio-dia e das 13h às 16h, no mesmo local da entrega de senhas, na rua das Avenças 1481, Centro, Sinop-MT, anexo ao Paço Municipal (entrada pelo portão do estacionamento da Secretaria de Administração).

Na última semana, nos dias 2 e 3, foi realizada a etapa de consulta de CPF e entrega de senhas, neste processo foram registrados 948 atendimentos à pessoas interessadas no empreendimento. "As famílias que receberam senhas precisam agora trazer a relação de documentos entregue no atendimento da semana passada. Esses documentos passarão por análise de crédito da Caixa Econômica e, se aprovado, será encaminhado para formalização de assinatura com o agente financeiro", esclareceu a diretora de Habitação, Cristiane Resplandes.

Para a análise documental é preciso apresentar documentos pessoais de identificação (RG/CNH/Carteira Profissional) e CPF do representante familiar e do cônjuge, caso seja casado (a), bem como comprovante de es-

tado civil (certidão de nascimento, casamento, união estável). Caso tenha união estável registrada em cartório ou convivente, obrigatoriamente será incluído como participante. Outros documentos necessários são o comprovante de rendimento atual, sendo os dois últimos holerites e/ou Pró-Labore, do representante familiar e do cônjuge, caso seja casado (a). Comprovante de endereço atualizado, se houver dependente também é necessário encaminhar documento comprobatório. Carteira profissional de trabalho, extrato do FGTS atualizado, caso o interessado tenha declarado o Imposto de Renda, é preciso apresentar a comprovação da declaração completa, seja exercício 2024 ou exercício 2023.

O Jardim Califórnia terá 256 unidades habitacionais, com 48,29 m² para apartamento padrão e 52,84m² para pessoas com deficiência (PCD), distribuídas em 8 torres com 32 apartamentos cada. O lançamento do Programa Habitacional conta com subsídios do município, do estado e do governo federal. Agora, famílias com renda de até R\$ 8 mil têm a chance de sair do aluguel, financiando um imóvel com parcelas mais acessíveis. É possível esclarecer dúvidas e solicitar a relação completa dos documentos necessários para a fase de análise documental pelo telefone da Habitação (66) 9989-1634.

FOTO: DIVULGAÇÃO

SORRISO

Município se mobiliza para ajudar gaúchos

FOTO: DECOM

ASSESSORIA DE IMPRENSA

Representantes de entidades de classes e dos poderes Executivo e Legislativo se reuniram com o comandante da 10ª Companhia Independente Bombeiros Militar, tenente Thiago Soares Reis, e com o coordenador de Proteção e Defesa Civil (Compdec), sargento BM da reserva remunerada Alberto dos Santos, para definir estratégias de arrecadação e distribuição de doações para as vítimas das enchentes do Rio Grande do Sul. Com mais 850 mil pessoas afetadas e 83 óbitos confirmados, esse já é o maior desastre climático registrado no estado.

Ao abrir a reunião emergencial, o vice-prefeito de Sorriso, Gerson Bicego, pontuou que

"neste primeiro momento os esforços estão voltados para a organização e suporte logístico para a rede de apoio. A histórica de Mato Grosso está vinculada ao empreendedorismo de milhares de famílias que deixaram o sul do país para desbravar essa região do estado. Em Sorriso não foi diferente. Temos um débito de gratidão com o povo do Rio Grande do Sul e isso pode ser comprovado pelo grande número de pessoas que já se disponibilizaram em ajudar", observa.

O presidente da CDL Sorriso, Jeferson Silveira disse que a colaboração sempre foi uma marca do município. "Sorriso sempre foi muito colaborativa. Sempre atendeu aqueles que necessitam e dessa vez não será diferente. Estamos todos unidos em prol dos nossos irmãos do sul



Rio Grande do Sul registra 345 municípios atingidos do país", afirmou.

Ao detalhar as ações de nível estadual, o tenente Thiago Reis reiterou que o Governo de Mato Grosso enviou para o Rio Grande do Sul aeronaves do Centro Integrado de Operações Aéreas (Ciopaer) e equipes do Corpo de Bombeiros Militar compostas por mergulhadores, especialistas em desastres naturais e cães fa-

rejadores para auxiliarem nas operações de salvamento e buscas.

"Essa reunião convocada pela Prefeitura, e que reuniu inúmeras instituições renomadas de Sorriso, demonstra que o poder público não está sozinho nessa missão. É nítida a comocão e a solidariedade da sociedade sorrisense", avalia o comandante.



A etapa de análise documental das famílias inscritas no Programa Habitacional Nossa Casa

AGRICULTURA		PECUÁRIA		CONJUNTURA ECONÔMICA		Dólar Comercial	Dólar PTAX	Dólar Turismo	Euro Comercial	Euro x Dólar
Cotação do dia: 06/05/2024		Cotação do dia: 06/05/2024		Cotação do dia: 29/03/2024		5,0653 -0,16%	5,0610 -0,23%	5,2750 -0,23%	5,4558 -0,13%	1,0769 -0,11%
SOJA	Querência R\$/sc 110,60	BOI	Nova Canaã do Norte R\$/@ 206,42	Cesta Básica	Cuiabá R\$ 765,35	Mega-Sena Concurso 2720 (04/05/24) 08 15 16 23 42 43 Acumulada: R\$ 37.000.000,00		Quina Concurso 6433 (06/05/24) 04 11 39 63 77 Acumulada: R\$ 1.400.000,00		Bolsa de Valores BVSP Bovespa IND Pontos 129.400,31 Volume 12,56 bi Máxima (Dia) 129.745,03 Mínima (Dia) 128.463,56 Variação +0,73% <small>Última atualização: 07/05/2024 às 14h35</small>
MILHO	Ipiranga do Norte R\$/sc 35,90	VACA	Araguaína R\$/@ 195,00	VBP MT	Mato Grosso R\$ bi 148,60					
ALGODÃO	Mato Grosso R\$/@ 120,07	LEITE	Mato Grosso R\$/l 1,95	Emp. Agro	Mato Grosso 448.837					
FONTE:IMEA		FONTE:IMEA		FONTE:IMEA						

Equipamentos beneficiam 95 produtoras e reforçam autonomia financeira

ENTREGUES PELO GOVERNO. Associação de Mulheres Agricultoras de São José dos Quatro Marcos recebeu kits agrícolas e de irrigação

FOTO: RITA DE CÁSSIA NASCIMENTO

DA REPORTAGEM

A Associação Mato-grossense das Produtoras da Agricultura Familiar Diversificada (Ampafad), situada em São José dos Quatro Marcos, está recebendo um impulso do projeto Campo Sustentável, uma iniciativa da Secretaria Estadual de Agricultura Familiar (Seaf).

Ao todo, 95 produtoras de 14 comunidades rurais da região se dedicam ao cultivo de hortaliças, legumes e frutas, e encontraram na agricultura familiar não apenas uma fonte de renda estável, mas também um caminho para sua autonomia financeira.

A presidente da Associação, Marilene dos Reis Alves, destaca o impacto positivo dos equipamentos recebidos no desenvolvimento do trabalho das produtoras. "A distribuição desses kits proporciona uma maior autonomia financeira para as produtoras, permitindo que elas gerenciem seus negócios de forma independente", disse.

Entre os recursos fornecidos pelo projeto 20 kits de irrigação, além de dois kits agrícolas compostos por roçadeira, motocultivador, adubadeira costal e perfurador de solo, e uma Fiat Strada, que têm possibilitado o cultivo e transporte de 47 tipos de produtos, incluindo melão, milho verde, acerola, berinjela, quiabo, abóbora



Kits agrícolas contribuem com produtividade em comunidades

ra e maxixe.

Inicialmente voltada para atividades de corte e costura, a Ampafad migrou para a agricultura familiar.

Hoje, as produtoras têm contrato para o fornecimento da produção para famílias em situa-

ção de vulnerabilidade pelo Programa de Aquisição de Alimentos (PAA) e para a merenda escolar pelo Programa Nacional de Alimentação Escolar (PNAE), e recebem apoio técnico da Empresa Mato-grossense de Pesquisa, Assistência e Extensão Rural (Em-

paer).

"É gratificante ver como esses investimentos estão gerando impactos positivos, não apenas na economia local, mas também na qualidade de vida dessas mulheres e suas famílias.

Fortalecer a agricultura fa-

miliar é essencial para o desenvolvimento sustentável de nossa região", afirmou o secretário de Agricultura Familiar de Mato Grosso, Luluca Ribeiro.

No ano passado, foram entregues 31 kits agrícolas para associações de pequenos produ-

res, beneficiando mais de 500 famílias. Para este ano, devem ser entregues 207 kits.

O projeto Campo Sustentável tem por objetivo possibilitar aos pequenos produtores aumentarem a sua capacidade de produção.

90% DA JANELA

Milho traz 4,14% de avanço mensal na produtividade

FOTO: DIVULGAÇÃO

DA REPORTAGEM

Canal Rural

A estimativa de produtividade para o milho 2023/24 foi elevada para 108,16 sacas por hectare. O volume significa um avanço na variação mensal de 4,14%, segundo o Instituto Mato-grossense de Economia Agropecuária (Imea).

Tal perspectiva decorre das boas condições das lavouras até o final de abril. Além disso, ressalta o Instituto, mais de 90% das áreas foram semeadas dentro da janela considerada ideal.

"Com isso, estima-se que uma parcela significativa das lavouras se desenvolveu dentro de um regime ideal de chuvas, uma vez que os volumes pluviométricos se mantiveram presentes na maior parte das regiões do estado até final de abril".

Apesar do aumento, ao se comparar com o resultado da temporada 2022/23 a previsão para a atual safra está 7,40% menor. No ciclo passado o estado colheu em média 116,80 sacas de milho por hectare. Conforme o levantamento de safra, no que tange a área a mesma manteve-se em 6,94 milhões de hectares.

Com o reajuste na variação mensal da produtiva, a perspectiva de produção deve ficar em 45,040 milhões de hectares. Alta



Novas projeções preveem produção de milho de 45 milhões de toneladas na safra 2023/24

de 4,08% frente ao estimado no mês anterior, contudo 14,22% inferior ao recorde de 52,504 mi-

lhões de toneladas da safra 2022/23. Caso se confirme a atual projeção, a mesma deverá ser su-

perior ao resultado obtido no ciclo 2021/22 de 43,838 milhões de toneladas.

3 MESES A MAIS

Entrega do IR em cidades afetadas no RS É prorrogada para agosto

DA REPORTAGEM

Agência Brasil

Os moradores dos municípios gaúchos afetados pelas enchentes no estado ganharão mais três meses para pagarem o Imposto de Renda. Uma portaria da Receita Federal publicada em edição extraordinária do Diário Oficial da União adiou, de 31 de maio para 31 de agosto, o prazo de entrega nas localidades atingidas.

A portaria não prorrogou apenas o pagamento do Imposto de Renda, mas de todos os tributos federais, incluindo parcelamentos, e o cumprimento de obrigações acessórias, de pessoas físicas e de empresas de médio e grande porte. Os tributos de abril, maio e junho foram adiados para julho, agosto e setembro.

Além disso, a Receita suspendeu, até 31 de maio, a prática de atos processuais em processos administrativos de interesse de contribuintes domiciliados nos municípios atingidos. As medidas valerão para os moradores de 336 municípios em estado de

calamidade pública.

Segundo a Receita Federal, a inclusão de novos municípios dependerá da edição de decreto estadual de calamidade pública. Cada caso será analisado pelo Fisco.

As micro e pequenas empresas e os microempreendedores individuais dos 336 municípios também terão o pagamento de tributos adiados em 30 dias. Os impostos referentes a fatos geradores de abril, que deveriam ser pagos até 20 de maio, passarão para 20 de junho. Os impostos sobre os fatos geradores de maio, que venceriam em 20 de junho, passarão para 22 de julho.

A edição extraordinária do Diário Oficial da União também publicou uma portaria do Comitê Gestor do Simples Nacional com a prorrogação do prazo para as micro e pequenas empresas e os MEI.

A Receita Federal informou que, para esses contribuintes, a prorrogação do prazo não implica direito à restituição ou compensação de quantias eventualmente já recolhidas.

FOTO: DIVULGAÇÃO

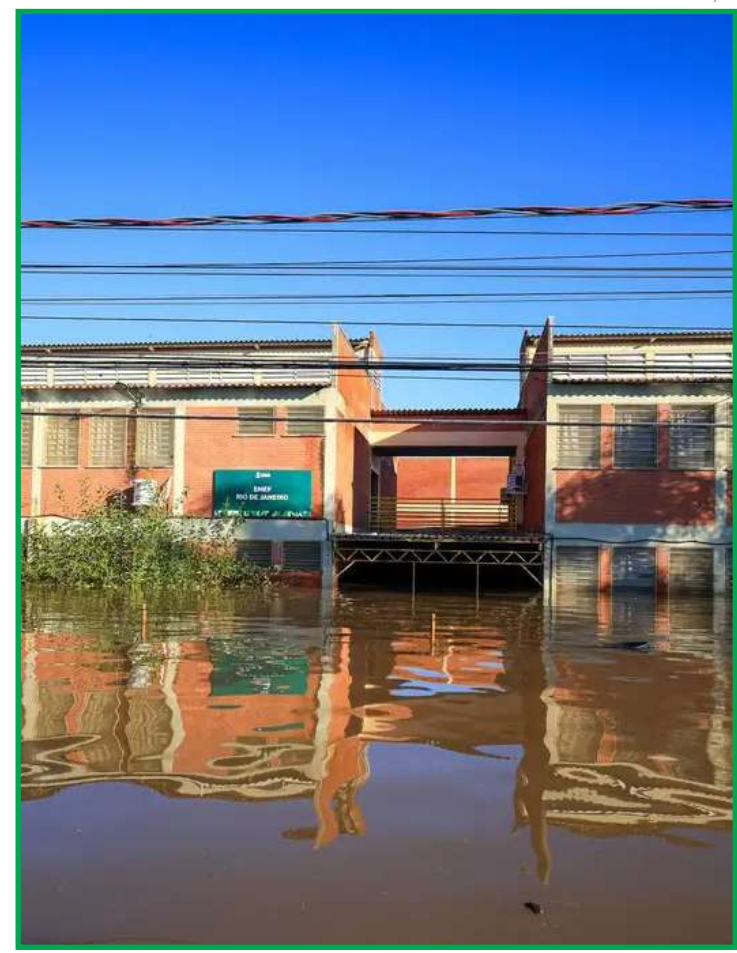

Prazo no resto do país vence em 31 de maio

SAFRA 2023/24

Sicredi inicia campanha nacional de arrecadação para o Rio Grande do Sul

FOTO: DIVULGAÇÃO

ASSESSORIA DE IMPRENSA

Diante das enchentes que assolam o Rio Grande do Sul nos últimos dias, o Sicredi está promovendo um movimento conjunto de solidariedade. Em parceria, as cooperativas do Sistema estão engajadas em uma campanha de doações para apoiar a população afetada e em zona de risco.

A mobilização visa arrecadar recursos para auxiliar as regiões impactadas. As doações recebidas por meio do Pix da Fundação Sicredi serão destinadas à compra de recursos e manti-

mentos, que serão distribuídos à população dos municípios atingidos.

Para contribuir, os interessados podem enviar suas doações voluntárias para a chave pix ajuders@sicredi.com.br, conferindo o nome favorecido como Fundação Sicredi.

Este movimento demonstra o comprometimento das cooperativas do Sicredi com o bem-estar e a solidariedade com as comunidades onde a instituição atua, fortalecendo o espírito de cooperação em momentos difíceis.



o Sicredi está promovendo um movimento conjunto de solidariedade

CBF finalmente adia jogos De times gaúchos por 20 dias

TOMOU ATTUDE. Decisão acontece em função do alagamento de várias cidades no Rio Grande do Sul

FOTO: REUTERS

DA REPORTAGEM

A CBF anunciou nesta terça (7) o adiamento dos jogos dos times do Rio Grande do Sul por 20 dias. Na Série A, o estado conta com Grêmio, Internacional e Juventude na competição. A medida se estende para os outros torneios organizados pela entidade.

Jogos dos clubes já haviam sido adiados na rodada passada. No entanto, com o agravamento da situação no estado em função das enchentes e o fechamento do Aeroporto Salgado Filho por pelo menos um mês, a CBF decidiu ampliar sua decisão para as próximas rodadas.

Na sexta, os três clubes gaúchos solicitaram, via Federação Gaúcha de Futebol, o adiamento das partidas por 20 dias. Houve pressão pelo adiamento de toda a 6ª rodada do Brasileirão, marcada para o fim de semana, mas a CBF decidiu manter o andamento do campeonato sem os gaúchos.

Os jogos do Brasileirão adiados: 11/05 - Atlético-MG x Grêmio (6ª rodada); 13/05 - Inter x Juventude (6ª rodada); 19/05 - Grêmio x Bragantino (7ª rodada); 19/05 - Cuiabá x Inter (7ª rodada); 19/05 - Fluminense x Juventude (7ª rodada); 25/05 - Inter x São Paulo (8ª rodada); 26/05 - Juventude x Vitória (8ª rodada); a definir - Flamengo x Grêmio (8ª rodada).

Os jogos da Copa do Brasil adiados: 10/05 - Inter x Juventude (3ª fase Copa do Brasil - ida); 22/05 - Juventude x Inter (3ª fase Copa do Brasil - volta).

A medida vale também para os times gaúchos que disputam as séries C e D do



Arena do Grêmio completamente alagada pelas chuvas em Porto Alegre

Brasileirão, além das três divisões do Brasileirão Feminino, Brasileiro Masculino Sub-20 e Brasileiro Feminino Sub-20.

Como não há gaúchos na Série B do Brasileirão, a competição não foi afetada.

As partidas dos clubes

gaúchos também foram adiadas nas competições internacionais.

A Conmebol adiou o con-

fronto do Grêmio contra o Huachipato, no Chile, pela Libertadores, e o do Inter contra o Real Tomayapo, na Boli-

via, pela Sul-Americana. Os clubes esperam que a mesma decisão seja tomada para a próxima rodada.

COOAMI ARMAZENS GERAIS LTDA - CNPJ 50.310.215/0001-87.

Área Rodovia BR 163, nº 5217, KM 747, Bloco 01, Área Rural de Sorriso, no Município de Sorriso, Estado do Mato Grosso. CEP 78.898-899.

DECLARAÇÃO PARA MATRÍCULA DE ARMAZÉM GERAL

EMPRESA: COOAMI ARMAZENS GERAIS LTDA, pessoa jurídica de direito privado, inscrita no CNPJ sob nº 50.310.215/0001-87. DOMICÍLIO: Área Rodovia BR 163, nº 5217, KM 747, Bloco 01, Área Rural de Sorriso, no município de Sorriso, Estado do Mato Grosso – CEP 78.898-899. CAPITAL SOCIAL: Capital Social registrado na Junta Comercial do Estado de Mato Grosso - JUCEMAT, sob o NIRE 51202270671 no valor de R\$ 100.000,00 (cem mil reais). TÍTULO DO ESTABELECIMENTO/LOCALIZAÇÃO: COOAMI ARMAZENS GERAIS LTDA, localizada na Área Rodovia BR 163, nº 5217, KM 747, Bloco 01, Área Rural de Sorriso, no município de Sorriso, Estado do Mato Grosso – CEP 78.898-899. RELAÇÃO DAS OBRAS E EQUIPAMENTOS QUE COMPOE A UNIDADE ARMAZENADORA, CAPACIDADE E COMODIDADE: Toda a unidade é bem cercada, possuindo estacionamento amplo, tanto para visitantes como para os colaboradores, o acesso dos caminhões por dois portões, não possuindo guarita de controle de acesso, possui uma grande estrutura de escritório, com várias salas incluindo cozinha completa, e um pequeno refeitório com cozinha; O pátio e arruamento em geral, está bem cascalhado, possui duas balanças rodoviárias de 30 metros, uma na entrada da unidade, responsável pela emissão dos documentos fiscais e outra no interior do armazém, apenas para ajuste de peso; Sala de classificação ampla e completa, com equipamentos aferidos como a balança digital e o medidor de umidade de produtos, inclusive há um calador pneumático revisado e em pleno funcionamento; realiza quando necessário, testes de transgenia e de aflotoxinas; há extintores de incêndio, há dois banheiros à disposição dos colaboradores e visitantes. Possui três moegas, sendo uma delas equipada com um tombador de grãos, capacidade das moegas no total e de 750 toneladas, existem 04 máquinas de pré-limpeza, todas com a mesma capacidade de limpar até 80 toneladas/hora; possui dois seccadores de grãos, ambos com a condição de secagem de até 100 toneladas por hora, funcionam a gás (OLP), o que permite uma padronização na temperatura de secagem, obtendo uma maior eficiência. O armazém graneleiro da unidade, tem a capacidade estática de 55.900 toneladas com 07 motores de aerção, e também possui um silo vertical, com a capacidade de 2.930 toneladas, segundo o CDA DO GRANELEIRO: 56.G020.0001-4. SILO CDA: 56.0020.0002-2, há sistema de termometria ativa apenas no armazém graneleiro, os tuneis com sistema de exaustão; Possui 08 elevadores de grãos, todos em pleno funcionamento, sendo a maioria com a capacidade de 120 toneladas por hora; todas as correias transportadoras estão funcionando de maneira satisfatória, e finalizando a caixa de expedição com a capacidade de 120 toneladas de grãos, com a balança de 30 metros abaixo para os ajustes de peso, e aferidas pelo INMETRO. Sorriso/MT, 24 de abril de 2024.

ARILTON CESAR RIEDI - Representante legal da COOAMI ARMAZENS GERAIS LTDA

GUSTAVO VIGANÓ PICCOLI - Representante legal da COOAMI ARMAZENS GERAIS LTDA

ILO POZZOBON - Representante legal da COOAMI ARMAZENS GERAIS LTDA

ITACIR JOSÉ PICININ - Representante legal da COOAMI ARMAZENS GERAIS LTDA

LUIMAR LUIZ GEMI - Representante legal da COOAMI ARMAZENS GERAIS LTDA

FERNANDO MAZIERO POZZOBON - Representante legal da COOAMI ARMAZENS GERAIS LTDA

COOAMI ARMAZENS GERAIS LTDA - CNPJ: 50.310.215/0001-87

REGULAMENTO INTERNO - CONDIÇÕES GERAIS

Artigo 1º. COOAMI ARMAZENS GERAIS LTDA, com sede administrativa a Rodovia BR 163, nº 5217, KM 747, Bloco 01, área rural de Sorriso/MT, inscrita no CNPJ sob nº 50.310.215/0001-87, receberá em depósito produtos agrícolas de valor próprio ou de terceiros, guardando-os e conservando-os, emitindo quando solicitados os competentes títulos que as representam de acordo com as leis vigentes; Artigo 2º. Poderão também ser executados serviços acessórios ordenados pelos depositantes, desde que, não seja contrário as disposições legais. Artigo 3º. A critério dos gerentes do armazém, o depósito poderá ser recusado nos seguintes casos: a) Se não houver espaço suficiente nos armazéns para seu armazenamento; b) Se tratar de mercadorias de fácil deterioração ou impróprias para o armazenamento; c) Se o acondicionamento for precário ou impossibilitar a sua conservação; d) Se o recebimento, por qualquer forma, vier prejudicar as mercadorias já armazenadas; Artigo 4º. O armazém não se responsabiliza pelas mercadorias depositadas em seus armazéns nos seguintes casos: a) Por quebra de peso ou avarias, vícios ainda que ocultos, ou alterações de qualidades, provenientes de natureza e acondicionamento das mesmas ou decorrentes de variações atmosféricas; b) De força maior ou caso fortuito, incluindo-se as hipóteses de inundação, terremoto, guerra civil, revolução, alteração da ordem pública e outros casos imprevisíveis; c) Tornado e Vendaval; Artigo 5º. O armazém, de acordo com a lei, responde pela guarda, conservação, pronta e fiel entrega das mercadorias que tiver recebido em depósito, exceto nos casos previstos no art. 4º deste regulamento. Artigo 6º. Quanto ao recebimento, a fila será única, obedecendo à ordem de chegada à unidade. Artigo 7º. A coleta de Amostra será antes da descarga válida para classificação e para definir a moega de descarga. Artigo 8º. A pesagem obedecerá ao mesmo critério do Art. 6º dando-se preferência ao caminhão já descarregado. Artigo 9º. A contra amostra será arquivada por 48 (quarenta e oito) horas, para possível reanálise. Após este prazo, será eliminado e o depositante não terá mais direito de reclamar. Artigo 10º. A coleta da amostra definitiva, estabelecida no Art. 6º acima é a única válida para efeito

de apreciação e liquidez do produto. Artigo 11º. A análise do produto será realizada imediatamente após a coleta da amostragem e poderá ser acompanhada pelo depositante ou responsável. Artigo 12º. É permitido a abertura e fechamento de gavetas da carroceria em cima da moega e somente o enlonação completo em caso de chuva. Artigo 13º. Em horário extra expediente não será permitido circular nem estacionar além dos portões principais. Artigo 14º. Não será permitida a retirada de qualquer veículo pesado antes do descarregamento, sob pena de nova pesagem. Artigo 15º. Não será pesado nenhum veículo antes do desembarque do motorista e do caroneiro, se tiver. Artigo 16º. Não será permitido à entrada de acompanhantes junto ao caminhão além da balança. Artigo 17º. Toda carga deverá vir devidamente acompanhada de Nota Fiscal corretamente preenchida. Artigo 18º. Toda carga sairá da balança com romaneio de cálculo prévio, realizado com os devidos descontos, mas sujeito a verificação. Artigo 19º. O depositante terá direito a uma reclamação a fim de verificação de impureza e umidade do produto. Artigo 20º. Ao depositante das mercadorias, o armazém entregará recibo de depósito ("romaneio"), obedecendo-se em tudo desde a quantidade do volume, pesos, quantidade ou marca da mercadoria. Artigo 21º. O armazém se responsabilizará por qualquer irregularidade ou inexistência verificada nos títulos que emitir, quanto à natureza, peso e quantidade das mercadorias. Artigo 22º. Para a retirada de qualquer mercadoria, é absolutamente indispensável a apresentação e devolução ao armazém do respectivo recibo de depósito ("romaneio"). Artigo 23º. Todo produto ardiado entregue pelo depositante será descontado conforme tabela, sendo que, o que for conseguido de bonificação na venda do produto será repassado percentual variável para o depositante que sofreu o desconto na entrega. Artigo 24º. Cada depositante pagará armazenagem conforme tabela aprovada pelos gerentes do armazém que deverá sempre ser pela média de três armazenadores localizados na região. Artigo 25º. Fica a critério dos representantes do armazém o estabelecimento de horários de funcionamento e contratações dos funcionários, de acordo com a necessidade. Artigo 26º. O horário de serviços no armazém, é das 07:30 (sete horas e trinta minutos) às 11:30 (onze horas e trinta minutos) da manhã e das 13:30 (treze horas e trinta minutos) às 17:30 (dezesete horas e trinta minutos) da tarde. Aos sábados, apenas das 07:30 (sete horas e trinta minutos) às 11:30 (onze horas e trinta minutos) da manhã. Os serviços que forem executados foram desse horário incidirão nas taxas extraordinárias. Artigo 27º. Os serviços extraordinários e os executados nas câmaras de expurgo serão cobrados com acréscimo nas taxas normais, nos percentuais que foram exigidos pelo fornecedor de mão de obra, na ocasião da realização dos referidos serviços, assim como: a) Os serviços executados aos domingos e feriados, fora do horário normal, terão, além do acréscimo previsto para esses dias, o extraordinário constante do item para os dias úteis; b) Os serviços de noitada, nos dias úteis, que se prolongarem além das 24 (vinte e quatro) horas, caindo esse prolongamento num domingo ou feriado, farão jus à taxa relativa a esses dias a partir de zero hora. Artigo 28º. Os serviços eventuais e não constantes desta Tarifa, serão cobrados ao preço do dia, acrescido dos respectivos encargos e taxa de administração, conforme Tabela. Artigo 29º. O Armazém Geral não se obriga a antecipar o numerário para pagamento de frete, impostos municipais, estaduais ou federais a que estejam sujeitos, eventualmente, os produtos recebidos para depósito. Artigo 30º. A taxa constante da Tabela de Tarifas será cobrada antecipadamente, e a taxa de armazenagem será cobrada mensalmente ou por ocasião da retirada do produto. Artigo 31º. Qualquer quantidade de produto que qualquer depositante deseje entregar/beneficiar através da estrutura montada pelo Armazém Geral, esta deverá fazê-lo a não ser em caso de impossibilidade física ou ocasional (arroz, soja, milho, sorgo, milheto e outros). Artigo 32º. As receitas da armazenagem serão retidas para pagamento das despesas normais do Armazém Geral, em caso de sobras essas serão destinadas ao pagamento de juros e prestações de financiamentos que porventura possam ser contraídos. (armazém e outros) com vencimento no exercício. Artigo 33º. O expurgo dos produtos infestados por carunchos, lavras etc., será obrigatório assim que o Armazém Geral entender necessário à preservação dos demais cereais em depósito. O depositante que não aceitar o expurgo, deverá promover a retirada do produto dentro de 3 (três) dias da data do aviso em o que o Armazém Geral comunicar a execução do serviço. Não o fazendo, o serviço será executado. Quando os serviços forem executados fora do armazém depositário, incidirão todas as taxas eventuais, assim como, quando executados em câmaras de expurgo, incidirão as respectivas taxas extraordinárias. Artigo 34º. Executados os serviços determinados pelas Tarifas, dentro da Tabela sob a qual o produto foi recebido em depósito, o Armazém Geral dá por cumpridos os compromissos assumidos, com exceção apenas da entrega do produto, que, a partir desse instante, fica à disposição do depositante para ser retirado. Se o depositante não efetuar a retirada, por preferir manter a mercadoria em depósito, todos os novos serviços a que o produto for submetido, por exigência do armazenamento prolongado e por solicitação do próprio depositante, correrá por conta do dono da mercadoria, do comprador da fatura ou do beneficiário da ordem de retirada. Artigo 35º. O Armazém Geral não se responsabiliza pela alteração da classificação por tipo do produto em depósito, em consequência do calor ou da umidade do ar. Artigo 36º. Os produtos faturados pelo Armazém Geral serão automaticamente transferidos para o nome do comprador, no dia do respectivo vencimento e consequente liquidação. Artigo 37º. A entrega de mercadorias ou transmissão de sua propriedade de um depositante para outro, só será efetivada pelo Armazém Geral após a liquidação das despesas que as onerem. Artigo 38º. O Armazém Geral terá direito de retenção sobre as mercadorias depositadas, para garantia do pagamento das armazenagens, adicionais, seguros e despesas com sua conservação e com as operações, benefícios e serviços a ela prestados, a pedido do depositante, inclusive por conta de créditos consequentes a armazenagem de mercadorias anteriormente retiradas, no todo ou em parte, ou de despesas e serviços concernentes as mesmas. Artigo 39º. Ainda mesmo quando acompanhadas de certificados de peso das estradas de ferro, ou do ticket das balanças automáticas, prevalecerá, para todos os efeitos, o peso verificado pelo Armazém Geral por ocasião da entrada dos produtos nos Armazéns Gerais, ficando facultado aos Senhores Depositantes, ou aos seus representantes legais, assistirem a referida pesagem (art. 6º do Decreto nº 1.102, de 21 de novembro de 1.903). Artigo 40º. O Armazém Geral não responde aos casos de avarias ou vícios

provenientes da natureza ou acondicionamento das mercadorias e de força maior, salvo disposição do art. 37, parágrafo único, que diz: "Ao contrário, podem os Armazéns Gerais se obrigar, por convenção com os depositantes e mediante taxa combinada, a indenizar os prejuízos a mercadorias por avarias, vícios ou intrínsecos, falta de acondicionamento e mesmo pelos casos de força maior". Nos termos do art. 11, item 1º, do Decreto nº 1.102 de 21.11.1903. Sorriso/MT, 24 de abril de 2024.

ARILTON CESAR RIEDI - Representante legal da COOAMI ARMAZENS GERAIS LTDA

GUSTAVO VIGANÓ PICCOLI - Representante legal da COOAMI ARMAZENS GERAIS LTDA

ILO POZZOBON - Representante legal da COOAMI ARMAZENS GERAIS LTDA

ITACIR JOSÉ PICININ - Representante legal da COOAMI ARMAZENS GERAIS LTDA

LUIMAR LUIZ GEMI - Representante legal da COOAMI ARMAZENS GERAIS LTDA

FERNANDO MAZIERO POZZOBON - Representante legal da COOAMI ARMAZENS GERAIS LTDA

COOAMI ARMAZENS GERAIS LTDA.

CNPJ: 50.310.215/0001-87 - NIRE: 51202270671

TABELA DE TARIFAS de valores, para cobrança de serviços de armazenagem e correlatos, da empresa COOAMI ARMAZENS GERAIS LTDA, situada na Área Rodovia BR 163, nº 5217, KM 747, Bloco 01, Área Rural de Sorriso, no município de Sorriso, Estado do Mato Grosso – CEP: 78.898-899.

ITEM	DESCRIMINAÇÃO	VIGÊNCIA UNIDADE	01.01.2023 VALOR R\$
1.	ARMAZENAGEM		
1.1	Grãos	R\$/ton	R\$ 3,77
1.2	Produtos a granel	R\$/ton/mês	R\$ 3,65
		%	
		Quinzena	R\$ 0,15
2.	CARGA E DESCARGA		
2.1	Carga e descarga Ensacados	R\$/ton	R\$ 2,85
2.2	Granel (recepção)	R\$/ton	R\$ 2,90
2.3	Granel (expedição)	R\$/ton	R\$ 3,51
2.2	Taxa de expedição	R\$/ton	R\$ 0,88
3.	MOVIMENTAÇÃO A GRANEL		
	Descarga direta na moega gran. (oper. Simples)	R\$/ton	R\$ 1,26
3.1	Descarga moega comum c/arrasto (op. Completa)	R\$/ton	R\$ 2,56
3.2	Descarga fora da moega	R\$/ton	R\$ 1,91
3.4	Saída de silos metálicos	R\$/ton	R\$ 1,74
3.5	Taxa de expedição	R\$/ton	R\$ 1,08
4.	SECAGEM - conforme % de umidade abaixo:		
		Gás Natural	Outros
4.1	Até 16% de umidade	R\$/ton	R\$ 12,03 R\$ 16,83
4.2	De 16,01% a 20,00% de Umidade	R\$/ton	R\$ 14,25 R\$ 19,19
4.3	De 20,01% a 24,00% de Umidade	R\$/ton	R\$ 20,37 R\$ 23,09
4.4	Acima de 24,01%	R\$/ton	R\$ 27,11 R\$ 28,29
5.	PESAGEM		
5.1	Balança rodoviária	R\$/veículo	R\$ 27,37
5.2	Balança ferroviária	R\$/vagão	R\$ 54,68
6.	ADMINISTRAÇÃO		
6.1	Taxa de administração	%	10%

OBSERVAÇÕES: 1) Aos valores dos serviços será acrescido o ISSQN (4,00%); 2) Na utilização de armazéns alugados de terceiros, haverá acréscimo de 50,0% sobre os valores do item 1; 3) Na prestação de serviços em que for utilizado equipamento movido por grupo gerador, terá acréscimo de 10,0%; 4) Na prestação de serviços será cobrado um acréscimo de 50,0% no horário de 17h00 às 22h00, em dias úteis; 100,00% das 11h00 às 22h00, nos sábados; e de 100,00% das 22h00 às 07h00, em dias úteis, domingos e feriados. Sorriso/MT, 24 de abril de 2024.

ARILTON CESAR RIEDI - Representante legal da COOAMI ARMAZENS GERAIS LTDA

GUSTAVO VIGANÓ PICCOLI - Representante legal da COOAMI ARMAZENS GERAIS LTDA

ILO POZZOBON - Representante legal da COOAMI ARMAZENS GERAIS LTDA

ITACIR JOSÉ PICININ - Representante legal da COOAMI ARMAZENS GERAIS LTDA

LUIMAR LUIZ GEMI - Representante legal da COOAMI ARMAZENS GERAIS LTDA

FERNANDO MAZIERO POZZOBON - Representante legal da COOAMI ARMAZENS GERAIS LTDA

ACES viabiliza mais de 50 câmeras de vigilância e monitoramento em Sinop

COMBATE AO CRIME. Vigia Mais MT só foi possível graças à parceria de entidades com a Secretaria de Estado de Segurança Pública

ASSESSORIA DE IMPRENSA

A Associação Comercial e Empresarial de Sinop (ACES) é a responsável por conduzir a instalação das câmeras de vigilância do programa Vigia Mais MT, do Governo do Estado. O equipamento foi retirado em Cuiabá pelo presidente da entidade, Cleiton Laurindo, acompanhado pelo presidente da Federação das Associações Comerciais de Mato Grosso (FACMAT), Jonas Alves.

Ambos foram recebidos pelo delegado responsável pelo programa, Cláudio Alvares, que entregou 54 câmeras de alta resolução que serão instaladas em pontos estratégicos no perímetro urbano de Sinop. "Nossa meta é instalar 200 câmeras que serão conectadas em tempo real com o Centro Integrado de Operações da Secretaria de Segurança".

A iniciativa da ACES em se tornar parceira do Programa Vigia Mais MT conta com o apoio da UNESIN (União das Entidades de Sinop), que está ajudando financeiramente na instalação das câmeras. "Esse monitoramento em tempo real vai proporcionar mais agilidade no trabalho das forças de segurança, possibilitando resposta rápida a qualquer ocorrência policial", explica Laurindo.

Os pontos de instalação das câmeras foram definidos pelo Setor de Inteligência do Comando Regional de Polícia Militar de Sinop e a ACES, buscou as empresas próximas a esses pontos. A instalação dessas câmeras será custeada pela ACES, UNESIN e as empresas parceiras, que fornecerão também o sinal de Internet para a conexão do sistema.

Em resumo: as entidades definem os pontos estratégicos e contam com a boa vontade das empresas para arcar com parte da instalação. O resultado tem sido positivo, mas seria ainda melhor se houvesse participação do Poder Público municipal, que a priori se mantém apático e à par



Primeira etapa garante mais de 50 câmeras de vigilância no perímetro urbano

da situação. O delegado Cláudio Alvares, coordenador do Vigia Mais MT explica que o avanço da tecnologia no combate ao crime

traz resultados expressivos. "Isso significa muito mais segurança. Nos outros municípios que já instalaram, houve redução da crimi-

nalidade e acreditamos que Sinop não será diferente", afirma o delegado.

O presidente da FACMAT,

destaca que a ACES Sinop está cumprindo o seu importante papel de trabalhar pelo setor empresarial. "Fico feliz em ver a atu-

ação da ACES Sinop em parceria com o Estado, construindo mais segurança para a cidade de Sinop".

SINOP

Shopping é parceiro como ponto de coleta de doações para o RS

FOTO: DIVULGAÇÃO

Cerca de 345 municípios do estado foram afetados pela tragédia climática

DA REPORTAGEM

Em Sinop as doações para as famílias desabrigadas pelas chuvas no Rio Grande do Sul podem ser feitas no Shopping Sinop. O ponto de coleta está localizado próximo ao cinema e recebe alimentos não perecíveis, cobertores, fraldas, roupas e materiais de higiene. A arrecadação ocorre das 10h às 22h de segunda-feira a sábado e nos domingos das 14h às 20h, sob a coordenação do grupo de escoteiros Atalaia do Rei.

Os lojistas do empreendimento também se mobilizaram para arrecadar doações. Neste final de semana empresários de diferentes setores ofereceram produtos em troca de doações, como a loja de acessórios, Maria Flor e a loja de doces finos, Luxos de Cacau. Além do Shopping Sinop, os itens podem ser entregues na TV Centro América, na Centrogás Distribuidora de Gás e Água, na Acqua e Cia, além de todas as unidades do Machado Supermercado.

Também é possível reali-

zar doações financeiras, por meio do PIX 92.958.800/0001-38, Banrisul. A iniciativa da campanha na região é do Centro de Tradições Gaúchas - Estância da Amizade, TV Centro América e Lions Clube, com o apoio de parceiros.

O Shopping Sinop é mais um dos empreendimentos coordenados pelo grupo administrador AD, que reúne mais de 43 shoppings em todo o Brasil e que acolheu a causa com prontidão, conforme resalta a gerente de marketing

do Shopping Sinop, Mirelly Souza.

"Nosso esforço aqui se junta às outras unidades de todo o país, inclusive as da região sul, afetadas pelas chuvas. Temos um fluxo grande de pessoas de Sinop e região, inclusive durante os finais de semana, então se tornou um ponto estratégico para as pessoas doarem com comodidade, principalmente pelo nosso horário que se estende. Se cada um contribuir, muitas famílias serão ajudadas nesse momento tão difícil", pontuou Mirelly.

OAB SINOP REFORÇA

Prazo para regularizar ou tirar título de eleitor termina hoje

ASSESSORIA DE IMPRENSA

A Comissão de Direito Eleitoral da OAB Sinop está promovendo a Campanha de Regularização do Título de Eleitor para reforçar a importância da população no processo eleitoral. O prazo para regularizar é até hoje (8), válido também para transferências e expedição do 1º Título para quem tem mais de 16 anos.

"Estamos empenhados nessa campanha para incentivar a participação ativa dos cidadãos. Cada eleitor deve compreender que seu voto é a chave para promover mudanças positivas em nossa cidade e região. É crucial que todos estejam engajados nesse processo democrático, pois é por meio do voto que podemos influenciar diretamente no rumo de nossa comunidade", reforçou o presidente da Co-

missão de Direito Eleitoral, Marcio Costa.

Para tirar ou regularizar o Título de Eleitor é necessário apresentar documento de identificação com foto (exceto Carteira Nacional de Habilitação), comprovante de endereço atualizado, comprovante de alistamento militar para homens com idade entre 18 e 45 anos, o CPF, se estiver na posse do eleitor.

A solicitação do Título de Eleitor pode ser feita no Cartório Eleitoral ou Ganha Tempo, através dos endereços: Cartório Eleitoral, Rua das Grevileas, nº442, Centro ao lado do Fórum de Sinop. Telefone (66) 3531 2377. Horário de funcionamento das 07h30 às 13h30; Ganha Tempo Unidade de Sinop, Av. das Acácias, 280 - Jardim Botânico. Telefone (66) 3511-8400. Horário de funcionamento das 8h às 17h.

FOTO: DIVULGAÇÃO

Prazo termina nesta quarta

Nota Rota do Oeste inicia trabalhos preliminares para duplicar BR-163

ENTRE MUTUM E LUCAS. Trecho em questão está em fase de limpeza de terreno e mobilização de equipes e maquinários

FOTO: DIVULGAÇÃO

DA REPORTAGEM Só Notícias

O 3º encontro da Comissão Tripartite, realizado nesta semana, em Cuiabá, reuniu a Agência Nacional de Transportes Terrestres (ANTT), a diretoria da Nova Rota do Oeste e representantes dos setores que compõem a cadeia do agronegócio, transporte e logística para discutir as demandas dos usuários da rodovia BR-163/364 sob concessão em Mato Grosso.

A concessionária apresentou o andamento das obras de duplicação da BR-163, entre Posto Gil-Diamantino e Nova Mutum, que atualmente conta com duas frentes de trabalho para agilizar os serviços (mais de 15 km já foram pavimentados e inaugurados pelo governador Mauro Mendes). Ainda falou sobre a duplicação do trecho entre Nova Mutum a Lucas do Rio Verde, que está em fase de limpeza de terreno e mobilização de equipes e maquinários.

A concessionária também apontou as soluções aplicadas para os temas da reunião anterior, realizada em janeiro, quanto à comunicação de informações sobre obras com interdição de pista. Também foram discutidos os processos para a regularização dos acessos às propriedades às margens da rodovia, e analisados dados de atendimentos operacionais prestados e resultados do andamento dos programas de segurança viária desenvolvidos pela Concessionária.

"A comissão é um instrumento para melhorar a assertividade ao criar soluções para as necessidades dos usuários da rodovia. Queremos prestar um serviço cada vez melhor para a sociedade mato-grossense e essa é uma oportunidade fantástica para podermos entender as demandas das entidades", afirmou o gerente de Relações Institucionais da

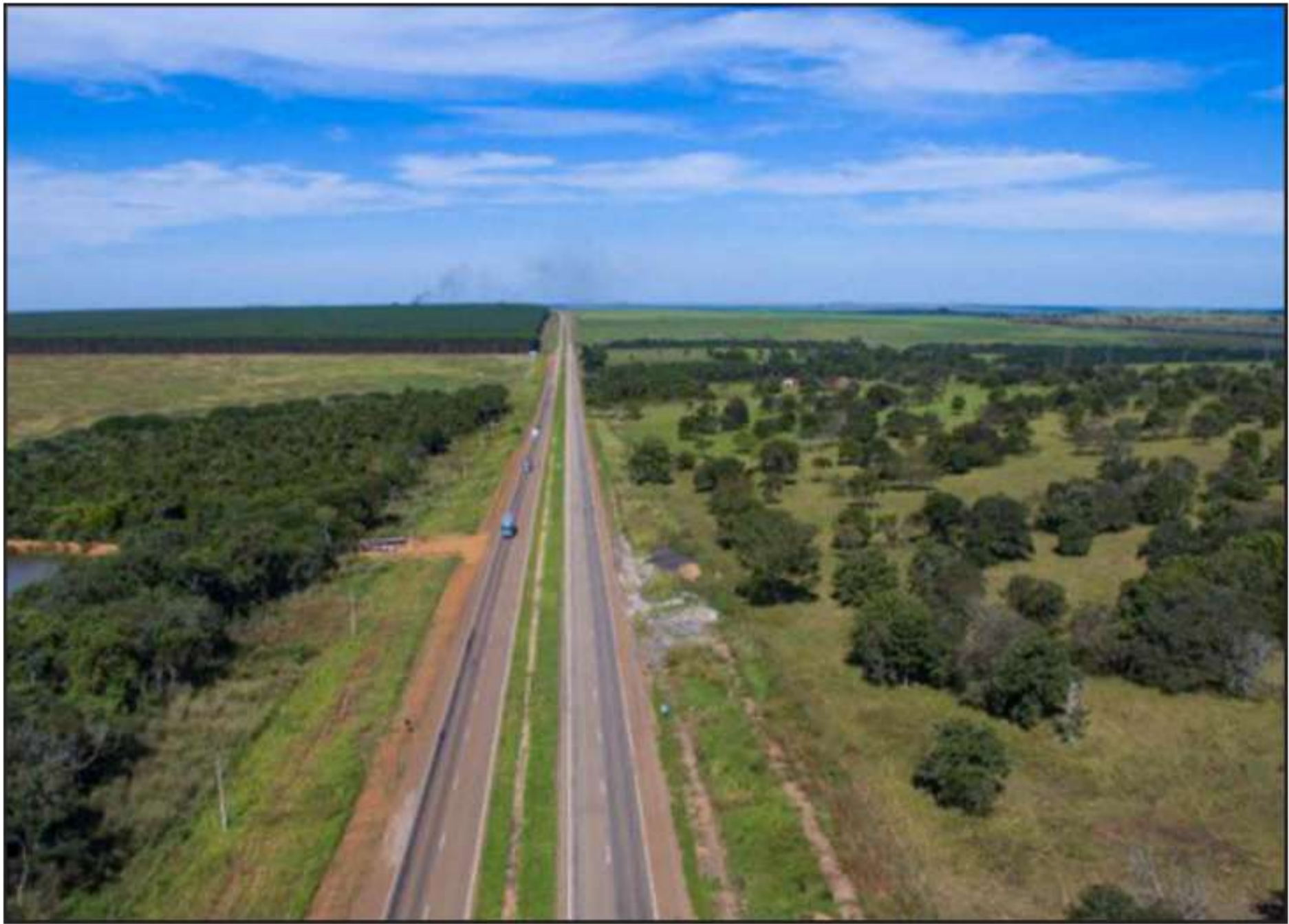

Nova Rota do Oeste, Roberto Madureira.

Representando a ANTT, o co-

ordenador regional de Fiscalização da Infraestrutura Rodoviária de MT, Haroldo Maia, comparou a

rodovia a um organismo vivo, que se transforma, cabendo à concessionária se manter alerta

Iniciaram os trabalhos para duplicação da BR entre Lucas e Mutum

às mudanças, ouvindo as contribuições dos usuários.

A concessionária está dupli-

cando a 163 no trecho Posto Gil a Nova Mutum que tem extensão de 86 km.

Um guia completo de Sinop. Tudo o que você procura a um clique!

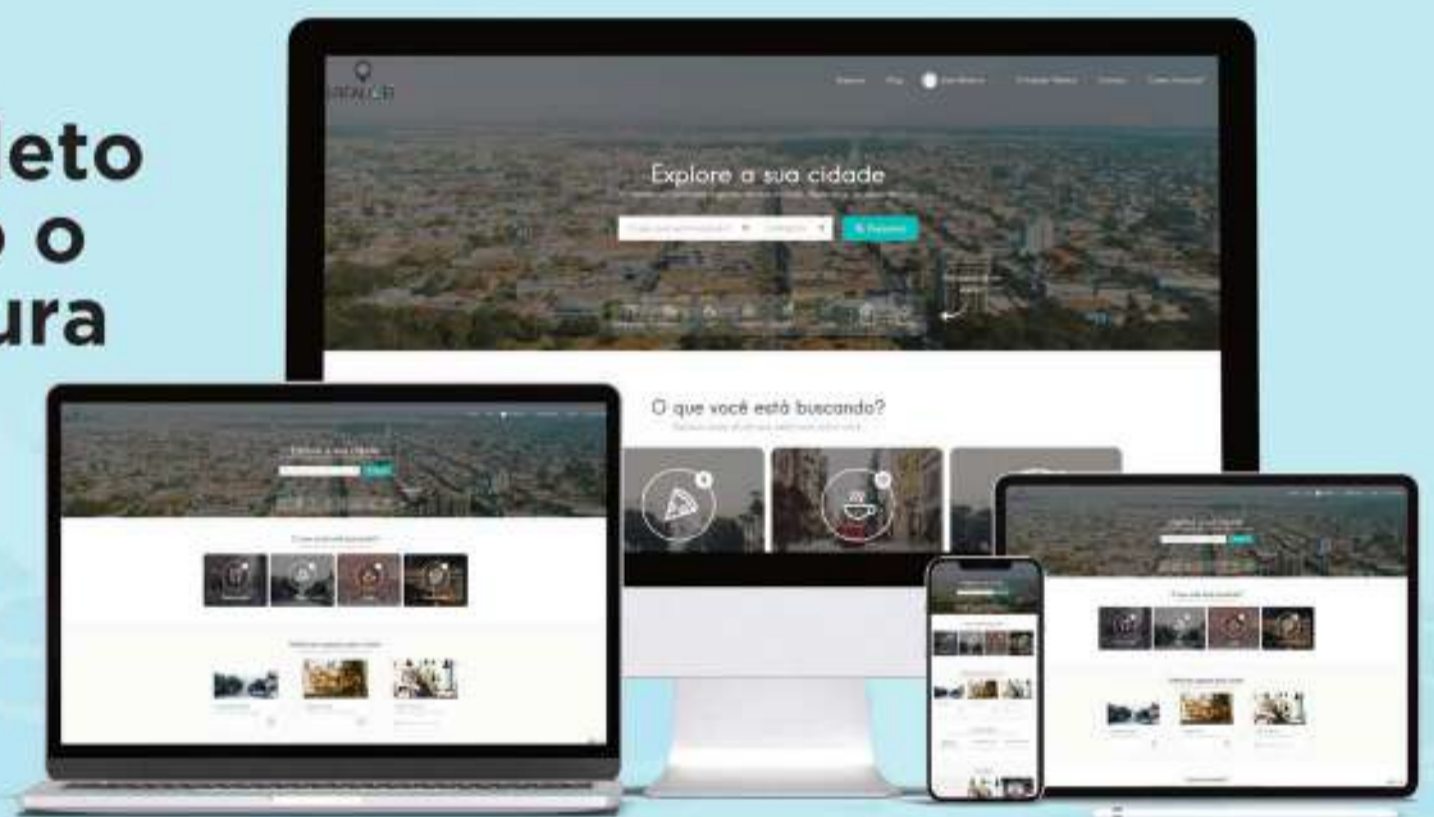

 Lista digital

 Guia Local

 Agenda Cultural

 Lazer e Turismo

 | www.localizei.com.br

Aponte a câmera do seu celular e fale conosco agora:



LOCALIZEI

 [localizei_sinop](https://www.instagram.com/localizei_sinop)