

CIDINHO DIZ QUE PIVETTA TEM PRIORIDADE

Página -3



PROCONS-MT SE REÚNEM PARA DEFINIR AÇÕES CONJUNTAS

Página -8



EXPORTAÇÃO CHEGA A MAIS DE 70 MIL TONELADAS

Página -4

DIÁRIO DO ESTADO

SEXTA-FEIRA

O JORNAL DIÁRIO DO ESTADO DO MATO GROSSO



WEBSITE

Manhã Tarde Noite
Máx 33 | Mín 17

24 de Maio de 2024 | Ano V - Edição 1301 - R\$ 3,00 | Informações: 66 3535-1000 | www.diariodoestadomt.com.br | Fundado em 2019

DIVULGAÇÃO



NO AGUARDO...

Produtores cobram duplicação da BR-163 entre Sinop e Miritituba

Trecho denominado como "Rodovia da Morte", os mil km de pista simples da BR-163, que ligam a região Médio Norte ao porto de Miritituba/PA, estão no foco de uma demanda importante do setor produtivo: a sua duplicação. A expectativa é que em 2032 cerca de 40 milhões de toneladas de grãos produzidas no estado sejam escoadas pela extensão.

Página -4

DIVULGAÇÃO

MT: construção da maior ponte valoriza imóveis e atrai investidores

A maior ponte de Mato Grosso que está sendo construída pelo Governo do Estado vai reduzir os custos de transporte para quem tem somente a balsa como meio de transporte terrestre para cruzar o Rio Juruena, entre Nova Bandeirantes e Cotriguaçu, e desenvolver economicamente a região.

Página -4



DIVULGAÇÃO

SANTOS



Rincón deve ser titular hoje à noite

O Santos finalizou a preparação para o duelo contra o América-MG, válido pela 7ª rodada da Série B do Campeonato Brasileiro. Os times se enfrentam nesta sexta, às 20h30, no Estádio Independência, em Belo Horizonte.

Página -6

VIA BRASIL BR-163 Inaugurado posto da PRF em Trairão



Foi inaugurada a nova unidade operacional da Polícia Rodoviária Federal (PRF), construída pela Via Brasil BR-163 em Trairão /PA. O posto passa a somar com a infraestrutura da Delegacia PRF Santarém (DEL 5) que tem 1.988,8 km sob sua jurisdição.

Página -7

Soja (saca 60Kg) Venda

Sinop	R\$ 147,00
Sorriso	R\$ 147,00
Lucas R. Verde	R\$ 148,00
Nova Mutum	R\$ 149,00
Rondonópolis	R\$ 152,00

Fonte: IMEA

Milho (saca 60Kg) Venda

Sinop	R\$ 58,50
Sorriso	R\$ 59,00
Lucas R. Verde	R\$ 58,80
Nova Mutum	R\$ 59,30
Rondonópolis	R\$ 60,90

Fonte: IMEA

Arroz (saca 60Kg) Venda

Sinop	
Arroz Sequeiro Cultivar	
Primavera	R\$ 125,00
Sorriso	
Arroz Sequeiro Cultivar	
Primavera	R\$ 125,00

Fonte: AGROLINIX

Algodão

Cuiabá	R\$ 122,65
Sorriso	R\$ 121,98
Lucas R. Verde	R\$ 122,07
Nova Mutum	R\$ 122,27
Rondonópolis	R\$ 123,13

Fonte: IMEA

Boi Gordo (Compra comercial)

Sinop	R\$ 250,67
Nova Mutum	R\$ 252,50
Rondonópolis	R\$ 250,00

Fonte: IMEA

Índice de preços

Cesta Básica	R\$ 523,60
--------------	------------

Fonte: IMEA

Cotações

Dólar	↑ 1,68 %	R\$ 4,951
Bovespa	↓ 1,00 %	115.741,81 pts
Euro	↑ 1,58 %	R\$ 5,369

Selic	Salário mínimo
(13,25% a.a.)	R\$ 1.320

Todo tipo de seguro a gente faz!

(66)99985-4325
@amazoniaseguros
www.amazoniaseguros.com.br
Av. Gov. Júlio Campos, 1245 St. Comercial, Sinop - MT

Editorial

Políticas para demências

Com o envelhecimento da população do país, é importante o movimento do Congresso Nacional no sentido de fortalecer o sistema de saúde para o cuidado dos pacientes que têm doença de Alzheimer e outros tipos de demência.

Hoje, 11% dos brasileiros têm mais de 65 anos. Em 2050, projeta-se que serão mais de 20% e, em 2070, a taxa chegará a quase 30%. Assim, os diagnósticos de transtornos degenerativos neurológicos, comuns com o avanço da idade, tendem a crescer.

O fenômeno é global. De acordo com a OMS, mais de 55 milhões de pessoas vivem com algum tipo de demência no mundo; em 2050, o número saltará para 144 milhões.

No Brasil, a Associação Brasileira de Alzheimer aponta 1,7 milhão nessa situação, sendo que 55% dos casos são de Alzheimer. Em 30 anos, serão 5,5 milhões.

O projeto de lei 4.364/20, aprovado pelo Legislativo e aguardando sanção presidencial, institui diretrizes e prioridades para o tratamento dessas doenças, como apoio à atenção primária, capacitação de profissionais, observação de orientações de entidades internacionais, pesquisa de medicamentos e abordagem interdisciplinar.

Este último ponto é fundamental, já que o tratamento envolve não apenas terapia farmacológica, mas a atuação de neurologistas, psicólogos, nutricionistas, enfermeiros e cuidadores, reabilitação e cuidados paliativos.

O diploma estipula ainda oferta de suporte às famílias dos pacientes. Nesse caso, as mulheres são as mais afetadas — estudo da Unifesp aponta que 9 em cada 10 cuidadores informais são do sexo feminino, e muitas delas relatam sofrer com algum transtorno psicológico, como depressão e ansiedade.

É preciso que estados e municípios se esforcem para colocar as diretrizes em prática. Para isso, é necessário alocar recursos de modo sensato, com base em evidências.

Para lidar com a crescente pressão sobre o SUS gerada pelo envelhecimento populacional, o governo federal também precisa desenhar uma política orçamentária eficiente. É preciso agir com racionalidade agora, para garantir um futuro digno aos idosos brasileiros.

Ranking dos Políticos - Facebook

LIRA AUMENTA 60% DO VALOR DE DIÁRIAS PARA DEPUTADOS

Reembolso de diárias, alimentação e locomoção passou de **R\$ 524 para R\$ 842**. Presidente da Câmara disse que os valores não eram reajustados desde 2015, ao defender a medida.

politic.org.br RANKING POLITICOS

IMAGEM DO DIA



Crédito: Divulgação

O CTG Estância da Amizade, de Sinop, segue de "portas abertas" para a participação de grupos voluntários nos processos de triagem, empacotamento e organização do transporte de mantimentos entre alimentos não perecíveis, água, roupas de cama, materiais de higiene, produtos de limpeza, eletrodomésticos, vestimentas, agasalhos, calçados e brinquedos que foram doados e estão na unidade e vão ser encaminhados para famílias afetadas nas fortes enchentes do Rio Grande do Sul. A campanha "SOS Chuvas", com apoio do Lions e demais entidades, já recebeu de moradores de Sinop e cerca de 10 cidades vizinhas, mais de 500 toneladas em produtos diversos. Desde o início do mês, 20 carretas e caminhões já foram enviados para o RS. Alunos de universidades públicas e privadas, colaboradores de empresas e instituições sociais, de igrejas, servidores de órgãos públicos, soldados do Tiro de Guerra e moradores estão sendo voluntários nas diversas atividades para recebimento, embalagem e destinação das doações.



SEM ARTICULAÇÃO

Nenhum deputado federal de Mato Grosso vai compor o Grupo de Trabalho para analisar e debater a regulamentação da Reforma Tributária, na Câmara Federal. O ato de nomeação dos integrantes foi publicado pelo presidente da Casa, Arthur Lira, na terça (21). Fazem parte do grupo seis parlamentares do Nordeste e um de Minas Gerais, que terão 60 dias para discutir a nova tributação. A atitude mostra a falta de articulação da bancada estadual, o que pode impactar significativamente em Mato Grosso, já que não haverá nenhum representante para defender os interesses do estado. A reforma sancionada pelo Governo Federal pode prejudicar Mato Grosso, já que com imposto único a arrecadação ocorrerá apenas no Estado de destino de qualquer bem de consumo. MT é grande produtor, porém não tem população numerosa, ou seja, a arrecadação com a produção exportada, por exemplo, não ficará no estado, impactando significativamente nas previsões de investimentos, a partir de 2033, quando a legislação entrará em vigor.

ÁGUA NO CHOPE

O prefeito Emanuel Pinheiro (MDB) publicou um decreto na quarta (22) estabelecendo que o expediente será normal na sexta-feira (31) da semana que vem, dia seguinte ao feriado de Corpus Christi. Com a medida, o prefeito acaba com o feriadão de quatro dias que já estava sendo programado pelos servidores. E que, em dezembro do ano passado, a Prefeitura havia publicado decreto estabelecendo ponto facultativo no dia 31 de maio.

ESPERA DE DÉCADAS

O governador Mauro Mendes (União) e o presidente do conselho fiscal e administrativo da concessionária Nova Rota, Cidinho Santos, assinam nesta sexta (24) a ordem de serviço para a duplicação de 16 km da Rodovia dos Imigrantes (BR-070), entre Cuiabá e Várzea Grande. O prazo para conclusão dos serviços é de um ano e meio e a ordem de serviço tem o custo de R\$ 302 milhões. O evento terá início às 16h, no Posto Siga Bem, em Várzea Grande, e contará com a presença de diversas autoridades. A duplicação do trecho é esperada há décadas pelos moradores da Grande Cuiabá por conta do grande volume de tráfego e acidentes graves. Mendes ainda assinará a autorização de contratação para os serviços de duplicação de outros 11,8 km da via. Para esse trecho, a empresa contratada terá o prazo de dois anos para concluir as obras.

“

As mulheres são as mais afetadas — estudo da Unifesp aponta que 9 em cada 10 cuidadores informais são do sexo feminino, e muitas delas relatam sofrer com algum transtorno psicológico, como depressão e ansiedade

”

COLUNA TECNOLOGIA

Interações digitais: como usar IA para acrescentar autenticidade humana

No cenário atual, as interações digitais desempenham um papel central em nossas vidas cotidianas. Seja em redes sociais, assistentes virtuais ou atendimento ao cliente online, a presença da tecnologia é onipresente.

No entanto, à medida que nos conectamos cada vez mais por meio de dispositivos digitais, surge uma questão: como podemos manter a autenticidade humana nesse mundo cada vez mais digitalizado?

Por mais incrível que pareça, a resposta pode estar na própria tecnologia. A Inteligência Artificial (IA), embora muitas vezes associada à automação e eficiência, tem o potencial de adicionar uma camada de autenticidade às nossas interações digitais, se utilizada de forma estratégica e sensível.

E não podemos olhar para a IA como uma modinha passageira. Quem pensa assim, provavelmente não entendeu o tamanho potencial que essa tecnologia tem para transformar produtos e serviços de maneira que beneficie toda a sociedade. Portanto, estamos diante de algo que deve estar na pauta de negócios de qualquer companhia.

Infelizmente, de acordo com uma pesquisa global conduzida pelo MIT Technology Review Insights, apenas 9% dos líderes globais estão usando IA (inteligência artificial) de forma significativa nas empresas.

Uma das maneiras pelas quais a IA pode aumentar a autenticidade é através da personalização. Com algoritmos avançados e análise de dados, as empresas podem criar experiências digitais que são adaptadas às necessidades e preferências individuais de cada usuário. Isso significa que os clientes se sentem mais valorizados e compreendidos, mesmo em um ambiente virtual.

Além disso, a IA pode ser empregada para simular interações humanas de uma maneira mais natural. Chatbots, por exemplo, podem ser programados para entender e responder às perguntas dos clientes de forma semelhante a um humano, incorporando linguagem informal e empatia. Isso cria uma sensação de proximidade e familiaridade que pode ser crucial para construir relacionamentos sólidos com os clientes.

No entanto, é importante reconhecer os limites da IA quando se trata de autenticidade. Embora os avanços tecnológicos tenham sido impressionantes, ainda há áreas em que a IA não pode replicar completamente a complexidade e sutileza das interações humanas. É aqui que a colaboração entre humanos e máquinas se torna essencial.

Em vez de substituir completamente as interações humanas, a IA deve ser vista como uma ferramenta complementar que pode melhorar e enriquecer a experiência do usuário.

Os humanos trazem a empatia, a intuição e o discernimento que são essenciais para certos aspectos do atendimento ao cliente e das relações interpessoais, enquanto a IA oferece eficiência, personalização e análise de dados.

Portanto, a chave para usar a IA para acrescentar autenticidade humana está em encontrar o equilíbrio certo entre automação e intervenção humana. As empresas devem investir em tecnologias que melhorem a experiência do cliente sem perder de vista a importância do toque humano. Ao fazer isso, podemos criar interações digitais que são ao mesmo tempo eficientes e genuinamente humanas.

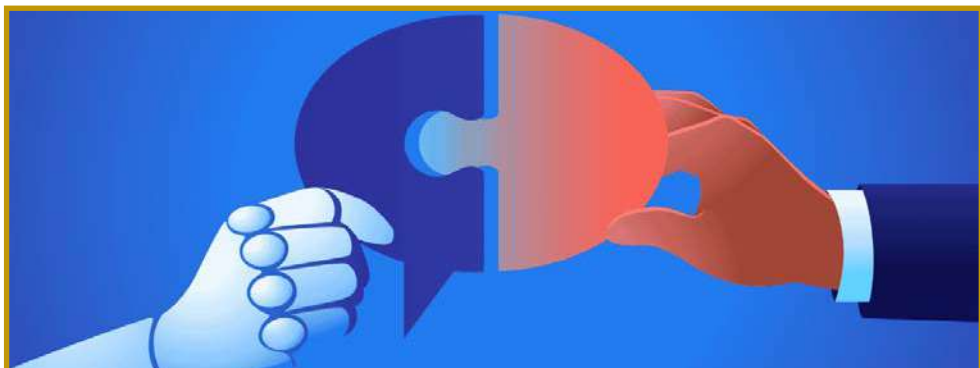

Frio e ataque cardíaco



MAX LIMA

A prática regular de atividades físicas é uma recomendação constante. Além disso, manter uma dieta saudável, evitar fumar e ingerir quantidades excessivas de álcool, uma vez que essas combinações elevam o risco de pressão alta, ataque cardíaco e derrame

Embora aqui em Mato Grosso o frio não seja uma constante, quando ele aparece traz junto o alerta em relação a doenças respiratórias, como gripes, resfriados e rinites alérgicas, mas também traz o risco de complicações cardiovasculares.

Quando a temperatura alcança médias diárias abaixo de 14°C, os casos de morte por infarto do miocárdio (ataque cardíaco) aumentam em até 30%.

A cada 10 graus Celsius de diminuição na temperatura mínima, o risco de ataque cardíaco aumenta em 7%. O clima frio desencadeia também outras doenças cardiovasculares, como acidente vascular cerebral (AVC), angina (um tipo de dor no peito), isquemia no coração (falta de circulação nas artérias coronárias) e arritmias cardíacas, que têm a poluição atmosférica como outro dos agentes responsáveis.

O que ocorre é que, com a queda da temperatura, há uma diminuição da circulação sanguínea ao músculo cardíaco, ocasionando angina cardíaca, que é causada pelo estreitamento das artérias que conduzem sangue ao coração, ou até mesmo um infarto agudo do miocárdio associado ou não à morte súbita.

Isso acontece porque as reações do organismo às baixas temperaturas (hipotermia, com a temperatura corporal abaixo de 36°C) sobrecarregam o sistema cardiovascular, que, assim, trabalhará mais para manter o equilíbrio térmico.

Essas reações incluem constricção (espasmos) dos vasos sanguíneos, respiração superficial pela boca, aumento da frequência cardíaca e consequente aumento do consumo de oxigênio pelo coração. Outro fator que demanda atenção em relação às doenças cardiovasculares e o frio é a ocorrência mais frequente das doenças respiratórias, mais suscetíveis no inverno, que aumentam o risco de pessoas com problemas cardíacos apresentarem uma descompensação da sua condição. A presença de infecção pode instabilizar uma placa de gordura ou mesmo piorar a falta de ar de uma pessoa com insuficiência cardíaca estável.

Dessa forma, idosos, pessoas com predisposição a problemas cardíacos e hipertensos devem redobrar a atenção à saúde nessa época do ano.

Em idosos, os perigos são ainda maiores. O frio

pode agravar os sintomas da angina de peito, aumentar a pressão arterial e o risco de terem um acidente vascular, cardíaco, neurológico ou das extremidades. Outros fatores também contribuem para o desenvolvimento de problemas cardiovasculares nos períodos de frio, como obesidade, colesterol elevado, hipertensão arterial e diabetes.

Pessoas com doença aterosclerótica, caracterizada pelo acúmulo de placas de gordura, colesterol e outras substâncias nas paredes das artérias, também devem ficar alertas. O frio excessivo pode levar à ruptura de uma placa aterosclerótica, causando trombose intravascular e a obstrução da artéria.

A orientação é que durante os meses de frio, além de se manter bem agasalhados, sejam realizados exames de rotina para acompanhar os níveis de colesterol no sangue e a pressão sanguínea.

A prática regular de atividades físicas é uma recomendação constante. Além disso, manter uma dieta saudável, evitar fumar e ingerir quantidades excessivas de álcool, uma vez que essas combinações elevam o risco de pressão alta, ataque cardíaco e derrame.

Vacinar-se contra a gripe também reduz a taxa de infarto no inverno, especialmente nos idosos. Isso porque, com uma infecção, nosso organismo fica em estado maior de inflamação, que por sua vez agrava a inflamação das placas de aterosclerose, que torna maior a chance de rupturas e infarto do miocárdio (ataque cardíaco).

A vacinação contra Influenza tem contribuído na redução da mortalidade em por doenças cardiovasculares e Acidente Vascular Cerebral (AVC). Isso porque o vírus agrava os problemas relacionados a doenças crônicas cardiovasculares, pulmonares, metabólicas (particularmente diabetes), podendo provocar infarto agudo do miocárdio e AVC, além de causar manifestações neurológicas como convulsão e encefalite.

Vale a pena reforçar que sempre é imprescindível realizar check-up cardiológico anualmente, praticar exercícios físicos com orientação de um profissional e, ainda, consumir alimentos saudáveis, evitar gorduras e sal em excesso.

MAX LIMA É MÉDICO ESPECIALISTA EM CARDIOLOGIA E TERAPIA INTENSIVA

EXPEDIENTE

DIÁRIO DO ESTADO
O JORNAL DIÁRIO DO ESTADO DO MATO GROSSO

DIÁRIO DO ESTADO MT GRAFICA E EDITORA LTDA
CNPJ: 22.770.157/0001-39

Diário do Estado de Mato Grosso

SINOP
Rua dos Angelins, 10 Sala 02 – Jardim das Oliveiras – Sinop-MT
CEP 78552-442 Caixa Postal 180

CUIABÁ
Rua dos Angelins, 10 Sala 02 – Jardim das Oliveiras – Sinop-MT
CEP 78552-442 Caixa Postal 180

Diretor-Geral
Carlos Oliveira

Diretor de Redação
José Roberto Gonçalves

Editor de Política
Clemerson Mendes

Diagramação e Artes
Thiago Stovinski

E-mails

atendimento@diariodoestadomt.com.br

comercial@diariodoestadomt.com.br

redacao@diariodoestadomt.com.br

Fone: 66 3535-1000

OS ARTIGOS DE OPINIÃO ASSINADOS POR COLABORADORES SÃO DE RESPONSABILIDADE EXCLUSIVA DE SEUS AUTORES

ASSINATURAS

Sinop - R\$ 600,00 anual
Outras cidades - R\$ 800,00 anual



www.diariodoestadomt.com.br

Leitão acredita na volta Do protagonismo do PSDB

SINOP. A Secretária de Assistência Social, Scheila Pedroso, esteve em agenda, em Brasília, na tarde de ontem

CLEMERSON SM
clemerosmsm@msn.com

O presidente do Instituto Pensar Agro e ex-prefeito de Sinop, Nilson Leitão está na cidade para a convenção que será realizada na manhã de hoje (24) para a apresentação do nome do vereador Adenilson Rocha como pré-candidato do partido para a disputa da prefeitura no próximo dia 6 de outubro.

Leitão participou da edição do radiojornal Jornal da Manhã da Jovem Pan Sinop e falou sobre a forma de atuação que os tucanos terão neste pleito.

O ex-prefeito por dois mandatos começou dizendo que diferente de outras legendas, o PSDB em Sinop tem vida própria e com autonomia para a escolha de seus candidatos. "Hoje o partido tem vida própria presidido pelo Diogo Rosas, tem uma executiva muito bem montada, é um grupo que foi formado com a chapa de vereadores completa de pessoas preparadas para poder representar Sinop e defender discutir Sinop com qualidade", explicou.

Apesar de afirmar durante a entrevista que o PSDB, mesmo sob dúvidas vai sim ter candidatura própria o tucano não negou que o partido a partir de hoje possa conversar com outros gru-

pos políticos em busca de uma coalisão. "Com aqueles que já decidiram como oposição e outros grupos que quiserem estaremos à disposição dialogar com quem pensa igual, queremos conversar", disse.

Sobre a última pesquisa oficial divulgada ainda em 2023 onde apontavam o vereador Adenilson Rocha com 11% das intenções de voto e Rosana Martinelli e Jorge Yanai empatados com 14% das intenções de voto, levando em consideração que ambos apesar de bem posicionados na pesquisa não vão disputar o pleito deste ano, Leitão disse o que o candidato tucano deverá fazer trazer pra si esses 28% para o seu lado. "Eu acho que proposta, projeto é mostrar aquilo que já temos, e o que nós já sabemos fazer, o que o grupo já sabe fazer e quem vai liderar essa, esse projeto, o candidato a prefeito, obviamente vai vir com essa mensagem muito forte, é mostrando o que é possível fazer e que não está sendo feito.

Nós queremos enfrentar a eleição nesse sentido e dizer que vamos ganhar esse voto e hoje na nossa sondagem interna esse grupo nosso já não está mais de 11% faz tempo, já estamos aí na casa de 20% e crescemos bem dentro dessa sondagem", revelou.



FOTO: LUAN CORDEIRO

Questionado sobre a atual falta de apoio para a composição de uma coligação forte visando a

disputa majoritária, Leitão disse não ter dúvidas de que ainda o PSDB vai conseguir trazer bons

PSDB anuncia hoje o nome do partido para a disputa em Sinop

parceiros para o projeto e suprir essa dificuldade. "O PSDB vai conseguir suprir essa dificulda-

de, Não tenho dúvida nenhuma disso. Eu enfrentei uma eleição assim já", concluiu.

14 COMANDANTES

AL reconhece trabalho de pilotos para o desenvolvimento do estado

DA REPORTAGEM

Em busca de homenagear pilotos da aviação mato-grossense que contribuíram para o desenvolvimento do estado, a Assembleia Legislativa realizou sessão especial para entrega de moção de aplausos na quarta (22). Na oportunidade, também foi entregue título de cidadania para o médico José Monteiro Sabino, um dos fundadores do Hospital de Câncer de Mato Grosso.

As honrarias foram requeridas pela deputada Janaina Riva (MDB) como forma de reconhecer o trabalho daqueles que voaram por Mato Grosso numa época em que não havia infraestrutura adequada e até as pistas eram improvisadas. "São comandantes que construíram sua trajetória em Mato Grosso e que tiveram grande relevância para a política e para história mato-grossense e para o desenvolvimento econômico e social", destacou a deputada.

Para o piloto Mauro Pereira da Silva, com mais de 45 anos de aviação, a homenagem em vida é motivo de alegria orgulho, sobretudo pelos desafios superados durante os anos de voo. "Somos de uma época que não tinha ar



FOTO: DIVULGAÇÃO

Pilotos homenageados com moções de aplauso

condicionado e nem radar. Colocávamos o mapa no colo e saíamos voando. Eram políticos, empresários, para chegar a lugares

onde não tinha nem estrada. Estou muito feliz, vou enquadrar esta moção para mostrar para o meu neto".

Além de Mauro, outros 13 comandantes receberam moção de aplausos durante a cerimônia realizada no Colégio de Líderes.

CANDIDATURA AO GOVERNO

Ex-senador admite disputa, mas diz que Pivetta tem prioridade

DA REPORTAGEM
MídiaNews

O ex-senador Cidinho Santos (PP) admitiu ter o desejo de se candidatar ao Governo do Estado, mas afirmou que o vice-governador Otaviano Pivetta (Republicanos) está à frente na fila para tentar a sucessão do governador Mauro Mendes (União).

"Tem muita gente na minha frente. Tem que aguardar. Dentro do nosso grupo, o vice-governador Pivetta está na minha frente", afirmou à Rádio Cultura na quarta (22). "O pessoal sabe da minha posição. Sempre estive no grupo ajudando e se um dia acharem que posso colaborar disputando o Executivo, a gente vai discutir, avaliar", acres-

centou.

Apesar de faltar dois anos para o fim do mandato de Mendes, Pivetta já deu diversas declarações à imprensa sobre o interesse em se candidatar para disputar as eleições de 2026. Em janeiro Pivetta disse que está preparado para o cargo por estar na fila "há muito tempo" e que o próximo pleito seria sua vez de tentar a majoritária.

Também lembrado pelas lideranças políticas, Cidinho afirmou que não vai impor sua candidatura e demonstrou apoiar o nome de Pivetta caso ele seja o candidato do grupo. "Não irei impor nada. E com o Pivetta, que é nosso vice-governador, com certeza, estaremos bem representados", disse.



FOTO: DIVULGAÇÃO

Pivetta, que é vice-governador, deve receber o apoio do governador Mauro Mendes

ASSEMBLEIA

Comissão de Agropecuária aprecia 33 projetos de lei

DA REPORTAGEM

A Comissão de Agropecuária, Desenvolvimento Florestal e Agrário e de Regularização Fundiária da Assembleia Legislativa realizou a primeira reunião ordinária para apreciação de 33 projetos de lei, nesta semana. A reunião foi presidida pelo deputado Nininho e teve a presença dos deputados Gilberto Cattani e Fabio Tardin.

Dos cinco ofícios ao Instituto de Terras de Mato Grosso (Intermat), que tratam da regularização de ocupação fundiária, três tiveram pareceres pela aprovação, um pedido de vista e um pela devolução.

"Nossa meta é dar celeridade aos processos de ocupação fundiária, onde pessoas estão há anos esperando pela aprovação. Enquanto presidente dessa comissão, já pedi a minha equipe que os ofícios ao Intermat sejam analisados com prioridade, e, estando tudo certo, colocados na pauta para apreciação" justificou

Nininho.

O Projeto de Lei nº 603/2024, de autoria do deputado Nininho, que institui o Dia da Agricultura Irrigada no Estado de Mato Grosso, foi um dos projetos que teve parecer favorável pela comissão. De acordo com o parlamentar, a exemplo de outras regiões do país, as áreas irrigadas potencializam o plantio de diversas culturas, principalmente as que utilizam o método pivô.

"Estados da Bahia, Piauí e Tocantins já têm imensas áreas irrigadas e fazem a colheita pelo menos três vezes ao ano. Nós temos aqui em MT um estado riquíssimo em água, com três biomas e com dificuldades para licenciar o pivô. Quero fazer um trabalho, mostrar o porquê lá pode tudo e aqui não pode quase nada.

Na próxima reunião, nós vamos fazer aqui uma apresentação de como os outros estados trabalham, além de buscar informações e aprofundarmos mais nesse tipo de irrigação" frisou Nininho.

FOTO: DIVULGAÇÃO



PL institui o Dia da Agricultura Irrigada em Mato Grosso

AGRICULTURA		PECUÁRIA		CONJUNTURA ECONÔMICA		Dólar Comercial		Dólar PTAX		Dólar Turismo		Euro Comercial		Euro x Dólar	
Cotação do dia: 16/05/2024		Cotação do dia: 16/05/2024		Cotação do dia: 30/04/2024		5,1086 -0,42%		5,1157 -0,22%		5,2791 -1,08%		5,5548 -0,35%		1,0871 -0,05%	
SOJA	Mato Grosso R\$/sc 113,59	BOI	São José dos Quatro Marcos R\$/@ 214,50	Cesta Básica	Cuiabá R\$ 761,95	Mega-Sena Concurso 2725 (16/05/24)		Quina Concurso 6442 (16/05/24)		Bolsa de Valores BVSP Bovespa IND					
MILHO	Rondonópolis R\$/sc 38,10	VACA	Nordeste R\$/@ 180,68	VBP MT	Mato Grosso R\$ bi 148,60	02 10 32 33 38 47		26 31 33 50 78		Pontos	Volume	Máxima (Dia)	Mínima (Dia)	Variação	
ALGODÃO	Sapezal R\$/@ 118,26	LEITE	Norte R\$/l 2,13	Emp. Agro	Mato Grosso 448.837	Acumulada: R\$ 30.000.000,00		Acumulada: R\$ 18.600.000,00		128.156,20	10,11 bi	128.463,70	127.696,11	-0,10 %	
FONTE:IMEA		FONTE:IMEA		FONTE:IMEA						Última atualização: 17:05/2024 às 14h15					

Produtores cobram duplicação da BR-163 entre Sinop e Miritituba

NO AGUARDO... Expectativa é que em 2032 sejam escoadas por este trecho cerca 40 mi/ton de grãos produzidos no estado

DA REPORTAGEM
Canal Rural

Trecho denominado como "Rodovia da Morte", os mil km de pista simples da BR-163, que ligam a região Médio Norte de Mato Grosso ao porto de Miritituba/PA, estão no foco de uma demanda importante do setor produtivo: a sua duplicação. A expectativa é que em 2032 cerca de 40 milhões de toneladas de grãos produzidas no estado sejam escoadas pela extensão.

A extensão, que desde maio de 2022 está sob responsabilidade da concessionária Via Brasil BR-163, já não consegue atender – com segurança – o crescente fluxo de caminhões, que carregam a produção mato-grossense para o norte do país.

O contrato de concessão, que terá ao todo dez anos de duração, não prevê a duplicação da estrada, o que é contestado pelo setor. Isso porque, quando ocorreu a sua assinatura, havia expectativa de que nesse período a aguardada construção da Ferrogrão, percorrerá por trilhos o mesmo trajeto, saísse do papel, o que não deve ocorrer tão cedo.

A duplicação, conforme o deputado estadual Diego Guimarães (REP), é um pedido justificável, uma vez que a cada dia cresce o número de veículos cir-

culando nela, tanto de caminhões quanto de carros de passeio.

"Hoje, o cenário é outro [quando da concessão]. A gente sabe que a Ferrogrão está travada. Infelizmente não sabemos quando vai destravar, ainda mais quando irão acontecer as obras. E, o fluxo de veículos não para de aumentar", pontua o parlamentar.

O deputado estadual frisa que a situação da BR-163, de Sinop até Miritituba, é considerada preocupante, visto ser "a rodovia hoje sob concessão federal que mais mata no Brasil".

"Hoje, posso denominar esse trecho de 'Rodovia da Morte'. Semanalmente temos acidentes graves, mortes de pessoas, acidentes que acabam deixando pessoas com problemas físicos e isso tudo gera um custo muito grande ao estado, é tempo que se perde, paradas acabam sendo feitas".

AUDIÊNCIA PÚBLICA

Recentemente, uma audiência pública foi realizada em Guarantã do Norte. A ação contou com a presença do presidente da Agência Nacional de Transportes Terrestres (ANTT), lideranças políticas de Mato Grosso, do setor produtivo e soci-

idade, bem como representantes da concessionária Via Brasil BR-163.

"Essa audiência pública surgiu de um pedido da ANTT, para que nós construíssemos um documento desse clamor popular pela duplicação, para que a sociedade fosse ouvida. Afinal de contas, para que se mude a roupagem desse contrato há uma questão jurídica, burocrática a ser superada", salienta Guimarães.

Ainda de acordo com o parlamentar, uma proposta de ampliação do prazo de concessão já teria sido protocolada pela concessionária Via Brasil BR-163 junto ao Ministério dos Transportes. "Até por conta do equilíbrio econômico financeiro do contrato não teria como duplicar e manter uma concessão de apenas dez anos. Então, como contrapartida pela duplicação se aumentaria o prazo da concessão".

A ata da audiência pública encontra-se em produção na Assembleia Legislativa e quando pronta será encaminhada para a ANTT, o Tribunal de Contas da União (TCU) e o Ministério dos Transportes.

ESCOAMENTO CRESCENTE

Em 2023 foram escoadas 17,6 milhões de toneladas de grãos



FOTO: DIVULGAÇÃO

BR-163 tem sido duplicada na direção Sul

mato-grossense no trecho da BR-163 entre Sinop e Miritituba. A previsão para 2024, revela o coordenador de logística da Associação dos Produtores de Soja e Milho de Mato Grosso (Aprosoja-MT), Orlando Henrique Vila, é que esse volume suba para 19 milhões de toneladas.

"Em um cenário um pouco mais longe para 2032, a gente espera que tenham que passar por esse trecho 40 milhões de toneladas".

Vale ressaltar que a duplicação é importante nesse momento por conta do número de veículos de cargas e de, também, de

passeios. Mas, não podemos esquecer que também é necessária a Ferrogrão", diz Orlando.

O coordenador de logística da entidade diz ainda que "a gente tem que manter na mentalidade, principalmente na de quem tem o poder de decidir, de que a Ferrogrão é viável, sustentável".

DESDE ONTEM

Liberada consulta ao lote de restituição do IRPF

FOTO: DIVULGAÇÃO

DA REPORTAGEM
Agência Brasil

Desde a manhã desta quinta (23), cerca de 5,6 milhões de contribuintes que entregaram a Declaração do Imposto de Renda Pessoa Física saberão se acertaram as contas com o Leão. Nesse horário, a Receita Federal libera a consulta ao primeiro dos cinco lotes de restituição de 2023, com a inclusão de todos os contribuintes do Rio Grande do Sul com direito a receber. O lote também contempla restituições residuais de anos anteriores.

Ao todo, 5.562.065 contribuintes receberão R\$ 9,5 bilhões. Todo o valor, informou o Fisco, irá para contribuintes com prioridade no reembolso. Por causa das enchentes no Rio Grande do Sul neste ano, os contribuintes gaúchos foram incluídos na lista de prioridades.

A maior parte, 2.595.933 contribuintes têm entre 60 e 79 anos. Em seguida, há 1.105.772 contribuintes cuja maior fonte de renda é o magistério. Em terceiro, vêm 886.260 declarações de contribuintes gaúchos, incluindo exercícios anteriores, totalizando mais de R\$1 bilhão.



Cerca de 5,6 milhões de contribuintes receberão R\$ 9,5 bilhões

Pix dá prioridade no recebimento. O restante dos contribuintes é formado por 258.877 idosos acima de 80 anos e 162.902 contribuintes com alguma deficiência física ou mental ou moléstia grave.

A consulta poderá ser feita

na página da Receita Federal na internet. Basta o contribuinte clicar em "Meu Imposto de Renda" e, em seguida, no botão "Consultar a Restituição". Também é possível fazer a consulta no aplicativo da Receita Federal para tablets e smartphones.

MAIS UNS DIAS

IPVA com 10% de desconto à vista vence dia 29

FOTO: DIVULGAÇÃO

DA REPORTAGEM

O prazo para pagar o Imposto sobre a Propriedade de Veículos Automotores (IPVA) com 10% de desconto em cota única, encerra na próxima quarta (29) para todos os veículos, assim como a primeira parcela do imposto para os donos que optarem pelo parcelamento, que pode ser feito até oito vezes, desde que cada parcela respeite o limite mínimo de R\$ 59,20, correspondente a 25% da Unidade Padrão Fiscal (UPF-MT).

Se o contribuinte desejar alterar o número de parcelas após realizar a negociação inicial, o sistema permite anular o parcelamento e refazê-lo através do site da secretaria estadual de Fazenda. Se o dono do veículo optou

por parcelar o imposto em duas vezes, mas decide modificar para quatro parcelas, pode cancelar a negociação anterior antes do vencimento da primeira parcela e solicitar um novo parcelamento.

Quem pede o CPF na nota e participa do Nota MT tem mais descontos na hora de pagar o IPVA porque a redução de 10% concedida por meio do calendário de vencimento é cumulativa com o desconto do programa, limitado a até R\$ 700.

Para ter o benefício, é preciso antes de gerar a guia de pagamento do imposto resgatar os pontos no site ou aplicativo do Nota MT. Após fazer o resgate dos pontos do Nota MT, o contribuinte deve seguir com o processo de pagamento do IPVA e emitir a guia de recolhimento.



Prazo para pagamento com desconto vai até dia 29

NOVO RECORDE

Exportação de carne bovina chega a mais de 70 mil toneladas

DA REPORTAGEM
Canal Rural

Mato Grosso exportou o maior volume de carne bovina já observado na história da cadeia produtiva. Ao todo, foram 74,99 mil toneladas em Equivalente Carcaça (TEC), de acordo com a Secretaria de Comércio Exterior (Secex), em abril deste ano.

Conforme o diretor-técnico da Associação dos Criadores de Mato Grosso (Acrimat), Francisco Manzi, a alta do dólar e o mercado internacional aquecido são pontos importantes no cenário das exportações. "Hoje a nossa carne vai para mais de 140 países. Tivemos neste mês um recorde histórico, praticamente o dobro de muitos meses de abril de outros anos", pontua Manzi.

A China continuou como a principal compradora com 29,79 mil TEC, volume mais alto dos últimos cinco meses. E outros países asiáticos têm apresentado forte força nas compras da carne mato-grossense. Emirados Ára-

bes e Filipinas com 13,72 mil TEC e 4,13 mil TEC, respectivamente.

Para o presidente do Instituto Mato-grossense da Carne (Imac), Caio Penido, as exportações tendem a se manter elevadas uma vez que a China é um parceiro de médio e longo prazo.

"Mesmo com a China se tornando mais independente com a produção de grãos, ela está mudando as políticas internas para reduzir a dependência de soja. Mas, de carne eles não têm condições de produzir em larga escala a carne bovina. A gente tem um grande trabalho de sempre ir dialogando com esse país para mostrar que não é só carne commodity mas sim, uma carne de qualidade", pontua.

Mato Grosso também apresentou alta no número de abate de bovinos, totalizando 619,68 mil cabeças. Esse é o maior volume registrado, segundo o Instituto de Defesa Agropecuária de Mato Grosso (Indea-MT), com 230,74 mil animais a mais em relação à média histórica do mês de abril.



FOTO: DIVULGAÇÃO

Alta no dólar e mercado internacional aquecido são responsáveis pelo cenário

AVISO DE LICITAÇÃO – PREGÃO ELETRÔNICO Nº 019/2024 – SRP

A PREFEITURA MUNICIPAL DE COLIDER/MT, através de seu Pregoeiro, torna público, para conhecimento dos interessados, que realizará licitação na modalidade de **PREGÃO** em sua forma **ELETRÔNICA** sob o nº 019/2024; **TIPO:** Menor Preço por lote; **OBJETO:** REGISTRO DE PREÇOS PARA FUTURA EVENTUAL AQUISIÇÃO DE FÓRMULAS INFANTIS, DIETAS ENTERAIS, SUPLEMENTOS E MÓDULOS ALIMENTARES PARA ATENDER A DEMANDA DA SECRETARIA MUNICIPAL DE SAÚDE E SANEAMENTO BÁSICO DO MUNICÍPIO DE COLIDER/MT. **Sessão de abertura dia 07/06/2024 às 08h30min.** (Horário de Brasília/DF); **REALIZAÇÃO:** Por meio do site www.portaldecompraspublicas.com.br; **INTEGRA do EDITAL:** por meio do site: www.portaldecompraspublicas.com.br e no site da Prefeitura: www.colider.mt.gov.br (Ícone: Cidadão - Portal Transparência - Licitações). Colider/MT, 23 de maio de 2024

MARCIO ANTONIO DA SILVA
Pregoeiro Oficial

Publique-se

AVISO DE LICITAÇÃO – PREGÃO ELETRÔNICO Nº 020/2024

A PREFEITURA MUNICIPAL DE COLIDER/MT, através de seu Pregoeiro, torna público, para conhecimento dos interessados, que realizará licitação na modalidade de **PREGÃO** em sua forma **ELETRÔNICA** sob o nº 020/2024; **TIPO:** Menor Preço por lote; **OBJETO:** CONTRATAÇÃO DE EMPRESA PARA AQUISIÇÃO DE CONCRETO ASFALTICO – CBUQ PARA ATENDER AS NECESSIDADES DA SECRETARIA MUNICIPAL DE ASSISTENCIA SOCIAL DE COLIDER – MT (CONVÊNIO Nº 2918-2022 – SETASC MT). **Sessão de abertura dia 07/06/2024 às 14h30min.** (Horário de Brasília/DF); **REALIZAÇÃO:** Por meio do site www.portaldecompraspublicas.com.br; **INTEGRA do EDITAL:** por meio do site: www.portaldecompraspublicas.com.br e no site da Prefeitura: www.colider.mt.gov.br (Ícone: Cidadão - Portal Transparência - Licitações). Colider/MT, 23 de maio de 2024

MARCIO ANTONIO DA SILVA
Pregoeiro Oficial

Publique-se

AVISO DE ADESÃO Nº 003/2024 - PROCESSO ADMINISTRATIVO Nº 051/2024

O Excelentíssimo Sr. HEMERSON LOURENÇO MÁXIMO, Prefeito Municipal de Colider, Estado de Mato Grosso, torna público a quem possa interessar que após a análise detalhada dos elementos constantes dos autos, RATIFICOU, o processo de Adesão nº 001/2024 em favor da empresa ADMF COMERCIO PRODUTOS TRAT. DE AGUA E SERV. LTDA, pessoa jurídica de direito privado, inscrita no CNPJ/MF nº 07.845.581/0001-01, Rua Mazagão, Nº 06, Sala 104, Centro Empresarial, Morada da Serra, CEP: 78055-225, Cuiabá/MT, objetivando a contratação da empresa para AQUISIÇÃO DE CONCRETO ASFALTICO – CBUQ PARA O MUNICÍPIO DE COLIDER-MT, através de Adesão a ata de registro de preços nº 085/2023, oriunda do processo licitatório sob modalidade Pregão Presencial Nº 41/2023 da Prefeitura Municipal de Poconé - MT, perfazendo o valor total de R\$ 300.000,00 (trezentos mil reais).

Colider/MT, 23 de maio de 2024.

MARCIO ANTONIO DA SILVA
Pregoeiro Designado

PUBLIQUE-SE

PREFEITURA MUNICIPAL DE PORTO ESPERIDIÃO - MT

AVISO DE LICITAÇÃO – PREGÃO ELETRÔNICO Nº 004/2024
A Prefeitura Municipal De Porto Esperidião - Mt, Torna Público Para Conhecimento Dos Interessados Que Realizará Licitação Na Modalidade Pregão Eletrônico Nos Termos Da Lei Nº 14.133, De 1º De Abril De 2021, E Demais Legislação Aplicável. Objeto: Registro De Preços Para Futura E Eventual Aquisição De Tubos De Concreto Armado Tipo Arterfatos De Cimento Para Uso Na Construção Civil - Tipo Manilhas. Valor Total Estimado Para Contratação: R\$ 201.466,00. Início Da Sessão Pública: 9h Da Dia 07/06/2024 - Horário De Brasília-DF Plataforma Eletrônica www.Licitacaoportoesperidiao.com.br. O Edital Completo Poderá Ser Obtido No Site Da Prefeitura Através Do Link: www.Portoesperidiao.Mt.Gov.Br, Pela Plataforma Eletrônica www.Licitacaoportoesperidiao.com.br. Ou Ainda, Ou Departamento De Licitações No E-Mail: Licitacao@Portoesperidiao.Mt.Gov.Br.

Roney Batista Cardoso
Pregoeiro

PREFEITURA MUNICIPAL DE SANTA CARMEM – MT

EXTRATO DO SEGUNDO TERMO ADITIVO AO CONTRATO 74/2022
TOMADA DE PREÇOS Nº 13/2022

PROCESSO ADMINISTRATIVO LICITATORIO Nº 332/2022
CUJO OBJETO: Tal aditivo trata-se da expansão no prazo de execução da referida obra devido ao atraso na execução, a empresa recebeu notificações e em resposta alegou que continua sofrendo com a falta de mão de obra na região, mas que vem tomando medidas para trazer funcionários de outras regiões e alinhar o cronograma de execução. O aditivo em questão, adicionará 180 dias ao cronograma físico-financeiro e vigência ao contrato. CONTRATADO: TANGERE CONSTRUÇÕES E SERVIÇOS LTDA – ME CONTRATANTE: PREFEITURA MUNICIPAL DE SANTA CARMEM/MT-DATA DA ASSINATURA: 21/05/2024-VIGÊNCIA: 22/05/2024 para 18/11/2024. PROCURADOR JURIDICO: Adriano Bulhões dos Santos

PREFEITURA MUNICIPAL DE NOVA UBIRATÁ

PREGÃO ELETRÔNICO Nº 020/2024 SRP

O município de Nova Ubiratá - MT, torna público que realizará no dia 07/06/2024, às 09:00 horas (horário oficial de Brasília). Realização por meio do portal <https://www.bl.org.br>. Licitação destinada ao registro de preços para futura e eventual contratação de empresa especializada em confecção de uniformes escolar e de fanfarra. Os interessados poderão consultar o edital, na sala de licitações, no horário de expediente da prefeitura ou obtê-lo no site www.novaubirata.mt.gov.br. Nova Ubiratá – MT. Nova Ubiratá - MT, 22 de maio de 2024.

Francine Oliveira
Secretária municipal de administração.

EDITAL DE CONVOCAÇÃO ASSEMBLEIA GERAL EXTRAORDINÁRIA COOPERATIVA AGROPECUÁRIA TERRA VIVA – COOAVIL

CNPJ 04.250.037/0001-29

A COOPERATIVA AGROPECUÁRIA TERRA VIVA - COOAVIL, por seu Presidente, no uso de suas atribuições conferidas pelo Estatuto Social, convoca todos os associados, que nesta data totalizam 63 (sessenta e três), para a Assembleia Geral Extraordinária, a ser realizada no dia 04 de junho de 2024, nas dependências do auditório da cooperativa, localizado na Rodovia BR-242 MT, S/N, Km 01, Sorriso - MT, às 08h em primeira convocação, com a presença de 2/3 dos associados, segunda convocação às 07h com a presença de metade mais 1 (um) de seus associados, e em terceira e última convocação às 08h com a presença mínima de 10 (dez) associados, para deliberarem sobre a seguinte **ORDEM DO DIA:**

- 1) Autorização para o Conselho da Administração onerar bens máquinas e equipamentos financiados a serem vinculados em garantia na contratação de Linha de Crédito PCA - Programa para Construção e Ampliação de Armazéns no valor de R\$ 9.785.000,00 (nove milhões, setecentos e oitenta e cinco mil reais), junto ao Banco do Brasil para a ampliação da unidade de Caravagio.
- 2) Outros assuntos de interesse social.

Sorriso – MT, 23 de maio de 2024.

JOÃO CARLOS TURRA
PRESIDENTE

AVISO DE LICITAÇÃO - PREGÃO ELETRONICO Nº 007/2024

O Município de Vera – MT, torna Público para conhecimento dos interessados, que se encontra aberto procedimento licitatório na modalidade de **PREGÃO ELETRONICO Nº 007/2024**, visando a **FUTURA E EVENTUAL CONTRATAÇÃO DE EMPRESA ESPECIALIZADA EM SERVIÇOS DE TRANSPORTE DE PEDRA BRITADA E PEDRISCO, PARA USO NAS OBRAS DE PAVIMENTAÇÃO ASFALTICA EM VIAS RURAIS, NUMA EXTENSÃO DE 10,40 KM, CONFORME TERMO DE CONVÊNIO Nº 0178/2024/SINFRA-MT, FIRMADO ENTRE A SECRETARIA DE ESTADO DE INFRAESTRUTURA E O MUNICÍPIO DE VERA - MT**, tipo "menor preço por ITEM", conforme Termo de Referência. Realização: por meio do site www.blcompras.org.br Data de início para o recebimento das propostas: das 14h00min do dia 28/05/2024 até às 09h00min do dia 11/06/2024 (horário de Brasília – DF). Data e horário de início da sessão: Dia 11/06/2024 às 09h00min. (horário de Brasília - DF). O edital completo poderá ser retirado na Prefeitura Municipal de Vera, Departamento de Licitação, durante o horário normal de expediente, no endereço eletrônico www.vera.mt.gov.br; ou através do site www.blcompras.org.br Informações poderão ser obtidas pelo telefone: (66) 3583-3100 ou via e-mail: licitacovera@gmail.com

Vera – MT, 23 de maio de 2024.

JOEDSON AMARAL DE OLIVEIRA
AGENTE DE CONTRATAÇÃO/PREGOEIRO - Portaria nº 023/2024.

AVISO DE DISPENSA DE LICITAÇÃO Nº 009/2024 - COM BASE NO ART. Nº 75, INCISO II da Lei 14.133/2021 e Decreto Municipal nº 056/2023

O Município de Colider-MT, em conformidade com Art. 75, inciso II – da Lei Federal nº 14.133/2021, torna público aos interessados que a administração municipal realizou DISPENSA DE LICITAÇÃO com fulcro no Artigo 75 inciso II da Lei Federal 14.133/2021 a favor contratação da empresa ENGECLIN - SERVIÇOS DE ENGENHARIA CIVIL LTDA, CNPJ 03.796.770/0001-80, localizada a Avenida Tancredo Neves, centro, Colider – MT, para CONTRATAÇÃO DE EMPRESA PARA REALIZAÇÃO DE AVALIAÇÃO DE UM IMÓVEL INSTITUCIONAL, COM FINS JURIDICOS, OBJETO DA MATRICULA 13641, LOCALIZADA NA RODOVIA MT-320, LOTE 744, GLEBA CAFEZAL, COLIDER-MT, COM UMA CONSTRUÇÃO NÃO AVERBADA, DENTRO DOS PROCEDIMENTOS DA ABNT NBR 14653-2:2011 E ABNT NBR 12721.2006, perfazendo o valor total da contratação em R\$ 15.000,00 (quinze mil reais).

Colider/MT, 23 de maio de 2024.

MARCIO ANTONIO DA SILVA
Agente de Contratação

Publique-se

Águas de Garantá LTDA., CNPJ nº 04.462.153/0001-01, com sede na Rua dos Pequizeiros, nº475, Centro, em Garantá do Norte torna público que requereu a Secretaria Estadual do Meio Ambiente – SEMA a Renovação da Licença de Operação da Estação de Tratamento de Esgoto – ETE, e as Licenças de Ampliação da ETE e sistema de Esgotamento sanitário do município. Localização da ETE coordenada S09°56'13,10" W54°54'22, em Garantá do Norte/MT.

**CONCESSIONÁRIA CS MOBI CUIABÁ SPE S.A.**

CNPJ nº 48.651.247/0001-02

RELATÓRIO DA ADMINISTRAÇÃO

Senhores Acionistas: A CS Mobi Cuiabá SPE S.A., em cumprimento às disposições legais e estatutárias, submetemos à apreciação de V.Sas., as demonstrações financeiras, relativas ao exercício social encerrado em 31 de dezembro de 2023.

AVISO: As Demonstrações Financeiras apresentadas a seguir são Demonstrações Financeiras Resumidas e não devem ser consideradas isoladamente para a tomada de decisão. O entendimento da situação financeira e patrimonial da Companhia demanda a leitura das demonstrações financeiras completas auditadas, elaboradas na forma da legislação societária e da regulamentação contábil aplicável. As demonstrações financeiras completas auditadas, incluindo o respectivo relatório do auditor independente, estão disponíveis no seguinte endereço eletrônico: <https://www.diariodoestadomt.com.br/#>

BALANÇOS PATRIMONIAIS EM 31 DE DEZEMBRO DE 2023 E 2022 (Em milhares de reais)

ATIVO CIRCULANTE	2023	2022
Caixa e equivalentes de caixa	68	17.127
Títulos, valores mobiliários e aplicações financeiras	11.723	–
Imposto de renda e contribuição social a recuperar	98	10
Despesas antecipadas	327	16
Adiantamentos a terceiros	4	–
Total Ativo Circulante	12.220	17.153
ATIVO NÃO CIRCULANTE		
Imobilizado	257	–
Intangível	4.763	950
Total Ativo Não Circulante	5.020	950
Total Ativo	17.240	18.103

As notas explicativas são parte integrante das demonstrações financeiras

PASSIVO CIRCULANTE	2023	2022
Fornecedores	814	–
Imposto de renda e contribuição social a recolher	–	11
Obrigações sociais e trabalhistas	308	–
Tributos a recolher	55	58
Outras contas a pagar	25	–
Total Passivo Circulante	1.202	69
PATRIMÔNIO LÍQUIDO		
Capital social	18.000	18.000
Reserva de lucros	–	34
Prejuízo acumulado	(1.962)	–
Total do Patrimônio Líquido	16.038	18.034
Total do Passivo e Patrimônio Líquido	17.240	18.103

As notas explicativas são parte integrante das demonstrações financeiras

DEMONSTRAÇÕES DOS FLUXOS DE CAIXA

Exercício findo de 31 de dezembro de 2023 e período de 24 de outubro (início das operações) a 31 de dezembro de 2022 (Em milhares de reais)

Fluxo de caixa das atividades operacionais	2023	2022
Lucro (prejuízo) antes do imposto de renda e da contribuição social	(1.388)	45
Ajuste para conciliar o lucro do exercício com o caixa das atividades operacionais:		
Depreciação e amortização	7	–
Varição dos ativos e passivos operacionais	(1.381)	45
Despesas antecipadas	(311)	(16)
Fornecedores	814	–
Obrigações trabalhistas e tributos a recolher e recuperar	207	58
Adiantamento a terceiros	(4)	–
Outros ativos e passivos circulantes e não circulantes	24	–
Imposto de renda e contribuição social pagos e retidos	(608)	(10)
Caixa líquido gerado (aplicado) pelas (nas) atividades operacionais	(1.259)	77
Fluxo de caixa das atividades de investimentos		
Adições ao ativo imobilizado e intangível	(4.077)	(950)
Investimento em títulos, valores mobiliários e aplicações financeiras	(11.723)	–
Caixa líquido aplicado nas atividades de investimento	(15.800)	(950)
Fluxo de caixa das atividades de financiamentos		
Integralização de Capital	–	18.000
Caixa líquido gerado pelas atividades de financiamento	–	18.000
Aumento (Redução) líquido de caixa e equivalentes de caixa	(17.059)	17.127
Caixa e equivalentes de caixa		
No início do exercício	17.127	–
No final do período	68	17.127
Aumento (Redução) líquido de caixa e equivalentes de caixa	(17.059)	17.127

As notas explicativas são parte integrante das demonstrações financeiras

DEMONSTRAÇÕES DO RESULTADO

Exercício findo de 31 de dezembro de 2023 e período de 24 de outubro (início das operações) a 31 de dezembro de 2022 (Em milhares de reais)

	2023	2022
Despesas administrativas	(3.237)	(1)
Total dos gastos por natureza	(3.237)	(1)
Receitas financeiras	1.864	46
Despesas financeiras	(15)	–
Total do Resultado financeiro	1.849	46
Resultado antes do imposto de renda e contribuição social	(1.388)	45
Imposto de renda e contribuição social	(608)	(11)
Lucro (prejuízo) do exercício	(1.996)	34

As notas explicativas são parte integrante das demonstrações financeiras

DEMONSTRAÇÕES DAS MUTAÇÕES DO PATRIMÔNIO LÍQUIDO

Exercício findo de 31 de dezembro de 2023 e período de 24 de outubro (início das operações) a 31 de dezembro de 2022 (Em milhares de reais)

Descrição	Capital social	Reserva de lucros	Lucros (prejuízos) acumulados	Total do patrimônio líquido
Saldos em 24 de outubro de 2022	–	–	–	–
Lucro líquido do exercício	–	–	34	34
Integralização de capital	18.000	–	–	18.000
Constituição de reserva	–	34	(34)	–
Saldos em 31 de dezembro 2022	18.000	34	–	18.034
Prejuízo do exercício	–	–	(1.996)	(1.996)
Absorção de prejuízo com Reservas	–	(34)	34	–
Saldos em 31 de dezembro de 2023	18.000	–	(1.962)	16.038

As notas explicativas são parte integrante das demonstrações financeiras

DEMONSTRAÇÕES DO RESULTADO ABRANGENTE

Exercício findo de 31 de dezembro de 2023 e período de 24 de outubro (início das operações) a 31 de dezembro de 2022 (Em milhares de reais)

	2023	2022
Lucro (prejuízo) líquido do exercício	(1.996)	34
Outros resultados abrangentes	–	–
Resultados abrangentes do exercício	(1.996)	34

As notas explicativas são parte integrante das demonstrações financeiras

NOTAS EXPLICATIVAS DA ADMINISTRAÇÃO ÀS DEMONSTRAÇÕES FINANCEIRAS - Em exercício findo de 31 de dezembro de 2023 (em milhares de reais, exceto quando indicado de outra forma)**1. INFORMACIONAIS GERAIS**

A Concessionária CS Mobi Cuiabá SPE S.A. ("CS Cuiabá" e/ou "Companhia"), constituída em 24 de outubro de 2022, com sede em Cuiabá, Estado do Mato Grosso, Brasil, é uma Sociedade de Propósito Específico ("SPE") que tem como atividade principal a realização do contrato de parceria público-privada, na modalidade concessão, para a revitalização das vias e logradouros públicos da região central, gestão do Mercado Municipal Miguel Sutil com implementação, operação, e manutenção de estacionamento rotativo e de mobiliário urbano, com foco na melhoria da mobilidade urbana municipal, e assinou em 20 de dezembro de 2022 o contrato de concessão 558/2022/PMC, onde a CS Brasil Transportes de Passageiros e Serviços Ambientais Ltda. ("CS Brasil") detém 75% de participação da Companhia, sendo uma controlada indireta da Simpar S.A. ("Grupo Simpar"). **1.1. Contrato de Concessão:** Contrato de parceria público-privada, na modalidade concessão, para a revitalização das vias e logradouros públicos da região central, gestão do Mercado Municipal Miguel Sutil com implementação, operação, e manutenção de estacionamento rotativo e de mobiliário urbano, com foco na melhoria da mobilidade urbana municipal. O prazo de concessão é de 30 (trinta) anos com possibilidade de prorrogação. Em 31 de dezembro de 2023 a Companhia não havia registrado a concessão, pois a Companhia encontrava-se em fase pré-operacional: fase de capacitação dos usuários, com o veículo OCR (veículo de fiscalização) pronto, smartphones e parâmetros instalados, colaboradores capacitados para o posto de atendimento e o mercado demolido. A Companhia tem previsão de entrar em operação comercial no primeiro trimestre de 2024. **1.2. Situação do conflito entre Ucrânia e Rússia:** Em fevereiro de 2023, a Rússia lançou uma invasão militar em larga escala e agora está envolvida em um amplo conflito militar com a Ucrânia. Em resposta, governos e autoridades em todo o mundo, incluindo os Estados Unidos, Reino Unido e União Europeia, anunciaram diversas sanções e restrições à exportação a certas empresas, instituições financeiras, indivíduos e setores econômicos da Rússia e Bielorrússia. A Rússia, por sua vez, anunciou contramedidas com vistas a punir empresas estrangeiras pela interrupção de suas atividades. A Companhia tem acompanhado os desenvolvimentos do conflito entre a Ucrânia e a Rússia e entende que não possui quaisquer tipos de

relacionamentos diretos com clientes ou fornecedores desses países. A Administração não identificou impactos em seus custos. **1.3. Riscos atrelados às mudanças climáticas e à estratégia de sustentabilidade:** O Grupo Simpar para orientar suas controladas, desde 2022 é mantida Política de Mudanças Climáticas que, em conjunto com a Política de Sustentabilidade, direciona ações de mitigação, compensação e adaptação. Isso em razão de o cenário de mudanças climáticas ser considerado nas decisões e estratégias dos negócios. O Grupo também segue o determinado no Programa Gestão de Emissões de Gases do Efeito Estufa ("GEE"), de forma a contribuir com a meta pública da SIMPAR de redução de 15% da intensidade de emissões de GEE até 2030 atrelada ao primeiro Sustainability-Linked Bond ("SLB") do setor no mundo emitido em 2021, o primeiro Sustainability-Linked Bond em reais com liquidações em dólares do país. O indicador relacionado a esse compromisso considera as emissões de escopo 1, 2 de todas as empresas do Grupo, além das categorias 4 e 13 (*Tank-to-Wheel*) do escopo 3. A categoria 4 inclui a queima de combustíveis relacionadas ao transporte e distribuição (*upstream*) e a categoria 13 considera as emissões relacionadas aos bens arrendados para terceiros (organização como arrendadora). A Companhia elabora, divulga e tem auditado por terceiros parte seu inventário de emissões que, constantemente aprimorado, engloba os escopos 1, 2 e 3 e, desde 2019, é reconhecido com Selo Ouro no Programa Brasileiro GHG Protocol - um atestado externo da transparência na divulgação dessas informações. Além disso, a Companhia manteve em 2023 a nota B no *Carbon Disclosure Project* ("CDP"), avaliação que a posiciona entre as companhias mais comprometidas com o tema das mudanças climáticas no setor de transporte e logística global. A mensuração e monitoramento das emissões, bem como a meta tem apresentação ao Comitê de Sustentabilidade do Grupo Simpar são considerados como plano de atendimento do compromisso da Companhia conforme abaixo: • Os bens, equipamentos e instalações modernas que permanentemente ao longo da concessão, acompanhe as inovações do desenvolvimento tecnológico e sustentável; • Preferência pelo uso de etanol nos abastecimentos dos veículos de monitoramento, assim como campanha de comunicação envolvendo os consumidores que utilizarem o estacionamento rotativo; e • O sistema e equipamentos de climatização, hidráulicos e de energia, serão renováveis, seguindo a política de sustentabilidade do Grupo. O inventário de emissões é compilado e auditado por auditores independentes, e divulgados anualmente. Além disso o engloba e controles é constantemente aprimorado em busca do objetivo traçado, engloba os escopos 1, 2 e 3 e, desde 2019, é reconhecido com Selo Ouro no Programa Brasileiro GHG Protocol - um atestado externo da transparência na divulgação dessas informações. A Companhia manteve em 2023 a nota B no *Carbon Disclosure Project* ("CDP"), avaliação que a posiciona entre as companhias mais comprometidas com o tema das mudanças climáticas no setor de transporte e logística global. Atualmente não identificamos impactos nas demonstrações financeiras da CS Mobi Cuiabá SPE S.A. **1.4. Reforma Tributária sobre o consumo:** Em 20 de dezembro de 2023, foi promulgada a Emenda Constitucional ("EC") no 132, que estabelece a Reforma Tributária ("Reforma") sobre o consumo. Vários temas, inclusive as alíquotas dos novos tributos, ainda estão pendentes

de regulamentação por Leis Complementares ("LC"), que deverão ser encaminhadas para avaliação do Congresso Nacional no prazo de 180 dias. O modelo da Reforma está baseado num IVA repartido ("IVA dual") em duas competências, uma federal (Contribuição sobre Bens e Serviços - CBS) e uma sub-nacional (Imposto sobre Bens e Serviços - IBS), que substituirá os tributos PIS, COFINS, ICMS e ISS. Foi também criado um Imposto Seletivo ("IS") - de competência federal, que incidirá sobre a produção, extração, comercialização ou importação de bens e serviços prejudiciais à saúde e ao meio ambiente, nos termos de LC. Haverá um período de transição de 2024 até 2032, em que os dois sistemas tributários - antigo e novo - coexistirão. Os impactos da Reforma na apuração dos tributos acima mencionados, a partir do início do período de transição, somente serão plenamente conhecidos quando da finalização do processo de regulamentação dos temas pendentes por LC. Consequentemente, não há qualquer efeito da Reforma nas demonstrações financeiras de 31 de dezembro de 2023.

2. BASE DE PREPARAÇÃO E APRESENTAÇÃO DAS DEMONSTRAÇÕES FINANCEIRAS E PRÁTICAS CONTÁBEIS MATERIAIS

2.1 Declaração de conformidade (com relação ao Comitê de Pronunciamentos Contábeis - "CPC"): As demonstrações financeiras foram preparadas de acordo com as práticas contábeis adotadas no Brasil, que compreendem as práticas incluídas na legislação societária Brasileira e os pronunciamentos técnicos, as orientações e as interpretações técnicas emitidas pelo Comitê de Pronunciamentos Contábeis ("CPC"), aprovados pelo Conselho Federal de Contabilidade - CFC. Estas demonstrações financeiras foram aprovadas e autorizadas para emissão pela Diretoria em 20 de março de 2024. Todas as informações relevantes próprias das Demonstrações financeiras, e somente elas, estão sendo evidenciadas, e correspondem àquelas utilizadas pela Administração na sua gestão.

3. PATRIMÔNIO LÍQUIDO

3.1 Capital Social: Em 31 de dezembro de 2023 o capital social subscrito e integralizado da Companhia é de R\$18.000 (R\$18.000 em 31 de dezembro de 2022), composto por 18.000.000 (18.000.000 em 31 de dezembro de 2022) ações ordinárias nominativas e sem valor nominal, sendo 75% de sua controladora CS Brasil e 25% distribuídos entre as demais acionistas (24% Promuti Engenharia, Infraestrutura e Meio Ambiente Ltda. e 1% AREATEC - Tecnologia e Serviços Ltda.). **3.2 Reservas de lucros:** A Companhia constitui reserva de lucros apropriando a destinação de reserva legal de 5% do lucro do exercício, sendo o total da reserva, limitado à 20% do capital social da Companhia, de acordo com os dispositivos e limites estabelecidos em lei. No entanto, a Companhia no último exercício registrou prejuízo acumulado, não havendo constituição de reserva e a reserva de 31 de dezembro de 2022 no valor de R\$34 foi absorvida pelo prejuízo do exercício de 2023.

4. EVENTOS SUBSEQUENTES

Em 20 de fevereiro de 2024, iniciou

Carille esboça provável time com Rincón de titular contra o América

SANTOS. Jogo contra os mineiros será nesta sexta, no Estádio Independência, em Belo Horizonte

FOTO: RAUL BARETTA

DA REPORTAGEM

O Santos finalizou a preparação para o duelo contra o América-MG, válido pela 7ª rodada da Série B do Campeonato Brasileiro. Os times se enfrentam nesta sexta (24), às 20h30, no Estádio Independência, em Belo Horizonte.

O elenco do Peixe realizou, na manhã desta quinta, o último treino antes do confronto contra o Coelho. O técnico Fábio Carille comandou um trabalho tático e esboçou o provável time. Além disso, também foi realizada uma atividade de bola parada.

Sem poder contar com o volante João Schmidt, que segue em tratamento após sofrer um entorse no tornozelo direito, o treinador santista deve promover a entrada de Tomás Rincón. Um dos capitães do Santos, o venezuelano foi titular pela última vez na vitória sobre a Inter de Limeira, em 9 de março, pelo Campeonato Paulista.

Outro jogador que pode ser relacionado por Carille para a partida contra o América-MG é o lateral-direito Aderlan. O jogador, que precisou passar por uma operação na mão direita, tem treinado normalmente e utilizando uma proteção no local da cirurgia.

O treinador do Peixe terá três desfalques certos: os atacantes Julio Furch e Pedrinho seguem em tratamento por conta de dores na região do púbis. Já o também atacante Guilherme trata de uma lesão muscular no biceps femoral da coxa esquerda.

Um provável Santos é formado por: João Paulo; JP Chermont, Gil, Joaquim e Escobar; Tomás Rincón, Diego Pituca e Giuliano; Wesley Patati, Willian Bigode e Otero.

EL GENERAL

Líder "esquecido", Tomás Rincón pode recuperar o espaço perdido no início da temporada. Capitão no segundo semestre do ano passado, o experiente venezuelano, de 36 anos, é um dos jogadores mais ativos do atual elenco. Mesmo



Tomás Rincón deve ser o titular do Santos contra o América-MG

tendo iniciado apenas três partidas em 2024, se mantém como uma liderança interna, discursando em momentos importantes, orientando os mais novos e corrigindo o posicionamento tático de seus companheiros em campo.

Mesmo tendo perdido espaço com as chegadas de João Schmidt e Diego Pituca ao gru-

po, os relatos são de que o venezuelano não desanimou e assumiu outras responsabilidades nos bastidores. É comum, por exemplo, que ele seja um dos primeiros a chegar no CT Rei Pelé e dê o exemplo não apenas pelo discurso, mas também pela entrega nas atividades com e sem bola.

Nas viagens pelo Brasil

afora na Série B, Rincón tem o hábito de realizar ativações musculares antes dos jogos, e não raramente dá conselhos aos mais jovens. A disciplina foi criada em seus anos no futebol europeu durante a convivência com atletas de alto nível das mais diversas nacionalidades.

Quando o assunto é bola

Fábio Carille tem plena confiança no venezuelano, que já disputou 18 partidas na temporada, 15 delas saindo do banco de reservas.

Em 2024, o Peixe se acostumou a utilizar Rincón na parte final dos jogos para fechar o sistema defensivo e, quando preciso, fazer a saída de três, abrindo os zagueiros pelos la-

dos e acionando os laterais como pontas ao ataque.

A qualidade na saída de bola é outro fator que pesa a favor do volante. Por mais que João Schmidt tenha o passe como sua principal qualidade, atributo que lhe rendeu elogios de Neymar durante o Paulistão deste ano, Rincón não fica atrás no quesito.



eLOG
encomendas centro-norte

+150 
Norte • Centro Oeste • Sudeste
LOCALIDADES



ENVIOS EXPRESSOS



**AGILIDADE
SEGURANÇA
RAPIDEZ**



(65) 3623-2939



(65) 9 9699-3505

www.elogencomendas.com.br

Construção da maior ponte valoriza imóveis e atrai investidores

NOVA BANDEIRANTES. Estrutura de mais de 1,3 km eliminará a necessidade da travessia de balsa e desenvolverá economicamente região

FOTO: PREFEITURA/NOVA BANDEIRANTES

DA REPORTAGEM

A maior ponte de Mato Grosso que está sendo construída pelo Governo do Estado vai reduzir os custos de transporte para quem tem somente a balsa como meio de transporte terrestre para cruzar o Rio Juruena, entre Nova Bandeirantes e Cotriguaçu, e desenvolver economicamente a região. A melhoria na logística já está atraindo novos investidores, conforme o prefeito de Nova Bandeirantes, César Augusto Périgo.

“A ponte para nós vai ser a redenção da região. Já é um divisor de águas para o investidor, porque vai encurtar caminho. Estão chegando as trappings, investimentos em armazéns, lavouras. Estão previstos mais dois armazéns, com investimento de mais de 100 milhões de reais.

Vamos agora para 30 mil hectares de lavoura esse ano”, afirmou.

Com investimento estadual de R\$ 252,8 milhões, a ponte de 1.360 metros, na MT-208, começou a ser construída pela Secretaria Estadual de Infraestrutura e Logística (Sinfra) em abril de 2023 e a previsão é que seja entregue em 2026.

Segundo o prefeito, atualmente, os motoristas pagam valores que variam de R\$ 120 a R\$ 450 por veículo, dependendo do porte, para atravessar de balsa. “Além de ser demorado, é caro. Hoje para um caminhão passar custa quase 400 reais.

Então, hoje é economicamente inviável para uma empresa investir em soja e gado. De balsa é muito sacrifício, demora e, dependendo do horário que chegar, já não tem mais balsa”, afirmou.

A balsa faz seis travessias diárias entre Nova Bandeirantes e Cotriguaçu, sendo três para cada destino.

Em média, 90 veículos atravessam por dia pelo local.

A ponte vai interligar as regi-



ões Norte e Nordeste do estado. Com base nessa prospecção de melhoria na logística, as ter-

ras na região já valorizaram. “Para nós, já é uma nova história, uma área que valia em torno de

R\$ 30 mil o hectare, hoje vale R\$ 150 mil o hectare”, declarou. No trajeto da ponte, o Go-

Ponte de mais de 1,3 km sobre o Rio Juruena será a maior do estado

verno do Estado também está construindo outras três pontes, com 50, 30 e 15 metros de com-

primento e o asfaltamento de 59 km da MT-208, ligando os municípios da região.

VIA BRASIL BR-163

Confira a programação semanal de obras nas BRs 163 e 230

FOTO: DIVULGAÇÃO



ASSESSORIA DE IMPRENSA

A Via Brasil BR-163 informa a programação semanal de obras de melhoria de asfalto no trecho da BR-163 e BR-230, entre Sinop e os acessos aos portos, em Mirirituba/PA. A programação busca oferecer maior previsibilidade às viagens dos usuários.

Na BR-163, em Mato Grosso, estão passando por melhorias os trechos de Sinop a Itaúba (km 920 ao km 926) e de Guarantã do Norte a divisa de MT/PA (km 1.095 ao km 1.107), enquanto no Pará entre a divisa de MT/PA e Campo Verde (km 0 ao km 660). Já a BR-230 no Pará, entre Campo Verde e Mirirituba (km 1.097 ao km 1.115).

Para execução das obras com segurança e no menor tempo possível, é necessário adoção do sistema pare-e-siga, pelo qual o tráfego é liberado de tempos em tempos, uma vez por sentido. Assim, é importante que os usuários programem suas viagens e saiam com mais antecedência. Também é fundamental respeitar a

sinalização de obras e as instruções dos operadores do pare-e-siga. A concessionária ressalta que tem se esforçado para reduzir ao máximo os reflexos sobre os motoristas. O modelo de trabalho adotado visa garantir mais agilidade, maior produtividade e segurança tanto aos usuários quanto aos colaboradores que atuam nas obras.

Programação semanal de obras da Via Brasil

TRAIRÃO/PA

Posto da PRF construído pela Via Brasil BR-163 é inaugurado

DA REPORTAGEM

Foi inaugurada, na última semana, a nova unidade operacional da Polícia Rodoviária Federal (PRF), construída pela Via Brasil BR-163 em Trairão/PA. O posto passa a somar com a infraestrutura da Delegacia PRF Santarém (DEL 5) que tem 1.988,8 km sob sua jurisdição.

A unidade é importante para reforçar a presença da PRF no trecho concessionado, contribuindo para reduzir as infrações e criar um ambiente rodoviário mais seguro para os usuários e o

meio ambiente.

O posto foi nomeado Sérgio Cardoso Costa, em homenagem a um falecido membro da PRF que foi referência para seus colegas de trabalho nas Unidades Operacionais de Santarém e Itaituba.

O evento contou com a presença da Diretora de Operações da concessionária, Regina Silva, de representantes dos poderes executivo, legislativo e judiciário, autoridades civis e militares, de policiais rodoviários federais e representantes sindicais, de servidores administrativos, colaboradores e veículos de imprensa.

FOTO: DIVULGAÇÃO



DEL 5 cuida de quase 2 mil km de rodovias

DEMISSÃO POR ACORDO VOCÊ TEM DIREITOS!

Empregado e patrão podem fazer acordo para demissão. Neste caso, o empregado terá direito a:

- Sacar 80% do FGTS;
- Indenização de 20% sobre o saldo do FGTS;
- 50% do aviso-prévio, se indenizado;
- Demais verbas trabalhistas (saldo de férias, 13º proporcional, etc);
- O empregado demitido por acordo não terá direito a seguro-desemprego.



@SaúdeFederal

Procons-MT se reúnem para definir ações conjuntas

ALTA FLORESTA. Evento discutiu assuntos relacionados ao direito do consumidor e à atuação dos Procons

DA REPORTAGEM

A Secretária Adjunta de Proteção e Defesa dos Direitos do Consumidor (Procon-MT), da Secretaria de Assistência Social e Cidadania (Setasc), promoveu, quarta e quinta-feira (22 e 23), mais uma edição da Reunião Técnica de Procons. A capacitação, realizada em Alta Floresta, contou com apoio do Procon Municipal, com o objetivo de promover a capacitação e definir ações conjuntas entre os órgãos.

Durante o evento, que reuniu representantes de Procons de todo o estado, foram discutidos assuntos relacionados ao direito do consumidor e à atuação dos Procons em Mato Grosso; precificação de produtos e serviços no varejo; lei estadual que obriga os estabelecimentos comerciais a informar sobre a substituição de queijo/requeijão/lácteos por produtos similares; energia elétrica; boas práticas no atendimento do Procon; adequação de supermercados, bares e restaurantes à legislação consumerista e legislação aplicada a espetáculos artísticos es-

tao entre os temas tratados na Reunião Técnica.

A capacitação contou com servidores da Agência Nacional de Telecomunicações (Anatel), que falaram sobre a estrutura e atribuições do órgão; evolução do setor e principais serviços de telecomunicações; reclamações na Anatel; qualidade dos serviços em Mato Grosso e previsão de melhorias, entre outros assuntos relacionados à área de telecomunicações.

A Reunião Técnica também teve a participação da deputada federal Gisela Simona - que é conciliadora de Defesa do Consumidor do Procon-MT - e discutirá as novas legislações consumeristas.

A secretária adjunta do Procon-MT, Cristiane Vaz, salienta que a realização de Reuniões Técnicas é uma ação permanente do Procon Estadual, prevista em Termo de Cooperação firmado entre o Estado e as prefeituras.

"As capacitações têm como objetivo fortalecer o Sistema Estadual de Defesa do Consumidor e promover a melhoria contínua dos serviços prestados ao



FOTO: DIVULGAÇÃO

Abertura da Reunião Técnica, em Alta Floresta

cidadão.

Durante o encontro também são discutidos os principais problemas que afetam os consumidores de Mato Grosso e definidas ações e procedimentos conjuntos para o Procon Estadual e os Procons Municipais", explica Cristiane.

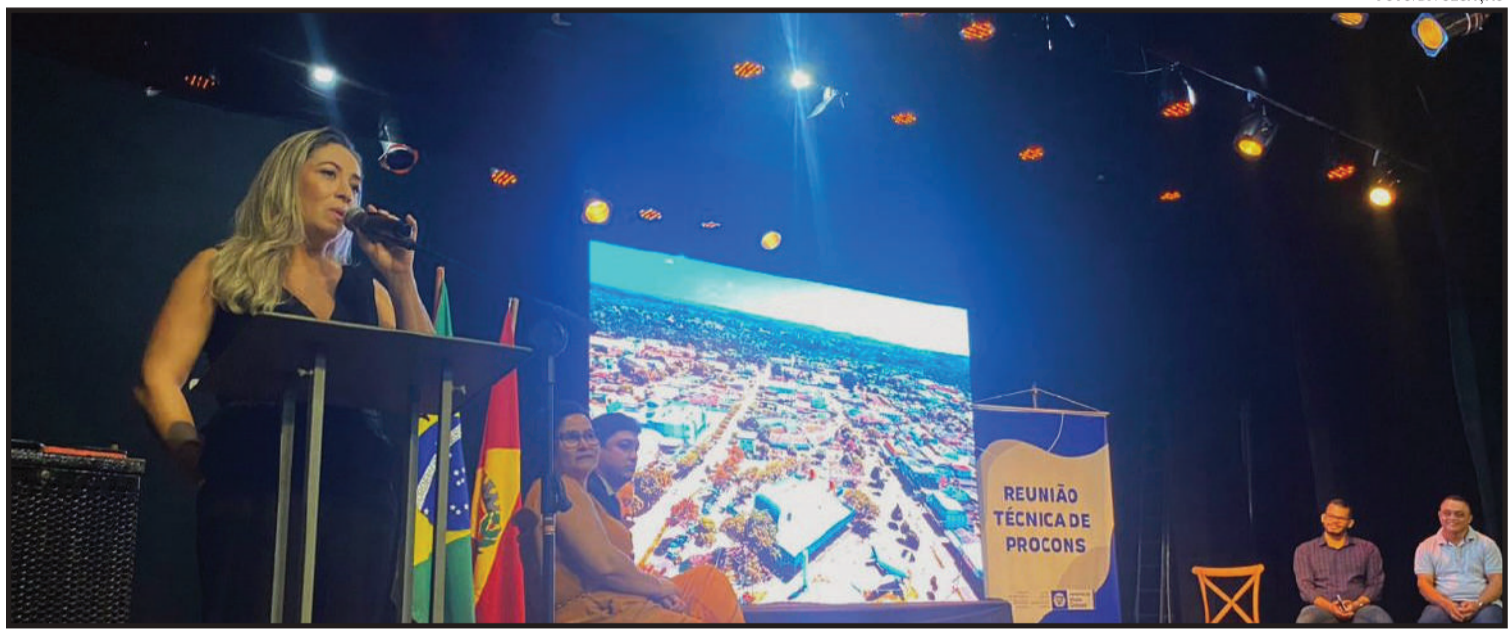
Adelina Amorim, coordenadora do Procon de Alta Floresta, considera que o evento é de grande importância para os Procons Municipais, por conta das pautas debatidas, soluções e alinhamentos apresentados para cada assunto discutido.

"Para o Procon de Alta Flo-

resta é um grande privilégio e uma honra receber o Procon Estadual e colegas dos Procons Municipais.

Quero agradecer a todos que nos auxiliaram a organizar esse evento.

Ao final de cada capacitação, levamos para nossos municípios

ideias e conhecimentos que nos ajudam nas demandas que o cidadão leva ao Procon.

Assim, podemos oferecer um serviço de excelência e segurança aos consumidores que nos procuram para registrar suas mais diversas reclamações", destaca.

Maio

AMARELO



LARANJA

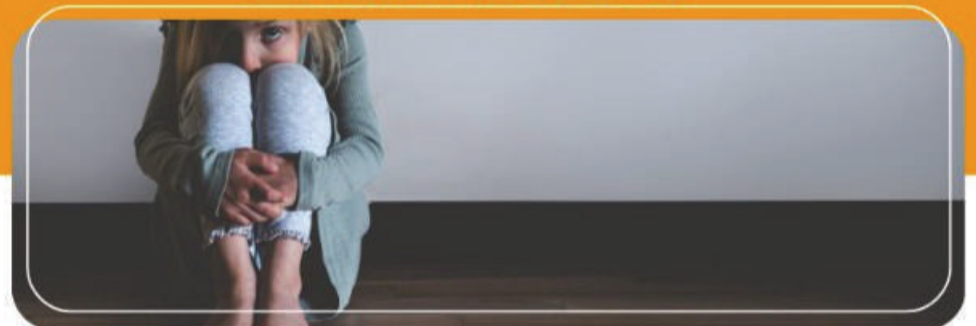

Maio **AMARELO**

Mês de conscientização no TRÂNSITO

10 dicas simples para aumentar a segurança no trânsito

- Só buzine quando necessário.
- Use a seta.
- Não corra.
- Não mande mensagem pelo celular.
- Mantenha distância segura dos outros veículos.
- Use equipamentos de segurança.
- Respeite a sinalização.
- Realize manutenções periódicas.
- Se beber não dirija.
- Respeite a faixa de pedestres.



Maio **LARANJA**

Combate à Exploração Sexual Infantil



Câmara Municipal de Garantã do Norte



Siga nossas redes sociais

Mutirões de limpeza, manutenção e obras preparam para os 50 anos

SINOP. São executados serviços de corte de grama, poda de árvores, desentupimento de bueiros, entre outros

FOTO: DIVULGAÇÃO

DA REPORTAGEM

As Secretarias de Obras e Serviços Urbanos e de Meio Ambiente e Desenvolvimento Sustentável de Sinop seguem com as equipes nas ruas, preparando a cidade para a comemoração dos 50 anos.

Estão sendo realizados mutirões de limpeza em diversos bairros da cidade, a fim de promover mais qualidade de vida, deixando a cidade mais bonita e organizada. Nos últimos dias, o mutirão passou pelos bairros na região dos "Vilas", na estrada Sabrina e no Bairro Terra Rica.

No mutirão, são executados diversos serviços, como corte de grama, poda de árvores, desentupimento de bueiros, limpeza de canteiros, sinalização de vias, retirada de acúmulo de lixo nas ruas, de entulhos e outros serviços.

Os trabalhos de limpeza e manutenção urbana contam com o reforço de três caminhões caçambas, adquiridas com recursos próprios a partir do Fundo Ambiental de Sinop, com investimento de cerca de R\$ 1,9 milhões.

"A cidade de Sinop, que está crescendo dia a dia, isso aí é uma coisa muito boa para a gente, para a gente e para a sociedade de Sinop. E eu acredito que cada vez está ficando melhor a limpeza da nossa cidade, está ficando bonita, né? onde você passa, a pessoa está vendo a limpeza



aí, está ficando muito bom. E cada vez mais linda aí para nós curtir nossa cidade de Sinop, maravilhosa. E estamos indo para melhor ainda, né", disse o mora-

dor de uma das regiões contempladas, empresário Nestor Bispo de Souza.

Outras frentes de trabalho também estão sendo executadas

constantemente, como fechamento de valetões, pavimentação asfáltica, iluminação pública, plantio e corte de grama, poda de árvores, revitalização e

Está sendo feita a limpeza de canteiros, sinalização de vias, etc

pintura dos espaços públicos, e a retirada de lixos descartados irregularmente. Os serviços de recuperação de estradas vicinais continuam em andamento no

município, proporcionando mais qualidade de vida, segurança e fluidez no tráfego, além de dignidade aos moradores e produtores rurais das regiões.

DE RONDONÓPOLIS

Bolão fatura quase R\$ 5 milhões na Dupla Sena

FOTO: DIVULGAÇÃO

DA REPORTAGEM

Apostadores de um bolão feito em Rondonópolis ganharam quase R\$ 5 milhões ao acertarem seis números da loteria Dupla Sena. O sorteio foi realizado na noite de quarta (22) no Espaço da Sorte, em São Paulo. A aposta mato-grossense foi realizada na Lotérica Aqui Sorte. Eles faturaram a quantia exata de R\$ 4.838.907,32. Os números sorteados foram: 04, 06, 07, 18, 23 e 41.

Na modalidade Dupla Sena, os apostadores têm a chance de ganhar quantias em dobro, já que são realizados dois sorteios ao longo da noite. O bilhete premiado de Mato Grosso foi o único a acertar os 6 números premiados em dois sorteios.

Os sorteios da Dupla Sena ocorrem três vezes por semana, nas noites de segunda, quarta e sexta-feira. Os apostadores têm a chance de ganhar quantias em dinheiro acertando 3, 4, 5 ou 6 números.

Esta é a segunda aposta premiada em Mato Grosso nesta semana. Na última segunda (20), um grupo de amigos de Juscimeira faturou quase R\$ 14,5 milhões em um bolão realizado na modalidade Quina.



Bilhete foi o único a acertar os 6 números, sorteados na noite de quarta

EXECUTIVO, DEFESA CIVIL E BOMBEIROS

Planejamento para prevenção de focos de incêndio é intensificado

DA REPORTAGEM

Planejamento integrado. Essa é a palavra-chave que norteia as ações do Comitê Integrado de Prevenção e Combate a Incêndios Florestais e Urbanos em Sorriso. Para debater ações, integrantes da Prefeitura, Defesa Civil e Corpo de Bombeiros, estiveram reunidos nesta semana para organizar o cronograma de estratégias para eliminação e prevenção de focos de incêndio em 2024.

"A intenção é não termos focos de incêndio, claro; mas, caso ocorram precisamos estar preparados para atuar com agilidade", frisa o presidente do Comitê está o secretário de Agricultura, Meio Ambiente, Ciência e Tecnologia (Samatec), Nerci Adriano Denardi. "Para isso, precisamos trabalhar em conjunto e com planejamento", acrescenta.

Entre as ações discutidas está a atualização do mapa das áreas com maior índice de registros de fogo; além da necessidade de também revisar o mapeamento dos pontos de água disponíveis

para o caso de ocorrências.

Como já foi definido na primeira reunião de 2024, realizada em março, para acelerar o atendimento e facilitar acesso a locais como o Assentamento Jonas Pinheiro, todos os envolvidos também irão receber um mapa do Assentamento. Assim, se houver chamadas as equipes já saem com o trajeto traçado.

"Especificamente no Assentamento, como são muitos travessões, precisamos estar organizados com a rota mais rápida e de mais fácil acesso no caso de chamadas", destaca o gestor da Secretaria de Agricultura Familiar e Segurança Alimentar (Semasa), Marlon Zanella.

Para 2024, o Governo de Mato Grosso decretou prazos ampliados para o período proibitivo de uso do fogo.

Na Amazônia e Cerrado, o uso do fogo fica proibido entre 1º de julho a 30 de novembro, e no Pantanal, entre 1º de julho e 31 de dezembro. Os prazos foram fixados pelo Decreto nº 827 de 18 de abril.

FOTO: DIVULGAÇÃO

SINOP

Câmara atualiza datas das sessões ordinárias de maio, junho e julho

FOTO: DIVULGAÇÃO

ASSESSORIA DE IMPRENSA

Conforme alterações na Resolução 001/2024, que fixa o calendário legislativo para o ano de 2024, ficam atualizadas as datas das sessões dos meses de maio, junho e julho da Câmara de Sinop.

De acordo com as mudanças, a próxima sessão do mês de maio será no dia 29, às 16h. Em junho dos vereadores se reúnem no Plenário Deputado Jorge Abreu nos dias 7, 11, 21 e 28, às 15h. Na sequência, em julho, mês no qual há recesso parlamentar, as sessões ordinárias serão realizadas no dia 5 e 12.

As sessões ordinárias da Câmara de Sinop são realizadas no Plenário Deputado Jorge Abreu e têm transmissão ao vivo pelo canal do legislativo no You Tube e pela página no Facebook.



Alteração das datas das sessões



Entre as ações, a atualização do mapa das áreas com maior índice de registros

CONCESSIONÁRIA CS MOBI CUIABÁ SPE S.A.

CNPJ nº 48.651.247/0001-02

RELATÓRIO DA ADMINISTRAÇÃO

Senhores Acionistas: A Concessionária CS Mobi Cuiabá SPE S.A., em cumprimento às disposições legais e estatutárias, submetemos à apreciação de V.Sas., as demonstrações financeiras, relativas ao exercício social encerrado em 31 de dezembro de 2023.

BALANÇOS PATRIMONIAIS EM 31 DE DEZEMBRO DE 2023 E 2022 (Em milhares de reais)

ATIVO CIRCULANTE	Notas	2023	2022	PASSIVO CIRCULANTE	Notas	2023	2022
Caixa e equivalentes de caixa	4	68	17.127	Fornecedores	9	814	–
Títulos, valores mobiliários e aplicações financeiras	5	11.723	–	Imposto de renda e contribuição social a recolher	15.1	–	11
Imposto de renda e contribuição social a recuperar	15.1	98	10	Obrigações sociais e trabalhistas	10	308	–
Despesas antecipadas	6	327	16	Tributos a recolher	11	55	58
Adiantamentos a terceiros	–	4	–	Outras contas a pagar	–	25	–
Total Ativo Circulante	12.220	17.153	–	Total Passivo Circulante	1.202	–	69
ATIVO NÃO CIRCULANTE				PATRIMÔNIO LÍQUIDO			
Imobilizado	7	257	–	Capital social	12	18.000	18.000
Intangível	8	4.763	950	Reserva de Lucros	–	–	34
Total Ativo Não Circulante	5.020	950	–	Prejuízo acumulado	–	(1.962)	–
Total Ativo	17.240	18.103	–	Total do Patrimônio Líquido	16.038	18.034	–
				Total do Passivo e Patrimônio Líquido	17.240	18.103	–

As notas explicativas são parte integrante das demonstrações contábeis

DEMONSTRAÇÕES DO RESULTADO

Exercício findo de 31 de dezembro de 2023 e período de 24 de outubro (início das operações) a 31 de dezembro de 2022 (Em milhares de reais)

	Notas	2023	2022
Despesas administrativas	13	(3.237)	(1)
Total dos gastos por natureza	(3.237)	(1)	(1)
Receitas financeiras	–	1.864	46
Despesas financeiras	(15)	–	–
Total do Resultado financeiro	14	1.849	46
Resultado antes do imposto de renda e contribuição social	(1.388)	45	–
Imposto de renda e contribuição social	15.1	(608)	(11)
Lucro (prejuízo) do exercício	(1.996)	(608)	(11)
		(1.996)	(34)

DEMONSTRAÇÕES DAS MUTAÇÕES DO PATRIMÔNIO LÍQUIDO

Exercício findo de 31 de dezembro de 2023 e período de 24 de outubro (início das operações) a 31 de dezembro de 2022 (Em milhares de reais)

Descrição	Lucros				Total do patrimônio líquido
	Notas	Capital social	Reserva de lucros acumulados	Prejuízos (prejuízos)	
Saldos em 24 de outubro de 2022	–	–	–	–	–
Lucro líquido do exercício	–	–	–	34	34
Integralização de capital	12	18.000	–	–	18.000
Constituição de reserva	12	–	34	(34)	–
Saldos em 31 de dezembro 2022	18.000	–	34	–	18.034
Prejuízo do exercício	–	–	–	(1.996)	(1.996)
Absorção de prejuízo com Reservas	–	–	(34)	34	–
Saldos em 31 de dezembro de 2023	18.000	–	(1.962)	16.038	16.038

As notas explicativas são parte integrante das demonstrações contábeis

DEMONSTRAÇÕES DO RESULTADO ABRANGENTE

Exercício findo de 31 de dezembro de 2023 e período de 24 de outubro (início das operações) a 31 de dezembro de 2022 (Em milhares de reais)

	2023	2022
Lucro (prejuízo) líquido do exercício	(1.996)	34
Outros resultados abrangentes	–	–
Resultados abrangentes do exercício	(1.996)	34

As notas explicativas são parte integrante das demonstrações contábeis

NOTAS EXPLICATIVAS ÀS DEMONSTRAÇÕES FINANCEIRAS

Exercício findo de 31 de dezembro de 2023 (Em milhares de reais, exceto quando indicado de outra forma)

1. INFORMAÇÕES GERAIS

A Concessionária CS Mobi Cuiabá SPE S.A. ("CS Cuiabá" e/ou "Companhia"), constituída em 24 de outubro de 2022, com sede em Cuiabá, Estado do Mato Grosso, Brasil, é uma Sociedade de Propósito Específico ("SPE") que tem como atividade principal a realização do contrato de parceria público-privada, na modalidade de concessão, para a revitalização das vias e logradouros públicos da região central, gestão do Mercado Municipal Miguel Sutil com implementação, operação, e manutenção de estacionamento rotativo e de mobiliário urbano, com foco na melhoria da mobilidade urbana municipal, e assinou em 20 de dezembro de 2022 o contrato de concessão 558/2022/PMC, onde a CS Brasil Transportes de Passageiros e Serviços Ambientais Ltda. ("CS Brasil") detém 75% de participação da Companhia, sendo uma controlada indireta da Simpar S.A. ("Grupo Simpar").

1.1. Contrato de Concessão: Contrato de parceria público-privada, na modalidade concessão, para a revitalização das vias e logradouros públicos da região central, gestão do Mercado Municipal Miguel Sutil com implementação, operação, e manutenção de estacionamento rotativo e de mobiliário urbano, com foco na melhoria da mobilidade urbana municipal. O prazo de concessão é de 30 (trinta) anos com possibilidade de prorrogação. Em 31 de dezembro de 2023 a Companhia não havia registrado a concessão, pois a Companhia encontrava-se em fase pré-operacional: fase de capacitação dos usuários, com o veículo OCR (veículo de fiscalização) pronto, smartphones e parquímetros instalados, colaboradores capacitados para o posto de atendimento e o, mercado demolido. A Companhia tem previsão de entrar em operação comercial no primeiro trimestre de 2024.

1.2. Situação do conflito entre Ucrânia e Rússia: Em fevereiro de 2023, a Rússia lançou uma invasão militar em larga escala e agora está envolvida em um amplo conflito militar com a Ucrânia. Em resposta, governos e autoridades em todo o mundo, incluindo os Estados Unidos, Reino Unido e União Europeia, anunciaram diversas sanções e restrições a exportação a certas empresas, instituições financeiras, indivíduos e setores econômicos da Rússia e Bielorrússia. A Rússia, por sua vez, anunciou contramedidas com vistas a punir empresas estrangeiras pela interrupção de suas atividades. A Companhia tem acompanhado os desdobramentos do conflito entre a Ucrânia e a Rússia e entende que não possui quaisquer tipos de relacionamentos diretos com clientes ou fornecedores desses países. A Administração não identificou impactos em seus custos.

1.3. Riscos atrelados às mudanças climáticas e à estratégia de sustentabilidade: O Grupo Simpar para orientar suas controladas, desde 2022 é mantida Política de Mudanças Climáticas que, em conjunto com a Política de Sustentabilidade, direciona ações de mitigação, compensação e adaptação. Isso em razão de o cenário de mudanças climáticas ser considerado nas decisões e estratégias dos negócios. O Grupo também segue o determinado no Programa Gestão de Emissões de Gases do Efeito Estufa ("GEE"), de forma a contribuir com a meta pública da SIMPAR de redução de 15% da intensidade de emissões de GEE até 2030 atrelada ao primeiro Sustainability-Linked Bond ("SLB") do setor no mundo emitido em 2021, o primeiro Sustainability-Linked Bond em reais com liquidações em dólares do país. O indicador relacionado a esse compromisso considera as emissões de escopo 1, 2 de todas as empresas do Grupo, além das categorias 4 e 13 (Tank-to-Wheel) do escopo 3. A categoria 4 inclui a queima de combustíveis relacionados ao transporte e distribuição (upstream) e a categoria 13 considera as emissões relacionadas aos bens arrendados para terceiros (organização como arrendadora). A Companhia elabora, divulga e tem auditado por terceira parte seu inventário de emissões que, constantemente aprimorado, engloba os escopos 1, 2 e 3 e, desde 2019, é reconhecido com Selo Ouro no Programa Brasileiro GHG Protocol - um atestado externo da transparência na divulgação dessas informações. Além disso, a Companhia manteve em 2023 a nota B no Carbon Disclosure Project ("CDP"), avaliação que a posiciona entre as companhias mais comprometidas com o tema das mudanças climáticas no setor de transporte e logística global. A mensuração e monitoramento das emissões, bem como a meta tem apresentação ao Comitê de Sustentabilidade do Grupo Simpar são considerados como plano de atendimento do compromisso da Companhia conforme abaixo: • Os bens, equipamentos e instalações modernas que permanentemente ao longo da concessão, acompanhe as inovações do desenvolvimento tecnológico e sustentável; • Preferência pelo uso do etanol nos abastecimentos dos veículos de monitoramento, assim como campanha de comunicação envolvendo os consumidores que utilizarem o estacionamento rotativo; e • O sistema e equipamentos de climatização, hidráulicos e de energia, serão renováveis, seguindo a política de sustentabilidade do Grupo. O inventário de emissões é compilado e auditado por auditores independentes, e divulgados anualmente. Além disso o programa e controles é constantemente aprimorado em busca do objetivo traçado, engloba os escopos 1, 2 e 3 e, desde 2019, é reconhecido com Selo Ouro no Programa Brasileiro GHG Protocol - um atestado externo da transparência na divulgação dessas informações. A Companhia manteve em 2023 a nota B no Carbon Disclosure Project ("CDP"), avaliação que a posiciona entre as companhias mais comprometidas com o tema das mudanças climáticas no setor de transporte e logística global. Atualmente não identificamos impactos nas demonstrações financeiras da CS Mobi Cuiabá SPE S.A. 1.4. **Reforma Tributária sobre o consumo:** Em 20 de dezembro de 2023, foi promulgada a Emenda Constitucional ("EC") no 132, que estabelece a Reforma Tributária ("Reforma") sobre o consumo. Vários temas, inclusive as alíquotas dos novos tributos, ainda estão pendentes de regulamentação por Leis Complementares ("LC"), que deverão ser encaminhadas para avaliação do Congresso Nacional no prazo de 180 dias. O modelo da Reforma está baseado num IVA repartido ("IVA dual") em duas competências, uma federal (Contribuição sobre Bens e Serviços - CBS) e uma sub-nacional (Imposto sobre Bens e Serviços - IBS), que substituirá os tributos PIS, COFINS, ICMS e ISS. Foi também criado um Imposto Seletivo ("IS") - de competência federal, que incidirá sobre a produção, extração, comercialização ou importação de bens e serviços prejudiciais à saúde e ao meio ambiente, nos termos de LC. Haverá um período de transição de 2024 até 2032, em que os dois sistemas tributários - antigo e novo - coexistirão. Os impactos da Reforma na apuração dos tributos acima mencionados, a partir do início do período de transição, somente serão plenamente conhecidos quando da finalização do processo de regulamentação dos temas pendentes por LC. Consequentemente, não há qualquer efeito da Reforma nas demonstrações financeiras de 31 de dezembro de 2023.

2. BASE DE PREPARAÇÃO E APRESENTAÇÃO DAS DEMONSTRAÇÕES FINANCEIRAS E PRÁTICAS CONTÁBEIS MATERIAIS.

2.1 Declaração de conformidade (com relação ao Comitê de Pronunciamentos Contábeis - "CPC"): As demonstrações financeiras foram preparadas de acordo com as práticas contábeis adotadas no Brasil, que compreendem as práticas incluídas na legislação societária Brasileira e os pronunciamentos técnicos, as orientações e as interpretações técnicas emitidas pelo Comitê de Pronunciamentos Contábeis ("CPC"), aprovados pelo Conselho Federal de Contabilidade - CFC. Estas demonstrações financeiras foram aprovadas e autorizadas para emissão pela Diretoria em 20 de março de 2024. Todas as informações relevantes próprias das demonstrações financeiras, e somente elas, estão sendo evidenciadas, e correspondem àquelas utilizadas pela Administração na sua gestão.

2.2 Base de mensuração: As demonstrações financeiras foram preparadas considerando o custo histórico como base de valor, que, no caso de determinados no caixa e equivalente de caixa, além dos títulos e aplicações financeiras (Nota 2.9) tem seu custo ajustado para refletir a mensuração ao valor justo. A preparação de demonstrações financeiras requer o uso de certas estimativas contábeis críticas e também o exercício de julgamento por parte da Administração da Companhia no processo de aplicação das políticas contábeis da Companhia. Aquelas áreas que requerem maior nível de julgamento e têm maior complexidade, bem como as áreas nas quais premissas e estimativas são significativas para as demonstrações financeiras, estão divulgadas na nota 2.10. **2.3 Moeda funcional e moeda de apresentação:** As demonstrações financeiras foram apresentadas em Reais ("R\$"), que é a moeda funcional e de apresentação da Companhia. A moeda funcional foi determinada em função do ambiente econômico de suas operações. Os saldos foram arredondados para o milhar mais próximo, exceto quando indicado de outra forma. **2.4 Caixa e equivalentes de caixa:** Incluem o caixa, contas bancárias e investimentos de curto prazo com liquidez imediata, em um montante conhecido de caixa e com baixo risco de variação no valor de mercado, que são mantidos com a finalidade de gerenciamento dos compromissos de curto prazo da Companhia. Esses investimentos são avaliados ao custo, acrescidos de juros até a data do balanço, e marcados à mercado sendo o ganho ou a perda registrada no resultado do exercício. **2.5 Imobilizado:** Registrado ao custo de aquisição, formação ou construção, deduzido das respectivas depreciações acumuladas calculadas pelo método linear a taxas que levam em consideração a vida útil econômica desses bens. Um item de imobilizado é baixado quando vendido ou quando nenhum benefício econômico futuro for esperado do seu uso ou venda. Eventual ganho ou perda resultante da baixa do ativo (calculado como sendo a diferença entre o valor líquido da venda e o valor contábil do ativo) são incluídos na demonstração do resultado no exercício em que o ativo for baixado. O valor residual e vida útil dos ativos e os métodos de depreciação são revisados no encerramento de cada exercício, e ajustados de forma prospectiva, quando for o caso. Também fazem parte do imobilizado, equipamentos e peças de aplicação nas obras de ampliação estocados no almoxarifado que são avaliados ao custo médio de aquisição, que não excede ao valor de realização. O custo desses bens inclui gastos incorridos na aquisição, transporte e armazenagem dos materiais. **2.6 Intangível:** A Companhia encontra-se em estágio pré-operacional, com previsão de entrada em operação comercial no primeiro trimestre de 2024. Os valores registrados no intangível referem-se aos valores da revitalização das vias e logradouros públicos da região Central de Cuiabá e a demolição e construção do mercado, além de adequação ao estacionamento em rotativo dentro do mercado Municipal Miguel Sutil, incluindo nessa fase de implementação operacional, a capacitação do sistema de cobrança através da utilização de smartphones e posto de atendimento no estacionamento rotativo. Os custos incorridos para que a estrutura necessária esteja pronta para o contrato de concessão são capitalizados. Após a finalização, serão amortizados pelo tempo do prazo de concessão. **2.7 Imposto de renda e contribuição social corrente e diferido ("IRPJ e CSLL"):** As despesas de imposto de renda e contribuição social do exercício compreendem os impostos corrente e diferido. Os impostos sobre o lucro são reconhecidos na demonstração do resultado. Os encargos de imposto de renda e da contribuição social sobre o lucro corrente são calculados com base nas leis tributárias vigentes na data do balanço. A Administração avalia, periodicamente, as posições assumidas pela Companhia nas apurações de impostos sobre o lucro em relação às situações em que a regulamentação fiscal aplicável dá margem a interpretações e estabelece provisões, quando apropriado, com base nos valores estimados de pagamento às autoridades fiscais. O imposto de renda e a contribuição social sobre o lucro são apresentados líquidos, por Companhia contribuinte, no passivo quando houver montantes a pagar, ou no ativo quando os montantes antecipadamente pagos excedem o total devido na data do relatório, e se existir um direito legal e exequível de compensar os passivos com os ativos fiscais, e se estiverem relacionados aos impostos lançados pela mesma autoridade fiscal. A apuração do imposto de renda e da contribuição social da Companhia foi realizada com base na forma de tributação do lucro presumido sob o regime de caixa em 31 de dezembro de 2023. **2.8 Provisões gerais:** Provisões são reconhecidas quando a Companhia tem uma obrigação presente (legal ou não formalizada) em consequência de um evento passado, é provável que benefícios econômicos sejam requeridos para liquidar a obrigação e uma estimativa confiável do valor da obrigação possa ser feita. Quando a Companhia espera que o valor de uma provisão seja reembolsado, no todo ou em parte, por exemplo, por força de um contrato de seguro, o reembolso é reconhecido como um ativo separado, mas apenas quando o reembolso for praticamente certo. A despesa relativa a qualquer provisão é apresentada na demonstração do resultado, líquida de qualquer reembolso. **2.9 Instrumentos financeiros:** Os instrumentos financeiros da Companhia são representados pelo caixa e equivalentes de caixa, aplicações financeiras vinculadas, contas a receber, partes relacionadas, fornecedores e concessão de serviço público. O reconhecimento inicial desses ativos e passivos financeiros são feitos apenas quando a Companhia se torna parte das disposições contratuais dos instrumentos e são reconhecidos pelo valor justo acrescido, para instrumentos que não sejam reconhecidos pelo valor justo por meio do resultado, por quaisquer custos de transação diretamente atribuíveis. Após o reconhecimento inicial, a Companhia classifica os ativos e passivos financeiros como subsequentemente mensurados ao: - Custo amortizado: quando os ativos e passivos financeiros são mantidos com o objetivo de receber os fluxos de caixa contratuais e os termos contratuais desses ativos devem originar, exclusivamente, fluxos de caixa decorrentes de pagamento de principal e juros sobre o valor do principal em aberto; e - Valor justo por meio do resultado ("VJR"): quando os ativos financeiros não são mensurados pelo custo amortizado, valor justo por meio de outros resultados abrangentes ou quando são designados como tal no reconhecimento inicial. Os instrumentos financeiros são designados e mensurados pelo valor justo por meio do resultado quando a Companhia gerencia e toma as decisões de compra e venda de tais investimentos, com base em seu valor justo e de acordo com a estratégia de investimento e gerenciamento de risco documentado pela Companhia. Após reconhecimento inicial, custos de transação atribuíveis são reconhecidos no resultado quando incorridos, bem como os resultados de suas flutuações no valor justo. Os ativos ou passivos financeiros são compensados e o valor líquido apresentado no balanço patrimonial quando, e somente quando, a Sociedade tenha atualmente

DEMONSTRAÇÕES DO FLUXO DE CAIXA

Exercício findo de 31 de dezembro de 2023 e período de 24 de outubro (início das operações) a 31 de dezembro de 2022 (Em milhares de reais)

	Notas	2023	2022
Fluxo de caixa das atividades operacionais			
Lucro (Prejuízo) antes do imposto de renda e da contribuição social	15.1	(1.388)	45
Ajuste para conciliar o lucro do exercício com o caixa das atividades operacionais:			
Depreciação e amortização	–	7	–
Variação dos ativos e passivos operacionais		(1.381)	45
Despesas antecipadas	–	730	42
Fornecedores	–	(311)	(16)
Obrigações trabalhistas e tributos a recolher e recuperar	–	814	–
Adiantamento a terceiros	–	207	58
Outros ativos e passivos circulantes e não circulantes	–	(4)	–
Imposto de renda e contribuição social pagos e retidos	15.2	(608)	(10)
Caixa líquido gerado (aplicado) pelas (nas) atividades operacionais	(1.259)	(1.259)	77

Fluxo de caixa das atividades operacionais

Ajuste para conciliar o lucro do exercício com o caixa das atividades operacionais:

Depreciação e amortização

Variação dos ativos e passivos operacionais

Despesas antecipadas

Fornecedores

Obrigações trabalhistas e tributos a recolher e recuperar

Adiantamento a terceiros

Outros ativos e passivos circulantes e não circulantes

Imposto de renda e contribuição social pagos e retidos

Caixa líquido gerado (aplicado) pelas (nas) atividades operacionais

Fluxo de caixa das atividades de investimentos

Adições ao ativo imobilizado e Intangível

Investimento em títulos, valores mobiliários e aplicações financeiras

Caixa líquido aplicado nas atividades de investimento

Fluxo de caixa das atividades de financiamentos

Integralização de Capital

Caixa líquido gerado pelas atividades de financiamento

Aumento (Redução) líquido de caixa e equivalentes de caixa

Caixa e equivalentes de caixa

No início do exercício

No final do período

Aumento (Redução) líquido de caixa e equivalentes de caixa

As notas explicativas são parte integrante das demonstrações contábeis

11. TRIBUTOS A RECOLHER

	2023	2022
PIS e COFINS	13	44
ICMS	16	–
ISS	2	–
Imposto de renda retido na fonte - IRRF e outros	24	14
Total	55	58

12. PATRIMÔNIO LÍQUIDO

12.1 Capital Social: Em 31 de dezembro de 2023 o capital social subscrito e integralizado da Companhia é de R\$18.000 (R\$18.000 em 31 de dezembro de 2022), composto por 18.000.000 (18.000.000 em 31 de dezembro de 2022) ações ordinárias nominativas e sem valor nominal, sendo 75% de sua controladora CS Brasil e 25% distribuídos entre as demais acionistas (24% Promult Engenharia, Infraestrutura e Meio Ambiente LTDA e 1% AREATEC - Tecnologia e Serviços LTDA.). **12.2 Reservas de lucros:** A Companhia constitui reserva de lucros apropriando a destinação de reserva legal de 5% do lucro do exercício, sendo o total da reserva, limitado à 20% do capital social da Companhia, de acordo com os dispositivos e limites estabelecidos em lei. No entanto, a Companhia no último exercício registrou prejuízo acumulado, não havendo constituição de reserva e a reserva de 31 de dezembro de 2022 no valor R\$34 foi absorvida pelo prejuízo do exercício de 2023.

13. GASTOS POR NATUREZA

	01/01/2023 a 31/12/2023	24/10/2022 a 31/12/2022
Pessoal e encargos	(1.548)	–
Serviços contratados	–	–
(jurídico, engenharia, administrativos e outros)	(822)	–
Comunicação, propaganda e publicidade	(18)	–
Aluguéis de imóveis	(100)	–
Depreciação e amortização	(7)	–
Viagens	(182)	–
Infraestrutura (energia elétrica, água, esgoto, outros)	(262)	–
Veículos	(32)	–
Impostos e taxas diversas	(17)	–
Material de consumo	(144)	–
Impostos e taxas diversas tributárias	(7)	–
Outras despesas	(98)	(1)
Total	(3.237)	(1)

14. RESULTADO FINANCEIRO

	01/01/2023 a 31/12/2023	24/10/2022 a 31/12/2022
Receitas financeiras	1.864	–
Rendimentos de aplicações financeiras	1.864	–
Receita financeira total	1.864	–
Despesas financeiras	–	–
Outras despesas financeiras	(15)	–
Despesa financeira total	(15)	–
Resultado financeiro líquido	1.849	–

15. COMPOSIÇÃO DA BASE DE CÁLCULO E A

CONCILIAÇÃO DO IMPOSTO DE RENDA E CONTRIBUIÇÃO SOCIAL

Os valores correntes são calculados com base na apuração sobre o lucro presumido e nas alíquotas atualmente vigentes:

	01/01/2023 a 31/12/2023	24/10/2022 a 31/12/2022
Receita Financeira	(1.864)	46
Total base lucro presumido	(1.864)	46
IRPJ 15%	(278)	–
Adicional 10%	(161)	–
CSLL 9%	(168)	4
IRPJ e CSLL apurados	(608)	11
Corrente	(608)	(11)
IRPJ e CSLL no resultado	(608)	(11)

15.1 Imposto de renda e da contribuição social a recuperar e recolher: As movimentações do imposto de renda e contribuição social correntes no período de 01 de janeiro de 2023 a 31 de dezembro de 2023, estão demonstradas a seguir:

	01/01/2023 a 31/12/2023	24/10/2022 a 31/12/2022
Saldos em 31 de dezembro de 2022	(1)	–
Provisão de imposto de renda e contribuição social do período a pagar	(608)	(11)
Antecipações, compensações e recolhimentos no período	706	10
Saldos em 31 de dezembro de 2023	98	(1)
Imposto de renda e contribuição social a recuperar	98	–
Saldos em 31 de dezembro de 2023	98	(1)

16. INSTRUMENTOS FINANCEIROS E GERENCIAMENTOS DE RISCOS

16.1 Valor justo e classificação dos instrumentos financeiros: Os instrumentos financeiros da Companhia estão apresentados abaixo, alocados de acordo com suas classificações contábeis:

Ativo (circulante e não circulante)	Mensuração do valor justo		2023		2022		Categoria
	do valor justo	Valor justo	Valor justo	Valor justo	Valor justo		
Caixa e equivalentes de caixa (numeração disponível)	–	68	68	291	291	Custo amortizado	
Caixa e equivalentes de caixa (operações compromissadas)	Nível 2	–	–	16.836	16.836	meio do resultado	
Títulos, valores mobiliários e aplicações financeiras	Nível 1	11.723					

DIRETORIA EXECUTIVA		CONTEC	
Fernando Antônio Quintas Alves Filho Diretor Presidente	Guilherme de Figueiredo Dias Diretor	Anselmo Tolentino Soares Junior Diretor Administrativo Financeiro e de Relações com Investidores	Diogo Veneslau da Silva CRC 1SP 344761
RELATÓRIO DO AUDITOR INDEPENDENTE SOBRE AS DEMONSTRAÇÕES FINANCEIRAS			
<p>Aos Administradores e acionistas Concessionária CS Mobi Cuiabá SPE S.A. - Opinião: Examinamos as demonstrações financeiras da Concessionária CS Mobi Cuiabá SPE S.A. ("Companhia"), que compreendem o balanço patrimonial em 31 de dezembro de 2023 e as respectivas demonstrações do resultado, do resultado abrangente, das mutações do patrimônio líquido e dos fluxos de caixa para o exercício findo nessa data, bem como as correspondentes notas explicativas, incluindo as políticas contábeis materiais e outras informações elucidativas. Em nossa opinião, as demonstrações financeiras acima referidas apresentam adequadamente, em todos os aspectos relevantes, a posição patrimonial e financeira da Concessionária CS Mobi Cuiabá SPE S.A. em 31 de dezembro de 2023, o desempenho de suas operações e os seus fluxos de caixa para o exercício findo nessa data, de acordo com as práticas contábeis adotadas no Brasil. Base para opinião: Nossa auditoria foi conduzida de acordo com as normas brasileiras e internacionais de auditoria. Nossas responsabilidades, em conformidade com tais normas, estão descritas na seção intitulada "Responsabilidades do auditor pela auditoria das demonstrações financeiras". Somos independentes em relação à Companhia, de acordo com os princípios éticos relevantes previstos no Código de Ética Profissional do Contador e nas normas profissionais emitidas pelo Conselho Federal de Contabilidade, e cumprimos com as demais responsabilidades éticas conforme essas normas. Acreditamos que a evidência de auditoria obtida é suficiente e apropriada para fundamentar nossa opinião. Outros assuntos: Valores correspondentes ao exercício anterior: O exame das demonstrações financeiras do exercício findo em 31 de dezembro de 2022 foi conduzido sob a responsabilidade de outros auditores independentes, que emitiram relatório de auditoria sem ressalvas, com data de 28 de junho de 2023. Outras informações que acompanham as demonstrações financeiras e o relatório do auditor: A administração da Companhia é responsável por essas outras informações que compreendem o Relatório da Administração. Nossa opinião sobre as demonstrações financeiras não abrange o Relatório da Administração e não expressamos qualquer forma de conclusão de auditoria sobre esse relatório. Em conexão com a auditoria das demonstrações financeiras, nossa responsabilidade é a de ler o Relatório da Administração e, ao fazê-lo, considerar se esse relatório está, de forma relevante inconsistente com as demonstrações financeiras ou com nosso conhecimento obtido na auditoria ou, de outra forma, aparenta estar distorcido de forma relevante.</p>			
<p>Se, com base no trabalho realizado, concluirmos que há distorção relevante no Relatório da Administração, somos requeridos a comunicar esse fato. Não temos nada a relatar a este respeito. Responsabilidades da administração pelas demonstrações financeiras: A administração da Companhia é responsável pela elaboração e adequada apresentação das demonstrações financeiras de acordo com as práticas contábeis adotadas no Brasil e pelos controles internos que ela determinou como necessários para permitir a elaboração de demonstrações financeiras livres de distorção relevante, independentemente se causada por fraude ou erro. Na elaboração das demonstrações financeiras, a administração é responsável pela avaliação da capacidade de a Companhia continuar operando, divulgando, quando aplicável, os assuntos relacionados com a sua continuidade operacional e o uso dessa base contábil na elaboração das demonstrações financeiras, a não ser que a administração pretenda liquidar a Companhia ou cessar suas operações, ou não tenha nenhuma alternativa realista para evitar o encerramento das operações. Responsabilidades do auditor pela auditoria das demonstrações financeiras: Nossos objetivos são obter segurança razoável de que as demonstrações financeiras, tomadas em conjunto, estão livres de distorção relevante, independentemente se causada por fraude ou erro, e emitir relatório de auditoria contendo nossa opinião. Segurança razoável é um alto nível de segurança, mas não uma garantia de que a auditoria realizada de acordo com as normas brasileiras e internacionais de auditoria sempre detectam as eventuais distorções relevantes existentes. As distorções podem ser decorrentes de fraude ou erro e são consideradas relevantes quando, individualmente ou em conjunto, possam influenciar, dentro de uma perspectiva razoável, as decisões econômicas dos usuários tomadas com base nas referidas demonstrações financeiras. Como parte de uma auditoria realizada de acordo com as normas brasileiras e internacionais de auditoria, exercemos julgamento profissional e mantemos ceticismo profissional ao longo da auditoria. Além disso: • Identificamos e avaliamos os riscos de distorção relevante nas demonstrações financeiras, independentemente se causada por fraude ou erro, planejamos e executamos procedimentos de auditoria em resposta a tais riscos, bem como obtemos evidência de auditoria apropriada e suficiente para fundamentar nossa opinião. O risco de não detecção de distorção relevante resultante de fraude é maior do que o proveniente de erro, já que a fraude pode envolver o ato de burlar os controles internos, conluio, falsificação, omissão ou representações falsas intencionais. • Obtemos entendimento dos controles internos relevantes para a auditoria para planejarmos procedimentos de auditoria apropriados às circunstâncias, mas não com o objetivo de expressar opinião sobre a eficácia dos controles internos da Companhia. • Avaliamos a adequação das políticas contábeis utilizadas e a razoabilidade das estimativas contábeis e respectivas divulgações feitas pela administração. • Concluímos sobre a adequação do uso, pela administração, da base contábil de continuidade operacional e, com base nas evidências de auditoria obtidas, se existe incerteza relevante em relação a eventos ou condições que possam levantar dúvida significativa em relação à capacidade de continuidade operacional da Companhia. Se concluirmos que existe incerteza relevante, devemos chamar atenção em nosso relatório de auditoria para as respectivas divulgações nas demonstrações financeiras ou incluir modificação em nossa opinião, se as divulgações forem inadequadas. Nossas conclusões estão fundamentadas nas evidências de auditoria obtidas até a data de nosso relatório. Outros assuntos: Avaliamos as condições futuras que podem levar a Companhia a não manter em continuidade operacional, a estrutura de controle das demonstrações financeiras, inclusive as divulgações e as demonstrações financeiras representam as correspondentes transações e os eventos de maneira compatível com o objetivo de apresentação adequada. Comunicamos-nos com os responsáveis pela governança a respeito, entre outros aspectos, do alcance e da época dos trabalhos de auditoria planejados e das constatações significativas de auditoria, inclusive as deficiências significativas nos controles internos que, eventualmente, tenham sido identificadas durante nossos trabalhos.</p>			
<p>Buenos Aires, 20 de março de 2024</p>			
<p>PWC PricewaterhouseCoopers Auditores Independentes Ltda. CRC 2SP001610/Q-5</p>		<p>Priscila da Costa e Silva Paschoal Gomes Contadora CRC 1SP22241/O-0</p>	

Um guia completo de Sinop. Tudo o que você procura a um clique!

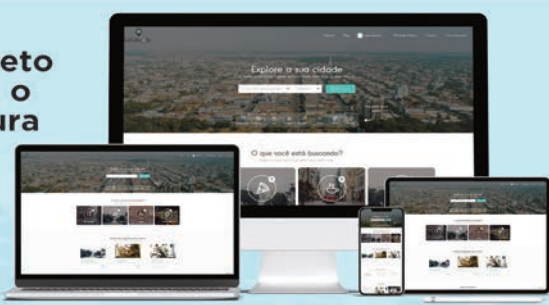

- Lista digital
- Guia Local
- Agenda Cultural
- Lazer e Turismo

Q | www.localizei.com.br

Aponte a câmera do seu celular e fale conosco agora:



LOCALIZEI
@localizei_sinop

MEGA OFERTA
Por tempo limitado



APROVEITE FRETE GRÁTIS PARA TODO O BRASIL

7 Copas Store

WHATSAPP: (66) 99646-8089

SITE: setecopas.com

MT: casal beneficiado com crédito monta rede de lavanderias autônomas

DESENVOLVE MT. Ideia surgiu depois que a máquina de lavar roupas deles estragou e eles recorreram ao modelo de autosserviço

DA REPORTAGEM

Com o apoio da Desenvolve MT, o casal Maiara Maia e Paulo Fetter, proprietários da lavanderia Desce Lava, inauguraram seis lojas em Cuiabá. A ideia do empreendimento surgiu da própria necessidade deles, que estavam com a máquina de lavar estragada e começaram a utilizar os serviços de lavanderias autônomas. As novas unidades foram instaladas em condomínios da Capital.

O sonho iniciado em 2023 se tornou a principal fonte de renda da família. A primeira loja foi inaugurada em outubro com recursos próprios, as demais, com funcionamento 24 horas, foram implantadas com o financiamento adquirido e estão localizadas em condomínios residenciais. A expectativa do casal é que até 2026 tenham 30 lojas.

"A Desenvolve MT faz acontecer. A gente é muito grato por essa oportunidade. Abrir um negócio com recurso próprio é difícil, mas quando você tem um suporte, pessoas que acreditam e ajudam você a crescer, é maravilhoso", contou Maiara. O casal teve acesso à linha de crédito empresarial.

A ideia do nome surgiu ao verem que o público-alvo visava a praticidade e economia, uma lavanderia perto de casa, com sabão em pó, amaciante e cabideiros, um serviço rápido em que as roupas já saiam limpas e secas. A marca surgiu dessa forma.

"Enquanto a gente pensava em como iria se chamar, chegamos à 'Desce Lava', pois quem mora em condomínio vai descer do seu apartamento e vai lavar, se estiver em carro, vai descer e vai lavar, então ficou Desce Lava", explicou Paulo.

Por ser um estabeleci-

mento de autoatendimento, este modelo de negócio permite que o casal o gerencie de forma remota, facilitando no dia a dia, podendo resolver tudo pelo celular. Maiara acrescentou que há um grupo de WhatsApp, por onde consegue falar diretamente com os usuários, buscando proximidade com os clientes, dando suporte e assistência. Com o aplicativo que estão desenvolvendo, esse processo será ainda melhor.

"A gente consegue resolver muitas coisas através do celular e assim, ter um tempo maior para dedicar aos nossos três filhos", disse a empresária.

"A transformação nestas empresas é visível e é o que inspira nós da Desenvolve a continuar ajudando esses empreendedores a expandir e melhorar seus negócios. Investir no desenvolvimento desses empreendimentos é investir no futuro de Cuiabá e Mato Grosso", afirmou Mayran Beckman, presidente da Desenvolve MT.

A Desenvolve MT oferece quatro linhas de crédito para apoiar empreendedores em Mato Grosso. A linha Desenvolve Empresarial é destinada a investimentos, podendo incluir capital de giro. A linha Desenvolve Empreendedor é dividida em duas subcategorias: Mulher e Jovem Empreendedor, disponível para mulheres de todas as idades e jovens entre 18 e 29 anos que estejam iniciando um negócio, oferecendo financiamento de até R\$ 15 mil com taxa de juros de 0,37% ao mês.

A linha Desenvolve Transporte oferece crédito para a compra de motocicletas, veículos, táxis, vans, micro-ônibus, ônibus, caminhões e kits conversores para GNV. A linha Desenvolve Turismo financia obras civis, máquinas e



Maiara Maia e Paulo Fetter expandiram sua empresa

projetos de implantação, ampliação e modernização, incluindo capital de giro.

Essas linhas são voltadas para Microempreendedores Individuais

(MEIs) e Micro e Pequenas Empresas, com créditos que variam de R\$ 15 mil a R\$ 1,5 milhão, dependendo da linha e do porte da empresa. O prazo de pagamento pode

chegar a 120 meses, com carência de até 24 meses e juros a partir de 0,37% ao mês. Todas as linhas oferecem um bônus de adimplência de 30% para pagamentos em dia.

PREFEITURA MUNICIPAL DE PIRANGA DO NORTE

PREGÃO ELETRÔNICO Nº 020/2024
O Município de Piranga do Norte - MT, por intermédio de sua Pregoeira Municipal, designada através da Portaria Municipal nº 016/2024, torna público para conhecimento de empresas interessadas que realizará Licitação na Modalidade de Pregão, em forma Eletrônica nº 020/2024, Tipo Menor Preço por Item, em conformidade com as disposições da Lei Federal nº 14.133/2021, Lei Complementar nº 123/2006 e alterações, Licitação destinada a "Registro de Preços para Futura e Eventual Aquisição de Materiais de Limpeza para as Diversas Secretarias do Município de Piranga do Norte - MT", conforme especificações constantes no Edital. Data para cadastro de proposta: a partir das 09:00 horas do dia 20/05/2024, a abertura de propostas será realizada às 09:00h, das 08:00 horas, em sessão de disputa no dia 06/06/2024, às 09:00min, horário de Brasília - DF, local: Portal: Bolsa de Licitações do Brasil - BLL www.bll.org.br. O edital poderá ser obtido através do site: <http://portal.prefeirangadonorte.mt.gov.br/Cidadao/ConsultaLicacoes.aspx> e ainda poderá ser obtido através do e-mail: licitacao@pirangadonorte.mt.gov.br. Informações na Comissão Permanente de Licitações, sito à Rua dos Grassiões, nº 315, Centro, de Segunda à sexta-feira, das 07:00min às 11:00min e das 13:00min às 15:00min (horário de Mato Grosso), exceto feriados, cel. (66) 9.9206-7404 e e-mail: licitacaopirangadonorte.mt.gov.br. Piranga do Norte-MT, 23 de Maio de 2024.
Ane Kelly Ribeiro Pittieri - Pregoeira Municipal

PREFEITURA MUNICIPAL DE NOVA MUTUM

AVISO DE RESULTADO DO PREGÃO ELETRÔNICO Nº 40/2024
O Município de Nova Mutum de torna público o resultado do Julgamento da licitação supramencionada, julgada no dia 06 de Maio de 2024, com início às 10:00h, tendo como objeto REGISTRO DE PREÇOS PARA FUTURA E EVENTUAL AQUISIÇÃO DE PRODUTOS DE LIMPEZA SOLÚVEIS COM FORNECIMENTO DE EQUIPAMENTOS E DISPENSERS EM REGIME DE COMODATO E AQUISIÇÃO DE SANITIZANTE PARA ALIMENTOS, PARA ATENDER UNIDADES ESCOLARES DO MUNICÍPIO DE NOVA MUTUM. Das quais foram vencedoras as empresas: Lote 01 - Itens 825205, 849301, Lote 002 - Itens 842777, Lote 003 - Itens 830836, N. CARRER EIRELI inscrita no CNPJ sob o número 33.105.231.0001-19 no valor de R\$ 160.361,81. Nova Mutum - MT, 23 de Maio de 2024.
Gustavo Cesar Bedin - Pregoeiro

PREFEITURA MUNICIPAL DE MARCELÂNDIA

AVISO DE LICITAÇÃO - CONCORRÊNCIA PÚBLICA Nº 006/2024
A Prefeitura Municipal de Marcelândia - MT, através de sua Agente de Contratação, torna público para conhecimento dos interessados que realizará licitação na modalidade de CONCORRÊNCIA PÚBLICA, tendo como objeto a Contratação de empresa para realizar a construção novo CRAS para atender a demanda da Secretaria de Assistência Social do município de Marcelândia MT. Repasse 943906/2023/MDASCF/CAIXA. ABERTURA DA SESSÃO DE LANCES: 08 de julho de 2024, às 09h00min. (Horário de Brasília-DF). REALIZAÇÃO DE: Por meio do Site www.licitanet.com.br; INTEGRA DO EDITAL: por meio do site: www.licitanet.com.br e no site da Prefeitura: www.marcelandia.mt.gov.br. Marcelândia/MT, 23 de maio de 2024.
Gisele Aparecida da Silva Pires - Agente de Contratação

PREFEITURA MUNICIPAL DE MARCELÂNDIA

RESULTADO DE LICITAÇÃO

PREGÃO ELETRÔNICO Nº 006/2024 - SRP

A Prefeitura Municipal de Marcelândia/MT, através de sua Pregoeira e Equipe de Apoio, torna público o RESULTADO do julgamento referente ao Pregão Eletrônico nº 006/2024, cujo objeto é o Registro de preços para futura e eventual aquisição de Materiais de Expediente para atender as diversas secretarias do Município de Marcelândia/MT. Seguraram-se vencedoras as empresas: CYAN PAPELARIA E MATERIAIS DE INFORMÁTICA LTDA, inscrita no CNPJ nº 20.357.366/0001-20, vencedora de 13 itens, com o valor total de R\$ 59.258,05; JY SERVIÇO E COMERCIO PAPELARIA LTDA, inscrita no CNPJ nº 13.498.158/0001-85, vencedora de 29 itens, com o valor total de R\$ 219.242,88; LPS DISTRIBUIDORA LTDA, inscrita no CNPJ nº 48.339.918/0001-96, vencedora de 08 itens, com o valor total de R\$ 19.876,97; JC DA SILVA SUPRIMENTOS PARA ESCRITÓRIO, inscrita no CNPJ nº 26.183.511/0001-90, vencedora de 05 itens, com o valor total de R\$ 39.463,82; LSM COMERCIO E ATACADISTA DE ELETRODOMESTICOS E PAPELARIA LTDA, inscrita no CNPJ nº 60.609.259/0001-02, vencedora de 20 itens, com o valor total de R\$ 290.645,22; ATLAS MIX SOLUÇÕES OFFICE LTDA, inscrita no CNPJ nº 47.529.693/0001-78, vencedora de 01 item, com o valor total de R\$ 4.609,80; V.VIEIRA AMARAO COMERCIO IMPORTAÇÃO E EXPORTAÇÃO, inscrita no CNPJ nº 03.716.848/0001-10, vencedora de 03 itens, com o valor total de R\$ 7.179,20. VALOR TOTAL DA LICITAÇÃO: R\$ 640.275,94 (seiscentos e quarenta mil, duzentos e setenta e cinco reais e noventa e quatro centavos). Publique-se. Marcelândia/MT, 23 de maio de 2024.
Gisele Aparecida da Silva Pires - Pregoeira Oficial

PREFEITURA MUNICIPAL DE MARCELÂNDIA

EXTRATO DO QUINTO TERMO DE SUPRÊSSÃO AO

CONTRATO ADMINISTRATIVO Nº 137/2022

OBJETO DO CONTRATO: Contratação de empresa especializada para execução de obra de construção de Tateral (Recinto de Leilões) no Município de Marcelândia/MT, conforme Contrato de Repasse nº 902000/2020/MAPECAIXA, conforme Planilhas Orçamentárias e Projeto Planta da Tomada de Preços nº 010/2022. CONTRATADA: SARTORI ENGENHARIA & CONSTRUÇÕES LTDA. CONTRATANTE: MUNICÍPIO DE MARCELÂNDIA - MT. VALOR: R\$ 20.556,04. DATA ASSINATURA: 01/05/2024.

PREFEITURA MUNICIPAL DE MARCELÂNDIA

EXTRATO DO SEXTO TERMO ADITIVO/AVISO AO

CONTRATO ADMINISTRATIVO Nº 137/2022

OBJETO DO CONTRATO: Contratação de empresa especializada para execução de obra de construção de Tateral (Recinto de Leilões) no Município de Marcelândia/MT, conforme Contrato de Repasse nº 902000/2020/MAPECAIXA, conforme Planilhas Orçamentárias e Projeto Planta da Tomada de Preços nº 010/2022. CONTRATADA: SARTORI ENGENHARIA & CONSTRUÇÕES LTDA. CONTRATANTE: MUNICÍPIO DE MARCELÂNDIA - MT. VALOR: R\$ 167.510,89. DATA ASSINATURA: 03/05/2024.

PREFEITURA MUNICIPAL DE MARCELÂNDIA

EXTRATO DO SEXTO TERMO ADITIVO

PRAZO AO CONTRATO ADMINISTRATIVO Nº 071/2022

OBJETO DO CONTRATO: Contratação de empresa especializada para execução de obra de reforma do prédio e da quadra poliesportiva da Escola Estadual Pedro Bianchini no Município de Marcelândia/MT, conforme Termo de Convênio nº 1832/2021 SEDUC, conforme Planilhas Orçamentárias e Projeto Planta da Tomada de Preços nº 004/2022. CONTRATADA: SARTORI ENGENHARIA & CONSTRUÇÕES LTDA. CONTRATANTE: MUNICÍPIO DE MARCELÂNDIA - MT. PRAZO DE EXECUÇÃO: 25/02/2025. PRAZO DE VIGÊNCIA: 31/03/2025. DATA ASSINATURA: 23/05/2024.

PREFEITURA MUNICIPAL DE MARCELÂNDIA

AVISO DE RETIFICAÇÃO DO EDITAL

CONCORRÊNCIA PÚBLICA Nº 003/2024

A Prefeitura Municipal de Marcelândia - MT, através de sua Agente de Contratação, torna público para conhecimento dos interessados, que referente ao Edital de Concorrência Pública nº 003/2024 que tem como objeto a Contratação de empresa especializada para realizar os serviços de reforma do piso e portas do Hospital Municipal Maria Zélia (unidade de atenção especializada em saúde) do município de Marcelândia, onde foi alterado o item 13.5.4 na fase de Habilitação, os demais itens e anexos do Edital permanecem inalterados. A REABERTURA fica prevista para o dia 27 de junho de 2024, às 09h00min. (Horário de Brasília). REALIZAÇÃO: Por meio do Site www.licitanet.com.br; INTEGRA DO EDITAL: por meio do site: www.licitanet.com.br e no site da Prefeitura: www.marcelandia.mt.gov.br. Marcelândia/MT, 23 de maio de 2024.
Gisele Aparecida da Silva Pires - Agente de Contratação

PREFEITURA MUNICIPAL DE MARCELÂNDIA

AVISO DE RETIFICAÇÃO DO EDITAL

CONCORRÊNCIA PÚBLICA Nº 004/2024

A Prefeitura Municipal de Marcelândia - MT, através de sua Agente de Contratação, torna público para conhecimento dos interessados, que referente ao Edital de Concorrência Pública nº 004/2024 que tem como objeto a Contratação de empresa especializada para realizar a construção do Estacionamento do Hospital Municipal Maria Zélia no Município de Marcelândia-MT, onde foi alterado o item 13.5.4 na fase de Habilitação, os demais itens e anexos do Edital permanecem inalterados. A REABERTURA fica prevista para o dia 01 de julho de 2024, às 09h00min. (Horário de Brasília). REALIZAÇÃO: Por meio do Site www.licitanet.com.br; INTEGRA DO EDITAL: por meio do site: www.licitanet.com.br e no site da Prefeitura: www.marcelandia.mt.gov.br. Marcelândia/MT, 23 de maio de 2024.
Gisele Aparecida da Silva Pires - Agente de Contratação

PREFEITURA MUNICIPAL DE MARCELÂNDIA

AVISO DE RETIFICAÇÃO DO EDITAL

CONCORRÊNCIA PÚBLICA Nº 005/2024

A Prefeitura Municipal de Marcelândia - MT, através de sua Agente de Contratação, torna público para conhecimento dos interessados, que referente ao Edital de Concorrência Pública nº 005/2024 que tem como objeto a Contratação de empresa especializada para realizar a construção do Estacionamento do Hospital Municipal Maria Zélia no Município de Marcelândia-MT, onde foi alterado o item 13.5.4 na fase de Habilitação, os demais itens e anexos do Edital permanecem inalterados. A REABERTURA fica prevista para o dia 01 de julho de 2024, às 09h00min. (Horário de Brasília). REALIZAÇÃO: Por meio do Site www.licitanet.com.br; INTEGRA DO EDITAL: por meio do site: www.licitanet.com.br e no site da Prefeitura: www.marcelandia.mt.gov.br. Marcelândia/MT, 23 de maio de 2024.
Gisele Aparecida da Silva Pires - Agente de Contratação

Amazônia

Seguros para Agronegócios

Opções de seguros para sua produção agrícola, equipamentos, propriedade e funcionários.

Solicite mais informações

Fone: (66) 9333-4072

Whats: (66) 99205-4072

