

VEREADOR É ACUSADO DE AGREDIR A NAMORADA

Página -3



SEGURO RISCOS DIVERSOS PARA MÁQUINAS E EQUIPAMENTOS

Página -7



CONFIRA A PROGRAMAÇÃO SEMANAL DE OBRAS

Página -7

DIÁRIO DO ESTADO

QUARTA-FEIRA O JORNAL DIÁRIO DO ESTADO DO MATO GROSSO



WEBSITE

Manhã Tarde Noite Máx 33 | Mín 17

05 de Junho de 2024 | Ano V - Edição 1308 - R\$ 3,00 | Informações: 66 3535-1000 | www.diariodoestadomt.com.br | Fundado em 2019

PROTOCOLOU TERMO



Advogado desiste de defesa de autor de chacina pouco antes de julgamento

Marcos Vinicius Borges, popularmente conhecido como "advogado ostentação", alegou motivos pessoais para justificar que não irá mais representar Edgar Ricardo de Oliveira no processo sobre a chacina em um bar em Sinop.

Página -8

Qualidade do tratamento de sementes forrageiras

O mercado de sementes forrageiras tem avançado cada vez mais em trazer tecnologias para os produtores. Entre essas tecnologias, podemos destacar o Tratamento de Sementes Industrial, que consiste na aplicação e distribuição uniforme de inseticida e fungicidas pela superfície das sementes com alta pureza e a utilização de polímero e grafite, que melhoram significativamente o revestimento e a plantabilidade das sementes forrageiras.

Página -4

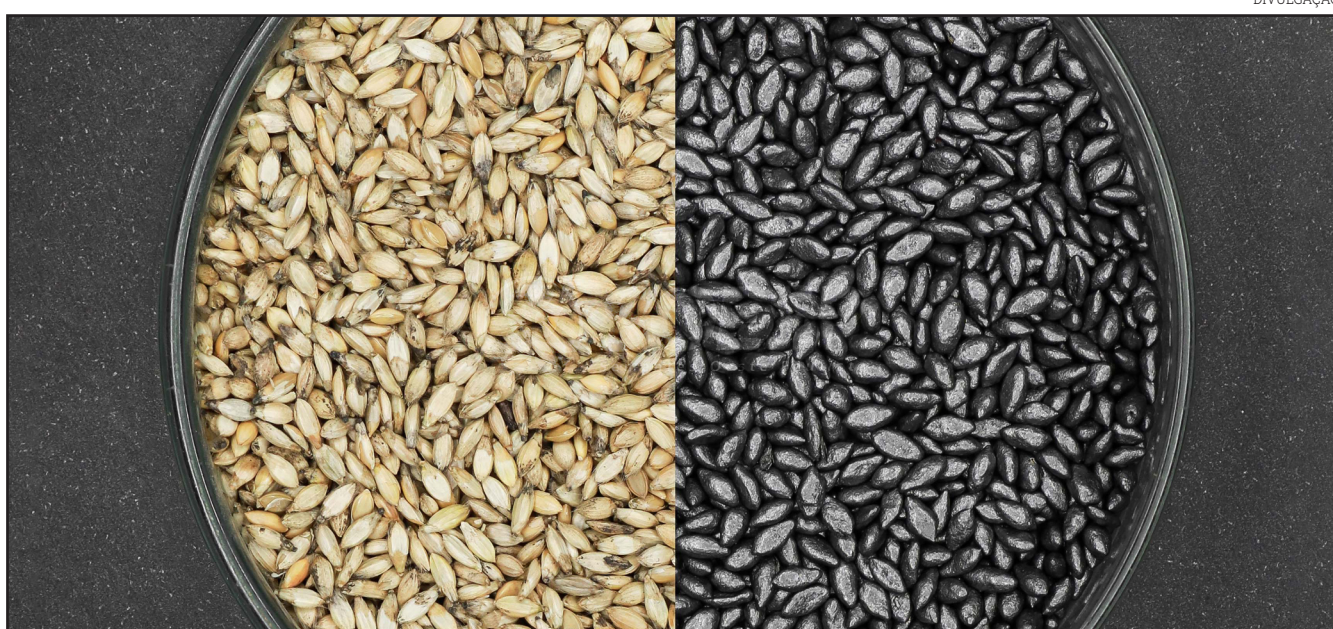

DIVULGAÇÃO

Soja (saca 60Kg) Venda

Table with 2 columns: Location, Price. Rows: Sinop, Sorriso, Lucas R. Verde, Nova Mutum, Rondonópolis.

Fonte: IMEA

Milho (saca 60Kg) Venda

Table with 2 columns: Location, Price. Rows: Sinop, Sorriso, Lucas R. Verde, Nova Mutum, Rondonópolis.

Fonte: IMEA

Arroz (saca 60Kg) Venda

Table with 2 columns: Location, Price. Rows: Sinop, Primavera, Sorriso, Primavera.

Fonte: AGROLINK

Algodão

Table with 2 columns: Location, Price. Rows: Cuiabá, Sorriso, Lucas R. Verde, Nova Mutum, Rondonópolis.

Fonte: IMEA

Boi Gordo (Compra comercial)

Table with 2 columns: Location, Price. Rows: Sinop, Nova Mutum, Rondonópolis.

Fonte: IMEA

Índice de preços

Table with 2 columns: Index Name, Price. Row: Cesta Básica.

Fonte: IMEA

Cotações

Dólar 1,68% R\$ 4,951

Bovespa 1,00% 115.741,81 pts

Euro -1,58% R\$ 5,369

Selic Salário mínimo (13,25% a.a.) R\$ 1.320

CONSTRUÇÃO A SECO



Espaço Smart inaugura loja física em Sinop

Primeira loja de casas do Brasil, a Espaço Smart acaba de inaugurar uma loja física em Sinop. No novo espaço, os moradores da cidade que possui quase 200 mil habitantes poderão adquirir todo o material necessário para uma construção em Steel Frame, além de soluções em Drywall, telhado Shingle e esquadrias de PVC.

Página -7

ÚLTIMOS COLOCADOS Cuiabá faz "final" hoje contra o Vitória



O Cuiabá não passou no primeiro grande teste da "Era Petit". Contra o Inter, o treinador estreou no Brasileirão após cinco jogos de invencibilidade, mas viu o time ter enormes dificuldades contra um adversário tecnicamente superior.

Página -6

Advertisement for Amazônia Seguros with logo, contact info, and images of a plane and a car.

## Editorial

## Lula dá mais ganhos a rentistas

O Banco Central divulgou que, nos 12 meses encerrados em abril, a medida mais ampla do desequilíbrio fiscal do país mostrou um déficit exorbitante de R\$ 1,043 trilhão, equivalentes a 9,41% do Produto Interno Bruto. Trata-se da pior marca desde abril de 2021, quando se vivia o impacto da pandemia.

Os números dizem respeito ao chamado déficit nominal, que considera as despesas primárias (pessoal, benefícios sociais, custeio administrativo e investimentos) e o pagamento de juros da dívida nos três níveis de governo. É preciso cuidado, todavia, ao comparar o resultado recente com as cifras atípicas da crise sanitária.

Há pouco mais de três anos, a maior parte do rombo de 10,25% do PIB decorria de gastos emergenciais para o enfrentamento da Covid-19, que levavam o saldo primário negativo a 6,75% do PIB. Naquele momento, o gasto total com juros chegava a 3,5% do produto.

Agora, o déficit primário está em 2,4% do PIB, ao passo que os encargos da dívida saltaram para 7%. Com o endividamento em alta (R\$ 8,4 trilhões, ou 76% do PIB) e a taxa Selic em nível elevado para combater a inflação, resultante em parte do ritmo acelerado de crescimento de despesas públicas, o impacto dos custos financeiros subiu.

O fato de o déficit orçamentário ser menor hoje do que durante os piores momentos da pandemia está longe de ser tranquilizador. Ao contrário, a tendência recente é um motivo de alarme.

Com o impulso gastador irresponsável do governo Lula, voltou à estaca zero todo o esforço de saneamento das contas depois da calamidade causada por sua correligionária Dilma Rousseff. De fato, o déficit primário federal hoje é comparável ao de 2016.

O Planalto quer fazer crer, conforme a cartilha mistificadora petista, que o culpado pelo desequilíbrio é o Banco Central. O custo dos juros, segundo o credo intervencionista, poderia ser eliminado numa canetada, que só não ocorre porque a instituição não está ainda sob o mando do partido.

É falso. A Selic está em 10,5% ao ano porque Lula insiste em gastar como se não houvesse limites. Se o mandatário não acredita em responsabilidade fiscal, o risco de descontrole da dívida cresce na percepção da sociedade.

A desconfiança eleva as taxas de prazo mais longo, que determinam o custo de financiamento de toda a economia, como tem sido observado nos últimos meses. Os alertas estão à vista de todos e deveriam suscitar a revisão da postura governista — que favorece o tão atacado rentismo dos credores da dívida pública.

“

Com o impulso gastador irresponsável do governo Lula, voltou à estaca zero todo o **esforço de saneamento** das contas depois da calamidade causada por sua correligionária Dilma Rousseff

”

## I.N.T.E.R.L.I.G.A.D.O

## “Quase” presencial

Quem me conhece sabe que sou apaixonado por viajar e, seja a trabalho ou passeio (confesso, mais trabalho) viajei boa parte do Brasil e um pedaço da América do Sul. Sempre existia, porém, a dificuldade em lidar com uma série de coisas por estar longe. Mesmo coisas simples, como os arquivos no bom e velho computador de mesa, fazendo falta quando se estava fora, viajar sempre faz bem.

Por conta da falta de acesso à uma série de recursos, arquivos e outros existia uma “aceleração” nos momentos anteriores às viagens, pois era necessário deixar tudo que fosse possível em ordem, pois de longe seria impossível resolver. Cheguei, por conta disso, a escrever 20 artigos de uma vez para deixar “estoque” e não ter problemas durante minhas ausências.

A tecnologia evoluiu, ganhamos mobilidade. Notebooks e, tempos depois, smartphones trouxeram para junto de nós parte de nossas vidas digitais, e isso facilitou muito a nossa vida.

Mas o mundo tecnológico seguiu caminhando, e a internet, recheada de serviços online, fez com permitiu que distâncias fossem superadas de forma cada vez mais im-

pressionante. Acessos remotos, armazenamento em nuvem e tantos outros recursos foram eliminando as dificuldades trazidas pelos deslocamentos.

Eu, claro, tiro proveito de tudo isso. Apaixonado por tecnologia como sempre fui acompanhei cada passo dessa evolução em hoje, mesmo nas viagens mais longas, continuo tendo acesso à tudo que preciso.

Durante esta semana, inclusive, vou estar em viagem, visitando uma indústria e participando de um grande evento, sem precisar me desconectar do meu dia a dia, conseguindo, de onde quer que eu esteja,

acessar o sistema da empresa que gerencio bem como visualizar as câmeras do local, podendo acompanhar tudo que está acontecendo, caso haja alguma necessidade. Isso me permite estar longe, sem deixar de me manter, de alguma forma, presente.

**E a gente vai ficando por aqui. Suas opiniões, sugestões e críticas são muito importantes, e você pode entrar em contato pelos fones (66) 99971-6500, (11) 98632-6500 ou pelo e-mail, lsmussi@hotmail.com. Do mais um grande abraço, e até a próxima, se Deus quiser!**

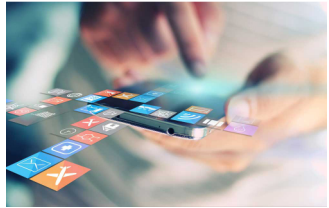

POR LEANDRO CARECA



ROSANA LEITE

## Male gaze

Logo, para que as mulheres possam estar inseridas em contextos sociais aceitáveis e alcancem convívio de pertencimento, acabam tendo que se portar como se tivessem a obrigação de “agradar” ao patriarcado

É um termo utilizado em inglês, e que significa olhar masculino. Ao retratar as mulheres, as artes visuais e a literatura, muitas vezes o fazem pela perspectiva heterossexual e masculina.

Não é por menos que convivemos com programas televisivos a mostrar o corpo feminino, como forma de evocar audiência. Na década de 70 e 80, as chacetras do Cassino do Chacrinha estavam a rebolar com collant semelhantes a roupas de banho, e que se perfaziam em atração para chamar o comercial rodando sensualmente o dedo indicador, ou os colocando perto da boca.

E assim o eram, também, as “boletes” do apresentador Bolinha. Já no ano 2000, atrações de programas televisivos, da mesma forma, exploraram o corpo feminino: Pânico, Programa Sílvio Santos, H, Domingão do Faustão, e por aí afora.

Também da década de 80, os comerciais de TV se utilizavam do corpo das mulheres, com a respectiva sensualidade, com a finalidade de expor marcas de bebidas alcoólicas. Aliás, com o tempo, esses comerciais de TV passaram por críticas pelo uso dessas imagens. Agora começaram a modificar o tipo de abordagem.

A indústria de cinema, por décadas, deixou transparecer em seus produtos que o masculino é forte, inteligente e perspicaz. E, de outro lado, que as mulheres são objetos a se apreciar, como forma de satisfação para prazeres estéticos e sexuais para alguém que a contempla, surgindo a figura da escopofilia. Assim, através do male gaze vê-se a “deformação” específica do olhar masculino em relação à mulher. Uma das cenas mais conhecidas no cinema mundial é a de Marilyn Monroe segurando o vestido branco.

John Berger, crítico da arte e romancista, diz que a presença social do homem é diferente da mulher. Eles são medidos pela promessa do poder que podem encarnar; enquanto elas pelos gestos, gostos e opiniões que refletem como elas se permitem serem tratadas. É como se as

mulheres sempre fossem aquilatadas por parâmetros masculinos, mesmo por outras mulheres.

Logo, para que as mulheres possam estar inseridas em contextos sociais aceitáveis e alcancem convívio de pertencimento, acabam tendo que se portar como se tivessem a obrigação de “agradar” ao patriarcado. Mais ou menos como algumas frases de efeito que alimentam o machismo estrutural. “Mulher boa é a quietinha”. “Mulher no volante, o perigo é constante”. “Determinado tipo de mulher é para se casar, e outras não”. “A mulher deve ser calma, paciente e resignada”.

Sartre em “O Ser e o Nada” descreve subjetivamente quanto à forma que as pessoas olham para as outras pessoas. Segundo o filósofo, a pessoa que observa tem na observada um objeto, e não um ser humano. Partindo-se dele, até pelas estatísticas de crimes contra a dignidade sexual praticados contra mulheres, elas são vistas, em regra, como coisas a serem consumidas pelos olhos de quem vê. E esse discurso acaba por trazer significações ao mundo atual, onde a ditadura da beleza dita normas, primordialmente para elas.

Fica visível que as lentes, até a presente data, sem a igualdade de gênero desejada, se encontram “desfocadas” de onde deveriam estar “enquadradas”. A dominação reverbera, fazendo com que a ideia de feminilidade faça coro à vulnerabilidade delas.

O olhar, ou os olhares mundanos sobre os corpos femininos, trazidos e introduzidos pela TV, literatura, artes plásticas, ou outras denominações de expressões artísticas as imobiliza pela cultura do estupro e patriarcalismo. Há um certo uso indiscriminado do corpo das mulheres sem que haja consentimento delas.

É preciso mudar o olhar, usando “óculos” ou “lentes de contato” para alcançar a visão real, e enxergar na igualdade de gênero a forma correta de contemplar.

**ROSANA LEITE ANTUNES DE BARROS É DEFENSORA PÚBLICA E MESTRA EM SOCIOLOGIA PELA UFMT**

## Ranking dos Políticos - Facebook

**AUMENTO AUTOMÁTICO PARA JUÍZES DEVE CUSTAR R\$ 40 BILHÕES**

RANKING POLITICOS

“Quinquênio” vai fazer salário de magistrados subir 5% a cada 5 anos, podendo acumular até **35% de aumento**, sem o limite do teto constitucional de R\$ 44 mil.

**#PECdoQuinquênioNÃO!**

politic.org.br RANKING POLITICOS

## IMAGEM DO DIA

Crédito: Divulgação



Homem que assassinou uma mulher e arrastou seu corpo em uma moto foi preso no fim da tarde de segunda (3), em Nova Maringá, a mais de 300 km de onde o crime ocorreu, em Sinop. Segundo a Polícia Civil, o autor do feminicídio, Wellington Honorato dos Santos, 32 anos, amarrrou o corpo da vítima, Bruna de Oliveira, 24, em sua moto, após cometer o crime, na noite de domingo (2). Após localizado, o suspeito foi encaminhado à Delegacia da Polícia de São José do Rio Claro. O corpo de Bruna foi localizado em área de mata fechada, próximo à Rua das Orquídeas. A vítima estava com uma corrente em volta do pescoço, presa com um cadeado e marca de decapitação. Segundo os familiares, no último sábado (1º), Bruna não foi mais vista desde seu encontro com Wellington. Eles conversaram com o autor, que disse ter deixado a vítima em casa por volta das 22h. No dia seguinte, os parentes da vítima foram até a casa do autor e ele havia se mudado. Do lado de fora do apartamento, encontraram sangue pelo chão que havia sido lavado com água. O irmão da vítima passou a procurar por ela nas proximidades, encontrando o corpo em uma valeta. A Polícia Civil teve acesso a imagens das câmeras de segurança e confirmaram que o suspeito saiu do apartamento por volta das 4h55, arrastando o corpo de Bruna em sua moto.



## ENCONTRO DE LATICÍNIOS

Mato Grosso está recebendo a 4ª edição do Seminário + Negócios, formatado com foco nas necessidades e atualizações em novas tecnologias para laticínios. O evento já é sucesso e referência em Marabá/PA, onde aconteceram as edições passadas. Durante o evento, os visitantes terão acesso a novidades e o que é tendência em embalagens, ingredientes, equipamentos, refrigeração, instrumentos de laboratórios, além de gestão de processos, soluções contábeis, entre outras atividades relacionadas aos laticínios. O evento começou nesta terça e segue nesta quarta (5), onde os participantes terão acesso a palestras de especialistas sobre processos, tecnologias de produção, além de conteúdo mostrando as tendências em lácteos para os próximos anos.

## ORGANIZAÇÃO

O Seminário + Negócios – Encontro de Laticínios conta com o apoio das entidades: CNI – (Confederação Nacional da Indústria); FIEMT (Federação das Indústrias de Mato Grosso); IEL (Instituto Euvaldo Lodi); SINDILATMT (Sindicato das Indústrias de Laticínios de Mato Grosso); SENAI (Serviço de Aprendizagem Industrial) e SESI (Serviço Social da Indústria). “Esperamos que o evento seja um sucesso para todos. Desejamos que novas ideias possam ser compartilhadas, contatos sejam trocados, experiências sejam vividas e que todos possam tirar o maior proveito possível do evento que preparamos com toda dedicação para os expositores e participantes, assim alcançaremos nosso objetivo de levar ao mercado novas experiências para que o setor de laticínios fique cada vez mais forte e unido”, enfatiza Jussara Rocha, diretora do Grupo + Food.

## GRUPO + FOOD

O Seminário + Negócios – Encontro de Laticínios é organizado pelo Grupo + Food, que conta com área de eventos e, também, é responsável pela publicação das revistas + Leite e + Carne. As vagas estavam disponíveis pelo link <https://materiais.grupomaisfood.com.br/inscricoes-seminario-2024-mato-grosso>. O evento é realizado no Centro de Eventos Fatec/Senai, em Cuiabá. Nesta quarta, começa às 8h e o encerramento é às 18h30.

## EXPEDIENTE

## DIÁRIO DO ESTADO

O JORNAL DIÁRIO DO ESTADO DO MATO GROSSO

DIÁRIO DO ESTADO MT GRÁFICA E EDITORA LTDA  
CNPJ: 22.770.157/0001-39

## Diário do Estado de Mato Grosso

**SINOP**  
Rua dos Angelins, 10 Sala 02 – Jardim das Oliveiras – Sinop-MT  
CEP 78552-442 Caixa Postal 180

**CUIABÁ**  
Rua dos Angelins, 10 Sala 02 – Jardim das Oliveiras – Sinop-MT  
CEP 78552-442 Caixa Postal 180

Diretor-Geral  
Carlos OliveiraDiretor de Redação  
José Roberto GonçalvesEditor de Política  
Clemerson MendesDiagramação e Artes  
Thiago Stovinski

## E-mails

atendimento@diariodoestadomt.com.br

comercial@diariodoestadomt.com.br

redacao@diariodoestadomt.com.br

Fone: 66 3535-1000

OS ARTIGOS DE OPINIÃO ASSINADOS POR COLABORADORES SÃO DE RESPONSABILIDADE EXCLUSIVA DE SEUS AUTORES

## ASSINATURAS

Sinop - R\$ 600,00 anual  
Outras cidades - R\$ 800,00 anual

www.diariodoestadomt.com.br

# Governador afirma que gestão fiscal eficiente tem fortalecido a economia

**ELEIÇÃO EM CUIABÁ.** Nova pesquisa do Instituto MT Dados aprendeu uma vantagem de 14% de Eduardo Botelho sobre Abílio Brunini

FOTO: MAYKE TOSCANO

## DA REPORTAGEM

O governador Mauro Mendes afirmou que a busca pela eficiência do sistema fiscal do estado é um dos fatores que mais têm contribuído para a boa gestão das contas públicas e o avanço da arrecadação em Mato Grosso.

A fala ocorreu durante a cerimônia de posse dos 30 novos fiscais de tributos estaduais, da Secretaria de Estado de Fazenda (Sefaz), realizada no Palácio Paiva Guás, em Cuiabá.

Durante seu discurso, o governador lembrou que Mato Grosso tem conquistado, pelo terceiro ano consecutivo, o posto de estado com a melhor gestão fiscal do país, de acordo com o ranking de competitividade do Centro de Liderança Pública (CLP).

Mendes pontou ainda que com essa boa gestão dos sistemas o trabalho passa a ser otimizado e concluído em questão de minutos.

"Muito daquilo que nós fazíamos demorava muito, às vezes meses para ser finalizado. Através da boa gestão dos sistemas e desenvolvimento de programações, hoje é possível fazer o mesmo trabalho em questão de minutos. Com isso, conseguimos fazer o estado se tornar protagonista em boa gestão e eficiência", pontuou.

Mauro parabenizou os novos fiscais empossados e sinalizou o grande desafio em continuar avançando nas metas



**MT conquistou pelo 3º ano consecutivo, o posto de estado com a melhor gestão fiscal do país**

fiscais para beneficiar o cidadão mato-grossense com obras e ações.

"A eficiência do serviço público é necessária para garantir que os recursos públicos cheguem à população de forma justa e eficaz.

Vocês estarão à frente ao cargo pelas próximas décadas, e eu espero que possam se orgulhar durante toda essa trajetória contribuindo para o desenvolvimento do Estado", declarou.

Além do governador também participaram da cerimônia os secretários de Estado Rogério Gallo (Fazenda); Basílio Bezerra (Planejamento); César Augusto Roveri (Segurança); Laice Souza (Comunicação); Mauren Lazzar

retti (Meio Ambiente); Paulo Farias (Controladoria), os senadores Jayme Campos e Margareth Buzetti; os deputados federais Gisela Simona, Coronel Fernanda e Coronel Assis; os deputados estaduais Dilmar Dal Bosco e Carlos

Avallone; o presidente da Fiemt, Silvio Rangel; o presidente da Fecomércio, Wenceslau de Júnior; o presidente da FCDL, David Pinheiro; o presidente da SINDIFISCO, Flávio Emílio, entre outras autoridades.

## ALTA FLORESTA

# Vereador é acusado de agredir a namorada

FOTO: DIVULGAÇÃO

## DA REPORTAGEM

O vereador Claudinei de Jesus (MDB), vice-presidente da Câmara de Alta Floresta, foi denunciado por agressão à companheira, no domingo (2). As agressões, segundo a vítima, teriam acontecido enquanto ela tentava terminar a relação. Conforme o Boletim de Ocorrência, quando os policiais chegaram, o vereador já não estava mais no local.

A vítima, que é advogada, informou que o companheiro tem livre acesso à sua casa e que no dia das agressões o vereador chegou alcoolizado e usando de chantagens contra ela. Conforme o documento, a vítima teria dito que "estava cansada de suas pressões psicológicas e chantagens e que queria terminar o relacionamento".

A advogada teria entrando em seu escritório e ao tentar fechar a porta disse ter sido impedida pelo vereador que, "mediante força conseguiu entrar no escritório e foi para cima da mulher que estava sentada em sua cadeira de trabalho, tentando enforcá-la", diz trecho do documento. A vítima teria socorrida por testemunhas e ficado com uma lesão no antebraço.

Segundo a advogada, essa não teria sido a primeira vez que o namorado lhe causa "medo e violência psicológica". O caso é investigado pela Polícia.



Claudinei de Jesus é vice-presidente da Câmara de Alta Floresta

## SINOP

# Quase mil alvarás de construção foram emitidos em 5 meses

FOTO: ASSESSORIA

## ASSESSORIA DE IMPRENSA

O novo relatório da Secretaria de Planejamento Urbano e Habitação demonstra os avanços da construção civil em Sinop. No último mês, foram emitidos 193 alvarás para novas obras residenciais e comerciais e 127 Habite-se.

De janeiro a maio a emissão de alvarás totalizou 977, já as emissões de Habite-se 571. O mês também registrou aumento na quantidade de metros quadrados construídos. No comparativo com o ano passado, foram 15 mil m² a mais, chegando a 55.630m² de área construída.

Dos 977 alvarás, 188 foram emitidos em janeiro, 181 em fevereiro, 226 em março, 189 em abril e 193 em maio. Já o Habite-se, documento de comprovação de adequação às normas de construção do município, emitido pela Prefeitura, registrou 88 em janeiro, 133 em fevereiro, 102 em março, 121 em abril e 127 em maio.

Com as mudanças na legislação, que definiu novos limites para construções prediais em Sinop, novos prédios podem ter até 25 andares, se localizados em avenidas, já em ruas o limite é outro, antes eram 8 andares, agora o máximo são 12 pavimentos.



Novos prédios podem ter até 25 andares

## DESENVOLVIMENTO REGIONAL

# CST encerra os trabalhos e entrega relatório final

## DA REPORTAGEM

A Câmara Setorial Temática (CST) do Fórum Mato-grossense de Desenvolvimento Regional realizou sua última reunião de trabalho em um encontro que aconteceu na manhã do dia 3, na Assembleia Legislativa.

Os membros discutiram os principais pontos que consolidaram o relatório final, que será entregue ainda este mês.

Para o deputado Thiago Silva (MDB), requerente e presidente da CST, "os dados levantados e as questões discutidas na CST representam apenas o início da jornada", avaliou.

"A principal preocupação é a reflexão sobre o desenvolvimento regional e as propostas de políticas públicas que possam ser construídas com os dados levantados", avaliou. "Nosso intuito é propor iniciativas para que o governo possa fortalecer a economia de cada município e promover o desenvolvimento regional de acordo com a vocação de cada cidade", concluiu o deputado.

Com base nos apontamentos feitos no decorrer da CST, o relatório destacou a necessidade de investimento na industrialização como propulsora do desenvolvimento do estado. "Para o futuro de Mato Grosso, visando a melho-

ria da qualidade de vida e do bem-estar das pessoas, é extremamente oportuno e necessário que se faça a discussão para industrialização", avaliou o relator da CST, Benedito Dias Pereira. Segundo ele, os eixos do relatório se concentram em quais passos a economia de Mato Grosso pode inicialmente realizar para acelerar a sua industrialização.

Os membros da CST discutiram a ampliação dos investimentos na industrialização como ação imprescindível para diminuir as diferenças econômicas e sociais existentes no estado. "O agro responde pela parcela mais expressiva do Produto Interno Bruto de Mato Grosso, porém, embora tenha esse benefício, têm resultados que não são socialmente desejáveis como por exemplo, a desigualdade. Isso tanto regional, como pessoal", explicou. "Por isso que o estímulo ou aceleração da industrialização para Mato Grosso é extremamente oportuno e necessário", defendeu Pereira. O relator ponderou que Mato Grosso tem um índice altíssimo de crescimento, no entanto "o desenvolvimento não acompanha esse ritmo e o que vemos é um estado com muitas ofertas de emprego, com remuneração que não proporciona condições de vida", avaliou.

FOTO: RONALDO MAZZA



Os dados levantados e questões discutidas representam apenas o início dos trabalhos

AGRICULTURA			PECUÁRIA			CONJUNTURA ECONÔMICA			Dólar Comercial		Dólar PTAX		Dólar Turismo		Euro Comercial		Euro x Dólar	
Cotação do dia: 31/05/2024			Cotação do dia: 31/05/2024			Cotação do dia: 31/04/2024			5,2202	-0,55%	5,2373	-0,08%	5,4307	-0,42%	5,6829	-0,23%	1,0893	+0,42%
SOJA	Lucas do Rio Verde	R\$/sc 118,00	BOI	Rosário Oeste	R\$/@ 204,00	Cesta Básica	Cuiabá	R\$ 759,19	Mega-Sena		Quina		Bolsa de Valores   BVSP Bovespa IND					
MILHO	Sapezal	R\$/sc 37,05	VACA	São Pedro da Cipa	R\$/@ 184,00	VBP MT	Mato Grosso	R\$ bi 148,60	Concurso 2731 (01/06/24)		Concurso 6455 (01/06/24)		Pontos	Volume	Máxima (Dia)	Mínima (Dia)	Varição	
ALGODÃO	Mato Grosso	R\$/@ 122,30	LEITE	Mato Grosso	R\$/l 1,89	Emp. Agro	Mato Grosso	448.837	04 12 32 45 49 58	04 21 62 66 68	122.289,15	9,27 bi	122.477,33	121.495,63	-0,16%			
FONTE:IMEA			FONTE:IMEA			FONTE:IMEA			Acumulada: R\$ 95.000.000,00		Acumulada: R\$ 16.000.000,00		Última atualização: 03/06/2024 às 14h10					

# Qualidade do tratamento de sementes forrageiras traz lucros à pastagem

**PRODUTIVIDADE.** Especialista traz 5 dicas para ajudar agricultores e pecuaristas a não caírem em armadilhas

FOTO: DIVULGAÇÃO

## ASSESSORIA DE IMPRENSA

O mercado de sementes forrageiras tem avançado cada vez mais em trazer tecnologias para os produtores. Entre essas tecnologias, podemos destacar o Tratamento de Sementes Industrial (TSI), que consiste na aplicação e distribuição uniforme de inseticida e fungicidas pela superfície das sementes com alta pureza e a utilização de polímero e grafite, que melhoram significativamente o revestimento e a plantabilidade das sementes forrageiras. A SOESP Advanced, conta com tratamento TSI na dose certa, proporcionando resultados positivos na formação da pastagem.

Segundo a doutora em Zootecnia Marina Lima, técnica de sementes e sustentabilidade da SOESP – Sementes Oeste Paulista, o TSI promove diversos benefícios, como por exemplo: uniformidade no plantio, redução de hora-máquina, ampla proteção contra ataques de fungos e insetos, protegendo as plântulas durante o processo germinativo e alta pureza, livre de torrões, palha e plantas daninhas.

No entanto, se por um lado há no mercado empresas de confiança e certificadas como a SOESP, que além de se dedicarem arduamente por anos de pesquisas, seguindo rigorosos processos para entregar uma semente com alta qualidade, existem no mercado sementes sendo co-

mercializadas fora dos padrões de comercialização exigidos pelo Ministério da Agricultura, Pecuária e Abastecimento (MAPA).

## 5 DICAS

Tanto os produtores quanto os técnicos, precisam se atentar à importância de analisar alguns fatores na hora da aquisição de uma semente de pastagem. A primeira dica é a certificação, que dá mais segurança ao produtor. Atenção deve ser dada à origem das sementes, se a empresa é de confiança e certificada. Órgãos competentes, como o MAPA, são responsáveis por controlar o processo e assegurar que a semente foi produzida dentro de parâmetros de qualidade, com alta pureza e viabilidade, além de não conter sementes de plantas daninhas, torrões e palha. "É uma segurança a mais", destaca Marina.

As Sementes da SOESP, por exemplo, são as únicas forrageiras do mercado blindadas pela tecnologia Advanced, com valor cultural de 80%, tratadas com dois fungicidas e um inseticida que protegem as sementes contra o ataque de pragas e doenças desde o armazenamento até o início da germinação. Desta forma, são uniformes e mais resistentes, não rompendo o tratamento durante o plantio.

A segunda dica é ter conhecimento do Peso de Mil Sementes (PMS) da semente a ser ad-

quirida. Essa informação é fornecida pelo representante de venda e também fica disponível no termo de conformidade que vai junto da nota fiscal no momento da compra. O PMS indica o peso de uma porção correspondente a 1000 sementes. Através do PMS é possível ver a qualidade das sementes que se pretende adquirir e identificar no momento das cotações quais sementes possuem maior quantidade de semente por grama, afetando diretamente a taxa de semeadura a ser utilizada na área.

A terceira dica é se atentar a uniformidade do tratamento, ou seja, o tratamento deve ser homogêneo. Por exemplo, se a indústria fizer um tratamento muito grosseiro, irá dificultar o plantio, causando embuchamento das plantadeiras. "Um exemplo positivo é a tecnologia Advanced - apenas as sementes que passaram pelo processo de separação por peso, densidade, tamanho e cor podem ter esse selo. Graças ao seu tratamento exclusivo, as sementes da SOESP mantêm o tratamento uniforme que se encaixam em qualquer semeadora, sem causar problemas o entupimento do equipamento", detalha a especialista.

A uniformidade está diretamente ligada à plantabilidade, que é a quarta dica. Sementes com tratamento uniforme se adaptam a qualquer plantio, seja este em linha, a vácuo, aéreo ou a



Cinco dicas para ajudar agricultores e pecuaristas

lanço.

O grafite presente na tecnologia Advanced da SOESP, por exemplo, também auxilia em maior plantabilidade, reduzindo

a aderência nos maquinários e tempo gasto com o plantio.

A quinta dica, está relacionada a uma conta que o produtor não faz, que é o custo por

hectare formado. "Muitas vezes ele olha apenas o preço do kg da semente, e não analisa o PMS e a recomendação (kg/ha)", diz Marina.

## NANOTECNOLOGIA NO AGRO

# Ganhos vão além da ciência

FOTO: DIVULGAÇÃO

## DA REPORTAGEM

Canal Rural

O uso da nanotecnologia já é bastante difundido na eletricidade e nos equipamentos eletrônicos, bem como na saúde. Contudo, a sua presença no campo é cada vez mais crescente, gerando menos custo ao produtor rural e mais proteção ao meio ambiente.

A ferramenta, inclusive, pode ser utilizada para garantir a produtividade em momentos de emergências, especialmente em condições climáticas adversas. Estudos na cultura da soja mostram, inclusive, incremento de aproximadamente 25% na produtividade.

A nanotecnologia integra conhecimentos da química, biologia, eletrônica, computação e física para estimular o crescimento de plantas. Mais recentemente, a partir dos anos 2000, ela começou a ganhar espaço.

Ao contrário da microtecnologia, tecnologia de fabricação em escala perto do micrometro um µm (milhão de vezes menor que um metro), que levou a criação dos microcomputadores, a nanotecnologia é, explicam os especialistas, um campo científico-tecnológico transversal, disruptivo e pervasivo, dedicada à compreensão, controle e utilização das propriedades da matéria na nanoescala (1,0x10<sup>-9</sup>m, o equivalente a um bilionésimo do metro).

No agronegócio ela pode gerar uma melhora de qualidade associada ao monitoramento,



Maior desafio da agricultura é a busca pelo aumento vertical da produção de alimentos

bem como redução de danos ambientais. No caso da produção agrícola, por exemplo, ela beneficia o emprego da agricultura de precisão, a rastreabilidade dos

produtos, a certificação, a produção de biocombustíveis, além da indústria de insumos (fertilizantes, pesticidas).

Hoje, o maior desafio ob-

servado na agricultura é a busca pelo aumento vertical da produção de alimentos, com um menor impacto possível ao meio ambiente.

## SINOP

# Estudantes visitam Embrapa na Semana do Meio Ambiente

## DA REPORTAGEM

Na semana em que se celebra o Dia Mundial do Meio Ambiente (5), a Embrapa Agrossilvipastoril abre suas portas para receber estudantes de escolas públicas e privadas de Sinop para visita. Serão cerca de 600 alunos de ensino fundamental e médio.

Durante a visita os estudantes são recebidos e guiados por equipes de diferentes setores da empresa. A programação tem início com uma apresentação sobre o trabalho da Embrapa e sobre a importância da pesquisa agropecuária para o Brasil e o mundo.

Na sequência a visita segue para o campo, na vitrine tecnológica da Embrapa Agrossilvipastoril, onde os visitantes podem conhecer mais e ver sistemas de integração lavoura-pecuária-floresta (ILPF), sistemas agroflorestais (SAF) e aprendem sobre práticas de conservação do solo.

Por fim, os estudantes per-

correm uma trilha ecológica localizada em uma mata ciliar do córrego que corta o centro de pesquisa.

Na trilha eles aprendem um pouco sobre a ecologia e a preservação dos cursos d'água.

As visitas da Semana do Meio Ambiente são realizadas nos turnos da manhã e da tarde, sendo das 8h às 10h e das 13h30 às 15h30.

Para esta semana não há mais vagas para agendamento. Todos os anos, a equipe do Núcleo de Comunicação Organizacional envia ofício às escolas e à Secretaria Municipal e Estadual de Educação informando sobre a abertura das vagas. As visitas devem ser agendadas previamente pelas escolas no site <https://www.embrapa.br/agrossilvipastoril/visitas>.

A Embrapa Agrossilvipastoril voltará a receber visitas no segundo semestre, durante a Semana Nacional de Ciência e Tecnologia, de 14 a 20 de outubro.

FOTO: DIVULGAÇÃO



Estudantes são recebidos e guiados por equipes de diferentes setores da empresa

## DIZ IBGE

# Economia do país cresce 2,5% no primeiro trimestre

FOTO: DIVULGAÇÃO

## DA REPORTAGEM

Agência Brasil

A economia brasileira cresceu 2,5% no primeiro trimestre do ano, em comparação com o mesmo período do ano passado. Em relação ao último trimestre de 2023, o Produto Interno Bruto (PIB, conjunto de todos os bens e serviços produzidos no país) apresentou alta de 0,8%.

No acumulado de 12 meses, o crescimento da economia do país soma 2,5%. Os dados foram divulgados nesta terça (4), pelo Instituto Brasileiro de Geografia e Estatística (IBGE). Em valores correntes, o PIB chega a R\$ 2,7 trilhões.

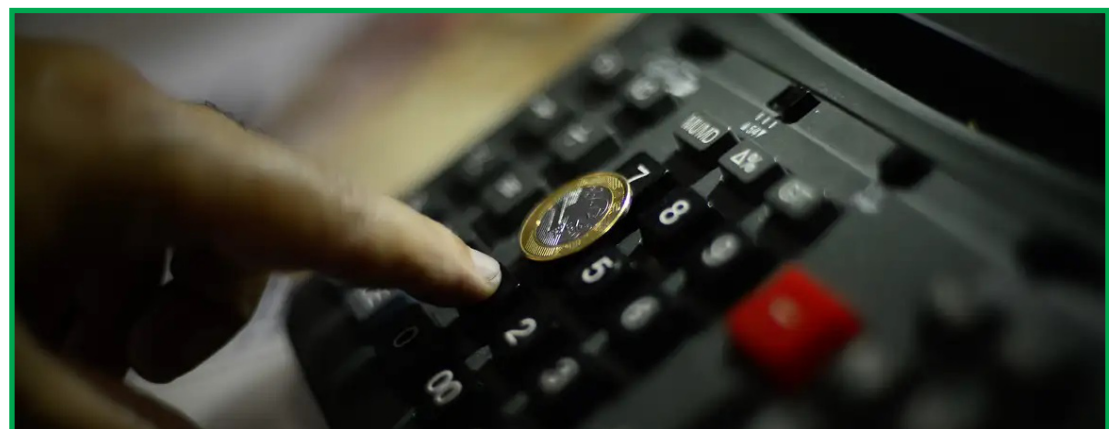

Comparação é com o mesmo período de 2023

**PREFEITURA MUNICIPAL DE COLIDER-MT**  
**RESULTADO DE LICITAÇÃO – CONCORRÊNCIA PRESENCIAL Nº 004/2024**

A Prefeitura Municipal de Colider/MT, através de seu Agente de Contratação, torna público o RESULTADO do julgamento da **CONCORRÊNCIA PRESENCIAL Nº 004/2024**, cujo objeto é a **CONCORRÊNCIA PRESENCIAL PARA CONTRATAÇÃO DE EMPRESA ESPECIALIZADA PARA CONSTRUÇÃO DE 02 (DOIS) PORTICOS LOCALIZADOS NA MT 320, PERÍMETRO URBANO DE DO MUNICÍPIO DE COLIDER/MT - TERMO DE CONVENIO Nº 002-2023 SINFRA – MT.** Sagrou-se vencedora do certame licitatório a empresa **EBR & JUD ENGENHARIA, CNPJ 48.849.678/0001-36**, com valor total de R\$ 728.000,00 (setecentos e vinte e oito mil reais).

Colider/MT, 04 de junho de 2024.

**MARCIO ANTONIO DA SILVA**  
Agente de Contratação

Publique-se

**GUIMARAES AGRICOLA LTDA** de CNPJ 01.042.977/0011-06 torna público que requereu junto a Secretaria Municipal de Meio Ambiente de Tapurah/MT a Licença Prévia (LP), Licença de Instalação (LI) e Licença de Operação (LO) para a atividade de Serviços de manutenção e reparação mecânica de veículos automotores, aeronaves e outros, localizado no endereço Avenida dos Pioneiros, 1112, bairro Comercial dos Pioneiros, no município de Tapurah/MT, CEP 78.753-000 (LAT: 12°43'55,36" LONG: 56°31'23,62"). Não foi determinado EIA/RIMA. MKC ENGENHARIA (65) 3549-2560.



## LOCALIZEI

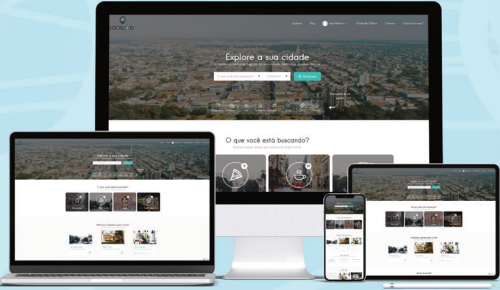

Um guia completo de Sinop.  
Tudo o que você procura a um clique!

- Lista digital
- Guia Local
- Agenda Cultural
- Lazer e Turismo

Q | www.localizei.com.br

Aponte a câmera do seu celular e fale conosco agora:



@localizei\_sinop

**PREFEITURA MUNICIPAL DE NOVA XAVANTINA – MT**  
**HOMOLOGAÇÃO CONCORRÊNCIA Nº 001/2.024.**

A PREFEITURA MUNICIPAL DE NOVA XAVANTINA – MT, torna público o RESULTADO da Habilitação, Adjudicação e Homologação resumido referente à **CONCORRÊNCIA Nº 001/2.024**, na modalidade ELETRÔNICA – objeto **CONTRATAÇÃO DE EMPRESA ESPECIALIZADA PARA EXECUÇÃO DE OBRA NA CONSTRUÇÃO DE PASSEIO PÚBLICO (CALÇADA) E INSTALAÇÃO DE ACESSIBILIDADE COM PISO TÁTIL NO MUNICÍPIO DE NOVA XAVANTINA-MT, CONFORME PROJETO.** A empresa vencedora foi: **RNV PRESTACAO E TERCEIRIZACAO DE SERVICOS EIRELI**, inscrita no CNPJ nº 41.718.481/0001-52, com valor Global de R\$ 3.265.400,00 (três milhões e duzentos e sessenta e cinco mil e quatrocentos reais).

**Nova Xavantina – MT, 04 de junho de 2.024**  
**Marina Angélica Marca**  
Agente de Contratação

**TRATTO SERVICOS DE ENGENHARIA LTDA, CNPJ nº 40.495.405/0001-62**, torna público que requereu junto à Secretaria Municipal de Meio Ambiente e Desenvolvimento Sustentável de SINOP/MT, as Licenças Ambientais – Modalidade: Licença Prévia (LP) e Licença de Instalação (LI), para atividade: **Condômino Multifamiliar ou conjuntos habitacionais com 08 unidades.** Localizado Rua 08 com Rua 09, Lotes nº 03/04/09/10, nº 1277, Quadra nº 08, no bairro Jardim Costa Rica, município de Sinop/MT.

**LAVORO AGROCOMERCIAL S.A., CNPJ nº 06.116.723/0041-24**, torna público que requereu junto à Secretaria Municipal de Agricultura, Regularização Fundiária, Habitação e Meio Ambiente (SMARFIMA), de Campo Verde-MT, a Renovação da Licença de Operação (LO) nº 054/2023 para atividade **"Comércio Atacadista de Defensivos Agrícolas, Adubos, Fertilizantes e Corretivos do Solo"**, localizada Av. Senador Atilio Fontana, Nº 2530, Bairro Jardim Campo Verde, neste município. Não foi determinado Estudo de Impacto Ambiental.

**DASSOLER AGRONEGÓCIOS LTDA - CNPJ: 08.061.626/0001-10**, localizada na Avenida Augusto Cezar Lampugnani, nº 5247W, Setor 40, Quadra 026B, Lote 02, Setor Industrial V, município de Lucas do Rio Verde (MT) – CEP: 78.460-680, torna público que requereu junto a Secretaria de Agricultura e Meio Ambiente de Lucas do Rio Verde – SAMA/LRV a liberação das licenças LP, LI e LO, para a atividade de **"Comércio atacadista de defensivos agrícolas, adubos, fertilizantes e corretivos de solo com depósito no local"**. Responsável Técnico: **ENG. SANITARISTA-AMBIENTAL NILDO BORGES – (65) 9.8402-6157 – eng.nildo@gmail.com**

**FIAGRIL LTDA, CNPJ nº 02.734.023/0013-99**, torna público que requereu junto à Secretaria de Agricultura e Meio Ambiente de Lucas do Rio Verde – SAMA/LRV, a Renovação da Licença de Operação (LO) nº 0138/2020, para atividade **"Comércio atacadista de defensivos agrícolas, adubos, fertilizantes e corretivos do solo"**, localizada na Av. da Produção, Nº 2204-W, Bairro Parque das Emas, neste município. Não foi determinado Estudo de Impacto Ambiental.

A empresa **WA Serviços E Terraplanagem Ltda, CNPJ nº 02.371.877/0001-14**, torna público que requereu perante a Secretaria Municipal de Meio Ambiente e Desenvolvimento Sustentável de Sinop - MT, as Licenças Prévia, de Instalação e Operação, para atividade de extração mineral de Areia e Cascalho no município de Sinop, estado de Mato Grosso.

A empresa **S. U. Mineração, CNPJ nº 18.203.654/0001-88**, torna público que requereu perante a Secretaria Municipal de Meio Ambiente e Desenvolvimento Sustentável de Sinop - MT, as Licenças Prévia, de Instalação e Operação, para atividade de extração mineral de Areia e Cascalho no município de Sinop, estado de Mato Grosso.

**PRIMEIRO TERMO ADITIVO AO CONTRATO ADMINISTRATIVO Nº 001/2024 – CONTRATANTE: A ASSOCIAÇÃO DOS ACADEMICOS DE NOVA UBIRATÁ MT – OBJETO: O REEQUILÍBRIO ECONÔMICO FINANCEIRO, COM BASE NA SOLICITAÇÃO APRESENTADA PELA CONTRATADA, ALTERANDO A CLÁUSULA PRIMEIRA - CONTRATADO: R. TERESINHA MARASKIM BRAGHINI LTDA - CNPJ Nº 13.803.938/0001-91 – O VALOR TOTAL DO AUMENTO DOS ITEM 1, 2, 3 É DE R\$ 273,00 - DATA: 02/05/2024.**

**MOCCELLIN AGRONEGÓCIOS E DISTRIBUIDORA DE INSUMOS AGRÍCOLAS LTDA, CNPJ 12.635.351/0001-58**, torna público que requereu junto a SAMA/NM – Secretaria Municipal de Agricultura e Meio Ambiente de Nova Mutum/MT, a renovação da Licença de Operação – LO, para comércio atacadista de defensivos agrícolas, adubos, fertilizantes e corretivos do solo com depósito no local, localizado na Avenida José Aparecido Ribeiro, 283 S, Loteamento Comercial JAR, no município de Nova Mutum/MT. Eng. Vítor César Scola da Silva (65) 99636-8988.

A **GRANJA SUINO FORTE** Ltda inscrita no CNPJ: 46.456.837/0001-40 localizada na MT 242 KM 15, Zona Rural de Sorriso, torna público que requereu junto a Secretaria Municipal de Agricultura Meio Ambiente, Ciência e Tecnologia (SAMATEC), a Licença Prévia (LP); Licença de Instalação (LI) e Licença de Operação (LO) para atividade de criação de suínos.

**PREFEITURA MUNICIPAL DE VÁRZEA GRANDE - MT**  
**AVISO RETIFICAÇÃO DE EDITAL E ADIAMENTO**  
**EDITAL DE PREGÃO ELETRÔNICO Nº 001/2024**

**PROCESSO ADMINISTRATIVO: Nº 008/2024**  
**DEPARTAMENTO DE ÁGUA E ESGOTO DE VÁRZEA GRANDE, ESTADO DE MATO GROSSO – DAE/VG**, inscrito no CNPJ/MF sob o nº. 02.55.079/001-42, através de seu Pregoeiro, torna público para conhecimento dos interessados que tendo em vista as impugnações apresentadas, bem como, a necessidade de retificação do Edital de Pregão Eletrônico 001/2024 – Processo Administrativo 008/2024, cuja abertura estava marcada para o dia 24/05/2024 ficou **ADIADO** para o dia 12/06/2024, às 10h00min, horário de Brasília/DF.

**Objeto:** Futura e eventual Contratação de empresa especializada na prestação de serviços essenciais de leitura de hidrômetros e entrega de faturas com a opção de emissão simultânea, com ou sem hidrômetro, fornecendo todos os insumos e equipamentos necessários para a execução eficaz das atividades, e assim atender a demanda do Departamento de Água e Esgoto do município de Várzea Grande – MT.

O novo Edital poderá ser retirado diretamente no setor de Licitações, na Avenida Governador Júlio Campos, 2.599, Jardim dos Estados, Várzea Grande/MT, ou solicitado através do e-mail: [licitacaodae@gmail.com](mailto:licitacaodae@gmail.com), ou ainda, no site oficial da Autarquia <http://daevg.com.br/transparencia/licitacoes/>, bem como na plataforma oficial de Licitações Eletrônicas – Licitanet, e no Portal Nacional de Contratações Públicas – PNCP: <https://www.gov.br/pncp>

Data da sessão: 12/06/2024.

Horário da Fase de Lances: 10h00min.

Link: <http://www.licitanet.com.br/>

**HERCULES THIAGO B. SGUAREZI AGENTE DE CONTRATAÇÃO/PREGOEIRO**  
**CARLOS ABERTO S. DE ARRUDA**  
DIRETOR PRESIDENTE

**PREFEITURA MUNICIPAL DE TABAPORÃ - MT**  
**RESULTADO DE JULGAMENTO DE PROPOSTAS**  
**PROCESSO LICITATÓRIO Nº. 007/2024, CONCORRÊNCIA PRESENCIAL Nº. 001/2024**  
**REGIME DE EXECUÇÃO INDIRETA MENOR PREÇO GLOBAL POR EMPREITADA**

o agente de contratação, designado pela portaria 001/2024 de 03 de Janeiro de 2024, torna público e para conhecimento dos licitantes que em sessão de julgamento, e após o exame das propostas apresentadas no pleito e adotado o critério prescrito no Edital, proclamou-se como vencedor da licitação: contratação de empresa especializada na prestação de serviços de obras e serviços de engenharia para a construção de pavimentação asfáltica em Tsd nas ruas e avenidas no distrito de americana do norte no município de Tabaporã – MT, conforme convênio nº 09/2024 SINFRA, conforme o projeto básico, cronograma físico financeiro e seus anexos, integrantes deste edital. Bkp construtora Ltda – Epp, CNPJ Sob nº 16.939.495/0001-59. Venceu o LOTE 01, conforme segue o valor abaixo: lote 01 - prestação de serviços de obras e serviços de engenharia para a construção de pavimentação asfáltica em tsd nas ruas e avenidas no distrito de americana do norte no município de Tabaporã – MT. Com o Valor Global de: R\$ 2.545.348,34 (Dois milhões, quinhentos e quarenta e cinco mil, trezentos e quarenta e oito reais e trinta e quatro centavos).

Tabaporã-MT, 04 de junho de 2024.

**HELIELSON TEODORO ALVES**

Agente de contratação Nomeado, Portaria nº 001/2024

**PREFEITURA MUNICIPAL DE NOVA MUTUM**  
**AVISO DE LICITAÇÃO - CONCORRÊNCIA Nº 08/2024**  
**Objeto:** CONTRATAÇÃO DE EMPRESA ESPECIALIZADA PARA EXECUÇÃO DE CERCA, MURO, GRADE E PINTURA EMBEIMARTON LUCCA, CMEI-MÁE AMIGA E E-M-4 DE JULHO, CONFORME PLANILHA ORÇAMENTÁRIA, CRONOGRAMA FÍSICO FINANCEIRO E MEMORIAL DESCRITIVO QUE COMPÕE O PROJETO - Tipo: Aberto e Fechado. Disputa: menor preço global - Data de abertura: 24 de junho de 2024. Horário: 09:00h (Brasília) - Local: www.bl.org.br Edital e anexos: Poderá ser obtido no site <http://www.novamutum.mt.gov.br/publicacoes/licitacoes>, pelo e-mail: [gustavo.licitacao@novamutum.mt.gov.br](mailto:gustavo.licitacao@novamutum.mt.gov.br), ou telefone \*65-3308.5400. Nova Mutum-MT, 04 de junho de 2024.

Gustavo Cesar Bedin - Agente de Contratação

**PREFEITURA MUNICIPAL DE NOVA MUTUM**  
**AVISO DE LICITAÇÃO - CONCORRÊNCIA Nº 09/2024**  
**Objeto:** CONTRATAÇÃO DE EMPRESA ESPECIALIZADA PARA IMPLANTAÇÃO E PAVIMENTAÇÃO DA RODOVIA NMT 089 E 078, TRECHO NOVA MUTUM – SANTA RITA DO TRIVELATO, SUBTRECHO ENTRONCAMENTO BR163 – NM078 – KM 27,578. EXTENSÃO TOTAL DE 37,918KM, CONFORME PROJETO - Tipo: Aberto e Fechado. Disputa: menor preço - Data de abertura: 24 de junho de 2024. Horário: 10:00h (Brasília) - Local: www.bl.org.br Edital e anexos: Poderá ser obtido no site <http://www.novamutum.mt.gov.br/publicacoes/licitacoes>, pelo e-mail: [licitacao@novamutum.mt.gov.br](mailto:licitacao@novamutum.mt.gov.br), ou telefone \*65-3308.5400. Nova Mutum-MT, 04 de junho de 2024.

Sérgio Vitor Alves Rodrigues - Agente de Contratação

## VAGA DE EMPREGO

### RECEPÇÃO E RELACIONAMENTO AO CLIENTE

**HORÁRIO:**  
**DAS 10H:00-14H:00 E DAS 18H:00-22H:00**

Enviar currículo no e-mail:  
[evolution.sinop@gmail.com](mailto:evolution.sinop@gmail.com)

ACADEMIA

**EVOLUTION**

VENDAS/  
ALUGUEL

**LOCAÇÃO / ALUGUEL**  
**KITNET** Contendo: Sala e cozinha conjugada, 01 quarto, 01 banheiro social, 01 área de serviço e garagem. Endereço: Rua Sonia Maria, nº 12, Bairro Jardim das Azaleias na cidade de Sinop/MT. Valor: R\$ 500,00 (quinhentos reais) mensais. Contato: (66) 3531-7222 / (66) 99633-6623

**KITNET** Contendo: Sala e cozinha conjugada, 02 quartos, 01 banheiro social, 01 área de serviço, portão eletrônico e cerca elétrica. Endereço: Avenida Notre Dame, Quadra 13, Lote 11, Bairro Residencial Paris na

**Amazônia**  
Seguros

Todo tipo de seguro a gente faz!

- (66)99985-4325
- @amazoniaseguros
- www.amazoniaseguros.com.br
- Av. Gov. Júlio Campos, 1245 St. Comercial, Sinop - MT

# Ronaldinho

## CHURRASQUEIRO

Fone: (66)

# 99911-1302

Sinop-MT

O ESTADO DE MATO GROSSO TEM UM NOVO JORNAL

# DIÁRIO DO ESTADO

(66) 3535 - 1000

www.diariodoestadomt.com.br

**digital sign**  
CERTIFICADORA DIGITAL

DIARIO DO ESTADO MT GRAFICA E EDITORA  
22770157000139 - ICP Brasil  
Emitido por: AC DIGITAL RFB G3



Documento assinado digitalmente conforme Lei nº 13.818, de 24 de Abril De 2019, que institui a Infraestrutura de Chaves Públicas Brasileira - ICP-Brasil.

**ICP Brasil**

# Cuiabá tem choque de realidade e faz "final" hoje contra o Vitória

**ÚLTIMOS COLOCADOS.** Último colocado no Brasileirão, Dourado soma cinco derrotas e ainda não balançou a rede no campeonato

## DA REPORTAGEM

O Cuiabá não passou no primeiro grande teste da "Era Petit". Contra o Inter, o treinador estreou no Brasileirão após cinco jogos de invencibilidade, mas viu o time ter enormes dificuldades contra um adversário tecnicamente superior. O Dourado ampliou o início ruim de Série A e precisa reagir rapidamente em duelos diretos contra o rebaixamento.

O desempenho na 7ª rodada do campeonato nacional passou longe do que foi apresentado nos primeiros compromissos sob o comando de Petit. A equipe praticamente não criou lances de perigo, se movimentou pouco e facilitou a vida da defesa colorada.

Depois de 20 minutos equilibrados e com mais intensidade, o Cuiabá perdeu o elo de ligação entre o meio-campo e ataque e assistiu ao Inter controlar o ritmo da partida. No segundo tempo, por exemplo, trocou apenas 96 passes, metade do adversário, e finalizou uma vez na direção do gol.

O treinador até tentou dar mais poder de criação ao time com a entrada de Max como titular na direita do ataque. Na prática, a defesa rival encontrou poucos obstáculos para anular as principais armas auriverdes e conter os avanços pelas beiradas.

Em boa fase, Isidro Pitta ficou encaixotado e recebeu somente uma bola em condições de concluir. Denilson, Clayson e Sobral foram discretos na construção. No geral, o Cuiabá se mostrou abaixo tanto defensiva quanto ofensivamente. Após vencer Metropolitanos, Vila Nova, Goiás e Lanús, além de empatar com o Deportivo Garcilaso, o time tem o primeiro baque sob o comando de Petit.

A derrota no Brasileirão sai apenas no primeiro jogo do



FOTO: ASSCOM DOURADO

## Cuiabá perde para o Internacional e soma quinta derrota seguida na Série A

treinador no campeonato. Um recorte pequeno e que não reflete o trabalho realizado até aqui. O problema é que ele assume o time na última colocação, sem sequer balançar a rede. Agora são cinco derrotas, com 11 gols sofridos. Em junho, o Cuiabá tem nove duelos válidos pelo Brasileirão - já tropeçou no primeiro. Nos próximos dois, o triunfo é considerado fundamental no planejamento do clube. O Dourado volta a campo contra Vitória (nesta

quarta, dia 5, às 20h, na Arena Pantanal, em duelo dos dois piores times do campeonato) e Criciúma, jogos que tinham sido adiados em razão de compromissos na Copa Verde.

O fato é que o Brasileirão está somente no início, mas Petit já corre contra o tempo para tentar mais uma remontada desde que assumiu o desafiado.

### DEYVERSON

O atacante Deyverson foi

reintegrado ao elenco do Cuiabá após um mês e meio afastado por motivos disciplinares. O presidente do Dourado, Cristiano Dresch, voltou atrás na decisão que tomou e disse que o jogador está à disposição novamente. Era um pedido do treinador português Petit usar o atleta nas partidas da equipe.

"A gente agora precisa do Deyverson. No ano que vem ele vai conseguir se empregar em outro clube, mas no momento não apareceu nada. Não tem

sentido ter um atleta que está com os vencimentos em dia e não poder contar com ele. Contamos com ele e é algo que estávamos construindo há algum tempo", disse Dresch.

Deyverson estava afastado desde o dia 19 de abril, por decisão do próprio presidente. Segundo o mandatário, o atacante não jogaria até que renovasse o seu vínculo com o Dourado. Cristiano Dresch tentou negociar em definitivo o jogador, que tem contrato com o

Cuiabá até o fim do ano. Entretanto, as tentativas de transferência para o atleta não deram certo. Na temporada, Deyverson esteve em campo em 17 oportunidades, marcou oito gols e deu oito assistências. Desde que foi afastado, o Cuiabá tem sofrido e não vive um bom momento no ano. Eliminados na Copa Verde e na Copa do Brasil, o Dourado é o lanterna do Brasileirão sem nenhum ponto e sem nenhum gol marcado em cinco partidas.



**eLOG**  
encomendas centro-norte

**+150** Norte • Centro Oeste • Sudeste  
**LOCALIDADES**



**ENVIOS EXPRESSOS**



**AGILIDADE  
SEGURANÇA  
RAPIDEZ**



(65) 3623-2939



(65) 9 9699-3505

[www.elogencomendas.com.br](http://www.elogencomendas.com.br)

# Espaço Smart inaugura loja física em Sinop

**CONSTRUÇÃO A SECO.** Loja dispõe de Steel Frame, soluções em Drywall, telhado Shingle e esquadrias de PVC

## ASSESSORIA DE IMPRENSA

Primeira loja de casas do Brasil, a Espaço Smart acaba de inaugurar uma loja física em Sinop. No novo espaço, os moradores da cidade que possui quase 200 mil habitantes poderão adquirir todo o material necessário para uma construção em Steel Frame, além de soluções em Drywall, telhado Shingle e esquadrias de PVC.

Há também a possibilidade de comprar uma casa pronta com base na metodologia, além de contar com experiências sensoriais tecnológicas que vão demonstrar ao consumidor como é viver em uma residência de construção a seco. Atualmente com 34 lojas físicas em território nacional e também no Paraguai, a marca já está presente no centro-oeste nas cidades de Brasília e Cuiabá.

De acordo com o CEO da Espaço Smart, Rubens Campos, a expansão para Sinop visa atender o aumento da demanda por construção a seco no interior de Mato Grosso.

"Estamos entusiasmados com o nosso desenvolvimento, mas principalmente com a ampliação de nossa atuação no cerrado, onde ainda há muito espaço para crescimento de mercado. Observamos que o estado do Mato Grosso apresenta um grande potencial de adoção do conceito Steel Frame e também muitos empreendimentos e residências com características arquitetônicas que se encaixam com produtos como as Esquadrias de PVC e Telhado Shingle, e, portanto, a ideia é contribuir com o amadurecimento do ecossistema regional", afirma. Com as indústrias e a matriz sediada em Ponta Grossa/PR, a construtech



FOTO: DIVULGAÇÃO

tem a expectativa de chegar a 45 lojas físicas até o final de 2024. "Todas as unidades mantêm o padrão da Espaço Smart, incluindo showrooms, salas de reunião climatizadas e áreas de estoque",

revela Campos. A Espaço Smart tem o propósito de transformar a construção civil. Com um conceito inovador de loja de casas, a empresa proporciona construções rápidas, eficientes e susten-

**Marca abre nova unidade para atender consumidores da 4ª maior cidade de Mato Grosso**

táveis por meio do steel framing. Na prática, o seu ecossistema envolve desde indústrias, com produção do perfil de aço engenheirado e o comercial para as obras em steel frame,

além de revestimentos e esquadrias. Já a área de varejo funciona como showroom e para gerar experiências de desempenho sobre o steel frame. Por sua vez, o e-commerce permite que os con-

sumidores comprem uma casa ou edificação comercial com poucos cliques no site. A unidade fica na Rua João Pedro Moreira de Carvalho, nº 3208, Setor Industrial.

## PROTEÇÃO

# Amazônia Seguros oferece seguro para máquinas e equipamentos e riscos diversos

FOTO: DIVULGAÇÃO



## SEGURO PARA MÁQUINAS E EQUIPAMENTOS



(66) 9 9985-4325

www.amazoniaseguros.com.br

## ASSESSORIA DE IMPRENSA

A Amazônia Seguros oferece o seguro para máquinas e equipamentos – riscos diversos, que garante a segurança do produtor rural. Uma empresa, um consultório, uma clínica, um laboratório, uma propriedade rural, possuem máquinas e equipamentos de alto custo. Sejam equipamentos móveis ou estacionários, agrícolas,

comerciais, industriais ou de serviços, os danos causados por acidentes de causa externa poderão ser ressarcidos com um seguro específico para esse equipamento.

Esses danos podem ser ocasionados por um incêndio, um vendaval, um dano elétrico, uma colisão e até mesmo um roubo. E aí vem a importância do seguro. "Trata-se de uma proteção financeira e também

A Amazônia Seguros oferece o seguro para máquinas e equipamentos comerciais, industriais ou de serviços", explica o CEO da Amazônia Seguros, José Carlos Ramalho.

Este seguro cobre ainda o traslado dessas máquinas e equipamentos, quando feito em meio de transporte adequado. Exemplo de máquinas e equipamentos que podem ser cobertos: tratores, colheitadeiras, plataformas, plantadeiras, pulverizadores, impresso-

ras, compressores, cadeira odontológica, aparelhos de raios/ressonância/tomografia, entre outros.

"É sempre reforço: seguro é com corretor de seguros. A Amazônia Seguros está pronta para te atender com excelência e precisão", completa Ramalho. O WhatsApp da Amazônia Seguros para mais informações é o (66) 99985-4325.

## VIA BRASIL BR-163

# Confira a programação semanal de obras nas BRs 163 e 230

## ASSESSORIA DE IMPRENSA

O atendimento do Procon Estadual aos consumidores de Cuiabá e Várzea Grande será suspenso nesta quarta (5), assim como os prazos processuais.

Os servidores das unidades do Ganha Tempo no bairro CPA 1, do Procon da Assembleia Legislativa e do posto do Centro Estadual de Cidadania no Várzea Grande Shopping, passarão por capacitação na quarta, sendo necessário interromper o atendimento, tanto presencial quanto online, durante o treinamento.

Nessa data, os consumidores que precisarem podem utilizar o sistema PROCON+, disponível no aplicativo MT Cidadão, para registrar reclamações ou fazer consultas. Outra opção é o site consumidor.gov.br. Participam da plataforma de reclamação as concessionárias de energia elétrica de Mato Grosso e de água e esgoto de Cuiabá, operadoras de telefonia, bancos e grandes redes de varejo, entre outros.

O atendimento das unidades do Procon retorna normalmente na quinta (6), assim como os prazos processuais.

FOTO: DIVULGAÇÃO



Alguns trechos passam por manutenção

# LUGAR DE CRIANÇA É NA ESCOLA

É crime deixar, sem justa causa, de prover à instrução primária de filho em idade escolar

Código Penal, art. 246

@SenadoFederal



# Advogado desiste de defesa de autor de chacina pouco antes de julgamento

**PROTOCOLOU TERMO.** Marcos Vinícius Borges, o 'advogado ostentação', comunicou no início da semana o termo de renúncia

FOTO: DIVULGAÇÃO

## DA REPORTAGEM

O advogado Marcos Vinícius Borges, popularmente conhecido como "advogado ostentação", por motivos pessoais, comunicou que não irá mais representar Edgar Ricardo de Oliveira no processo sobre a chacina em um bar em Sinop, em fevereiro de 2023. O termo de renúncia foi protocolado na segunda-feira (3).

Além de Borges, também patrocinava a defesa de Edgar a advogada Elizandra Mariano de Mattia. Ambos trabalham no mesmo escritório em Sinop e informaram que, "por motivos de foro íntimo", não irão mais representar o suspeito no processo. Afirmaram ainda que Edgar já foi comunicado sobre a renúncia por videoconferência realizada no último dia 22 de maio.

Borges ficou conhecido por utilizar as redes sociais para ostentar a vida luxuosa, que, segundo ele, é resultado do trabalho que ele desempenha na área do Direito. Ele também ganhou as manchetes por atuar na defesa de réus de casos de grande repercussão, como no caso de Edgar.

Em março de 2023, quando já estava na defesa do autor da chacina, Marcos foi baleado dentro do próprio escritório por suspeitos que se passaram por clientes. Os bandidos roubaram um carro que estava no local. Recentemente, ele lançou sua pré-candidatura a vereador por Sinop.



## A CHACINA

Os assassinatos ocorreram na tarde do dia 21 de fevereiro em um bar em Sinop. Seis vítimas morreram no local e uma no hospital. Os suspeitos foram identificados poucas horas após o crime, sendo Ezequias Souza

Ribeiro, 27, e Edgar Ricardo de Oliveira, 30. As identidades das vítimas também foram divulgadas naquele dia. Entre elas estão Getúlio Rodrigues Frasão, 36, e

Larissa Frazão de Almeida, 12, pai e filha, respectivamente. Larissa foi atingida com um tiro nas costas. A mãe da menina, Raquel Gomes de Almeida, também es-

tava no estabelecimento e presenciou a ação dos criminosos. Ela sobreviveu. Ezequias Souza Ribeiro foi baleado e morto na tarde do dia 22 em confronto

com policiais do Batalhão de Operações Policiais Especiais (Bope). Ele chegou a ser levado a um hospital, mas não resistiu. O outro suspeito do crime, Edgar

## Borges abriu mão de cliente

Ricardo de Oliveira, se entregou à polícia na manhã do dia 23 de fevereiro. Ele está preso na Penitenciária Central do Estado (PCE).

## Um guia completo de Sinop. Tudo o que você procura a um clique!

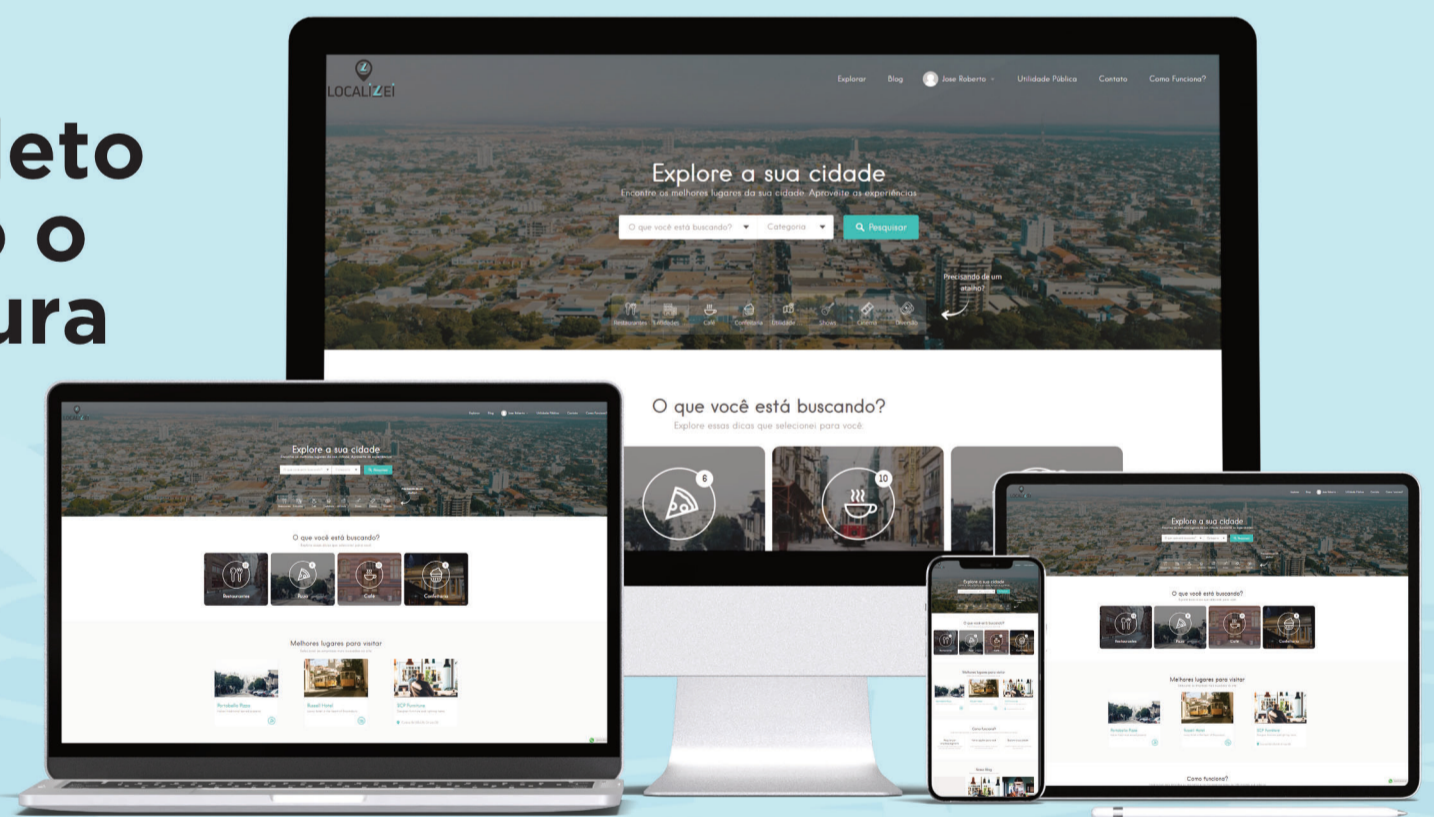

 Lista digital

 Guia Local

 Agenda Cultural

 Lazer e Turismo

 | [www.localizei.com.br](http://www.localizei.com.br)

Aponte a câmera do seu celular e fale conosco agora:



# LOCALIZEI

 [localizei\\_sinop](https://www.instagram.com/localizei_sinop)