



DIÁRIO DO ESTADO

SEXTA-FEIRA

O JORNAL DIÁRIO DO ESTADO DO MATO GROSSO



WEBSITE

07 de Junho de 2024 | Ano IV - Edição 1310 - R\$ 3,00 | Informações: 66 3535-1000 | www.diariodoestadomt.com.br | Fundado em 2019

CORPUS CHRISTI



Panes deixaram 557 motoristas parados na BR-163 no feriado

As panes veiculares foram responsáveis pela interrupção da viagem de 557 motoristas que trafegaram pela BR-163/MT durante o feriado prolongado de Corpus Christi. Em média, as equipes operacionais da Nova Rota do Oeste atenderam um veículo parado na rodovia a cada 13 minutos, considerando o período de 29 de maio a 2 de junho.

Página - 8

Soja (saca 60Kg) Venda	
Sinop	R\$ 147,00
Sorriso	R\$ 147,00
Lucas R. Verde	R\$ 148,00
Nova Mutum	R\$ 149,00
Rondonópolis	R\$ 152,00
Fonte: IMEA	
Milho (saca 60Kg) Venda	
Sinop	R\$ 58,50
Sorriso	R\$ 59,00
Lucas R. Verde	R\$ 58,80
Nova Mutum	R\$ 59,30
Rondonópolis	R\$ 60,90
Fonte: IMEA	
Arroz (saca 60Kg) Venda	
Sinop	
Arroz Bequeiro Cultivar Primavera	R\$ 125,00
Sorriso	
Arroz Bequeiro Cultivar Primavera	R\$ 125,00
Fonte: AGROLINK	
Algodão	
Cuiabá	R\$ 122,65
Sorriso	R\$ 121,93
Lucas R. Verde	R\$ 122,07
Nova Mutum	R\$ 122,27
Rondonópolis	R\$ 123,13
Fonte: IMEA	
Boi Gordo (carrão comercial)	
Sinop	R\$ 250,67
Nova Mutum	R\$ 252,50
Rondonópolis	R\$ 250,00
Fonte: IMEA	
ÍNDICES DE PREÇOS	
Cesta Básica	R\$ 523,60
Fonte: IMEA	
Cotações	
Dólar	-0,28% R\$ 5,5928
Bovespa	+0,71% 104.390,04 pts
Euro	-0,75% R\$ 6,2624
Selic (7,75% a.a.)	Salário mínimo R\$ 1.100



Madeireiros participam da maior feira de madeira da Europa

O governador Mauro Mendes alfinetou mais uma vez o prefeito de Cuiabá Emanuel Pinheiro. Ele criticou a postura de Emanuel, que criou uma comissão para discutir qual o melhor modal a ser implantado em Cuiabá: o Veículo Leve sobre Trilhos (VLT) ou o ônibus de trânsito rápido (BRT).

Página - 4



KAJURU E SENADORA

COMENTÁRIO MACHISTA

O senador Jorge Kajuru teve a chance de ficar quieto, mas preferiu pagar um mico em um infeliz comentário. Ele usou a senadora mato-grossense Margareth Buzetti como escada para desferir um comentário machista ao dizer que, ao contrário de muitas mulheres, a congressista entende de futebol.

Página-3



PECUÁRIA Investimentos em tecnologias de precisão garantem bons resultados

O investimento em tecnologias de precisão e no bem estar animal vem proporcionando melhores resultados na pecuária mato-grossense. Além da boa oferta de alimento, do conforto aos animais e das condições favoráveis para a qualidade do rebanho, o desempenho na comercialização ficou mais lucrativo, ampliando a receita da propriedade.

Página - 4

Amazonia Seguros

Todo tipo de seguro a gente faz!

(66)99985-4325
@amazoniaseguros
www.amazoniaseguros.com.br
Av. Gov. Júlio Campos, 1245
St. Comercial, Sinop - MT

Editorial

Sangue, suor e ouro

Um analista ignorante dos escaninhos de Brasília poderia imaginar que, após os desastres ambientais de Mariana e Brumadinho e o escândalo humanitário do garimpo em terras Yanomami, o exercício do poder público sobre o setor minerário estaria fortalecido. Pois aparentemente não está.

Assim indica o completo desarranjo da mineração de ouro na Amazônia, dominado por garimpos ilegais. Reportagem publicada pela Folha mostrou que cooperativas e empresários contornam restrições legais para explorar áreas descomunais da região.

Só a Cooperativa de Pequenos Mineradores de Ouro e Pedras Preciosas de Alta Floresta (Cooperalfa) tem direitos registrados de exploração do metal em 2.078 km² de Mato Grosso, território maior que o município de São Paulo.

São 48 requerimentos de lavra ativos nos arquivos da Agência Nacional de Mineração (ANM), órgão regulador do setor. A Cooperativa dos Garimpeiros do Vale do Rio Peixoto (Coogavepe) não fica atrás, com 2.074 km² reconhecidos.

A ANM tem se mostrado incapaz de cumprir a contento suas tarefas de fiscalização, possivelmente pela perda de servidores e verbas.

A impunidade só se torna possível porque vigora um absurdo regime de autodeclaração sobre origem do ouro comercializado. As pepitas ilegalmente extraídas terminam legalizadas porque o garimpeiro declara que as escavou nessa profusão de áreas registradas de modo irregular.

Um certo doutor José Antunes, ligado à Associação dos Mineradores de Ouro do Tapajós (Amot), acumularia 161 requerimentos em 80,5 km² no Pará. A regra vigente estipula que cada CPF só pode ser usado para registrar cinco garimpos, cada um com mero 0,5 km².

Diversas cooperativas já foram alvo de investigações da Polícia Federal, por suspeitas de comercialização de ouro ilegal e de participação em lavagem do minério. Nem a mais draconiana redução da máquina estatal justificaria tamanho fiasco de regulação.

“

As pepitas ilegalmente extraídas terminam legalizadas porque o garimpeiro declara que as escavou nessa profusão de áreas registradas de modo irregular

”

Ranking dos Políticos



IMAGEM DO DIA



Dois vagabundos, aparentemente menores de idade, invadiram uma farmácia, na Avenida das Palmeiras, em Sinop, na terça (4), dominaram uma funcionária e levaram celulares. As imagens de câmeras de segurança mostram o momento que a dupla chegou em duas bicicletas. Um dos bandidos foi até a vítima, pegou os aparelhos e pediu que ela os desbloqueasse, enquanto o outro revirava caixa em busca de dinheiro. Quando um casal passa em frente ao estabelecimento e a mulher grita por socorro, os bandidos empreendem fuga assustados, entretanto, um deles armado com uma faca tentou golpear a funcionária. Na fuga, um cliente chegou a seguir um deles, bateu com a camionete na bicicleta, mas o bandido fugiu a pé. A PM foi acionada e conseguiu apreender os dois vagabundos que praticaram o roubo. Foram recuperados nove celulares, dinheiro e apreendido simulacro de pistola.



DINHEIRO SUJO

Integrantes de uma facção criminosa teriam comprado uma casa noturna em Cuiabá por R\$ 800 mil em dinheiro vivo. A informação foi divulgada pela Polícia Civil e apurada na investigação que resultou na Operação Ragnatela, deflagrada quarta (5). O montante, segundo a investigação, teria sido adquirido com o lucro de atividades ilícitas. A partir de então, segundo as investigações, o grupo passou a realizar shows de MCs nacionalmente conhecidos, custeados pela facção criminosa em conjunto com um grupo de promotores de eventos. Ainda não se sabe qual o nome da casa de shows comprada com o montante.

VICE DE BOTELHO?

O empresário Elson Ramos entrou para o seleto grupo de nomes cotados para ser candidato a vice-prefeito de Cuiabá, na chapa do deputado estadual Eduardo Botelho (MDB). Bem-sucedido em empreendimentos como a rede Ditado Popular, a boate Musiva e o restaurante Baronês, além de produtor de eventos, Elson é cuiabano e tem projeção principalmente entre o público jovem. Um dos maiores defensores de seu nome para a chapa de Botelho é o deputado estadual Max Russi (PSB).

BATIDA DA PF

Horas antes de ser alvo da Polícia Federal, onde teve a sua BMW apreendida, o Dj Everton Detona ostentou os veículos nas redes sociais. No Instagram, ele mostra o volante do veículo enquanto dirige pelas ruas da Capital. Em outra publicação, feita no dia 17 de maio, ele postou a compra desse mesmo veículo. "Insista, persista e nunca desista! Obrigado meu Deus por mais uma conquista", escreveu. A operação investiga um esquema de lavagem de dinheiro para uma facção criminosa, por meio de shows organizados em casas noturnas.

REUNIÃO NO MPE

O procurador de Justiça Hélio Fredolino Faust, que substituiu o agora aposentado Luiz Alberto Scalope na Procuradoria de Justiça Especializada em Defesa Ambiental e Ordem Urbanística, deu uma declaração inusitada em reunião do Conselho Superior do MPE, na terça (5). Ao rebater as críticas de que, supostamente, não teria conhecimento suficiente sobre a área do meio ambiente, para assumir a procuradoria, ele lembrou de seu passado na zona rural. "Alguém falou no início que não entendo nada de meio ambiente. Quero apenas dizer que saí da roça com 21 anos de idade, mas ela não saiu de mim até hoje. Se alguém entende de gado, porco, galinha e mato, está aqui!", disse.

Coluna Tecnologia

Ex-funcionário processa Meta por discriminação 'relacionada à guerra em Gaza'

Um ex-funcionário palestino-americano da Meta está processando a empresa por discriminação após ele tratar conteúdo relacionado à guerra em Gaza, ajudando a classificar publicações sobre o tema, e ser demitido dias depois. Segundo o engenheiro, a big tech vem sendo parcial quanto ao assunto, estabelecendo um padrão de preconceito contra os palestinos.

Parte da equipe de aprendizado de máquina da Meta desde 2021, Ferras Hamad disse em ação judicial que a demissão foi injusta e apontou ainda outras irregularidades por parte da Meta. Dispensado em fevereiro, a Meta teria demitido o engenheiro após ele identificar que o conteúdo postado por personalidades palestinas do Instagram não era redirecionado ao feed em pesquisas.

Vídeos e conteúdos de palestinos também estariam sendo classificados nas plataformas da empresa erradamente, em especial um de um fotojornalista que foi considerado pela rede social como pornográfico, mas mostrava um prédio destruído em Gaza, conforme apontou a ação. Ele acrescentou que a empresa ainda excluiu as comunicações internas dos funcionários que mencionavam as mortes de seus parentes em Gaza. As acusações de Hamad acompa-



nhu críticas de longa data de grupos de direitos humanos sobre o desempenho da Meta na moderação do conteúdo publicado nas suas plataformas sobre Israel e os territórios palestinos.

Em documento, o ex-funcionário explicou que após classificar o vídeo do fotojornalista em Gaza de forma correta, a Meta iniciou uma investigação contra ele. Dias depois ele foi demitido 'por violar uma política que proíbe os funcionários de trabalhar em questões relacionadas a contas de pessoas que conhecem pessoalmente'. Hamad pontuou que não conhecia a pessoa do vídeo.

Conforme lembrou a Reuters, o conflito em Gaza eclodiu após integrantes do Hamas atacarem Israel em outubro, matando 1.200 pessoas e fazendo mais de 250 reféns, de acordo com registros israelenses. Em resposta, o país lançou uma ofensiva que matou mais de 36 mil pessoas, segundo autoridades de saúde de Gaza, e desencadeou uma crise humanitária. A Meta enfrenta acusações como essa desde o ano passado. No início deste ano, quase 200 funcionários levantaram preocupações semelhantes numa carta aberta enviada ao CEO da big tech, Mark Zuckerberg, e outros líderes.

Na crise, informação

Tratar a informação com seriedade e respeito é possível a partir de atitudes relativamente simples como, por exemplo, perguntando e respondendo de forma clara, ouvindo com atenção, em casa e na rua

Na gestão da crise, é muito importante a informação." Com esta sentença afirmativa, o governador do Rio Grande do Sul abriu sua participação no Roda Viva, da TV Cultura. Durante quase duas horas, Eduardo Leite foi questionado por jornalistas sobre erros do poder público diante da tragédia vivida em seu Estado.

Como telespectadora fiel ao programa, certamente recomendo a todos quantos puderem que confirmem a edição de 20 de maio de 2024 – mas tomo a liberdade de escolher apenas um pequeno recorte para discorrer a respeito: a informação.

Sobre a frase do governador: concordo. De fato, na gestão de crise a informação é essencial. No entanto, avalio ser oportuno irmos além. Ela é uma ferramenta poderosa em todos os cenários e pode entregar melhores resultados quando divulgada no tempo certo.

Em linhas gerais, durante uma crise, informações têm grande potencial atenuante. Antes de uma crise, porém, podem evitá-la. Informação é instrumento de prevenção.

O foco, aqui, não é fazer qualquer análise sobre o Rio Grande do Sul. O Estado e seus moradores precisam e merecem, neste momento, de acolhimento e apoio. A enchente ceifou muitos, arrasou histórias. É de uma tristeza sem tamanho. Não deve ser palco de narrativas movidas por interesses que não a reconstrução das cidades e da vida. Por isso, foco restrito ao valor da informação, tomando por base a frase de Eduardo Leite.

Pelo dicionário, temos que informação é a reunião de conhecimentos e dados sobre um assunto ou pessoa. Considerando que o conhecimento capacita e liberta, fica evidente o seu papel no real exercício da democracia e da cidadania. Considerando, ainda, que comunicar é "tornar comum" e que a informação é o insumo primordial da Comunicação, cabe endosso à sentença de Leite: a informação é algo extremamente importante.

Sim. Extremamente. Mas, não raro, negligenciada. Ao longo das décadas em que atuo no mercado de Comunicação, mais especificamente no Jornalismo, tenho visto a informação de qualidade ser deixada de lado. Ela, que deveria ser prioridade, cai para os últimos luga-

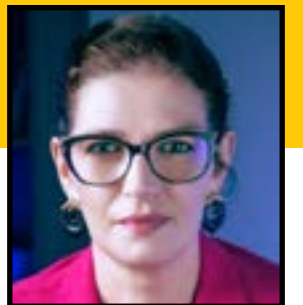

LENDY CURY

res da fila.

Tem recebido pouca atenção, insuficientes investimentos e mínimo tempo. Tem sido tratada com desleixo. E em troca, diante do mau tratamento, vem gerando desconhecimento, confusão, desentendimentos, problemas e crises.

Na prática, então, o que poderia ser feito? Este quadro desfavorável teria possibilidade de reversão? A experiência nos comprova que sim, caso houvesse vontade, em todas as situações – das mais simples às mais complexas. E, aí, o ideal seria que as organizações, governamentais ou não, decidissem adotar, de fato, uma cultura de comunicação, honesta, acessível e transparente.

Apenas por meio da formação de uma cultura e seus desdobramentos seria possível alcançar a informação ao topo do rol de prioridades.

Costumamos atribuir à área da Comunicação a tarefa de lidar com a informação. Avalio ser uma visão um tanto restrita. Todos precisamos, diariamente, de receber ou repassar informações – seja na vida privada, no trabalho, na escola, na igreja, no hospital ou em qualquer outro ambiente.

Somos seres relacionais e dependemos de informações para praticamente tudo, desde fazer uma compra e agendar uma consulta até escolher um candidato. É importante, então, valorizarmos a informação – e isso requer critérios.

Informações incompletas, superficiais, manipuladas ou falsas em nada contribuem com a boa comunicação, a cidadania e a democracia. Em nada agregam às amizades ou quaisquer relações afetivas. Portanto, que tal seguirmos na contramão das más práticas, em favor da informação de qualidade e seus potenciais frutos positivos?

Tratar a informação com seriedade e respeito é possível a partir de atitudes relativamente simples como, por exemplo, perguntando e respondendo de forma clara, ouvindo com atenção, em casa e na rua. Mais do que técnica, trata-se de conduta. Quando escolhemos valorizar e priorizar a informação, os caminhos ficam mais apainados, seja nas crises, seja nas águas tranquilas.

GLENDY CURY É JORNALISTA

EXPEDIENTE

DIÁRIO DO ESTADO

DIÁRIO DO ESTADO MT GRÁFICA E EDITORA LTDA
CNPJ: 22.770.157/0001-39



Diário do Estado de Mato Grosso

SINOP
Rua dos Angelins, 10 Sala 02 – Jardim das Oliveiras – Sinop-MT
CEP 78552-442 Caixa Postal 180

CUIABÁ
Rua dos Angelins, 10 Sala 02 – Jardim das Oliveiras – Sinop-MT
CEP 78552-442 Caixa Postal 180

Diretor-Geral
Carlos Oliveira

Diretor de Redação
José Roberto Gonçalves

Editor de Política
Clemerson Mendes

Diagramação e Artes
Thiago Stovinski

E-mails

atendimento@diariodoestadomt.com.br

comercial@diariodoestadomt.com.br

redacao@diariodoestadomt.com.br

Fone: 66 3535-1000

OS ARTIGOS DE OPINIÃO ASSINADOS POR COLABORADORES SÃO DE RESPONSABILIDADE EXCLUSIVA DE SEUS AUTORES

ASSINATURAS

Sinop - R\$ 600,00 anual
Outras cidades - R\$ 800,00 anual



www.diariodoestadomt.com.br

Mendes destaca ações do Estado em entrevista em rede nacional

DESTAQUE NACIONAL. Governador disse que “O Brasil precisa se indignar e agir para não se tornar o país do narcotráfico”

FOTO: REPRODUÇÃO

ASSESSORIA DE IMPRENSA

Durante entrevista ao Programa Pânico, da Jovem Pan, o governador Mauro Mendes (União Brasil) falou sobre a importância de o país mudar as estratégias de combate ao crime organizado, que não tem surtido resultado nas últimas décadas.

“O Brasil se acostumou a conviver com problemas e as pessoas acham que isso é natural, banalizando a violência no país. Das 30 cidades mais violentas do mundo, 10 estão no Brasil. Em 1980, o Brasil matou 11 pessoas para cada 100 mil habitantes e em 2022 chegou a 22 pessoas, ou seja, 100% de aumento”, afirmou.

Mauro também alertou sobre as leis nos país, que são frouxas e não cumprem o seu papel. “Nos últimos 40 anos todos os indicadores de segurança pública pioraram. Precisamos revisar as leis, corrigi-las e fazer com que elas sejam cumpridas efetivamente. Hoje o cara mata, é condenado a 20 anos de prisão e solto em dois ou três anos por bom comportamento. Do jeito que está, a sociedade caminha equivocadamente para um país mais violento. Precisamos agir para que o Brasil não se torne o país do narcotráfico”, declarou.

O governador também falou sobre as ações de destaque em Mato Grosso que podem servir de exemplo para impulsionar o Brasil. “Mato Grosso é um esta-

do de muitas oportunidades, que consegue ministrar as contas públicas com eficiência e manter investimentos primordiais em todas as áreas. Além disso, temos políticas direcionadas na infraestrutura, na política de incentivo de produção e redução de impostos para aquecer o mercado”, disse.

Outra ação citada pelo governador foi a compra da concessão da BR-163 pelo Governo de Mato Grosso e Nova Rota do Oeste. A concessão há anos sofria com graves problemas e não recebia os investimentos necessários. “Com essa iniciativa, pudemos aportar investimentos de R\$ 1,6 bilhão em obras de recuperação e duplicação, e oferecer mais segurança aos motoristas que trafegam diariamente nessa região, além de gerar um grande impacto positivo para o desenvolvimento econômico. Atualmente temos mais de 200 km da rodovia já em obras”, declarou, ao lembrar que a solução foi considerada “inédita e inovadora” pelo Tribunal de Contas da União (TCU).

Durante sua fala, Mauro afirmou que a produção agrícola em Mato Grosso impulsiona o Brasil como a economia agrícola mais eficiente do planeta.

Mauro ainda citou as políticas de incentivo aos estudantes e servidores na Educação Pública em Mato Grosso, entre elas, o programa de intercâmbio MT no



Mauro Mendes falou grosso contra o o Poder Legislativa brasileiro

Mundo. “Nós temos um programa de incentivo na Rede Estadual que seleciona 100 estudantes com os melhores resultados para participar de um intercâmbio de 21 dias na Inglaterra com tudo pago pelo Estado. Além disso, ações de valo-

rização profissional que visam diminuir o absenteísmo, proporcionando ao servidor um 13º e até um 14º salário de acordo com seu esforço e desempenho”, destacou.

O governador reforçou que Mato Grosso vai continuar tendo

tolerância zero para as invasões de terra, sendo que até o momento nenhuma das 36 invasões dos últimos anos prosperaram, sendo todas desapropriadas pelas forças de Segurança.

Quanto ao Meio Ambiente, o governador informou que um

projeto de lei foi encaminhado à Assembleia Legislativa, e agora aprovado, que vai criar o Fundo de Apoio às Florestas, denominado “Fundo Amigos da Floresta”. A ação cobra o auxílio financeiro de países para a preservação ambiental.

SELO 3F

ALMT aprova criação fundo de apoio às floresta

DA REPORTAGEM

Em sessão ordinária, os deputados estaduais de Mato Grosso aprovaram, em segunda votação, o Projeto de Lei 1117/2024, que cria o Fundo de Apoio às Florestas, denominado “Fundo Amigos da Floresta - 3F” (Forest Friends Fumf) e institui o Selo 3F - Amigos da Floresta e dá outras providências. O fundo permitirá que o governo receba doação de recursos para a criação, regularização e manutenção de parques e unidades de conservação no Estado.

O artigo 1º cita que fica criado, no âmbito da Secretaria de Estado de Meio Ambiente - Sema, o Fundo de Apoio às Florestas, denominado Fundo Amigos da Floresta (Forest Friends Funá) - 3F, a ser gerido pela própria Sema. Já o artigo 2º observa que o Fundo Amigos da Floresta - 3F terá por objetivo a captação de recursos para regularização fundiária e manutenção das unidades de conservação estaduais existentes, bem como para custear as indenizações eventualmente devidas em razão da regularização fundiária decorrente

da criação de novas Unidades de Conservação no Estado de Mato Grosso.

Conforme o projeto, os recursos poderão ser doados por pessoas físicas e jurídicas, públicas e privadas, nacionais e estrangeiras, organismos internacionais e organizações não governamentais (ongs). A Secretaria de Estado de Meio Ambiente (Sema), gestora e executora do fundo, fará a deliberação do custeio dos projetos e ações específicas para manutenção, regularização e criação de unidades de conservação.

O governo - em justificativa - classifica o PL 1117/2024 como “uma medida necessária e importante para o desenvolvimento econômico sustentável do Estado de Mato Grosso. Isso porque é cediço que enfrentamos desafios associados à emergência climática global, sendo de extrema urgência a criação de mecanismos que promovam a conservação da biodiversidade atrelada à qualidade de vida humana no planeta”. Argumenta ainda ser “imprescindível que o Poder Executivo, o Poder Legislativo e a sociedade civil trabalhem jun-



O projeto do “Fundo Amigos da Floresta” foi aprovado em segunda votação

tos para a criação e implementação de um fundo de apoio à proteção das florestas, com o objetivo de ampliar as formas de conservação e reversão da degradação dos ecossistemas”. O PL 1117/2024 institui ainda o

Selo 3F - Amigos da Floresta - , que será entregue pela Sema aos doadores de recursos. O Selo 3F será dividido em duas modalidades: Investidor das Florestas e Protetor das Florestas.

SÓ FALA ASNEIRA

Kajuru usa senadora de MT como escada para comentário machista

DA REPORTAGEM

O senador Jorge Kajuru (PSB-GO) teve a chance de ficar quieto, mas preferiu pagar um mico em um infeliz comentário.

Ele usou a senadora mato-grossense Margareth Buzetti (PSD) como escada para desferir um comentário machista ao dizer que, ao contrário de muitas mulheres, a congressista entende de futebol.

Margareth é torcedora do Cuiabá e frequentemente é vista na Arena Pantanal, em dias de jogos do Dourado. “Chegou a nossa querida amiga Margareth Buzetti que gosta de futebol, repre-

sentando as mulheres, ela que gosta de futebol. Porque normalmente mulher vai no estádio e pergunta quem é a bola, não é o seu caso senadora”, disse Kajuru, durante o depoimento da presidente do Palmeiras, Leila Pereira Comissão Parlamentar de Inquérito das Apostas, na quarta (5).

Leila Pereira, inclusive, aproveitou a deixa e emendou: “Não só entendem de futebol como hoje são presidente de clube”, disse ela, se referindo a si mesma - e, principalmente, ao respeito que conquistou dentro e fora das quatro linhas.

Vale lembrar que, em 2027, o Brasil irá sediar a



Margareth é torcedora do Cuiabá

Copa do Mundo Feminina de Futebol, conforme anunciado pela Federação Internacional de Futebol Associação (FIFA). Cuiabá será uma das sedes da competição. [De acordo com pesquisa

realizada em agosto de 2023 pela consultoria Sponsorlink, do Ibope Repucom, o interesse pelo futebol feminino no Brasil cresceu 34% desde 2018. Isso reunindo homens e mulheres.

EM CUIABÁ

Potencialidades de Sorriso são apresentadas na FIT Pantanal

ASSESSORIA DE IMPRENSA

Na última semana, entre os dias 30 de maio e 2 de junho, aconteceu no Centro de Eventos em Cuiabá, a 31ª Feira Internacional do Turismo do Pantanal (FIT Pantanal 2024). A partir do tema “Turismo, Eventos, Agro & Negócios”, o encontro reuniu diversos expositores de municípios mato-grossenses que apresentaram seus atrativos turísticos em um espaço de 12 mil m².

Reconhecida como a Capital Nacional do Agronegócio, Sorriso participou pela primeira vez do encontro e impressionou o público pela diversidade de produtos e serviços apresentados no estande da cidade.

Na avaliação de Junior Betanin, diretor da Secretaria de Cultura, Turismo e Juventude, “a FIT foi uma oportunidade única para mostrarmos outras riquezas que o Município possui.

As pessoas acham que apenas o agronegócio movimenta a cidade, mas poucos sabem sobre o nosso potencial turístico”, exemplifica ele. O turismólogo Ricardo Henrique, completou a ideia de Junior ao dizer que “os visitantes que vierem à Sorriso poderão encontrar reservas ambientais para atividades ao ar livre, pesca esportiva, trilhas e passeios pela fauna e flora local. Além de rios de águas claras, parques, pesque-pague, pousadas e hotéis confortáveis e com toda a estrutura necessária de

alto padrão” completa.

Para o gestor da pasta de Desenvolvimento Econômico, Cláudio Oliveira, a FIT foi um momento especial para apresentar um pouco do que é Sorriso. “Foi um momento de mostrarmos nossas riquezas que vão muito além dos números de exportações; a riqueza daqui está em seu povo acolhedor, hospitaleiro”, ressalta.

O secretário complementa que “Sorriso é uma cidade em evolução constante com expansão em todos os setores e o grande fator que faz com que sejamos destaque nacional e internacional em produtividade, como no caso das commodities ou, ainda, destaque no modelo de agricultura familiar é a população de Sorriso que aposta nesse avanço e vive o dia a dia dessa cidade”.

Marlon Zanella, Secretário de Agricultura Familiar e Segurança Alimentar (Semasa), classificou como positiva a participação de Sorriso na feira. “Por estar localizado em local estratégico, nosso estande atraiu um grande número de público, entre gestores municipais, empresários, pequenos produtores, estudantes e demais especialistas da área. Aproveitamos a oportunidade para levar as representantes da Associação Produtiva das Mulheres do Assentamento Jonas Pinheiro para comercializarem alguns produtos oriundos da agricultura familiar. Saímos de lá muito satisfeitos com o resultado”, comemorou Zanella.



A FIT proporcionou ótimas oportunidades para as empresas

Madeireiros do Nortão participam da maior feira de madeira da Europa

SINOP E REGIÃO. Carrefour International du Bois 2024 foi realizada no final de maio, trazendo inovações e sustentabilidade

FOTO: GABRIEL REZENDE/EMBRAPA

ASSESSORIA DE IMPRENSA

A cidade de Nantes, na França, sediou a maior feira de madeira da Europa, a Carrefour International du Bois 2024, entre os dias 28 a 30 de maio. Durante os três dias de evento, profissionais, empresas do setor e autoridades internacionais estiveram reunidos para discutir inovações, sustentabilidade e novas tendências na utilização da madeira.

Neste ano, a indústria madeireira de Mato Grosso destacou-se mundialmente com um espaço exclusivo do Centro das Indústrias Produtoras e Exportadoras de Madeira do Estado de Mato Grosso (Cipem) na Feira. O estande foi inteiramente estruturado com madeira nativa mato-grossense. Diretores do Sindusmad participaram da feira, representando o setor de base florestal de Sinop e região.

Além dos empresários de Sinop e Região, a comitiva empresarial contou com a presença do presidente do Cipem, Ednei Blasius, o presidente do Fórum Nacional das Atividades de Base Florestal (FNBF), Frank Rogieri, o vice-governador de Mato Grosso, Otaviano Pivetta, o secretário estadual de Desenvolvimento Econômico, César Miranda, a secretária estadual de Meio Ambiente, Mauren Lazzaretti, o presidente do Sistema Federação das Indústrias no Estado de Mato Grosso (Fiemt), Sílvio Rangel e a deputada estadual Janaina Riva (MDB).

A feira abordou as práticas de manejo florestal sustentável, certificações ecológicas e a importância da madeira como um recurso renovável e carbono-neutro. Temas amplamente defendidos pelas instituições como o Cipem e o Sindusmad. Para o diretor e ex-presidente do Sindusmad Sigfrid 'Zico' Kirsch, a sustentabilidade da madeira mato-grossense ganhou destaque internacional.

"A participação na feira foi muito importante porque conseguimos levar a imagem do setor de base florestal de Mato Grosso para o mundo, assim como, a relevância do projeto de manejo florestal sustentável. Sem o Sindusmad e o Cipem, o setor já não existiria mais", ressaltou.

Além das exposições e demonstrações, a feira também ofereceu oportunidade para networking e parcerias comerciais. Para Zico, a questão comercial superou as expectativas.

"Estamos vindo de uma recessão no setor e a quantidade de compradores que visitaram o estande do Cipem nos surpreendeu. Estamos sentindo um otimismo muito grande para um momento futuro muito próximo. Alguns compradores, inclusive, já entraram em contato para fazer negócios", comentou.

Os visitantes da feira tiveram a oportunidade de explorar as mais recentes inovações tecnológicas e tendências em produtos de madeira, incluindo novos métodos de construção sustentável, soluções de de-



Feira reuniu 670 expositores em Nantes, na França

sign de interiores e exteriores, e avanços em tratamentos e acabamentos.

Para o diretor do Sindusmad Diones Marcos, a participação na feira motivou o desejo de diversificar os produtos e buscar novas alternativas para atender

o mercado europeu.

"Temos muitas coisas para aprender, para agregar e evoluir na nossa produção, não só como deck, mas pegar alguma coisa diferente, como madeira colada e tentar desenvolver aqui. A minha expectativa e experiência

foram muito boas. Já estou pensando em colocar outros produtos para comercializar e fornecer para a Europa.

Será necessário investir em máquinas, em qualidade, na mão de obra. Voltei muito animado", salientou.

A Carrefour International du Bois reuniu cerca de 670 expositores de diversos países, além de arquitetos, engenheiros, construtores, distribuidores, fabricantes e todos os envolvidos na cadeia de valor da madeira.

PECUÁRIA

Investimentos em tecnologias de precisão garantem bons resultados

DA REPORTAGEM

Canal Rural

O investimento em tecnologias de precisão e no bem-estar animal vem proporcionando melhores resultados na pecuária mato-grossense. Além da boa oferta de alimento, do conforto aos animais e das condições favoráveis para a qualidade do rebanho, o desempenho na comercialização ficou mais lucrativo, ampliando a receita da propriedade.

Volumoso e bem nutrido, o pasto de 750 hectares na Fazenda Novapec, em Rondonópolis, região sul de Mato Grosso, é dividido em piquetes de 15 a 20 hectares cada.

O solo recebe calcário e adubo orgânico produzido pelos próprios animais. Um manejo considerado de excelência, adotado há quase uma década na propriedade.

Estratégia que, conciliada com a rotina de suplementação, tem garantido o bom desempenho dos animais criados no local.

Conforme o diretor-executivo da Gest Up, Welton Cabral, quando os trabalhos começaram



FOTO: DIVULGAÇÃO

foi um "desafio", pois os pastos encontravam-se degradados com muita planta invasora e a propriedade não possuía uma logística adequada, era somente um corredor central.

"Hoje, praticamente não se fala em reforma de pasto na fazenda. Não tem nem como adubar, porque hoje se a gente jogar adubação aqui pratica-

Ações proporcionam comercialização mais lucrativa

mente perdemos capim, justamente por causa do residual que vem nas fezes do animal, que são muito bem distribuídas na área.

Os animais na TIP acabam andando bem dentro desses piquetes. Chega a distribuir por ano cerca de três, quatro mil quilos de esterco por hectare".

O especialista explica que da ração colocada no cocho, cer-

ca de 25% do consumido pelo animal acaba saindo nas fezes. "Esses animais distribuem isso ao longo dos pastos, depois vem os besouros rola bosta que a gente preserva, enterra esse material todos em uma profundidade de 30, 40 centímetros.

Então, vagarosamente estamos fazendo adubação orgânica sem uso de maquinário".

POSSIBILIDADE

Acordo Brasil e China pode aumentar exportação de café

DA REPORTAGEM

Agência Brasil

O vice-presidente da República e ministro do Desenvolvimento, Geraldo Alckmin, assinou acordo com a China que pode aumentar a exportação nacional de café em US\$ 500 milhões. Ele está em visita ao país asiático e assinou memorandos de entendimento para a promoção do café brasileiro na maior rede de cafeterias da China, a Luckin Coffee, que conta com mais de 16 mil lojas e é a principal importadora do produto brasileiro no país.

O acordo assinado prevê a compra de aproximadamente 120 mil toneladas de café brasileiro pela rede, no

valor de cerca de US\$ 500 milhões. Considerando todo o ano de 2023, as exportações brasileiras de café somaram US\$ 280 milhões.

"Em 2022, o Brasil exportou US\$ 80 milhões em café e, no ano passado, foram US\$ 280 milhões, praticamente quatro vezes mais que no ano anterior. Agora, só neste contrato com a Luckin Coffee, estamos falando de meio milhão de dólares, o que demonstra que o Brasil, maior produtor e exportador de café do mundo, está abrindo mercados", afirmou o vice-presidente.

Além do acordo com a Luckin Coffee, o Brasil firmou com a China a criação de hub para fomento de comércio e investimentos no

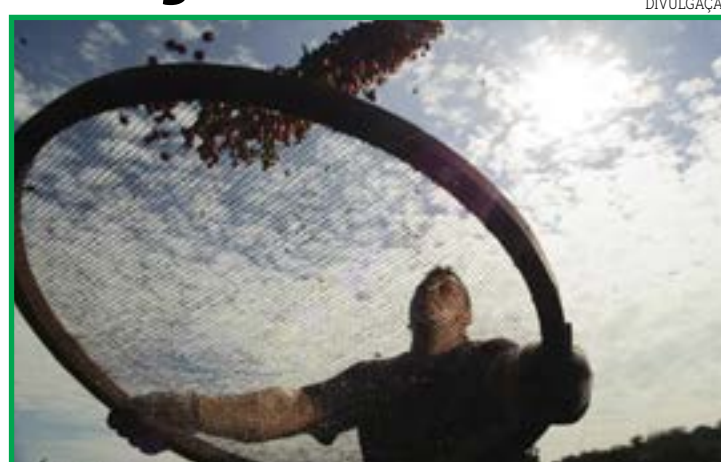

DIVULGAÇÃO

Objetivo é vender até US\$ 500 milhões do produto ao país asiático

distrito de Yangpu, em Xangai, sede de empresas de tecnologia como o TikTok. Foram assinados, no total, 12 memorandos para a promo-

ção brasileira no país asiático. As iniciativas foram feitas por intermédio da Agência Brasileira de Promoção à Exportação (ApexBrasil).



FOTO: DIVULGAÇÃO

Associados e cooperativas se unem na busca por negócios mais sustentáveis

PREFEITURA MUNICIPAL DE COLIDER-MT
ATOS DE LICITAÇÃO
RESULTADO DE LICITAÇÃO - PREGÃO PRESENCIAL Nº
004/2024

A Prefeitura Municipal de Colider/MT, através de seu Pregoeiro e Equipe de Apoio, torna público o **RESULTADO** do julgamento referente ao **Pregão Presencial nº 004/2024**, cujo objeto é a "O Presente Edital tem por Objeto o **REGISTRO DE PREÇOS PARA FUTURA E EVENTUAL CONTRATAÇÃO DE EMPRESA PARA SERVIÇOS DE HOSPEDAGEM EM HOTEL, LOCALIZADOS NO MUNICÍPIO DE COLIDER, ATENDENDO AS NECESSIDADES DAS DIVERSAS SECRETARIAS MUNICIPAIS**".

Sagraram-se vencedoras as seguintes empresas:

EMPRESAS	ITENS	VL. TOTAL (R\$)
MARINI & SANTOS LTDA	01 e 02	117.500,00

Colider/MT, 06 de maio de 2024.

ROBERTO SILVA DOS SANTOS
 Pregoeiro Oficial

Publique-se

EDITAL DE CONVOCAÇÃO DA ASSEMBLÉIA GERAL EXTRAORDINÁRIA DA COOPERATIVA DOS CAMINHONEIROS DE SORRISO - COOCAMS
 CNPJ – Nº. 08.319.779/0001-14
 NIRE 51400007624

O Diretor Presidente da Cooperativa dos Caminhoneiros de Sorriso – COOCAMS, no uso das atribuições que lhe confere o Estatuto Social, convoca os associados, que nesta data são em número de 54 (cinquenta e quatro), em condições de votar, para se reunirem em Assembleia Geral Extraordinária, a realizar-se de acordo com os indicativos abaixo:

DATA 19 de junho de 2024
 LOCAL: Rua de Acesso, 744, Residencial Santa Clara – Sorriso/MT.
 HORÁRIO: As 17:00 (dezoito horas) em 1ª (primeira) convocação com a presença de 2/3 dos Cooperados com direito a voto; ou às 18:00 (dezoito horas) em 2ª (segunda) convocação com a presença de metade mais um dos Cooperados com direito a voto, ou às 19:00 (dezenove horas) em 3ª (terceira) e última convocação com a presença de no mínimo 10 (dez) cooperados com direito a voto.

ORDEM DO DIA:

- Em Regime de Assembleia Geral Extraordinária:
- Prestação de contas dos órgãos de administração, acompanhada do parecer do Conselho Fiscal, relativas ao ano calendário 2023, compreendendo:
 - Relatório de Gestão;
 - Balanco Patrimonial;
 - Demonstrativo das sobras ou perdas decorrentes da insuficiência das contribuições para a cobertura das despesas da sociedade;
 - Parecer do Conselho Fiscal.
 - Destinação das sobras apuradas ou rateio das perdas.
 - A fixação do valor dos honorários, gratificações e cédula de presença dos membros do Conselho de Administração e do Conselho Fiscal;
 - Novos sócios;
 - Exclusão ou pedido de demissão de sócios;
 - Eleição e posse dos componentes do Conselho Fiscal.
 - Alteração de endereço dentro do município;
 - Inclusão de atividade secundária (para aquisição de combustíveis);
 - Consolidação do Estatuto com as alterações;
 - Outros assuntos de interesse social.

Sorriso-MT, 06 de junho de 2024.

Sidinei dos Santos – Diretor Presidente

1º OFÍCIO EXTRAJUDICIAL DE SINOP
 COMARCA DE SINOP - ESTADO DE MATO GROSSO

REGISTRO DE IMÓVEIS, TÍTULOS E DOCUMENTOS

EDITAL DE INTIMAÇÃO

A Registradora do Cartório do 1º Ofício Sinop/MT, nos termos do art. 26 da Lei nº 9.514/97, INTIMA a Sra. **EDUARDA COSTA LIMA - CPF: 061.765.031-40** a comparecer em Cartório, na Rua das Nogueiras, n.º 1.108, Centro de Sinop/MT, entre 09 e 17 horas nos dias úteis de segunda a sexta-feira, e no prazo improrrogável de 15 (quinze) dias, a contar deste Edital, para **PAGAMENTO** (purgação da mora) dos valores devidos em atraso, no total de **RS 11.867,20** (onze mil, oitocentos e sessenta e sete reais e vinte centavos), bem como eventuais acréscimos de juros, correções e despesas legais até a data do pagamento, referente ao instrumento particular de venda e compra de bem imóvel, financiamento com garantia de alienação fiduciária de imóvel e outras avenças, contrato nº 10171619605, datado de 25.01.2022, registrado sob o nº 03, na matrícula nº **92.634**, deste Cartório, o qual constitui a PROPRIEDADE FIDUCIÁRIA do imóvel CASA nº 06, da QUADRA nº 04, localizada no "CONDOMÍNIO PORTAL DO SERVIDOR", situado no Bairro de Chácaras Sinop, Gleba Celeste - 3ª Parte, no Município de Sinop, Estado de Mato Grosso, sob pena de vencimento antecipado de toda a dívida, consolidação da propriedade do imóvel em favor do credor fiduciário - ITAÚ UNIBANCO S.A., e imediata execução da dívida através de leilão extrajudicial do imóvel.

Sinop-MT, 06 de junho de 2024.

Aparecida Maria Hartmann
 Registradora

1º Ofício Extrajudicial de Sinop/MT
 Hiury de Souza Barron
 Registrador Substituto



1º OFÍCIO EXTRAJUDICIAL DE SINOP
 COMARCA DE SINOP - ESTADO DE MATO GROSSO

REGISTRO DE IMÓVEIS, TÍTULOS E DOCUMENTOS

EDITAL DE INTIMAÇÃO

A Registradora do Cartório do 1º Ofício Sinop/MT, nos termos do art. 26 da Lei nº 9.514/97, INTIMA a Sra. **SIMONE PIRES DE MORAES - CPF: 031.581.861-10** a comparecer em Cartório, na Rua das Nogueiras, n.º 1.108, Centro de Sinop/MT, entre 09 e 17 horas nos dias úteis de segunda a sexta-feira, e no prazo improrrogável de 15 (quinze) dias, a contar deste Edital, para **PAGAMENTO** (purgação da mora) dos valores devidos em atraso, no total de **RS 15.208,18** (quinze mil, duzentos e oito reais e dezoito centavos), bem como eventuais acréscimos de juros, correções e despesas legais até a data do pagamento, referente ao instrumento particular de venda e compra de bem imóvel, financiamento com garantia de alienação fiduciária de imóvel e outras avenças, Contrato nº 10169349405, datado de 08.11.2021, registrado sob o nº 04, na matrícula nº **91.139**, deste Cartório, o qual constitui a PROPRIEDADE FIDUCIÁRIA do imóvel DATA nº 04, da QUADRA nº 01, com a área de 300,00m, situada no Loteamento denominado "JARDIM TERRA RICA", no Município de Sinop, Estado de Mato Grosso, sob pena de vencimento antecipado de toda a dívida, consolidação da propriedade do imóvel em favor do credor fiduciário - ITAÚ UNIBANCO S.A., e imediata execução da dívida através de leilão extrajudicial do imóvel.

Sinop-MT, 06 de junho de 2024.

Aparecida Maria Hartmann
 Registradora

1º Ofício Extrajudicial de Sinop/MT
 Hiury de Souza Barron
 Registrador Substituto



PREFEITURA MUNICIPAL DE IPIRANGA DO NORTE
RESULTADO - PREGÃO ELETRÔNICO Nº 018/2024

O Município de Ipiranga do Norte - MT, através de sua Pregoeira Oficial, designada através da Portaria Municipal nº 016/2024, no uso de suas atribuições que lhe confere a Lei Federal nº 14.133 de 1º de abril de 2021, torna público que se conseguiu vencedora do Pregão Eletrônico nº 018/2024, referente à "Registro de Preços para Futura e Eventual Aquisição de Materiais para Sinalização Viária para Atender as Necessidades do Município de Ipiranga do Norte - MT", a seguinte Empresa: 1) VIA NORTH INDÚSTRIA E COMÉRCIO LTDA, devidamente inscrita no CNPJ sob o n.º 48.671.264/0001-01, localizada na Rodovia Herminio Antônio Pennacchi, s/n.º, BRCAO 03, KM 05, Bairro Lotes da Rodovia Herminio Antônio Pennacchi, no município de Rolândia - PR, CEP: 86.606-850, vencedora dos itens n.º 01, 02, 03 e 04, com valor total de **RS 243.711,80** (duzentos e quarenta e três mil e setecentos e onze reais e oitenta centavos). Ipiranga do Norte - MT, 06 de Junho de 2024.

Ane Kelly Ribeiro Pittieri - Pregoeira Municipal

PREFEITURA MUNICIPAL DE IPIRANGA DO NORTE
PREGÃO ELETRÔNICO Nº 021/2024

O Município de Ipiranga do Norte - MT, por intermédio de sua Pregoeira Municipal, designada através da Portaria Municipal nº 016/2024, torna público para conhecimento de empresas interessadas que realizará Licitação na Modalidade de Pregão, na forma Eletrônica nº 021/2024, Tipo Menor Preço por Lote, em conformidade com as disposições da Lei Federal nº 14.133/2021, Lei Complementar nº 123/2006 e alterações. Licitação destinada a "Registro de Preços para Futura e Eventual Contratação de Empresa Especializada em Serviços de Confeição e Instalação de Letreiros em Estrutura ACM", conforme especificações constantes no Edital. Data para cadastro de proposta: a partir das 09:00 horas do dia 07/06/2024, a abertura de propostas será realizada dia 19/06/2024, às 08:00 horas, a sessão de disputa no dia 19/06/2024, às 09h00min, horário de Brasília - DF, local: Portal: Bolsa de Licitações do Brasil - BLL. www.bll.org.br. O edital poderá ser obtido através do site <http://portal.prefirangadonorte-mt.agilcloud.com.br/Citacao/ConsultaLicacoes.aspx> e ainda poderá ser obtido através do e-mail: licitacao@ipirangadonorte.mt.gov.br. Informações na Comissão Permanente de Licitações, sito à Rua dos Girassóis, n.º 315, Centro, de Segunda à sexta-feira, das 07h00min às 11h00min e das 13h00min às 15h00min (horário de Mato Grosso), exceto feriados, e tel: (65) 9 206-7404 e e-mail: licitacao@ipirangadonorte.mt.gov.br. Ipiranga do Norte-MT, 06 de junho de 2024.

Ane Kelly Ribeiro Pittieri - Pregoeira Municipal

PREFEITURA MUNICIPAL DE VÁRZEA GRANDE - MT

EXTRATO DA RATIFICAÇÃO DO COMUNICADO DE DISPENSA DE LICITAÇÃO Nº 39/2024

Termo de Referência nº 13/2024 – Secretaria Municipal de Saúde.

Tendo em vista a necessidade apresentada pela Secretaria Municipal de Saúde, na realização de DISPENSA DE LICITAÇÃO PARA CONTRATAÇÃO EM CARÁTER DE URGÊNCIA DE EMPRESA ESPECIALIZADA EM SERVIÇOS DE MANUTENÇÃO ELÉTRICA PARA ATENDER AS DEMANDAS DO HOSPITAL E PRONTO SOCORRO MUNICIPAL DE VÁRZEA GRANDE E DEMAIS PRÉDIOS ABRANGENTES DA SECRETARIA DE SAÚDE DO MUNICÍPIO DE VÁRZEA GRANDE - MT. RATIFICO o Ato de Dispensa nº 39/2024, emitido pela Secretaria Municipal de Saúde, para empresa **PHB CONSTRUÇÕES LTDA**, inscrita no CNPJ sob nº 29.073.051/0001-25, com o valor total na importância de **RS 1.138.913,0000 (um milhão, cento e trinta e oito mil e novecentos e treze reais)**. O prazo de vigência do contrato será de 01 (um) ano, contados a partir da data da assinatura do contrato. Publique-se e cumpra-se. Várzea Grande, 05 de junho de 2024.

Maria das Graças Metelo
 Secretária Municipal de Saúde Interina
 SMS/VG

PREFEITURA MUNICIPAL DE NOVA MUTUM
AVISO DE CANCELAMENTO - PREGÃO ELETRÔNICO Nº 042/2024

O município de Nova Mutum - MT comunica aos interessados o cancelamento do referido cartame, tendo em vista a necessidade de realizar alterações no descritivo e quantidade dos itens. Nova Mutum - MT, 06 de Junho de 2024.

Sérgio Vitor Alves Rodrigues - Pregoeiro

PREFEITURA MUNICIPAL DE NOVA MUTUM
AVISO DE LICITAÇÃO - PREGÃO ELETRÔNICO Nº 061/2024

Objeto: REGISTRO DE PREÇOS PARA FUTURA E EVENTUAL AQUISIÇÃO DE ELETRODOMÉSTICOS, ELETRONELÉTRONICOS, MOVEIS, OUTROS EQUIPAMENTOS E MATERIAIS PERMANENTES, PARA SUPRIR AS NECESSIDADES DA NOVA ESCOLA NO BAIRRO MONTESERRAT E OUTRAS, QUE CONTARÁ COM QUADRA DE ESPORTES, LABORATÓRIO DE INFORMÁTICA, SALA DOS PROFESSORES, COZINHA, REFEITÓRIO E SETOR ADMINISTRATIVO - Tipo: Aberto e Fechado. Disputa: menor preço por ITEM - Data de abertura: 21 de Junho de 2024. Horário: 10h - Local: www.bll.org.br/Edital e anexos: Poderá ser obtido no site <http://www.novamutum.mt.gov.br/publicacoes/licitacoes>, pelo e-mail: eduardo.licitacao@novamutum.mt.gov.br ou telefone **65-3308.5400. Nova Mutum-MT, 06 de junho de 2024.

Eduardo Henrique Correia Miller - Pregoeiro

PREFEITURA MUNICIPAL DE NOVA MUTUM
AVISO DE LICITAÇÃO - PREGÃO ELETRÔNICO Nº 062/2024

Objeto: REGISTRO DE PREÇOS PARA FUTURA AQUISIÇÃO DE EQUIPAMENTOS E MATERIAIS PERMANENTES E CONSUMO PARA EQUIPAR E ESTRUTURAR UNIDADES DA SECRETARIA MUNICIPAL DE SAÚDE E SECRETARIA MUNICIPAL DE EDUCAÇÃO - Tipo: Aberto e Fechado. Disputa: menor preço por ITEM - Data de abertura: 26 de Junho de 2024. Horário: 10h - Local: www.bll.org.br/Edital e anexos: Poderá ser obtido no site <http://www.novamutum.mt.gov.br/publicacoes/licitacoes>, pelo e-mail: eduardo.licitacao@novamutum.mt.gov.br ou telefone **65-3308.5400. Nova Mutum-MT, 06 de junho de 2024.

Eduardo Henrique Correia Miller - Pregoeiro

PREFEITURA MUNICIPAL DE VÁRZEA GRANDE - MT

EXTRATO DA RATIFICAÇÃO DO COMUNICADO DE DISPENSA DE LICITAÇÃO Nº 37/2024

Termo de Referência nº 09/2024 – Secretaria Municipal de Saúde.

Tendo em vista a necessidade apresentada pela Secretaria Municipal de Saúde, na realização de DISPENSA DE LICITAÇÃO EM CARÁTER EMERGENCIAL QUE TEM POR OBJETO A CONTRATAÇÃO DE EMPRESA PARA O FORNECIMENTO DE EQUIPOS, SERINGAS COM CESSÃO DE BOMBAS DE INFUSÃO EM REGIME DE COMODATO DE EQUIPAMENTOS, PARA ATENDER AS NECESSIDADES DO HOSPITAL E PRONTO SOCORRO MUNICIPAL DE VÁRZEA GRANDE, UPA IPASE, UPA CRISTO REI. RATIFICO o Ato de Dispensa nº 37/2024, emitido pela Secretaria Municipal de Saúde, para empresa **SAMTRONIC INDUSTRIA E COMERCIO LTDA**, inscrita no CNPJ sob nº 58.426.628/0001-33, com o valor total na importância de **RS 2.106.480,0000 (dois milhões, cento e seis mil e quatrocentos e oitenta reais)**. O prazo de vigência do contrato será de 01 (um) ano, contados a partir da data da assinatura do contrato. Publique-se e cumpra-se. Várzea Grande, 05 de junho de 2024.

Maria das Graças Metelo
 Secretária Municipal de Saúde Interina
 SMS/VG



VAGA DE EMPREGO

Enviar currículo no e-mail:
evolution.sinop@gmail.com

RECEPÇÃO E RELACIONAMENTO AO CLIENTE

ACADEMIA

EVOLUTION

HORÁRIO:
DAS 10H:00-14H:00 E DAS 18H:00-22H:00

AV. DOS PINHEIROS, 2412 - JARDIM DAS OLIVEIRAS, SINOP | MT



MEGA OFERTA
 Por tempo limitado



TODA A LOJA COM
50% DE DESCONTO

APROVEITE

FRETE GRÁTIS PARA TODO O

BRASIL

Entrega rápida



WHATSAPP



INSTAGRAM

7 Copas Store
 Conta comercial do WhatsApp



@7COPASSTORE



SITE

setecopas.com



WHATSAPP:(66) 99646-8089



eLOG
 encomendas centro-norte

ENVIOS EXPRESSOS



+150
 Norte · Centro Oeste · Sudeste
LOCALIDADES

AGILIDADE
SEGURANÇA
RAPIDEZ

(65) 3623-2939

(65) 9 9699-3505

www.elogcomendas.com.br



Aposta casada e movimentação incomum no Rio despertaram "alerta vermelho"

LUCAS PAQUETÁ. Ação conjunta chamou atenção de órgãos de integridade para acompanhamento mais detalhado de apostas

FOTO: GETTY IMAGES

DA REPORTAGEM

O veredito entre culpado e inocente é apenas uma das muitas perguntas que permeiam o caso de acusação a Lucas Paquetá por participação em apostas. Da origem das infrações até o risco de punição, a realidade aponta mais para especulações do que informações, e nós tentamos esclarecer pontos e indicar caminhos da investigação que coloca em xeque a carreira de um dos principais jogadores da seleção brasileira.

Decretar o peso dos fatos relatados em um documento de mais de duas mil páginas entregue pela Federação Inglesa ao Comitê Independente soaria muita pretensão. No entanto, é possível destrinchar a bandeira vermelha (red flag, na expressão em inglês) que ligou o alerta para a investigação, bem como explicar de maneira didática quais as características de uma movimentação suspeita e os órgãos responsáveis pelo monitoramento em ligas mundo afora.

PONTO DE PARTIDA

A aposta casada para os cartões amarelos de Lucas Paquetá, no jogo entre West Ham 1x1 Aston Villa, e Luiz Henrique, em Villarreal 1 x 1 Real Bétis, ambos no dia 12 de março de 2023 foi o que despertou o "red flag" (bandeira vermelha) para os órgãos de fiscalização e integridade de apostas esportivas. Na ocasião, chamou a atenção a movimentação incomum na casa de apostas Betway, patrocinadora do West Ham.

A operação da Betway é pequena no Brasil, apresenta números irrelevantes perante seus concorrentes no mer-

cado e tem maior volume de usuários no estado de São Paulo, com ênfase na capital. A partir do momento que operações de grande volume passaram a ser executadas no Rio de Janeiro, o compliance da Betway, bem como de órgãos de integridade, foi em busca de mais informações.

Nesta data, foi identificada no município de Duque de Caxias, na Baixada Fluminense, sete apostas casadas que totalizavam um valor de aproximadamente R\$ 60 mil para que Lucas Paquetá e Luiz Henrique fossem advertidos em seus jogos - o que acabou acontecendo. A partir daí, instaurou-se uma varredura mais criteriosa e aprofundada que identificou outros três jogos com características similares de apostas em cartões amarelos do meia da seleção brasileira: contra Leeds United, Leicester City e, por fim, Bournemouth, este já na última temporada.

Com os dados em mãos, partiram para uma apuração através de pesquisa de fonte aberta, sem necessariamente quebra de sigilo, o que foi suficiente para identificar proximidade de Lucas Paquetá com esses apostadores dos jogos do dia 12 de março identificados através de IPs e cadastros.

Durante a investigação da Federação Inglesa, Lucas Paquetá forneceu acesso aos seus celulares. Nos aparelhos, não foram identificadas conversas objetivas do jogador sobre apostas específicas. Por outro lado, os investigadores entendem ter provas suficientes para atestar a relação de proximidade dos atletas com os usuários, fosse através de mensagens de temas diversos ou diálogos com terceiros.



Lucas Paquetá foi denunciado pela FA por envolvimento em apostas esportivas

COMO É FEITA A FISCALIZAÇÃO?

A Ibia (International Betting Integrity Association) é uma associação criada por casas de apostas do mundo todo que monitora as ações nas bancas e fiscaliza apostas cruzadas dos mais diferentes mercados, seja em resultado de jogos, cartões, combinações e afins.

O acesso direto aos dados dessas casas de apostas per-

mite que o órgão faça varreduras de alcance maior do que outras empresas de integridade e monitoramento.

Neste trabalho, a Ibia utiliza softwares que têm acesso ao IP dos usuários, o que possibilita identificar a localização da aposta por computador ou celular.

A partir do momento que existe uma movimentação suspeita, todas as informações disponíveis através do

cadastro do apostador na casa são conhecidas - como documentos, comprovantes de residência e outros.

MOVIMENTOS SUSPEITOS

Movimentações atípicas são identificadas de várias maneiras e por vários fatores, não apenas por aportes financeiros muito altos.

O fracionamento das apostas é outro ponto que

usualmente desperta um alerta nos órgãos fiscalizados.

Isso acontece quando há muitas apostas do mesmo apostador ou no mesmo perfil em determinado mercado. Foi essa a natureza da apuração mais minuciosa envolvendo Lucas Paquetá a partir da aposta casada com o cartão amarelo para Luiz Henrique nas partidas do dia 12 de março.



eLOG
encomendas centro-norte

+150 ~~encomendas~~
Norte - Centro Oeste - Sudeste
LOCALIDADES

ENVIOS EXPRESSOS



**AGILIDADE
SEGURANÇA
RAPIDEZ**

(65) 3623-2939

(65) 9 9699-3505

www.elogencomendas.com.br

Iluminare está com obras a todo vapor e já transforma o Ghizoni

EDIÇÃO 10 ANOS. Maior mostra de arquitetura, design e decoração do Norte de MT celebra edição especial

FOTO: DIVULGAÇÃO

ASSESSORIA DE IMPRENSA

As obras da edição especial de 10 anos da Iluminare – Refúgio Habitável – estão a todo vapor, transformando o Ghizoni Centro de Eventos em um verdadeiro oásis de criatividade e inovação. Com uma área de 15 mil m², a maior mostra de arquitetura, design e decoração do Norte de Mato Grosso promete encantar o público com espaços deslumbrantes e projetos inovadores.

Desde o dia 15 de maio, mais de 700 profissionais, incluindo arquitetos, empresários e equipes operacionais, tem trabalhado intensamente para preparar o evento, que tem a abertura oficial marcada para esta sexta (7), às 19h30, e segue até o dia 16. A entrada será aberta ao público, com um valor simbólico de R\$15 no ingresso solidário que será repassado para oito instituições filantrópicas do município Sinop.

Quem adentra o Ghizoni Centro de Eventos não reconhece mais o espaço. Os corredores estão repletos de sons de ferramentas em ação, o aroma de madeira recém-cortada está no ar, e a iluminação dos ambientes e as formas únicas prometem atrair a atenção e estimular a imaginação.

A idealizadora do evento Val Araújo, compara a preparação da Iluminare à construção de uma cidade em poucos dias. "São cons-

truções grandes, com acabamentos perfeitos. Nesta última semana, muitos viraram a noite trabalhando para cumprir o cronograma. É uma dedicação muito grande desses profissionais e da direção, para conseguir entregar tudo pronto e bonito para o dia 7, que é a abertura", explicou.

Ela afirmou que a organização é essencial para o sucesso da Iluminare. "A mostra tem uma responsabilidade muito grande com o público. As pessoas esperam por esse momento. O que vai ter de inspiração? O que a Iluminare está preparando para a parte cultural ou de lazer? Precisamos realmente alinhar tudo. São ambientes inspiradores com projetos incríveis criados para gerar experiência com o público. As pessoas que vem nos prestigiar vão perceber que tudo foi feito com muito amor e carinho", comentou. A expectativa é que mais de 20 mil pessoas prestigiem a mostra durante os 10 dias de evento. A edição comemorativa da Iluminare contará com a participação de 35 expositores e uma galeria de artes com mais de 10 artistas. Todas as noites, o público poderá apreciar apresentações culturais de dança, violino, cantores, coral e muito mais. Um espaço gastronômico oferecerá uma variedade de pratos, e, para o Dia dos Namorados, um menu especial será ser-



vido no restaurante, assinado pela chef Ariane Carvalho. Haverá também um espaço kids para as crianças.

Com o tema 'Refúgio Habitável', a Iluminare

2024 busca unir a arte, a arquitetura e o design, para apresentar a criatividade e inovação trazendo tendências mundiais para a região. "Como é importante ter um

refúgio habitável, onde você tenha conforto para receber as pessoas que você ama, em uma mesa.

Tudo estará voltado para a casa, sobre aconche-

Mostra Iluminare começa hoje

go, acolhimento, onde está a sua essência.

A casa é única, de cada morador e o propósito é levar isso a importância de cuidar disso", ressaltou.

JUSTIÇA

Produtor rural com dívidas de R\$ 126 milhões consegue Recuperação Judicial

FOTO: ILUSTRAÇÃO



Decisão traz um alento e abre novas portas para o produtor na reestruturação de suas dívidas

ASSESSORIA DE IMPRENSA

Um produtor rural do Mato Grosso, diante de uma expressiva dívida de R\$ 126 milhões, conseguiu na Justiça a aprovação para a Recuperação Judicial. A decisão judicial traz um alento e abre novas portas para o produtor na reestruturação de suas dívidas, assegurando a manutenção de suas operações no campo.

O processo foi habilmente gerido pelos doutores João Domingos, Leandro Marmo e Dra. Karla Brum, da banca João Domingos Advogados e Associados, escritório especializado em direito do agronegócio.

Este caso ilustra a aplica-

ção estratégica da legislação brasileira em favor de entidades do setor agrícola durante períodos financeiramente adversos. Com a recuperação judicial aprovada, o produtor pode agora dialogar com seus credores em condições mais vantajosas, com o intuito de não apenas transpor a crise atual, mas também de preservar postos de trabalho e garantir a sustentabilidade de suas atividades a longo prazo.

Quando o produtor procurou auxílio, estava desesperado, particularmente devido a uma dívida de Barter com uma empresa à qual deveria entregar os grãos. Já em fase de colheita, era crucial para ele obter prote-

ção sobre os grãos para utilizar o valor obtido na viabilização de sua recuperação judicial. A perda dos grãos para a empresa, através de um possível arresto, poderia resultar em falência.

Inicialmente, a equipe de advocacia identificou que o produtor não possuía toda a documentação ou as condições necessárias para solicitar a recuperação judicial diretamente. Por isso, foi essencial a implementação de uma medida cautelar, uma liminar que assegurasse o direito do produtor de colher e reter os lucros dos grãos. Essa ação imediata resultou no deferimento da liminar, que foi um passo crucial antes do pedido principal de recupera-

ção judicial, deferido recentemente.

A conjuntura enfrentada pelo produtor espelha os desafios impostos ao setor agrícola nacional, vital para a economia, mas vulnerável a variáveis que ameaçam sua estabilidade financeira, como o encarecimento dos insumos, a volatilidade dos preços de mercado, a compressão das margens de lucro, e eventos climáticos adversos, a exemplo do El Niño.

A ação sublinha a necessidade imediata de medidas protetivas para sustentar as atividades empresariais agrícolas, destacando o perigo de danos irreparáveis se tais providências não forem implementadas.

FIEMT

Câmara da Mulher discute ações para fomentar público feminino no mercado de trabalho

ASSESSORIA DE IMPRENSA

Quase 70% das pessoas que estão fora do mercado de trabalho são mulheres, conforme dados levantados pelo Observatório da Indústria e apresentados na primeira reunião da Câmara da Mulher da Federação das Indústrias de Mato Grosso (Fiemt).

Os diversos desafios que o público feminino enfrenta são frutos de desigualdades históricas e estruturais e apesar dos avanços, ainda há obstáculos e preconceitos que limitam a participação plena das mulheres em diversas áreas profissionais.

É de olho nessa bandeira que representatividades femininas da indústria, comércio, serviços e do agronegócio mato-grossense, discutiram estratégias e ações para elevar a participação ativa das profissionais femininas. "É preciso abrir as discussões, entender com profundidade o cenário e fomentar a participação das mulheres em todos os setores da

economia", alertou a presidente da Câmara, Ana Cassia Petroni Rangel. A Câmara faz parte do Conselho Temático de Responsabilidade Social (Cores) da Fiemt.

Segundo ela, as principais diretrizes são: realizar ações que influenciem na promoção de condições de trabalho justas e inclusivas para as mulheres na indústria; e fortalecer a presença feminina em negócios e proprietárias de negócios no setor industrial. A vice-presidente é a empresária Ulana Maria Bruehmueller.

Fazem parte da entidade importantes instituições da economia mato-grossense, como a Federação da Agricultura e Pecuária de Mato Grosso (Famato), a Federação do Comércio (Fecomércio), o Sebrae e a OAB-MT, além dos Sindicatos de Biocombustíveis, da Indústria de Panificação, das Indústrias Metalúrgicas, Mecânicas e de Material Elétrico, da Construção, de Extração de Calciário e do Vestuário.

FOTO: DIVULGAÇÃO



Câmara da Mulher faz parte do Conselho de Responsabilidade Social da Fiemt

É PATRIMÔNIO DO POVO BRASILEIRO!

A Lei 14.555/23 reconheceu as festas juninas como manifestação da cultura nacional.



Panes deixam 557 motoristas parados na BR-163 durante feriado de Corpus Christi

NOVA ROTA. Equipes operacionais atenderam em média um veículo parado na rodovia a cada 13 minutos

FOTO: DIVULGAÇÃO

DA REPORTAGEM

As panes veiculares foram responsáveis pela interrupção da viagem de 557 motoristas que trafegaram pela BR-163/MT durante o feriado prolongado de Corpus Christi, celebrado em 30 de maio. Em média, as equipes operacionais da Nova Rota do Oeste atenderam um veículo parado na rodovia a cada 13 minutos, considerando o período de 29 de maio a 2 de junho.

O levantamento da Concessionária demonstra que 56,5% dos casos poderiam ser evitados por meio de uma manutenção básica do veículo, visto que os motoristas seguiram viagem após o atendimento ainda na rodovia.

O restante, 43,5%, tiveram que ser removidos pelos guinchos da Concessionária para pontos de apoio próximos ao local da pane. Nesses espaços, o dono do veículo encontra serviços como oficinas mecânicas, borracharias, restaurantes e sinal de internet, ou seja, assistência para resolver o problema.

O diretor de Operação e Tecnologia da Nova Rota, Wilson Ferreira, explica que a Concessionária sempre reforça sobre a importância da manutenção veicular para uma viagem mais tranquila. "Os nossos números demonstram que alguns motoristas ainda deixam de lado a manutenção e acabam tendo problemas que poderiam

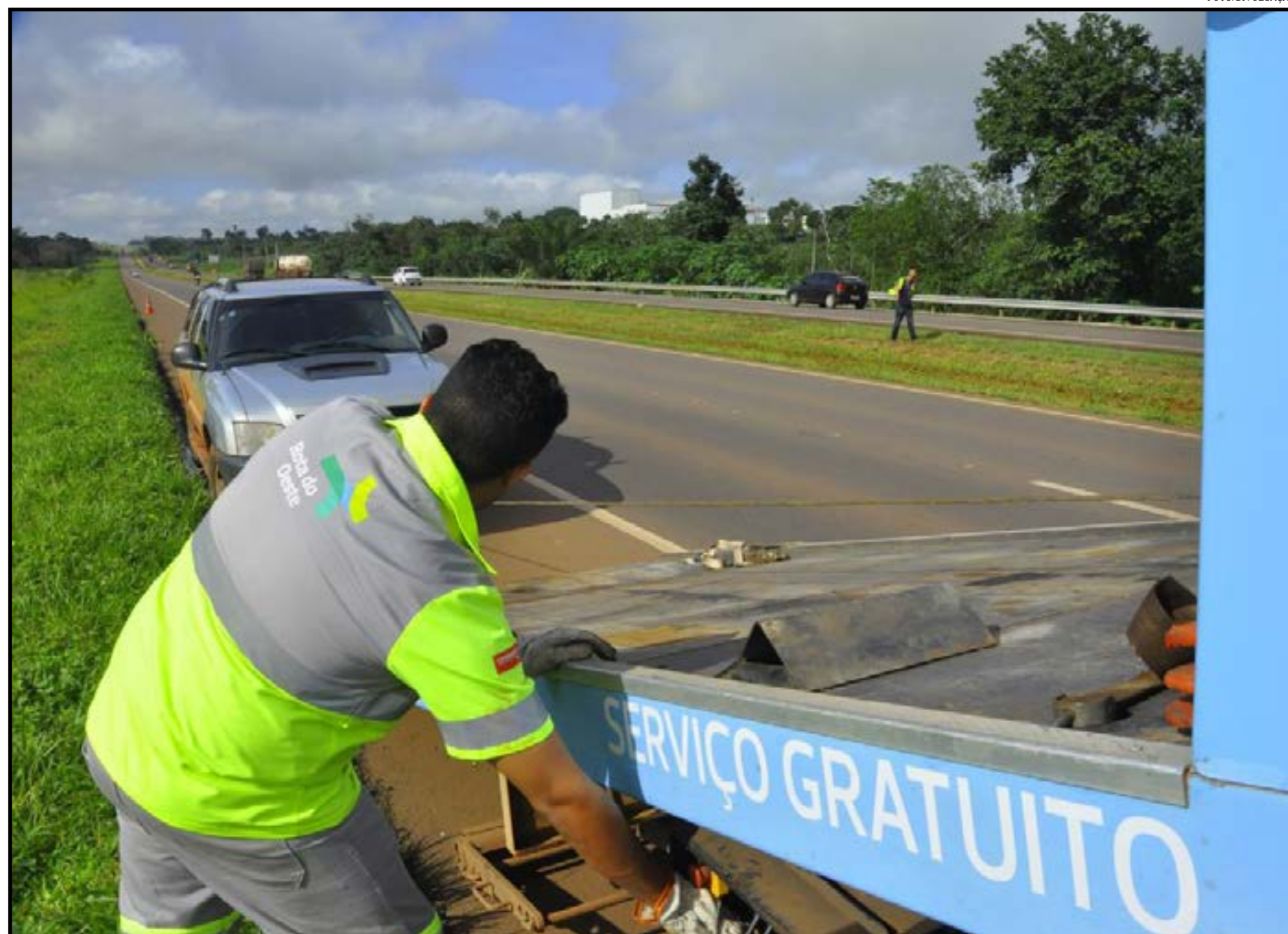

Alto número reflete falta de cuidados preparatórios para pegar estrada

ser evitados e atrasam a viagem de forma desnecessária", comenta.

Dos 557 atendimentos por panes, 400 foram relacionados a problemas

mecânicos, 31 por falta de combustível, 36 por panes elétricas, 28 por superaquecimento do motor e 72 por problemas diversos. Os dias com maior número

de atendimentos foram a quarta e quinta-feira, quando as famílias iniciam o passeio, com 125 e 114 casos, respectivamente.

Para atender à deman-

da do feriadão a Concessionária realizou a operação Rota à Vista, que consiste no reposicionamento de viaturas para garantir a celeridade nos atendimen-

tos.

A assistência prestada é 100% custeada pelo valor arrecadado pelas praças de pedágio e não tem custo adicional ao motorista.

Um guia completo de Sinop. Tudo o que você procura a um clique!

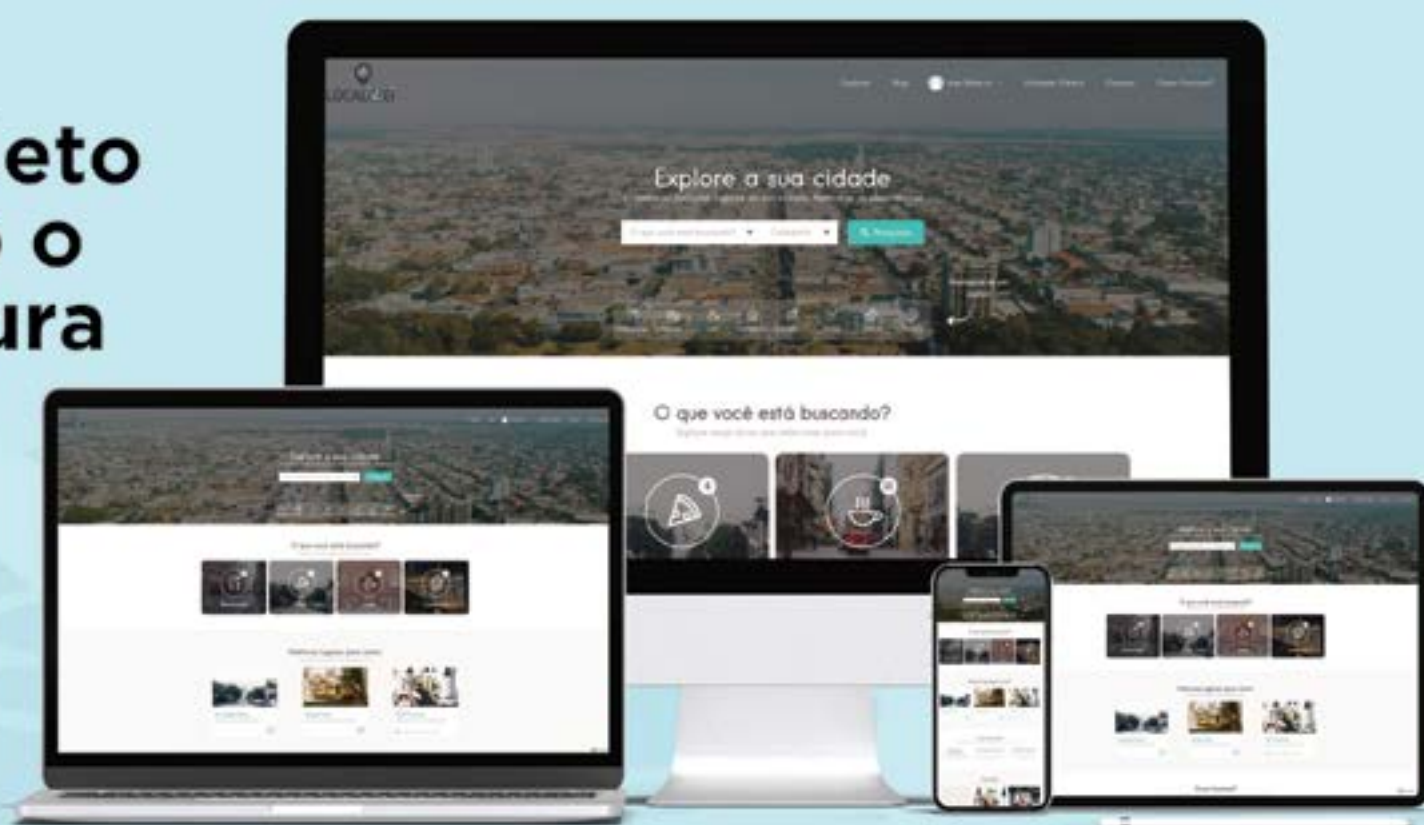

 Lista digital

 Guia Local

 Agenda Cultural

 Lazer e Turismo

 | www.localizei.com.br

Aponte a câmera do seu celular e fale conosco agora:



LOCALIZEI

 localizei_sinop