

MEDEIROS QUER CONVOCAR FÁVARO E PIMENTA PARA ESCLARECIMENTO

Página -3



AÇÃO E SINOP ABREM VANTAGEM POR VAGAS NAS SEMIFINAIS

Página -6



O QUE CAUSOU A TRAGÉDIA NO RIO GRANDE DO SUL?

Página -2

# DIÁRIO DO ESTADO

QUINTA-FEIRA

O JORNAL DIÁRIO DO ESTADO DO MATO GROSSO



WEBSITE

Manhã Tarde Noite Máx 33 | Mín 17

06 de Junho de 2024 | Ano V - Edição 1309 - R\$ 3,00 | Informações: 66 3535-1000 | www.diariodoestadomt.com.br | Fundado em 2019

DIVULGAÇÃO

## HORA DA VERDADE



### Fundo é criado para receber doações de quem diz que quer preservar meio ambiente

O governador Mauro Mendes assinou a mensagem, que será encaminhada à Assembleia, do projeto de lei que cria o Fundo de Apoio às Florestas, denominado "Fundo Amigos da Floresta - 3F", e permite que o Governo receba doação de recursos para a criação, regularização e manutenção de parques e unidades de conservação no Estado.

Página - 3

DIVULGAÇÃO

### Soja (saca 60Kg) Venda

Sinop	R\$ 116,80
Sorriso	R\$ 116,90
Lucas R. Verde	R\$ 117,90
Nova Mutum	R\$ 119,30
Rondonópolis	R\$ 127,40

Fonte: IMEA

### Milho (saca 60Kg) Venda

Sinop	R\$ 34,80
Sorriso	R\$ 36,00
Lucas R. Verde	R\$ 36,65
Nova Mutum	R\$ 36,80
Rondonópolis	R\$ 40,25

Fonte: IMEA

### Arroz (saca 60Kg) Venda

Sinop	
Arroz Sequeiro Cultivar Primavera	R\$ 135,00
Sorriso	
Arroz Sequeiro Cultivar Primavera	R\$ 135,00

Fonte: AGROLINK

### Algodão

Cuiabá	R\$ 129,52
Sorriso	R\$ 128,57
Lucas R. Verde	R\$ 128,80
Nova Mutum	R\$ 129,15
Rondonópolis	R\$ 130,66

Fonte: IMEA

### Boi Gordo (Compra comercial)

Sinop	R\$ 169,44
Nova Mutum	R\$ 174,75
Rondonópolis	R\$ 175,00

Fonte: IMEA

### Índice de preços

Cesta Básica	R\$ 737,58
--------------	------------

Fonte: IMEA

### Cotações

Dólar -0,78% R\$ 4,914

Bovespa +0,69% 118.786,60 pts

Euro -0,70% R\$ 5,277

Selic (13,25% a.a.) Salário mínimo R\$ 1.320

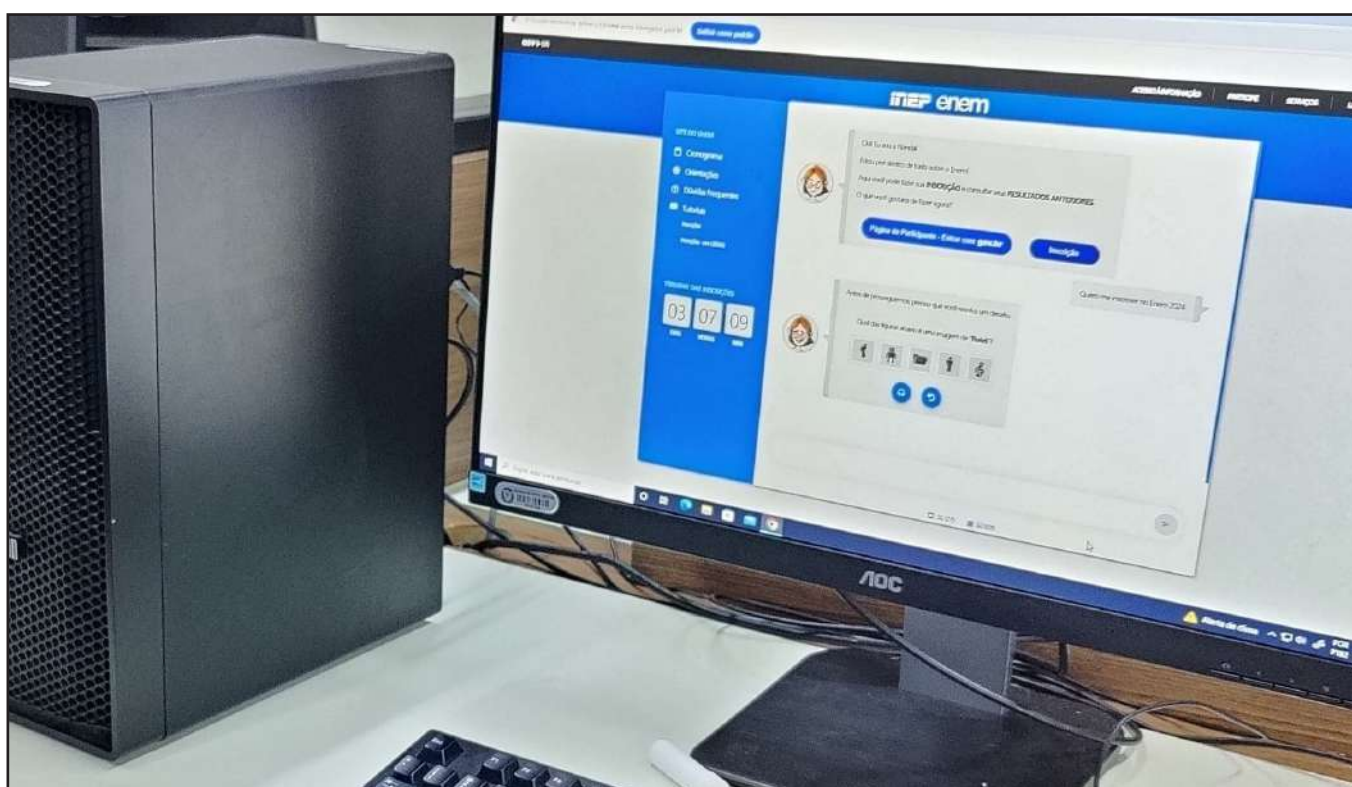

### Inscrições encerram nesta sexta

As inscrições para o Exame Nacional do Ensino Médio (Enem) se encerram nesta sexta. Os estudantes habilitados podem realizar as inscrições exclusivamente pela Página do Participante, no site do Instituto Nacional de Estudos e Pesquisas Educacionais Anísio Teixeira (Inep).

Página - 8

DIVULGAÇÃO

### DIA DOS NAMORADOS

## Bares e restaurantes esperam faturar mais

DIVULGAÇÃO



O Dia dos Namorados, considerado uma das datas mais importantes para o setor de bares e restaurantes, depois do Dia das Mães, leva otimismo aos empresários, revela pesquisa divulgada pela Associação Brasileira de Bares e Restaurantes (Abrasel).

Página - 7

### MUDANÇAS CLIMÁTICAS



## TÉCNICA ECONÔMICA

Em tempos em que as mudanças climáticas têm atormentado os produtores rurais e toda a cadeia do agronegócio, pesquisadores buscam saídas para evitar prejuízos bilionários.

Página - 4

Todo tipo de seguro a gente faz!

(66)99985-4325 @amazoniaseguros www.amazoniaseguros.com.br Av. Gov. Júlio Campos, 1245 St. Comercial, Sinop - MT





## Editorial

## PIB avançou no 1º tri, mas incerteza cresceu

A economia voltou a avançar com maior vigor no início deste ano, depois de seis meses de estagnação. A alta de 0,8% do PIB no primeiro trimestre e outros indicadores sugerem que por ora é razoável esperar que o crescimento de 2024 possa ficar entre 2% e 2,5%.

Caso venha a se confirmar, tal resultado será o melhor desempenho trienal desde 2011-13 (tirando da conta os anos atípicos da pandemia, 2020 e 2021). Ainda assim, trata-se de um aumento que não deve ser considerado satisfatório para que o país supere suas fragilidades socioeconômicas.

A questão imediata é saber se a atividade manterá ao menos o ritmo de progresso, ainda modesto.

No curtíssimo prazo, a alta das despesas em benefícios sociais e precatórios incentivaram o PIB. O salário mínimo mais elevado e a expansão de empregos e do rendimento médio do trabalho foram o esteio do crescimento no período.

O aporte na capacidade produtiva voltou enfim a subir; no acumulado de quatro trimestres, porém, recuou. A taxa de investimento é das mais baixas do século. O avanço do PIB deve-se mais ao consumo, em parte impulsionado pela despesa extra do governo, que tem limites já muito evidentes. Assim, melhorias recentes logo vão se tornar insustentáveis.

Novas incertezas nublam as perspectivas imediatas. A catástrofe no Rio Grande do Sul destruiu vidas, trabalho e capacidade produtiva; seus efeitos sobre o PIB por enquanto são incalculáveis.

Também há indefinição no âmbito internacional. A queda dos juros no Brasil depende, em parte relevante, das taxas nos Estados Unidos. Por ora, o aperto monetário americano contribui para a piora das condições financeiras por aqui.

Ademais, a projeção de dívida pública crescente, a descrença generalizada no cumprimento das metas de déficit orçamentário e indefinições sobre o comando do Banco Central devem impedir a baixa da Selic —tudo isso já eleva as taxas de juros de longo prazo.

Assim, o pequeno alívio no crédito decorrente da queda da taxa básica, em curso desde agosto de 2023, deve perder força no fim do ano. Embora o desempenho do mercado de trabalho seja positivo, há dúvida a respeito de quanto tempo uma situação de baixa de desemprego, aumento da média salarial e queda da inflação pode ser sustentável.

Lula poderia contribuir para a mitigação de incertezas e para o crescimento futuro se apresentasse um compromisso inequívoco com a responsabilidade fiscal, a autonomia do BC e a boa gestão das estatais. Tudo indica, entretanto, que não se deve apostar em mostras de pragmatismo por parte de Brasília.

“

A projeção de dívida pública crescente, a descrença generalizada no cumprimento das metas de déficit orçamentário e indefinições sobre o comando do Banco Central devem impedir a baixa da Selic

”

## Ranking dos Políticos



Tatiana Poroger  
@TatianaPoroger

RANKING  
POLÍTICOS

## O “governo” Lula atingiu recorde de arrecadação, ao mesmo tempo que:

- cortou verba para saúde;
- cortou verba para educação;
- cortou verba para ciência e tecnologia;
- cortou verba para combate a incêndios na Amazônia.

## A pergunta que fica é: pra onde está indo nosso dinheiro?

## IMAGEM DO DIA



A onça-pintada batizada de Ousado, que é considerada símbolo do Pantanal, foi vista no domingo (2) atacando um jacaré em um rio no Parque Estadual Encontro das Águas, na região de Porto Jofre, no Pantanal de Mato Grosso. O registro foi feito pelos fotógrafos João Biagini e Roger Benedik, durante um passeio de barco na região. Nas imagens é possível ver o felino saltando de um barranco para o rio. Em seguida, ele retirou o jacaré de dentro da água. João contou que essa foi a primeira vez que presenciou um ataque de onça-pintada na vida. Ele disse que se sentiu muito emocionado. Ousado foi resgatado em setembro de 2020 com queimaduras de terceiro grau nas patas devido ao incêndio que atingiu a região à época. A onça macho recebeu um tratamento à base de células-tronco no Instituto Nex, em Corumbá de Goiás. O animal foi encontrado por equipes do Corpo de Bombeiros Militar e por veterinários voluntários que atuam no resgate de animais na região, que teve grande parte da vegetação queimada. A recuperação do felino foi considerada satisfatória pelos pesquisadores e depois de um mês, ele foi solto na natureza.

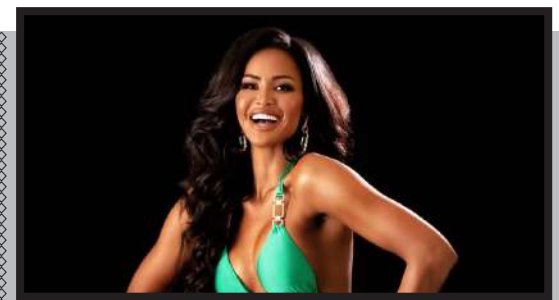

## CUIABANA NO MISS CANADÁ

A cuiabana Raika Coutinho, 36 anos, está na disputa pela coroa do Miss Universo Canadá 2024. O evento acontece dia 28 de julho, em Ontário, no Canadá. Caso ela ganhe, será a segunda brasileira a representar o país no Miss Universo, depois de Mariana Valente, que venceu a competição internacional em 2009. Raika conta que começou a carreira de Miss aos 21 anos, quando uma agência de modelos a chamou para participar do concurso Miss Globo Minas Gerais, em 2011. Para ela, a disputa também significa representar os brasileiros. Em 2023, a organização do Miss Universo anunciou o fim da restrição de idade do concurso. Até então, era necessário ter entre 18 e 28 anos para concorrer ao título. Todas as disputas associadas à franquia válidas para 2024 deverão se alinhar à mudança, que é histórica em mais de 70 anos do evento.

## HÁ 11 ANOS

Apesar de disputar na competição internacional, Raika é dona de uma agência de marketing e se mudou para o Canadá em 2013. Segundo a empresária, mesmo com a mudança de países, ela mantém contato direto com a família e tem planos de voltar ao Brasil. “Eu nasci em Cuiabá porque meus pais trabalhavam para a igreja e ficaram seis meses na cidade, mas cresci em Belo Horizonte/MG. Fui ao Brasil há três anos, mas estou sempre trabalhando e conversando com pessoas que moram no país”, diz. “A responsabilidade é enorme! Estaria representando dois países que amo, o Brasil, onde nasci, e o Canadá, que resolvi chamar de casa. Mas também um carinho enorme de poder trazer um pouquinho de Brasil para o Canadá, tem muitos brasileiros que moram aqui e poder representar a nossa comunidade é como ganhar duas vezes”, diz.

## RACHADINHA

Apesar da possibilidade, o deputado Eduardo BotO vereador Sargento Vidal (MDB), afirmou que a petista Edna Sampaio poderia ter revertido o entendimento da Comissão que pediu a cassação dela caso pedisse desculpas aos colegas. Na terça (4), a comissão votou por unanimidade o parecer pela cassação do mandato da vereadora por quebra de decoro, no caso da “rachadinha”. “Eu disse a ela: ‘Todo mundo erra. Vai à tribuna e diga: eu errei. Peço desculpa a vocês e eu gostaria de devolver o dinheiro’. Faltou humildade. Eu seria um que iria entendê-la. É um erro que poderia ser aceito pelos demais”, disse à imprensa. “Eu faria isso, teria essa humildade. Se ela tivesse feito assim, não estaria em uma situação tão ruim como está”, completou.

## Coluna Tecnologia

## O que causou a tragédia no Rio Grande do Sul?

Você já deve ter lido ou ouvido falar que nenhum brasileiro venceu o Prêmio Nobel. Isso não é exatamente verdade. Em 2007, o climatologista Carlos Nobre, pesquisador do Instituto de Estudos Avançados da Universidade de São Paulo (USP) e copresidente do Painel Científico para a Amazônia, fez parte da equipe internacional de cientistas que recebeu o Prêmio Nobel da Paz.

Junto com o ex-vice-presidente americano Al Gore, os pesquisadores do IPCC (painel da ONU sobre mudanças climáticas) foram premiados pelo papel de alertar sobre os riscos do aquecimento global e lutar pela preservação ambiental.

Além disso, ele integra o grupo Planetary Guardians (Guardiões do Planeta), que reúne pesquisadores e ativistas em prol de estudos e análises sobre ação climática e proteção de comunidades vulneráveis. Então, ninguém melhor do que uma referência mundial em estudos climáticos, para elucidar o que, de fato, explica a tragédia no Rio Grande do Sul.

Nobre foi didático ao descrever a situação. “O que um planeta mais quente faz? Os oceanos todos, por exemplo, bateram recorde de temperatura em 2023 e 2024, principalmente a partir de maio do ano passado. Nunca, desde o último período interglacial, os oceanos estiveram tão quentes. Quando o oceano vai ficando mais quente, ele evapora muito mais água. Quando a temperatura da superfície do oceano passa de 26,5°C e chega a 27°C, a evaporação é muito grande. O combustível das chuvas é o vapor d’água. Então, quando você tem mais vapor d’água na atmosfera, e aí você tem um fenômeno meteorológico que causa chuvas, essas chuvas vão ser mais fortes. E, em muitos lugares, quando você tem chuva muito forte, isso induz, em outros locais, uma seca muito forte”.



Segundo Nobre, quase todos esses fenômenos extremos são eventos atmosféricos e oceânicos naturais, no sentido de que eles existem no nosso planeta há milhões e milhões de anos. “Mas, com o planeta mais quente, esses fenômenos se tornam mais intensos e batendo recordes. Além da maior chuva da história do Rio Grande do Sul, em fevereiro de 2023, na cidade de São Sebastião (SP), tivemos a maior chuva por 24 horas da história do Brasil (600mm)”.

O climatologista pondera que existem alguns novos fenômenos extremos que nunca aconteceram e são devido ao planeta estar mais quente, “mas a quase totalidade é composta por eventos que sempre aconteceram, só que agora – com a atmosfera mais quente, os oceanos mais quentes, mais vapor d’água – esses eventos estão ficando muito mais fortes. Mais extremos”.

Nobre cita como exemplo o que tem acontecido atualmente na cidade de Santos, litoral de São Paulo. “Choveu, em 24 horas, 121mm. Chuva assim era uma coisa muito rara até décadas atrás. Agora, é um fenômeno meteorológico comum”.

Então, segundo ele, foi isso que aconteceu no Rio Grande do Sul. “Tem um sistema de chuva muito comum do Hemisfério Sul que a gente chama de Ondas de Rossby (ondas atmosféricas que existem para misturar o ar frio subpolar com o ar quente subtropical). Isso sempre existiu, há centenas de milhões de anos. E o que acontece agora é que às vezes você tem uma alta pressão no Oceano Pacífico, e ela fica estacionada. Então, ela mantém uma baixa pressão ali no leste da América do Sul e uma alta pressão ao norte. Essa alta pressão ficou bloqueada. Então, ela não deixava a baixa pressão que leva a frente fria sair. Essa foi a causa da chuva”.

## Enfim, uma força política forte

O grande mérito o evento foi juntar pela primeira vez os setores públicos e privados, numa frente única de pressão política contrária à moratória da soja

No último dia 28 de maio realizou-se em Cuiabá o evento contra a Moratória da Soja. O evento organizado pela Associação dos Produtores de Soja e Milho de Mato Grosso – Aprosoja e pelo Tribunal de Contas do Estado adquiriu importante força política.

Na participação teve o governo do Estado, o Poder Judiciário, Assembleia Legislativa, Associação Mato-Grossense dos Municípios, União dos Vereadores e entidades representativas do agronegócio.

A moratória da soja é um movimento de pressão internacional liderado pelos países europeus e atinge diretamente a produção agrícola de Mato Grosso. É um gesto de força violenta que ultrapassa o respeito à legislação ambiental brasileira, uma das mais restritivas do mundo. A moratória bloqueia a comercialização da produção em áreas desmatadas após 2008.

Mesmo que os desmatamentos para plantio e produção estejam regularizados pelo Código Florestal brasileiro. Os setores reunidos no evento, entendem a absoluta ilegalidade da moratória. E mais: interpretam como uma interferência europeia na soberania do Brasil.

Questionam também o fato de que na Europa as frágeis reservas ambientais não existem como aqui. No Brasil os produtores bancam os 35% de reserva no cerrado e 80% na Amazônia, contra zero na Europa. A moratória e uma clara ação de proteção da economia europeia cujo potencial agrícola sente-se ameaçado pelo potencial e pela produção brasileira.

Claro que a Aprosoja, assim como



ONOFRE RIBEIRO

as demais entidades do setor, criticam fortemente a pressão europeia de protecionismo à sua agricultura pouco competitiva quando comparada à brasileira.

Apenas para registro, a moratória da soja é um pacto ambiental que prevê a adoção de medidas contra o desmatamento na Amazônia. Era um pacto de curta duração que foi renovado sem limites de tempo. Dirigentes da Aprosoja lamentam o apoio de brasileiros aos europeus, por desconhecimento ou por ideologias políticas.

As consequências da moratória da soja são claras: impede o crescimento agropecuario do Brasil, permite a ingerência estrangeira na nossa economia e gera insegurança jurídica. O pior é a formação de cartel na comercialização, que se aproveita da moratória para impor restrições à produção brasileira. Sem contar que contribui para aumentar as desigualdades regionais em todas as áreas produtivas do país.

O grande mérito o evento foi juntar pela primeira vez os setores públicos e privados, numa frente única de pressão política contrária à moratória da soja. Bom registrar que o setor público nunca se interessou pelo assunto e, em determinados, momento, se pôs contra a economia do agronegócio.

Uma frente política ampla nesse nível inova a discussão e põe parâmetro ao pacto ambiental e mostra as suas consequências profundamente negativas a Mato Grosso.

ONOFRE RIBEIRO É JORNALISTA EM MATO GROSSO

## EXPEDIENTE

DIÁRIO DO ESTADO  
JORNAL DIÁRIO DO ESTADO DO MATO GROSSO

DIÁRIO DO ESTADO MT GRAFICA E EDITORA LTDA  
CNPJ: 22.770.157/0001-39



## Diário do Estado de Mato Grosso

SINOP  
Rua dos Angelins, 10 Sala 02 – Jardim das Oliveiras – Sinop-MT  
CEP 78552-442 Caixa Postal 180

CUIABÁ  
Rua dos Angelins, 10 Sala 02 – Jardim das Oliveiras – Sinop-MT  
CEP 78552-442 Caixa Postal 180

Diretor-Geral  
Carlos Oliveira

Diretor de Redação  
José Roberto Gonçalves

Editor de Política  
Clemerson Mendes

Diagramação e Artes  
Thiago Slovinski

## E-mails

atendimento@diariodoestadomt.com.br

comercial@diariodoestadomt.com.br

redacao@diariodoestadomt.com.br

Fone: 66 3535-1000

OS ARTIGOS DE OPINIÃO ASSINADOS POR COLABORADORES SÃO DE RESPONSABILIDADE EXCLUSIVA DE SEUS AUTORES

## ASSINATURAS

Sinop - R\$ 600,00 anual  
Outras cidades - R\$ 800,00 anual



www.diariodoestadomt.com.br



# MT cria fundo para receber doações de quem diz que quer preservar

**HORA DA VERDADE.** Recursos poderão ser doados por pessoas físicas e jurídicas, públicas e privadas, nacionais e estrangeiras

ASSESSORIA DE IMPRENSA

O governador Mauro Mendes assinou a mensagem, que será encaminhada para a Assembleia Legislativa nos próximos dias, do projeto de lei que cria o Fundo de Apoio às Florestas, denominado "Fundo Amigos da Floresta - 3F", e permite que o Governo receba doação de recursos para a criação, regularização e manutenção de parques e unidades de conservação no Estado.

Conforme o projeto, os recursos poderão ser doados por pessoas físicas e jurídicas, públicas e privadas, nacionais e estrangeiras, organismos internacionais e organizações não governamentais (ONGs).

"Queremos preservar, mas não podemos penalizar ainda mais o cidadão. É preciso que as empresas, entidades, países e organizações comprometidas com a preservação ambiental também façam a sua parte, contribuindo na prática para viabilizar as unidades de conservação. É a hora da verdade, porque falar em preservação é bonito, mas agora, temos que ver quem realmente vai ajudar a pagar a conta", afirmou o governador.

A Secretária de Estado de Meio Ambiente (Sema) será a gestora e executora



MM assinou a mensagem, que será encaminhada para a Assembleia nos próximos dias

do Fundo, sendo responsável pela deliberação do custeio dos projetos e ações específicas para manutenção, regularização e criação de unidades de conservação. Além disso, o fundo terá um Conselho de

Administração, com função normativa e deliberativa, cuja composição e número de integrantes serão definidas por decreto.

Na justificativa do projeto de lei, o governador des-

tacou ser "imprescindível que o Poder Executivo, o Poder Legislativo e a sociedade civil trabalhem juntos para a criação e implementação de um fundo de apoio à proteção das florestas, com o objetivo

de ampliar as formas de conservação e reversão da degradação dos ecossistemas".

**SELO 3F**  
O projeto de Lei também institui o Selo 3F - Amigos da

Floresta, que será entregue pela Sema aos doadores de recursos.

O Selo 3F será dividido em duas modalidades: Investidor das Florestas e Protetor das Florestas.

## IMPORTAÇÕES DE ARROZ

# Medeiros quer convocar Fávaro e Pimenta para esclarecimento

DIVULGAÇÃO

DA REPORTAGEM

A Secretaria de Saúde e Saneamento de Sorriso entregou nesta semana duas vans para transporte de passageiros cadeirantes ao Centro de Reabilitação Renascer. Os veículos foram adquiridos com recursos próprios do município, e uma emenda impositiva do vereador Zé da Pantanal, e custaram R\$ 399,9 mil cada uma, totalizando R\$ 799,8 mil.

As vans têm a capacidade de levar 16 pacientes nas poltronas, 3 cadeirantes e o motorista. Além disso, oferecem muito conforto aos pacientes, pois além de climatizadas também são equipadas com TV.

"Uma conquista deste tamanho para nossos pacientes com necessidades especiais de locomoção é muito gratificante. Dignidade para os usuários da saúde pública de Sorriso é uma marca do trabalho que podemos entregar à nossa população. Agradeço ao prefeito Ari Lafin pelo apoio incondicional à Secretaria Municipal de Saúde", ressaltou Luís Fábio Marchioro.



Pedido de convocação dos ministros foi protocolado na Comissão de Agricultura

## SINOP

# Adenilson ainda acredita em união da oposição

CLEMERSON SM  
clemersonsm@msn.com

O vereador e pré-candidato do PSDB à prefeitura de Sinop, Adenilson Rocha, participou na manhã de ontem (5), de uma entrevista no Jornal da Manhã da Jovem Pan Sinop para falar da efetivação da sua pré-candidatura, como também das conversas com a oposição para a formação de uma grande união dos opositores a atual gestão.

Nomes importantes da política local, como o ex-prefeito Nilson Leitão, o atual vice-prefeito Dalton Martini, e até mesmo a ex-prefeita Rosana Martinelli já declararam publicamente que a única forma de romper com a continuidade da gestão de Roberto Dornier é uma ampla união dos grupos de oposição em torno de um único nome que representaria todos os outros.

Atualmente, o nome do vereador Adenilson Rocha é o que melhor vem aparecendo

em pesquisas internas. Mas o problema é que agentes políticos do campo da oposição ainda tem muita resistência ao nome do parlamentar tucano.

Ao ser questionado na entrevista sobre ter ciência disso o pré-candidato disse que não vê problemas nisso e que as conversas estão programadas para acontecer. "Eu não vejo problema nisso, nessa visão dos grupos de oposição, agora é o momento todos [pré-candidatos] que se lançaram, construir sua história e como será seus projetos. E nisso, vai se construindo uma aproximação, um diálogo, uma conversa.

Então eu vejo que essa parte [se entenderem] é muito tranquila, eu sempre deixei claro, não estamos construindo um projeto para uma pessoa, mas sim um projeto sem vaidade para a cidade de Sinop e para isso, nós precisamos retirar a vaidade de lado e discutir o que é bom para Sinop", ponderou.

FOTO: ASSESSORIA

## VÁRZEA GRANDE

# Kalil atinge 58% das intenções de voto

FOTO: DIVULGAÇÃO

DA REPORTAGEM

Se as eleições fossem hoje, o prefeito de Várzea Grande Kalil Baracat (MDB) estaria reeleito. É o que aponta a pesquisa do Instituto Mais, encomendada pelo site VG Notícias, na qual o emedebista lidera o levantamento com 58,8% das intenções de voto em um dos cenários apresentados. O prefeito também é o mais lembrado na modalidade espontânea, em que nenhum nome é apresentado ao eleitor.

O estudo apresenta pesquisa com dados relacionados à gestão e ao cenário político deste ano. Na modalidade estimulada, na qual os entrevistados são apresentados os nomes dos possíveis candidatos, o prefeito Kalil se mantém à frente de forma isolada, nos cenários com os possíveis candidatos da oposição. No primeiro cenário, Kalil Baracat aparece



O atual prefeito cresceu 10% em relação à última pesquisa

com 58,8%, contra 13,5% de Flávia Moretti (PL). Quando o possível adversário é o empresário Tião da Zaeli, a diferença é ampliada, neste cenário, Kalil apresenta 58,3% das intenções de votos, e Tião 9,8%.

Na modalidade espontânea, o prefeito é citado por 30,3% dos entrevistados como o candidato em quem

votariam se a eleição fosse hoje, seguido pela advogada Flávia Moretti (PL), que tem 2,8% das citações.

A pesquisa foi realizada neste final de semana (1 e 2 de junho), sob o número do registro no TSE: MT-05319/2024. Este levantamento mostrou uma evolução na intenção de voto para o prefeito, tanto na

modalidade espontânea quanto na estimulada, em comparação com a pesquisa realizada pelo mesmo instituto em março deste ano.

No levantamento anterior, Kalil tinha 21,7% na modalidade espontânea, agora chega a 30,3%. Na modalidade estimulada, Kalil tinha 48,8% no levantamento anterior, agora possui 58,8%.



PSDB tenta unificar oposição em Sinop



# Vilã da produção pode ser combatida com técnica econômica e sustentável

**MUDANÇAS CLIMÁTICAS.** Conservação do solo nas lavouras pode ser uma luz em meio a um cenário caótico de perdas na produção

FOTO: GABRIEL REZENDE/EMBRAPA

## DA REPORTAGEM GT-MT

Em tempos em que as mudanças climáticas têm atormentado os produtores rurais e toda a cadeia do agronegócio, pesquisadores buscam saídas para evitar prejuízos bilionários. Um estudo da Fundação Mato Grosso sobre uma técnica sustentável e econômica para a conservação do solo nas lavouras pode ser uma luz em meio a um cenário caótico de perdas na produção que, consequentemente, abalam a economia e abastecimento do país.

Uma avaliação feita pela Associação dos Produtores de Soja e Milho (Aprosoja) aponta que, durante o período de plantio da soja na safra 2023/2024, a umidade do solo era insuficiente na maioria dos estados, incluindo Mato Grosso, enquanto no sul do país chovia em excesso. No estado, alguns produtores semearam a soja mesmo com pouca umidade, devido ao receio de afetar o plantio da segunda safra de milho, mas o grão acabou não vingando.

Um levantamento feito pela Aprosoja-MT revelou uma perda estimada em 21% na última safra, em Mato Grosso. Com essa redução, a queda esperada do Valor Bruto da Produção (VBP)

da soja e do milho é de R\$ 50,74 bilhões. Segundo o Instituto Mato-grossense de Economia Agropecuária (Imea), esse resultado é atribuído, principalmente, à redução expressiva no preço das culturas, juntamente com uma menor área semeada devido às condições climáticas adversas que prejudicaram o desenvolvimento da safra.

Além de perder uma parte considerável da plantação, alguns produtores tiveram gastos não previstos com sementes, defensivos, combustíveis e mão de obra para fazer mais de um replantio e tentar diminuir os prejuízos.

Quando a chuva chegou, parecia um alívio, mas o volume foi maior do que o esperado em algumas regiões. Com o excesso de umidade, doenças como a ferrugem asiática, anomalias e pragas, como a mosca branca, desafiaram o campo novamente e derrubaram a produtividade.

Devido a esse cenário, que tem sido cada vez mais frequente, a pesquisa sobre cobertura de solo, iniciada em 2008 em uma propriedade rural de Itiquira (MT) e ainda em andamento, aponta a viabilidade da criação de uma camada protetora no solo, por meio de palhada, para reduzir o impacto em

períodos com chuvas intensas e minimizar a evaporação da água em épocas de seca. Além disso, a técnica ajuda na preservação do meio ambiente.

Entre os principais benefícios apontados com a cobertura de solo estão: conservação da área; proteção contra erosão causada por chuvas intensas; conservação da água e nutrientes em épocas de seca; aporte de carbono e menor emissão de gases de efeito estufa.

O ensaio feito pela Fundação MT é um dos mais longos. No entanto, o sistema de plantio na palha começou a ser adotado por uma pequena parte de produtores ainda nos anos 90, após a criação da Confederação de Associações Americanas para a Produção da Agricultura Sustentável (CAAPAS) e da Federação Brasileira de Plantio Direto na Palha (FEBRAPDP).

Apesar de algumas regiões terem aplicado o sistema após receberem apoio das instituições de pesquisa, a falta de divulgação da técnica pode limitar esse conhecimento no campo, segundo especialistas.

Em anos com distribuição irregular de chuvas, como na safra 2014/2015, impactada pelo fenômeno La Niña – aumento no volume de chuvas – a rotação e sucessão de culturas, alinhadas



**Foco da empresa é o desenvolvimento de adjuvantes de alta performance para mais de 50 países**

com a cobertura de palhada, mostraram-se mais resilientes, pois não sofreram com a erosão do solo e umidade excessiva.

Já na safra 2023/2024, o

desafio foi diferente. A chegada do efeito El Niño potencializou as altas temperatura e diminuiu a quantidade de chuva em boa parte do estado, afetando a produção

de grãos, principalmente da soja e do milho. Apesar disso, mais uma vez, o cultivo sobre palha se destacou, pois manteve a umidade do solo, reduzindo a perda de grãos.

## APÓS ENCHENTES

# Banco do Brics investirá R\$ 5,7 bilhões na reconstrução do RS

FOTO: DIVULGAÇÃO



## ASSESSORIA DE IMPRENSA

O vice-presidente da República e ministro do Desenvolvimento, Indústria, Comércio e Serviços, Geraldo Alckmin, e a presidente do New Development Bank (NDB), o chamado Banco do Brics [grupo formado por países Brasil, Rússia, Índia, China e África do Sul], Dilma Rousseff, formalizaram a destinação de US\$ 1,115 bilhão (R\$ 5,75 bilhões) para apoiar a reconstrução do Rio Grande do Sul, estado atingido por fortes chuvas e enchentes desde o fim de abril desde ano.

A formalização ocorreu durante viagem oficial de Alckmin

à China.

Alckmin agradeceu ao Banco do Brics pelo apoio oferecido ao estado diante da catástrofe. "Tenho convicção de que a reconstrução do estado será maior que a destruição".

Dilma Rousseff destacou que seu mandato do banco é focado em desenvolvimento sustentável e que estará presente no estado para apoiá-lo dentro das possibilidades da instituição. Dilma enfatizou que o banco internacional tem mecanismos para monitorar o emprego dos recursos enviados, mas que não fará imposições sobre como devem ser usados. "Neste momento, é

complicado prever inteiramente os critérios para a reconstrução do estado", destacou Dilma Rousseff. Do total de US\$ 1,115 bilhão que serão destinados ao estado gaúcho, a carta-compromisso assinada pelos dois brasileiros nesta terça-feira formalizou investimento de US\$ 495 milhões do banco para a reconstrução do estado (equivalente a R\$ 2,6 bilhões), que serão distribuídos da seguinte forma: US\$ 200 milhões para infraestrutura, incluindo obras em rodovias, pontes, vias urbanas, pontes, estradas e outras instalações.

Os outros US\$ 295 milhões serão canalizados pelo Banco

Regional do Extremo Sul (BRDE) e destinados às necessidades do Rio Grande do Sul, como projetos de mobilidade urbana, recursos hídricos, saneamento básico e de infraestrutura social. Já os US\$ 620 milhões serão concedidos pelo Banco Nacional de Desenvolvimento Econômico e Social (BNDES) e pelo Banco do Brasil para serem aplicados exclusivamente no estado, para financiamento de pequenas e médias empresas, obras e proteção ambiental, infraestrutura, infraestrutura agrícola, infraestrutura logística, água e tratamento de esgoto, projetos de armazenagem.

**Parte dos recursos serão investidos via BNDES e Banco do Brasil**

## BAHIA FARM SHOW

# Automação agrícola eficiente otimiza processos produtivos de vários setores

## DA REPORTAGEM

Diante dos inúmeros desafios do mercado, é fundamental que a classe produtora seja assertiva em todas as decisões e operações. Para ajudar nesse árduo processo, a GAtec, empresa especializada no desenvolvimento de ferramentas para a gestão agroindustrial, de Piracicaba/SP, apresenta durante a 18ª edição da Bahia Farm Show, que acontece de 11 a 15 de junho, em Luís Eduardo Magalhães, no Oeste Baiano, sua nova área de atuação dedicada especificamente para eficiência na automação agrícola, a qual tem Sandro Morete como diretor responsável.

Em seu conceito, automação é um sistema que emprega processos automáticos que comandam e controlam os mecanismos para seu próprio funcionamento. Este sistema faz uso de técnicas computadorizadas e ou equipamentos com o objetivo de dinamizar e otimizar todos os procedimentos produtivos dos mais diversos setores. A ideia é agilizar as tarefas com a mínima interferência humana.

De acordo com Roberto Rodrigues, diretor comercial

da GAtec, a criação dessa nova área na empresa surgiu a pedido dos clientes. Afinal, o grande desafio da automação é que atualmente existem muitos dados, porém os mesmos não são convertidos em informações. "Vamos ajudar nessa dor, nessa necessidade, por isso criamos uma área na qual vamos reunir toda essa automação já conhecida no mercado e passaremos a oferecer aos nossos clientes de maneira homologada, agilizando no processo de avaliação e escolha. Essa é mais uma novidade que a GAtec fornecerá aos clientes, principalmente aqueles que necessitam dessa tecnologia/processo", destacou.

Segundo Morete, hoje uma oportunidade em fazendas ou agroindústrias é que muitos equipamentos têm a possibilidade de serem automatizados, mas por desconhecimento, são subutilizados. "Nossa solução é nessa linha, mostrar as possibilidades de serem mais eficientes.

Vamos fazer essa consultoria baseada em uma tecnologia embarcada, identificando os problemas e sugerindo as melhores soluções em forma de informações", pontuou.

FOTO: DIVULGAÇÃO



**Bahia Farm Show é a maior feira de tecnologia e agro do Norte e Nordeste do Brasil**



### PREFEITURA MUNICIPAL DE COLIDER - MT AVISO DE RETIFICAÇÃO DE PUBLICAÇÃO

A Prefeitura Municipal de Colider/MT, torna público a retificação da publicação do **RESULTADO DE LICITAÇÃO - PREGÃO ELETRÔNICO Nº 014/2024**, publicada na página 05 do Jornal de Grande Circulação, do dia 30 de maio de 2024, tendo em vista que a mesma foi publicada de forma incorreta.

#### ONDE SE LÊ:

EMPRESAS	ITENS	VL. TOTAL (R\$)
ATIVA MEDICO CIRURGICA LTDA - 09182725000112	33, 144, 198 e 256	83.070,000
BELLPHARMA MEDICAMENTOS LTDA - 26089337000100	215	34.280,000
BIOMED DISTRIBUIDORA DE MEDICAMENTOS EIRELI - 38329458000161	225	30.330,00
CENTERMEDI COMÉRCIO DE PRODUTOS HOSPITALARES LTDA - 03652030000170	32, 51, 68, 72, 95, 98, 99, 102, 120, 123, 169, 182, 189, 204, 205, 206, 207, 208, 220,	262.162,500
COMERCIAL CIRURGICA RIOCLARENSE LTDA - 67729178000491	03, 45, 109, 121, 126, 156, 157, 213 e 242	80.367,400
CONQUISTA DISTRIBUIDORA DE MEDICAMENTOS E PRODUTOS HOSPITALARES LTDA - 12418191000195	135, 138, 142, 170, 176, 190, 201, 223, 230 e 233	63.234,500
DIMASTER COMERCIO DE PRODUTOS HOSPITALARES LTDA - 02520829000140	07, 08, 108, 122, 131, 147, 167, 210 e 255	101.654,000
DISTRIBUIDORA DE MEDICAMENTOS BACKES LTDA 25279552000101	04, 17, 55, 57, 69, 75, 86, 115, 119, 111, 116, 195, 196, 197, 238, 241, 243, 244, 261,	91.549,000
DISTRIMIX DISTRIBUIDORA DE MEDICAMENTOS LTDA - 01417694000120	67, 246 e 247	22.568,000
DROGAFONTE LTDA   TIPO: LTDA/EIRELI - 08778201000126	06, 16, 37, 38, 58, 59, 71, 105, 107, 111, 125, 129, 134, 162, 202, 203, 214, 222, 250,	255.802,000
ESPIRITO SANTO DISTRIBUIDORA DE PRODUTOS HOSPITALARES EIRELI - 28911309000152	36	21.657,000
ESTRATTI VEGETALI FARMACIA E MANIPULAÇÃO EIRELI - 04162170000123	130 e 175	91.000,00
GENERICA ITATIBA DISTRIBUIDORA DE MEDICAMENTOS LTDA - 41319803000190	148 e 232	2.847,000
GOLDENPLUS - COMÉRCIO DE MEDICAMENTOS E PRODUTOS HOSPITALARES LTDA - 17472728000164	63, 168, 181, 191 e 253	90.950,000
HENRIVIX COMERCIO DE MEDICAMENTOS E MATERIAIS HOSPITALARES LTDA - 41500407000165	65, 101, 110, 116, 128, 188 e 228	58.717,000
HOSPROGAS COMERCIAL LTDA - 08774906000175	02, 20, 28, 74, 96 e 192	17.986,800
INOVAMED HOSPITALAR LTDA - 12889035000102	01, 09, 18, 19, 25, 31, 35, 41, 53, 62, 82, 84, 100, 114, 132, 133, 143, 146, 153, 154, 166, 187, 193, 209, 216, 217,	347.030,450
M MED COMERCIAL DE MEDICAMENTOS E PRODUTOS HOSPITALARES LTDA - 28387424000170	26, 89, 104, 118, 218 e 275	136.790,000
MAÈVE PRODUTOS HOSPITALARES LTDA - 09034672000192	05, 40, 78, 87, 155, 158, 159, 163, 165, 267 e 272	181.989,600
MCW PRODUTOS MEDICOS E HOSPITALARES - 94389400000184	27, 70, 88, 113, 150, 160, 171, 199, 219, 229, 251, 252, 259, 276	319.242,500
NOVA MEDICAMENTOS LTDA - 41365113000178	11, 54, 90, 212 e 262	36.430,000
PROGRESSO MED DISTRIBUIDORA LTDA - 46709597000149	77 e 161	12.820,000
PROMEFARMA MEDICAMENTOS E PRODUTOS HOSPITALARES LTDA - 81706251000198	12, 23, 48, 56, 81, 106, 164, 172, 179, 183, 184, 185, 186, 211, 224, 257	378.408,200
RIO FARMA DISTRIBUIDORA DE MEDICAMENTOS LTDA - 24484451000100	64, 80, 97 e 268	3.172,000
TOP NORTE COMERCIO DE MATERIAL MEDICO HOSPITALAR EIRELI - ME - 22862531000126	49, 50, 66, 83, 177, 224, 226, 227, 264, 265, 282 e 283	151.096,500

MED CENTER COMERCIAL LTDA   TIPO: LTDA/EIRELI - 00874929000140	34, 231 e 248	35.985,000
MEDCALL FARMA POPULAR LTDA - 11226317000167	91, 92, 103, 137, 139, 149, 178, 237, 240, 254, 266, 269, 279 e	145.642,600
MEDICAMENTOS DE AZ EIRELI - 09676256000198	127, 140, 151 e 280	32.350,000
MEDILAR IMPORTACAO E DISTRIBUICAO DE PRODUTOS MEDICO HOSPITALARES S/A -	43, 52, 94, 194 e 249	111.670,000
MG2 DISTRIBUIDORA DE MEDICAMENTOS LTDA - 47893919000115	235	14.000,000
MULTIFARMA COMÉRCIO E REPRESENTAÇÕES LTDA - 21681325000157	42 e 124	56.100,000
NF FARMACEUTICA E LOGISTICA EIRELI - 40951414000110	10, 13, 14, 15, 21, 22, 24, 29, 30, 39, 44, 46, 47, 60, 61, 73, 76, 79, 85, 93, 112, 117, 136,	230.421,500
NOVA MEDICAMENTOS LTDA - 41365113000178	11, 54, 90, 212 e 262	36.430,000
PROGRESSO MED DISTRIBUIDORA LTDA - 46709597000149	77 e 161	12.820,000
PROMEFARMA MEDICAMENTOS E PRODUTOS HOSPITALARES LTDA - 81706251000198	12, 23, 48, 56, 81, 106, 164, 172, 179, 183, 184, 185, 186, 211, 224, 257	378.408,200
RIO FARMA DISTRIBUIDORA DE MEDICAMENTOS LTDA - 24484451000100	64, 80, 97 e 268	3.172,000
TOP NORTE COMERCIO DE MATERIAL MEDICO HOSPITALAR EIRELI - ME - 22862531000126	49, 50, 66, 83, 177, 224, 226, 227, 264, 265, 282 e 283	151.096,500

#### LEIA-SE:

EMPRESAS	ITENS	VL. TOTAL (R\$)
ATIVA MEDICO CIRURGICA LTDA - 09182725000112	33, 144, 198 e 256	83.070,000
BELLPHARMA MEDICAMENTOS LTDA - 26089337000100	215	34.280,000
BIOMED DISTRIBUIDORA DE MEDICAMENTOS EIRELI - 38329458000161	225	30.330,000
CENTERMEDI COMÉRCIO DE PRODUTOS HOSPITALARES LTDA - 03652030000170	32, 51, 68, 72, 95, 98, 99, 102, 120, 123, 169, 182, 189, 204, 205, 206, 207, 208, 220, 236	262.162,500
COMERCIAL CIRURGICA RIOCLARENSE LTDA - 67729178000491	03, 45, 109, 121, 126, 156, 157, 213 e 242	80.367,400
CONQUISTA DISTRIBUIDORA DE MEDICAMENTOS E PRODUTOS HOSPITALARES LTDA - 12418191000195	135, 138, 142, 170, 176, 190, 201, 223, 230 e 233	63.234,500
DIMASTER COMERCIO DE PRODUTOS HOSPITALARES LTDA - 02520829000140	07, 08, 108, 122, 131, 147, 167, 210 e 255	101.654,000
DISTRIBUIDORA DE MEDICAMENTOS BACKES LTDA - 25279552000101	04, 17, 55, 57, 69, 75, 86, 115, 119, 141, 145, 195, 196, 197, 238, 241, 243, 244, 261, 263	91.549,000
DISTRIMIX DISTRIBUIDORA DE MEDICAMENTOS LTDA - 01417694000120	67, 246 e 247	22.568,000
DROGAFONTE LTDA   TIPO: LTDA/EIRELI - 08778201000126	06, 16, 37, 38, 58, 59, 71, 105, 107, 111, 125, 129, 134, 162, 202, 203, 214, 222, 250, 272	255.802,000
ESPIRITO SANTO DISTRIBUIDORA DE PRODUTOS HOSPITALARES EIRELI - 28911309000152	36	21.657,000

ESTRATTI VEGETALI FARMACIA E MANIPULAÇÃO EIRELI - 04162170000123	130 e 175	91.000,00
GENERICA ITATIBA DISTRIBUIDORA DE MEDICAMENTOS LTDA - 41319803000190	148 e 232	2.847,000
GOLDENPLUS - COMÉRCIO DE MEDICAMENTOS E PRODUTOS HOSPITALARES LTDA - 17472728000164	63, 168, 181, 191 e 253	101.210,00
HENRIVIX COMERCIO DE MEDICAMENTOS E MATERIAIS HOSPITALARES LTDA - 41500407000165	65, 101, 110, 116, 128, 188 e 228	58.717,000
HOSPROGAS COMERCIAL LTDA - 08774906000175	02, 20, 28, 74, 96 e 192	17.986,800
INOVAMED HOSPITALAR LTDA - 12889035000102	01, 09, 18, 19, 25, 31, 35, 41, 53, 62, 82, 84, 100, 114, 132, 133, 143, 146, 153, 154, 166, 187, 193, 209, 216, 217,	347.030,450
M MED COMERCIAL DE MEDICAMENTOS E PRODUTOS HOSPITALARES LTDA - 28387424000170	26, 89, 104, 118, 218 e 275	136.790,000
MAÈVE PRODUTOS HOSPITALARES LTDA - 09034672000192	05, 40, 78, 87, 155, 158, 159, 163, 165, 267 e 272	181.989,600
MCW PRODUTOS MEDICOS E HOSPITALARES - 94389400000184	27, 70, 88, 113, 150, 160, 171, 199, 219, 229, 251, 252, 259, 276	319.242,500
MED CENTER COMERCIAL LTDA   TIPO: LTDA/EIRELI - 00874929000140	34, 231 e 248	35.985,000
MEDCALL FARMA POPULAR LTDA - 11226317000167	91, 92, 103, 137, 139, 149, 178, 237, 240, 254, 266, 269, 279 e	145.642,600
MEDICAMENTOS DE AZ EIRELI - 09676256000198	127, 140, 151 e 280	32.350,000
MEDILAR IMPORTACAO E DISTRIBUICAO DE PRODUTOS MEDICO HOSPITALARES S/A -	43, 52, 94, 194 e 249	111.670,000
MG2 DISTRIBUIDORA DE MEDICAMENTOS LTDA - 47893919000115	235	14.000,000
MULTIFARMA COMÉRCIO E REPRESENTAÇÕES LTDA - 21681325000157	42 e 124	56.100,000
NF FARMACEUTICA E LOGISTICA EIRELI - 40951414000110	10, 13, 14, 15, 21, 22, 24, 29, 30, 39, 44, 46, 47, 60, 61, 73, 76, 79, 85, 93, 112, 117, 136,	230.421,500

NOVA MEDICAMENTOS LTDA - 41365113000178	11, 54, 90, 212 e 262	36.430,000
PROGRESSO MED DISTRIBUIDORA LTDA - 46709597000149	77 e 161	12.820,000
PROMEFARMA MEDICAMENTOS E PRODUTOS HOSPITALARES LTDA - 81706251000198	12, 23, 48, 56, 81, 106, 164, 172, 179, 183, 184, 185, 186, 211, 224, 257, 258	378.408,200
RIO FARMA DISTRIBUIDORA DE MEDICAMENTOS LTDA - 24484451000100	64, 80, 97 e 268	3.172,000
TOP NORTE COMERCIO DE MATERIAL MEDICO HOSPITALAR EIRELI - ME - 22862531000126	49, 50, 66, 83, 177, 224, 226, 227, 264, 265, 282 e 283	151.096,500
ULTRA MED DISTRIBUIDORA DE MEDICAMENTOS LTDA 42.946.717/0001-70	180	14.100,00

Ficam mantidas todas as demais informações ora publicadas no Extrato anterior.

Colider/MT, 11 de abril de 2024.

IVAINÉ MOLINA  
Secretário Mun. de Fazenda, Administração e Urbanismo

Publique-se

#### VENDEAS/ ALUGUEL

LOCAÇÃO / ALUGUEL  
KITNET Contendo: Sala e cozinha, 01 banheiro social, 01 quarto, 01 banheiro social, 01 área de serviço e garagem. Endereço: Rua Sonia Maria, nº 12, Bairro Jardim das Azaleias na cidade de Sinop/MT. Valor: R\$ 500,00 (quinhentos reais) mensais. Contato: (66) 3531-7222 / (66) 99633-6623

KITNET Contendo: Sala e cozinha conjugada, 02 quartos, 01 banheiro social, 01 área de serviço, portão eletrônico e cerca elétrica. Endereço: Avenida Notre Dame, Quadra 13, Lote 11, Bairro Residencial Paris na cidade de Sinop/MT. Disponível apartamento 04. Valor: R\$ 750,00 (setecentos e cinquenta reais) mensais. Contato: (66) 3531-7222 / (66) 99633-6623

KITNET Contendo: Sala e cozinha conjugada, 02 quartos, 01 banheiro social, 01 área de serviço e garagem. Endereço: Rua dos Passaros, nº 323, Bairro Residencial Nossa Senhora Aparecida na cidade de Sinop/MT. Disponível apartamento 08. Valor: R\$ 750,00 (setecentos e cinquenta reais) mensais. Contato: (66) 3531-7222 / (66) 99633-6623

KITNET Contendo: Sala e cozinha, 02 quartos, 01 banheiro social, 01 área de serviço e garagem. Endereço: Rua dos Cedros, nº 1292, Bairro Jardim Botânico na cidade de Sinop/MT. Disponível apartamentos 03 e 06. Valor: R\$ 900,00 (novecentos reais) mensais. Contato: (66) 3531-7222 / (66) 99633-6623

CIDADE JARDIM R\$1.200,00 Detalhes do imóvel 1 Quarto(s), 1 Banheiro(s), 1 Cozinha, 1 Sala, 1 Área Serviço Descrição Casa Mobiliada, Com Seguro Residencial contra roubo. Cerca elétrica. Portão Eletrônico. 200m² da UFMT e UNIC Industrial Visitas Agendadas. Imobiliária Mato Grosso Av. dos Tarumás, 1443 - Jardim Botânico, Sinop - MT. Telefone: (66) 3532-4489

JARDIM BOTANICO - R\$3.650,00 Detalhes do imóvel 4 Suite(s), 4 Quarto(s), Banheiro(s), 1 Cozinha, 1 Sala, 1 Churrasqueira, 1 Área de Lazer, 1 Área Serviço, 675 m². Imobiliária Mato Grosso Av. dos Tarumás, 1443 - Jardim Botânico, Sinop - MT. Telefone: (66) 3532-4489

JARDIM IPORÁ - R\$1.100,00 Detalhes do imóvel 2 Quarto(s), 1 Banheiro(s), 1 Cozinha, 1 Sala, 1 Área Serviço, 70 m² Descrição cada apartamento R\$1.100,00 com 2 quartos, sala e cozinha conjugada lavanderia garagem individual casa nova. Imobiliária Mato Grosso Av. dos Tarumás, 1443 - Jardim Botânico, Sinop - MT. Telefone: (66) 3532-4489

CASA - Contendo: Sala e cozinha conjugada, 02 quartos, 01 banheiro social, 01 área de serviço e garagem. Endereço: Rua dos Azulejos, nº 1061, Bairro Maria Vindilina II na cidade de Sinop/MT. Valor: R\$ 800,00 (oitocentos reais) mensais. Contato: (66) 3531-7222 / (66) 99633-6623

CASA - Contendo: Cozinha e área de serviço conjugada, 01 sala e 01 suite. Endereço: Rua Roma, nº 535, Bairro Jardim Itália II na cidade de Sinop/MT. Valor: R\$ 950,00 (novecentos e cinquenta reais) mensais. Contato: (66) 3531-7222 / (66) 99633-6623

SALA COMERCIAL medindo aproximadamente 60 m² contendo: 01 banheiro social. Endereço: Avenida das Figueiras, nº 1646, Centro na cidade de Sinop/MT. Denominado Sala 06. Valor: R\$ 1.500,00 (um mil e quinhentos reais) mensais. Contato: (66) 3531-7222 / (66) 99633-6623.

SALA COMERCIAL medindo aproximadamente 60 m² contendo: 02 Compartimentos e 01 Banheiro social. Endereço: Avenida das Figueiras, nº 1646, Centro na cidade de Sinop/MT. Denominado Sala 05. Valor: R\$ 1.500,00 (um mil e quinhentos reais) mensais. Contato: (66) 3531-7222 / (66) 99633-6623

SALA COMERCIAL medindo aproximadamente 45 m² contendo: 01 Copa, 01 lavabo, Endereço: Avenida das Itaúbas, nº 4891, Bairro Jardim das Palmeiras na cidade de Sinop/MT. Disponível Sala 01, 02. Valor: R\$ 1.500,00 (um mil e quinhentos reais) mensais. Contato: (66) 3531-7222 / (66) 99633-6623

RESIDENCIAL CARIAMA - R\$1.200,00 Detalhes do imóvel 3 Quarto(s), 1 Banheiro(s), 1 Cozinha, 1 Sala, 1 Área Serviço - 60 m² Descrição Apartamento 401 coboa a 3 quartos, sala, cozinha, banheiro, lavanderia, garagem condomínio R\$ 150,00. Imobiliária Mato Grosso Av. dos Tarumás, 1443 - Jardim Botânico, Sinop - MT. Telefone: (66) 3532-4489

A empresa CLINICA DENTARIA ORAL NORTE S/S, inscrita sob 09.185.163/0001-60, torna-se público que requereu junto a Secretaria Municipal de Agricultura e Meio Ambiente – (SAMA/LRV), a Renovação da Licença de Operação (RLO) para atividade de 04/05/8630 – Atividades de Clínica Odontológica (Clínicas, Consultórios e Ambulatórios), localizado na Avenida Mato Grosso, 1196 – S – Sala 03 e 04, Bairro Alvorada, no município de Lucas do Rio Verde - MT. Não foi determinado Estudo de Impacto Ambiental.

PEDRO FILHO ALMEIDA DAMACENA, CPF nº 033.495.111-98, torna público que requereu junto à Secretaria Municipal de Agricultura e Meio Ambiente de Nova Mutum – SAMA/NM a Licença Ambiental Simplificada (LAS), para atividade de "Condomínio Residencial Horizontal", localizado na Rua Aracatuba, Lote 03, Quadra 06, Bairro Jardim Montreal, neste município. Não foi determinado estudo de impacto ambiental.

A empresa MOTA ENGENHARIA & CONSTRUTORA LTDA, inscrito no CNPJ: 31.051.932/0002-78, localizado na R. JOAO PEDRO MOREIRA DE CARVALHO II, Nº8805; ANGELICA, na cidade de Sinop/MT, vem por meio deste tornar público que requereu junto à Secretaria Municipal de Meio Ambiente e Desenvolvimento Sustentável de Sinop - SDS, o pedido de Licença Prévia, Licença de Instalação e Licença de Operação, para a atividade de Fabricação de estruturas pré-moldadas de concreto armado, em série e sob encomenda, Fabricação de estruturas metálicas e Fabricação de artefatos de cimento para uso na construção. Não EIA/RIMA.

A empresa ZEMEC CENTRO AUTOMOTIVO, AUTO PECAS E DISTRIBUIDORA LTDA, inscrito no CNPJ: 26.800.089/0001-64, localizado na AVENIDA DOS FLAMBOYANTS, Nº550; JARDIM BOTANICO, na cidade de Sinop/MT, vem por meio deste tornar público que requereu junto à Secretaria Municipal de Meio Ambiente e Desenvolvimento Sustentável de Sinop - SDS, o pedido de Licença Prévia, Licença de Instalação e Licença de Operação, para a atividade de Serviços de manutenção e reparação mecânica de veículos automotores. Não EIA/RIMA

GASPAR IMOBILIÁRIA E CONSTRUTORA LTDA, CNPJ: 01.266.691/0001-32, torna público que requereu junto Secretaria de Agricultura, Meio Ambiente, Ciência e Tecnologia de Sorriso - MT – SAMATEC; as Licenças: Prévia (LP), de Instalação (LI) e de Operação (LO), para a atividade de: 8112-5/00 Condomínios prediais. Endereço: Lote 08-B Quadra 41, matrícula nº 36.019 Bairro Distrito de Primavera. Não foi determinado EIA/RIMA. (Engº Florestal Ane C. Barcel 66-999768751).

PREFEITURA MUNICIPAL DE PORTO ESPERIDIÃO - MT  
AVISO DE LICITAÇÃO – PREGÃO ELETRÔNICO Nº 005/2024  
A Prefeitura Municipal de Porto Esperidião - MT, torna público para conhecimento dos interessados que realizará licitação na modalidade pregão eletrônico nos termos da Lei nº 14.133, de 1º de abril de 2021, e demais legislação aplicável. Objeto: PREGÃO ELETRÔNICO COM REGISTRO DE PREÇOS PARA FUTURA E EVENTUAL CONTRATAÇÃO DE EMPRESA ESPECIALIZADA PARA PRESTAÇÃO DE SERVIÇOS DE MECÂNICA ELÉTRICA E MANUTENÇÃO E/OU CONDIÇÃOÇÃO AUTOMOTIVO DA FROTA DE VEÍCULOS LÉVES MÉDIOS E MAQUINÁRIOS PESADOS DA PREFEITURA DE PORTO ESPERIDIÃO-MT. VALOR TOTAL ESTIMADO PARA CONTRATAÇÃO: R\$ 600.697,00. Início da Sessão Pública: 9h do dia 19/06/2024 - Horário de Brasília-DF. Plataforma eletrônica www.licitacaoportoesperidiao.com.br. O Edital completo poderá ser obtido no site da Prefeitura através do link: www.portoesperidiao.mt.gov.br, pela Plataforma Eletrônica www.licitacaoportoesperidiao.com.br, ou ainda, ao Departamento de Licitações no e-mail: licitacao@portoesperidiao.mt.gov.br.  
Roney Batista Cardoso  
Pregoeiro

Águas de Sorriso LTDA, CNPJ 04.002.227/0001-27, localizada no município de Sorriso/MT, torna público que requereu a SEMA – Secretaria Estadual do Meio Ambiente a Renovação da Licença de Operação da Estação de Tratamento de Esgoto ETE Mario Raiter, localizada sob coordenada 12°35'6.87"S 55°42'15.96"W, município de Sorriso/MT.

O MUNICÍPIO DE MATUPÁ - MT, inscrito no CNPJ nº 24.772.188/0001-54, torna público que requereu junto a SEMMA-MATUPÁ-MT, as Licenças Ambientais LP, LI e LO, para extração de jazida de cascalho, sob coordenadas geográficas: latitude 10°07'31,71"S e longitude 54°13'04,29"O, na área total de 4,7 hectares, localizada na Gleba São José União, Zona Rural do Município de Matupá/MT

PREFEITURA MUNICIPAL DE NOVA XAVANTINA – MT  
HOMOLOGAÇÃO- PREGÃO ELETRÔNICO Nº 006/2.024

A Prefeitura Municipal de Nova Xavantina – MT, através de sua Pregoeira Oficial, vem a público divulgar a HOMOLOGAÇÃO da licitação na modalidade Pregão Eletrônico nº 006/2.024, o qual teve por Objeto: REGISTRO DE PREÇOS PARA FUTURA E EVENTUAL CONTRATAÇÃO DE EMPRESA PARA O FORNECIMENTO DE BICICLETAS PARA ATENDER AS NECESSIDADES DOS AGENTES COMUNITÁRIOS DE SAÚDE DA ZONA URBANA E RURAL DO MUNICÍPIO DE NOVA XAVANTINA - MT. Empresa habilitada e vencedora/detentora: GERAÇÃO 2000 CAL. CONF. E MAT. ESPORTIVOS EPP, inscrita no CNPJ nº 03.449.844/0001-02, com o valor global de R\$ 68.880,00 (sessenta e oito mil e oitocentos e oitenta reais).

Nova Xavantina – MT, 05 de junho de 2.024.  
Marina Angélica Marca  
Pregoeira

PREFEITURA MUNICIPAL DE NOVA XAVANTINA – MT  
AVISO DE ADESÃO – PREGÃO Nº 023/2.024 ADESÃO A ATA DE REGISTRO DE PREÇOS Nº 021/2023, PREGÃO ELETRÔNICO Nº 021/2023

PREFEITURA MUNICIPAL DE NOVA XAVANTINA – MT, através de sua Pregoeira Oficial, torna pública a adesão a Ata de registro de preços por intermédio do Pregão 023/2.024, objetivando ADESÃO A ATA DE REGISTRO DE PREÇOS Nº 021/2023, ORIUNDA DO PREGÃO ELETRÔNICO Nº 021/2023, PROMOVIDO PELA PREFEITURA MUNICIPAL DE PONTO NOVO/BA, QUE TEM POR OBJETO REGISTRO DE PREÇOS PARA CONTR



# Ação e Sinop vencem fora e abrem vantagem por vagas nas semifinais

**SEGUNDA.** Os confrontos de domingo foram válidos pelos jogos de ida das quartas de final da 2ª Divisão

## DA REPORTAGEM

Quatro jogos, disputados no domingo (2), movimentaram os confrontos de ida das quartas de final da Segunda Divisão do Campeonato Mato-grossense 2024. Destaque para as vitórias de Ação e Sinop, que abriram vantagem em seus respectivos confrontos.

Jogando no Estádio Du-trinha, o Sinop FC, líder do Grupo B, não tomou conhecimento do Operário FC Ltda e goleou por 4 a 1. Jeferson, Andrei e Daniel (duas vezes) marcaram os gols do Galo, enquanto Luiz Flávio descontou para o Operário. Com o resultado, o Sinop pode até perder por dois gols de vantagem, jogando em casa, que ainda assim avança às semifinais.

Enquanto isso, o Ação venceu o Sport Sinop pelo placar mínimo, jogando no Estádio Gigante do Norte. Agora, o Tuiuiú Pantaneiro joga pelo empate para avançar.

Já os duelos entre Cáceres/Tangará e Rondonópolis EC e Poconé/Chapada e



FOTO: DIVULGAÇÃO

## Ação venceu o Sport Sinop, fora de casa

Juara/Sorriso terminaram empatados sem gols. Em nova igualdade no placar no jogo de volta, a decisão dos classificados será nos pênaltis. Os finalistas ga-

rantem acesso à elite do Campeonato Mato-grossense em 2025.

### JOGOS DE VOLTA

As partidas de volta se-

rão realizadas neste fim de semana, sendo 3 jogos no sábado (8) e um no domingo (9).

No Dutinha, o Ação recebe o Sport Sinop, às 16h.

Um pouco antes, às 15h30, Rondonópolis x Cáceres/Tangará duelam no Estádio Lutheru Lopes.

Já às 19h, Juara/Sorriso e Poconé/Chapada se en-

frentam no Estádio Egídio José Preima, em Sorriso, enquanto Sinop x Operário FC Ltda fazem o jogo isolado do domingo, às 17h, no Gigantão.

**PREFEITURA MUNICIPAL DE COLIDER-MT**  
**AVISO DE LICITAÇÃO – CONCORRÊNCIA ELETRÔNICA Nº 006/2024**

A PREFEITURA MUNICIPAL DE COLIDER/MT, através de seu Agente de Contratações, torna público, para conhecimento dos interessados, que realizará licitação na modalidade de **CONCORRÊNCIA** em sua forma **ELETRÔNICA** sob o nº 006/2024; **TIPO:** Menor Preço por Lote Global; **OBJETO:** CONCORRÊNCIA ELETRÔNICA PARA CONTRATAÇÃO DE EMPRESA ESPECIALIZADA PARA EXECUÇÃO DE OBRA DO ABRIGO MUNICIPAL DE ANIMAIS, SECRETARIA MUNICIPAL DE ASSUNTOS FUNDIÁRIOS E MEIO AMBIENTE, MUNICÍPIO DE COLIDER/MT. **Sessão de abertura dia 15/07/2024 às 08h30min.** (Horário de Brasília/DF); **REALIZAÇÃO:** Por meio do site [www.portaldecompraspublicas.com.br](http://www.portaldecompraspublicas.com.br) e no site da Prefeitura: [www.colider.mt.gov.br](http://www.colider.mt.gov.br) (Ícone: Cidadão - Portal Transparência - Licitações).

Colider/MT, 05 de junho de 2024

**ROBERTO SILVA DOS SANTOS**  
Agente de Contratações

Publique-se

**PREFEITURA MUNICIPAL DE COLIDER-MT**  
**AVISO DE LICITAÇÃO – PREGÃO ELETRÔNICO Nº 024/2024**

A PREFEITURA MUNICIPAL DE COLIDER/MT, através de seu Pregoeiro, torna público, para conhecimento dos interessados, que realizará licitação na modalidade de **PREGÃO** em sua forma **ELETRÔNICA** sob o nº 024/2024; **TIPO:** Menor Preço por item; **OBJETO:** REGISTRO DE PREÇOS PARA FUTURA E EVENTUAL AQUISIÇÃO DE ACESSÓRIOS E PEÇAS PARA MANUTENÇÃO E UTILIZAÇÃO DOS INSTRUMENTOS MUSICAIS DA ORQUESTRA MUNICIPAL, DA SECRETARIA DE CULTURA DO MUNICÍPIO DE COLIDER/MT. **Sessão de abertura dia 19/06/2024 às 08h30min.** (Horário de Brasília/DF); **REALIZAÇÃO:** Por meio do site [www.portaldecompraspublicas.com.br](http://www.portaldecompraspublicas.com.br) e no site da Prefeitura: [www.colider.mt.gov.br](http://www.colider.mt.gov.br) (Ícone: Cidadão - Portal Transparência - Licitações).

Colider/MT, 05 de junho de 2024

**ROBERTO SILVA DOS SANTOS**  
Pregoeiro Oficial

Publique-se

**PREFEITURA MUNICIPAL DE COLIDER-MT**  
**AVISO DE LICITAÇÃO – PREGÃO ELETRÔNICO Nº 025/2024**

A PREFEITURA MUNICIPAL DE COLIDER/MT, através de seu Pregoeiro, torna público, para conhecimento dos interessados, que realizará licitação na modalidade de **PREGÃO** em sua forma **ELETRÔNICA** sob o nº 025/2024; **TIPO:** Menor Preço por item; **OBJETO:** AQUISIÇÃO DE VEÍCULOS PARA ATENDER A DEMANDA DA ESTRUTURAÇÃO DA REDE DE ATENDIMENTO À MULHER DA SECRETARIA MUNICIPAL DE ASSISTÊNCIA SOCIAL DE COLIDER-MT. **CONVENIO Nº 906784/2020. Sessão de abertura dia 19/06/2024 às 14h30min.** (Horário de Brasília/DF); **REALIZAÇÃO:** Por meio do site [www.portaldecompraspublicas.com.br](http://www.portaldecompraspublicas.com.br) e no site da Prefeitura: [www.colider.mt.gov.br](http://www.colider.mt.gov.br) (Ícone: Cidadão - Portal Transparência - Licitações).

Colider/MT, 05 de junho de 2024

**ROBERTO SILVA DOS SANTOS**  
Pregoeiro Oficial

Publique-se

**PREFEITURA MUNICIPAL DE TABAPORÁ – MT**  
**PROCESSO LICITATÓRIO Nº. 007/2024, CONCORRÊNCIA PRESENCIAL Nº. 001/2024**

contratação de empresa especializada na prestação de serviços de obras e serviços de engenharia para a construção de pavimentação asfáltica em TSD nas ruas e avenidas do distrito de Americana do Norte no município de Tabaporá – Mato Grosso conforme convênio nº 09/2024 SINFRA, Repartição interessadas: secretaria municipal de obras e serviços urbanos; Modalidade de licitação: concorrência presencial, Tipo de licitação: menor preço por lote, Conformidade: edital e seus anexos, Lei nº 14.133/2021 e decretos municipais nºs. 5.058/2023 e 5.059/2023 de 01 de dezembro de 2023 e suas alterações, e Lei complementar nº. 123/06 e LC 147/14; Em conformidade com o Artigo 71, inciso IV da Lei Federal nº. 14.133/21, o município de Tabaporá – MT, através de seu Prefeito Municipal, senhor Sirineu Moleta, ADJUDICA o objeto desta Licitação, à Empresa vencedora: BKP CONSTRUTORA LTDA – EPP, CNPJ Sob nº 16.939.495/0001-59, Venceu o LOTE 01, conforme segue o valor abaixo: lote 01 - prestação de serviços de obras e serviços de engenharia para a construção de pavimentação asfáltica em TSD nas ruas e avenidas do distrito de americana do norte no município de Tabaporá – Mato Grosso.Com o Valor Global de: R\$ 2.545.348,34 (Dois milhões, quinhentos e quarenta e cinco mil, trezentos e quarenta e oito reais e trinta e quatro centavos). Registrado e Publicado por afixação, no lugar público de costume desta, na data abaixo.

Tabaporá – MT, 06 de junho de 2024.

Sirineu Moleta  
Prefeito Municipal

**PREFEITURA MUNICIPAL DE NOVA UBIATÁ – MT**  
**PREGÃO ELETRÔNICO Nº 022/2024 SRP**

O município de Nova Ubiatá - MT, torna público que realizará no dia 18/06/2024, às 09:00 horas (horário oficial de Brasília). Realização por meio do portal <https://www.bll.org.br>. Licitação destinada ao registro de preço para futura e eventual aquisição de produtos de panificação (pães, bolos, tortas e salgadinhos). Os interessados poderão consultar o edital, na sala de licitações, no horário de expediente da prefeitura ou obtê-lo no site [www.novaubirata.mt.gov.br](http://www.novaubirata.mt.gov.br). Nova Ubiatá – MT, 05 de junho de 2024.

**Francine Oliveira**  
Secretária municipal de administração.

**PREFEITURA MUNICIPAL DE NOVA UBIATÁ – MT**  
**PREGÃO ELETRÔNICO Nº 023/2024 SRP**

O município de Nova Ubiatá - MT, torna público que realizará no dia 19/06/2024, às 09:00 horas (horário oficial de Brasília). Realização por meio do portal <https://www.bll.org.br>. Licitação destinada ao registro de preço para futura e eventual prestação de serviço de fretamento. Os interessados poderão consultar o edital, na sala de licitações, no horário de expediente da prefeitura ou obtê-lo no site [www.novaubirata.mt.gov.br](http://www.novaubirata.mt.gov.br). Nova Ubiatá – MT, 05 de junho de 2024.

**Francine Oliveira**  
Secretária municipal de administração.

**PREFEITURA MUNICIPAL DE NOVA UBIATÁ – MT**

QUARTO TERMO ADITIVO AO CONTRATO ADMINISTRATIVO Nº 034/2023 – DATA: 24/05/2024 - OBJETO: REALIZAR UM ACRÉSCIMO NO VALOR GLOBAL DO CONTRATO - CONTRATADO: LETICIA RAMILES COSTA SANTOS – CNPJ: 29.980.556/0001-73 – VALOR : R\$ 765.425,05

**PREFEITURA MUNICIPAL DE NOVA UBIATÁ – MT**

QUARTO TERMO ADITIVO AO CONTRATO ADMINISTRATIVO Nº 053/2023 – DATA: 04/06/2024 - OBJETO: ALTERAÇÃO DE VALOR E VIGÊNCIA, CONFORME SOLICITAÇÃO PELO DEPARTAMENTO DE ENGENHARIA - CONTRATADO: M & KISSLER CONSTRUTORA E INCORPORADORA LTDA – CNPJ: 51.407.946/0001-08 – VALOR : R\$ 281.924,62 VIGÊNCIA : 05/08/2024.

**PREFEITURA MUNICIPAL DE NOVA UBIATÁ – MT**

CONTRATO Nº 026/2024 – DATA: 23/06/2024 – OBJETO: CONTRATAÇÃO DE EMPRESA PARA EXECUÇÃO DA CONSTRUÇÃO DE CAMPO DE GRAMA SINTÉTICA COM ALAMBRADO – CONTRATADO: TM E LOPES ENGENHARIA E CONSTRUÇÕES LTDA – CNPJ: 49.214.796/0001-74 – VALOR DO CONTRATO: R\$ 391.261,91 – VIGÊNCIA: 21/09/2024 – CONCORRÊNCIA ELETRÔNICA Nº 002/2024

**PREFEITURA MUNICIPAL DE CONFRESA – MT**  
**AVISO DE ABERTURA DE LICITAÇÃO PREGÃO ELETRÔNICO SRP – Nº 007/2024**

Processo Licitatório Nº 058/2024. A Prefeitura De Confresa-Mt, Através Da Pregoeira E Equipe De Apoio, Torna Público Para Todos Os Interessados Que Se Encontra Instaurada A Licitação Na Modalidade Pregão Na Forma Eletrônica - Nº 007/2024 - Do Tipo Menor Preço Item, De Acordo Com As Leis Em Vigência. O Edital E Seus Anexos Estarão Disponíveis Na Sala Do Departamento De Licitações E Contratos, No Site Confresa.Org No Link Do Portal Da Transparência [https://sic.tce.mt.gov.br/118/Assunto/Listapublicacao/Id\\_Assunto/2079/Id\\_Assunto\\_Item/8653](https://sic.tce.mt.gov.br/118/Assunto/Listapublicacao/Id_Assunto/2079/Id_Assunto_Item/8653), No [www.Bnc.Org.Br](http://www.Bnc.Org.Br), No E-Mail: [licitconfresa@hotmail.com](mailto:licitconfresa@hotmail.com) E De Segunda A Sexta-Feira No Telefone: (66) 3564-1818, Ramal 31, Citando ONº Do Edital Em Questão.Objeto: Pregão Eletrônico Registro De Preços Para Eventual E Futura Aquisição De Gêneros Alimentícios Sendo: Frutas E Verduras, Para Atender As Demandas Das Secretarias Do Poder Executivo Municipal De Confresa/Mt.Das Propostas:Do Recebimento: Inicia Dia 07/06/2024 As 08hs30min.Do Encerramento De Recebimento: Dia 19/06/2024 As 08hs30min.Abertura Das Propostas: Dia 19/06/2024 As 09hs00min.Início Da Sessão De Disputa De Preços: Dia 19/06/2024 As 09hs30min. endereço Eletrônico: [www.Bnc.Org.Br](http://www.Bnc.Org.Br),Obs: Horário Oficial De Brasília.Confresa-MT, 05 De Junho De 2024.

**PALANNA OLIVEIRA BEZERRA**  
AGENTE DE CONTRATAÇÃO/PREGOEIRA - PORTARIA Nº 097/2024

**PREFEITURA MUNICIPAL DE TABAPORÁ – MT**  
**TERMO DE HOMOLOGAÇÃO**  
**PROCESSO LICITATÓRIO Nº. 007/2024, CONCORRÊNCIA PRESENCIAL Nº. 001/2024**

contratação de empresa especializada na prestação de serviços de obras e serviços de engenharia para a construção de pavimentação asfáltica em TSD nas ruas e avenidas do distrito de Americana do Norte no município de Tabaporá – Mato Grosso conforme convênio nº 09/2024 SINFRA, conforme o projeto básico, cronograma físico financeiro e seus anexos, integrantes deste edital. Repartição interessadas: secretaria municipal de obras e serviços urbanos; Modalidade de licitação: concorrência presencial; Tipo de licitação: menor preço por lote Conformidade: edital e seus anexos, lei nº 14.133/2021 e decretos municipais nºs. 5.058/2023 e 5.059/2023 de 01 de dezembro de 2023 e suas alterações, e lei complementar nº. 123/06 e lc 147/14; Em conformidade com o Artigo 71, inciso IV da Lei Federal nº. 14.133/21, o município de Tabaporá – MT, através de seu Prefeito Municipal, senhor Sirineu Moleta, HOMOLOGA o objeto desta Licitação, à Empresa vencedora: BKP CONSTRUTORA LTDA – EPP, CNPJ Sob nº 16.939.495/0001-59, venceu o LOTE 01, conforme segue o valor abaixo: LOTE 01 - prestação de serviços de obras e serviços de engenharia para a construção de pavimentação asfáltica em TSD nas ruas e avenidas do distrito de Americana do Norte no município de Tabaporá – MT. Com o Valor Global de: R\$ 2.545.348,34 (Dois milhões, quinhentos e quarenta e cinco mil, trezentos e quarenta e oito reais e trinta e quatro centavos). Valor Total Homologado: R\$ 2.545.348,34 (Dois milhões, quinhentos e quarenta e cinco mil, trezentos e quarenta e oito reais e trinta e quatro centavos). Homologado o resultado proferido pela Comissão Municipal de Licitação. Tabaporá-MT, 06 de junho de 2024.

Sirineu Moleta  
Prefeito Municipal

**PREFEITURA MUNICIPAL DE VÁRZEA GRANDE - MT**  
**AVISO DE LICITAÇÃO CONCORRÊNCIA Nº 90002/2024**  
**Processo Administrativo n.º 962002/2024**

Torna-se público que o Município de Várzea Grande – MT inscrita no CNPJ sob nº 03.507.548/0001-10, por meio da Secretaria de Viação e Obras, sediada na Avenida Castelo Branco, nº 2.500, Bairro Água Limpa, Várzea Grande - MT, realizará licitação, na modalidade de **CONCORRÊNCIA**, na forma **ELETRÔNICA**, nos termos da Lei nº 14.133, de 1º de abril de 2021, do Decreto Municipal nº 81, de 29 de dezembro de 2023, subsidiariamente a Instrução Normativa Seges/ME nº 73 de 2022 e a Instrução Normativa Seges/ME nº 3 de 2018, e demais legislações aplicáveis e, ainda, de acordo com as condições estabelecidas neste Edital. A sessão pública será conduzida pelo Agente de Contratação e respectiva Equipe de Apoio, devidamente designados pela Portaria nº 18/2024/SMVO-GAB, constante nos autos do processo. O objeto da presente licitação é a contratação de uma empresa com especialização em engenharia civil, especificamente em projetos de infraestrutura urbana, para a execução de um projeto de pavimentação asfáltica e sistema de drenagem pluvial no Bairro Marajoara e Nilda de Paula, localizado no município de Várzea Grande, Mato Grosso, conforme condições, quantidades e exigências estabelecidas neste Edital e seus anexos. Data da sessão: 19/06/2024 às 08:30 (Horário de Brasília). Link: <https://www.gov.br/compras/pt-br>. Critério de Julgamento: Menor Preço por Item. O Edital e seus anexos encontram-se à disposição dos interessados nos sites: <https://www.gov.br/compras/pt-br>; <https://www.gov.br/pnecp/pt-br> ou <http://www.varzeagrandede.com.br/>. Várzea Grande - MT, 04 de junho de 2024.

**Luiz Celso Moraes de Oliveira**  
Secretário Municipal de Viação e Obras.

**PREFEITURA MUNICIPAL DE NOVA MUTUM**  
**AVISO DE PUBLICAÇÃO - CHAMADA PÚBLICA Nº 008/2024**

O MUNICÍPIO DE NOVA MUTUM, torna público para conhecimento dos interessados, a ALIENAÇÃO DE LOTES DO DISTRITO INDUSTRIAL MARCOS FRANCISCO DE MORAES, QUADRA "G", LOTES 2, 7, 9, 10, 11 E 12 (MAPA NO ANEXO V DESSE EDITAL), NOS TERMOS DA LEI MUNICIPAL Nº 2.528/2021, PARA EMPRESAS INDUSTRIAIS, COMERCIAIS, DE PRESTAÇÃO DE SERVIÇOS, CENTROS DE DISTRIBUIÇÃO E UNIDADES DE LOGÍSTICA, pelo critério de avaliação da proposta técnica, de acordo com as especificações contidas no edital, em cumprimento do estabelecido pela Lei Municipal n. 2.528, de 11 de maio de 2021. Os interessados deverão apresentar na sede da Prefeitura Municipal a documentação para habilitação e proposta técnica, no prazo de 30 dias, contados após a publicação desse instrumento, que compreende o período de 06/06/2024 a 08/07/2024. O Edital completo poderá ser retirado no Departamento de Licitação, localizado na sede administrativa da Prefeitura Municipal de Nova Mutum - MT, com endereço na Avenida Mutum, Nº 1.250 N. B. Jardim da Orquídeas, em Nova Mutum - MT. Fone (65) 3308-5400 das 13h às 17h e no site: [www.novamutum.mt.gov.br](http://www.novamutum.mt.gov.br). Nova Mutum - MT, 05 de JUNHO de 2024.

**Jimmy Anderson Hupperts**  
Secretário Municipal de Desenvolvimento Econômico  
Ordenador de Despesas - Port. 098/2024

**VAGA DE EMPREGO**

**RECEPÇÃO E RELACIONAMENTO AO CLIENTE**

**HORÁRIO: DAS 10H:00-14H:00 E DAS 18H:00-22H:00**

Enviar currículo no e-mail: [evolution.sinop@gmail.com](mailto:evolution.sinop@gmail.com)

**ACADEMIA EVOLUTION**

AV. DOS PINHEIROS, 2412 - JARDIM DAS OLIVEIRAS, SINOP - MT

**PREFEITURA MUNICIPAL DE VÁRZEA GRANDE - MT**  
**AVISO DE LICITAÇÃO CONCORRÊNCIA PÚBLICA ELETRÔNICA Nº. 03/2024**  
**PROC. ADM. N.º: 970275/2024**

O Município de Várzea, por intermédio **Fundo Municipal de Saúde**, inscrito no CNPJ/MF sob o nº. 11.364.895/0001-60 neste ato sendo representado pela Secretária Interina **Maria das Graças Metelo**, torna-se público para conhecimento de todos os interessados que fará realizar licitação, na modalidade de **CONCORRÊNCIA** na forma **ELETRÔNICA**, modo de disputa **"ABERTO"** com critério de julgamento **MEHOR PREÇO GLOBAL**, para serviços de obras e engenharia. Agente de Contratação designado pela Portaria GAB nº 61/2024, conforme descrição contida no **Edital Nº 03/2024 e seus Anexos. O objeto é Contratação de empresa de engenharia para execução da obra de construção da "Unidade Básica de Saúde José Carlos Guimarães", localizada na Avenida dos Bandeirantes, Bairro: Conjunto Habitacional José Carlos Guimarães no Município de Várzea Grande/MT. A realização está prevista para o dia 27 de junho de 2024, às 10h00min (horário Brasília - DF). O Edital completo está à disposição dos interessados nos seguintes sites: [www.bllcompras.org.br](http://www.bllcompras.org.br) e [www.varzeagrandede.com.br](http://www.varzeagrandede.com.br). Várzea Grande - MT, 05 de junho de 2024.**

**Maria das Graças Metelo**  
Secretária Interina Municipal de Saúde /SMSVG.

**PREFEITURA MUNICIPAL DE MARCELÂNDIA**  
**RESULTADO DE LICITAÇÃO PREGÃO ELETRÔNICO Nº 012/2024 - SRP**

A Prefeitura Municipal de Marcelândia/MT, através de sua Pregoeira e Equipe de Apoio, torna público o RESULTADO do julgamento referente ao Pregão Eletrônico nº 012/2024, cujo objeto é o Registro de preços para futura contratação de empresa especializada para instalação, manutenção e limpeza de aparelhos de ar-condicionado para atender as diversas secretarias do Município de Marcelândia/MT. Sagram-se vencedoras as empresas: CIBELE CATIA MAKUS LEBKUCHEN, inscrita no CNPJ nº 37.755.567/0001-04, vencedora de 23 itens, com o valor total de R\$ 152.872,20, LUMIAR INSTALAÇÕES E MANUTENÇÕES ELÉTRICAS, inscrita no CNPJ nº 46.616.195/0001-08, vencedora de 1 item, com o valor total de R\$ 2.270,00, LUAN HENRIQUE PREVATO DE OLIVEIRA, inscrita no CNPJ nº 51.207.974/0001-81, vencedora de 4 itens, com o valor total de R\$ 11.200,00. VALOR TOTAL DA LICITAÇÃO: R\$ 166.342,20 (cento e sessenta e seis mil e trezentos e quarenta e dois reais e vinte centavos). Publique-se, Marcelândia/MT, 05 de junho de 2024.

**Gisele Aparecida da Silva Pires** - Pregoeira Oficial

**SAAE - SERVIÇO AUTÔNOMO DE ÁGUA E ESGOTO DE NOVA MUTUM/MT**  
**PREGÃO ELETRÔNICO Nº 005/2024**

SAAE – Serviço Autônomo de Água e Esgoto de Nova Mutum através do seu Pregoeiro Oficial, torna público a todos os interessados a Licitação Modalidade PREGÃO ELETRÔNICO Nº 005/2024, cujo objeto é a "CONTRATAÇÃO DE SERVIÇOS PARA REALIZAÇÃO DE ANÁLISES FÍSICO-QUÍMICAS E MICROBIOLÓGICAS EM AMOSTRAS DE ÁGUA DE POÇOS DE CAPTAÇÃO E ÁGUA TRATADA DO SAAE, PARA CONTROLE DE QUALIDADE, DO SAAE – SERVIÇO AUTÔNOMO DE ÁGUA E ESGOTO DE NOVA MUTUM – MT", pelo sistema BLLCOMPRA, pelo Horário oficial de Brasília. PUBLICAÇÃO: 05/06/2024 16:50. INÍCIO REC. PROPOSTA: 06/06/2024 07:00. FIM REC. PROPOSTA: 19/06/2024 14:30. INÍCIO DISPUTA: 19/06/2024 15:00. TIPO DE LANCE: MENOR LANCE. TIPO ENCERRAMENTO: ABERTO E FECHADO. EXCLUSIVO ME. NÃO. VALOR TOTAL DO PROCESSO: R\$ 141.483.890. Edital e anexos: Deverá ser retirado no site: [www.saaem.com.br](http://www.saaem.com.br), ou junto ao departamento de licitação pelo e-mail [licitacao@saaem.com.br](mailto:licitacao@saaem.com.br). Ou na plataforma da BLL. Nova Mutum - MT, 05 de junho de 2024.

**Marcio Luiz Carnoski** - Pregoeiro

**eLOG** +150 Localidades  
encomendas centro-norte LOCALIDADES

**ENVIOS EXPRESSOS**

AGILIDADE  
SEGURANÇA  
RAPIDEZ

(65) 3623-2939 (65) 9 9699-3505  
[www.elogencomendas.com.br](http://www.elogencomendas.com.br)

**Ronaldo**  
CHURRASQUEIRO

Fone: (66) 99911-1302  
Sinop-MT





# Bares e restaurantes esperam faturar no Dia dos Namorados

**BANDIDAGEM SAFADA** Programa foi lançado pelo Governo e oferece câmeras de videomonitoramento a todos os municípios mato-grossenses

DA REPORTAGEM  
Agência Brasil

O Dia dos Namorados, considerado uma das datas mais importantes para o setor de bares e restaurantes, depois do Dia das Mães, leva otimismo aos empresários, revela pesquisa divulgada pela Associação Brasileira de Bares e Restaurantes (Abrasel).

A sondagem ouviu 2.748 empresários de todo o país e constatou que 74% estimam aumento no faturamento em relação ao ano passado. Desses, 66% esperam faturar até 30% a mais este ano.

Para o presidente da Abrasel, Paulo Solmucci, "o Dia dos Namorados é o melhor dia do ano. Não tem faturamento igual. Enquanto o Dia das Mães pega as mulheres casadas ou as que tiveram filhos. O Dia dos Namorados pega a sociedade como um todo. Até criança, às vezes, tem namoradinho. É um dia que as pessoas comecem desde cedo comemorando. É um dia muito especial", disse.

Paulo Solmucci destacou que se não fosse toda a tragédia que ocorreu no Rio Grande do Sul, o índice de empresas esperando maiores faturamentos nessa data poderia ser bem maior. As chuvas e enchentes agravaram as dificuldades enfrentadas pelas empresas, que levaram 53% dos estabele-

cimentos a operarem com prejuízo em abril e muitos a não conseguirem pagar salários em junho. Somente 17% tiveram lucro, segundo a pesquisa, que ouviu 131 empresários do estado.

Em abril, a Abrasel apurou que 26% dos estabelecimentos mantiveram estabilidade no faturamento em relação a março, quando o índice atingiu 25%. Por outro lado, 36% dos empresários reportaram lucro, subindo um ponto percentual em relação aos 35% do mês anterior, enquanto 38% mostraram equilíbrio financeiro.

## CRESCIMENTO

A pesquisa para o Dia dos Namorados revela que, em comparação com 2023, três a cada quatro empresários esperam um desempenho melhor este ano. Segundo Paulo Solmucci, o faturamento se mostra crescente na data.

"Em 2020, foi o chão, devido à pandemia [da covid-19]. Em 2021, começou a abrir o setor. Talvez 2024 seja um ano melhor do que o ano passado, que cresceu 15% [o faturamento] por conta da geração de empregos e da maior renda da população", analisa Solmucci.

Segundo o empresário, o Brasil tem gerado muito emprego, o que ajuda bastante. "Nós temos hoje uma das mais baixas taxas de desemprego.

A inflação também deu



FOTO: DIVULGAÇÃO

uma acomodada. A gente também não está conseguindo repassar a inflação para os preços.

Então, os preços do setor estão bastante contidos", explicou.

Para o presidente da Abrasel, com o número de

trabalhadores crescendo, bem como a renda, e com os preços das refeições mais baixos nos bares e restaurantes, em termos relativos, do que comer em casa, o cenário é bastante positivo para o setor.

O índice de inflação

**Data é uma das mais importantes para bares e restaurantes**

acumulado entre maio de 2023 e abril de 2024, medido pelo Índice de Preços ao Consumidor Amplo (IPCA), foi de 3,69%. Examinando a capacidade de reajustar os preços dos cardápios para acompanhar a inflação, verifica-se que 18% dos empre-

sários conseguiram reajustar os preços abaixo da inflação, 34% conseguiram reajustar os preços somente para acompanhar a inflação, 10% conseguiram reajustar os preços acima da inflação e 38% não conseguiram efetuar reajuste nos preços.

## TECNOLOGIA

# TOTVS anuncia abertura de escritório em Sinop

FOTO: ASSESSORIA



**O diretor-executivo da TOTVS Centro Norte, Jonkel Magalhães**

## ASSESSORIA DE IMPRENSA

A TOTVS Centro Norte, unidade regional da maior empresa de tecnologia do Brasil, anuncia a abertura de um novo escritório no Norte do Mato Grosso.

A região é responsável por grande parte da riqueza agrícola produzida no estado. A unidade será em Sinop.

O município foi escolhido por sua posição estratégica, estando próxima da divisa do Pará. A TOTVS Centro Norte inaugura o novo escritório com o intuito

de estar ainda mais próxima dos seus clientes, ampliando e qualificando o atendimento.

O novo escritório terá como foco as áreas de atendimento e relacionamento.

A unidade está sendo construída no Aquarela das Artes, um bairro planejado que tem como intuito ser o centro comercial, jurídico e educacional da cidade, servindo como sede do Fórum da Comarca de Sinop, da OAB, da UNEMAT (Universidade do Estado de Mato Grosso) e outras instituições.

"Estamos muito felizes em

instalar um escritório na cidade de Sinop, pois realmente acreditamos no potencial e na representatividade desta cidade e da região norte do país. Queremos ampliar ainda mais nossa atuação e o nosso relacionamento com os clientes, estando ainda mais próximos deles, dando o apoio necessário para a continuidade e crescimento dos negócios. A TOTVS acredita no Brasil que faz e, por isso, queremos ser o trusted advisor dos nossos clientes, cuidando de toda a infraestrutura tecnológica e deixando-os responsáveis pelo

core business dos seus negócios", destaca Jonkel Magalhães, diretor-executivo da TOTVS Centro Norte.

Por meio da unidade TOTVS Centro Norte, a companhia está presente na região há mais de 30 anos, ofertando um portfólio completo de soluções baseadas em três dimensões: Gestão (sistemas especializados para 12 segmentos da economia), Business Performance (marketing e vendas digitais) e Techfin (serviços financeiros). A previsão para a inauguração do escritório é para o 2º semestre.

## SINOP

# Mulher é morta a facadas

DA REPORTAGEM  
Só Notícias

Uma mulher foi morta com golpes de faca, na manhã desta quarta-feira (5), na Rua Versalhes, no bairro residencial Paris, em Sinop. A identidade não havia sido confirmada até o fechamento desta edição. O segundo ferido, um homem, foi socorrido pela equipe do Corpo de Bombeiros, também com ferimentos por arma branca e encaminhado ao Hospital Regional.

Conforme o sargento Henrique Silva, da Polícia Militar, a equipe foi acionada pelos Bombeiros que, ao chegarem no local, encontraram a mulher sem vida, no meio da rua, e o homem ferido no quintal de um conjunto de quitinetes.

"O rapaz que estava fe-

rido conseguiu falar para os Bombeiros que ele trouxe essa jovem para manter relação sexual, junto de outra pessoa, mas não identificou se era masculino ou feminino", detalhou o militar ao site Só Notícias.

"Em certo momento, essa pessoa foi embora e a jovem, segundo ele, começou a atacá-lo com uma faca, esfaqueando-o. Segundo ele, para se defender, esfaqueou ela, e os dois saíram da residência. Ela correu para o meio da rua e ele ficou ferido dentro do quintal", acrescentou o sargento.

O local foi isolado para análises da Politec. Investigadores da Polícia Civil foram acionadas e passam a investigar o caso. O corpo da vítima será encaminhado ao IML para necropsia e identificação oficial.

FOTO: SN/FABIANO MARQUES



**Violência em Sinop; homem socorrido**

**JÁ ESTÁ VALENDO, HEIN!**

A pena para quem maltratar cães e gatos foi aumentada para até 5 anos pela Lei n. 14.064/2020.

E lembre-se: você pode denunciar esse crime. Não se cale!





# Inscrições para o Enem 2024 encerram nesta sexta-feira

**ENSINO MÉDIO.** Em Mato Grosso, mais de 36,8 mil estudantes da Rede Estadual estão aptos a realizar as provas

FOTO: DIVULGAÇÃO

## DA REPORTAGEM

As inscrições para o Exame Nacional do Ensino Médio (Enem) se encerram nesta sexta (7). Os estudantes habilitados podem realizar as inscrições exclusivamente pela Página do Participante, no site do Instituto Nacional de Estudos e Pesquisas Educacionais Anísio Teixeira (Inep).

O valor da inscrição é R\$ 85 e pode ser pago até 12 de junho por meio de PIX, cartão de crédito, débito em conta corrente ou poupança, como também por meio de boleto bancário.

Têm direito à isenção da taxa de inscrição estudantes do último ano do Ensino Médio de escolas públicas, pessoas que já completaram todo o Ensino Médio em escola pública, além de bolsistas integrais de escolas particulares e pessoas em situação de vulnerabilidade econômica com registro no CadÚnico.

Os resultados das solicitações de isenção, assim como dos recursos que tratam das justificativas de ausência no Enem 2023 para candidatos que estavam isentos da taxa e faltaram às provas, já estão disponíveis na Página do Participante.

Em Mato Grosso, mais de 36,8 mil estudantes da Rede Estadual de Ensino, que estão concluindo o Ensino Médio na modalidade regular ou Educação de Jovens e Adultos (EJA), estão aptos a realizar as provas.

As provas serão realizadas nos dias 3 e 30 de novembro, com questões de múltipla escolha e uma redação. No momento da inscrição, o estudante deverá escolher entre o inglês e o espanhol para a prova de língua estrangeira. O Enem avalia o desempenho escolar dos estudantes ao término da educação básica e é

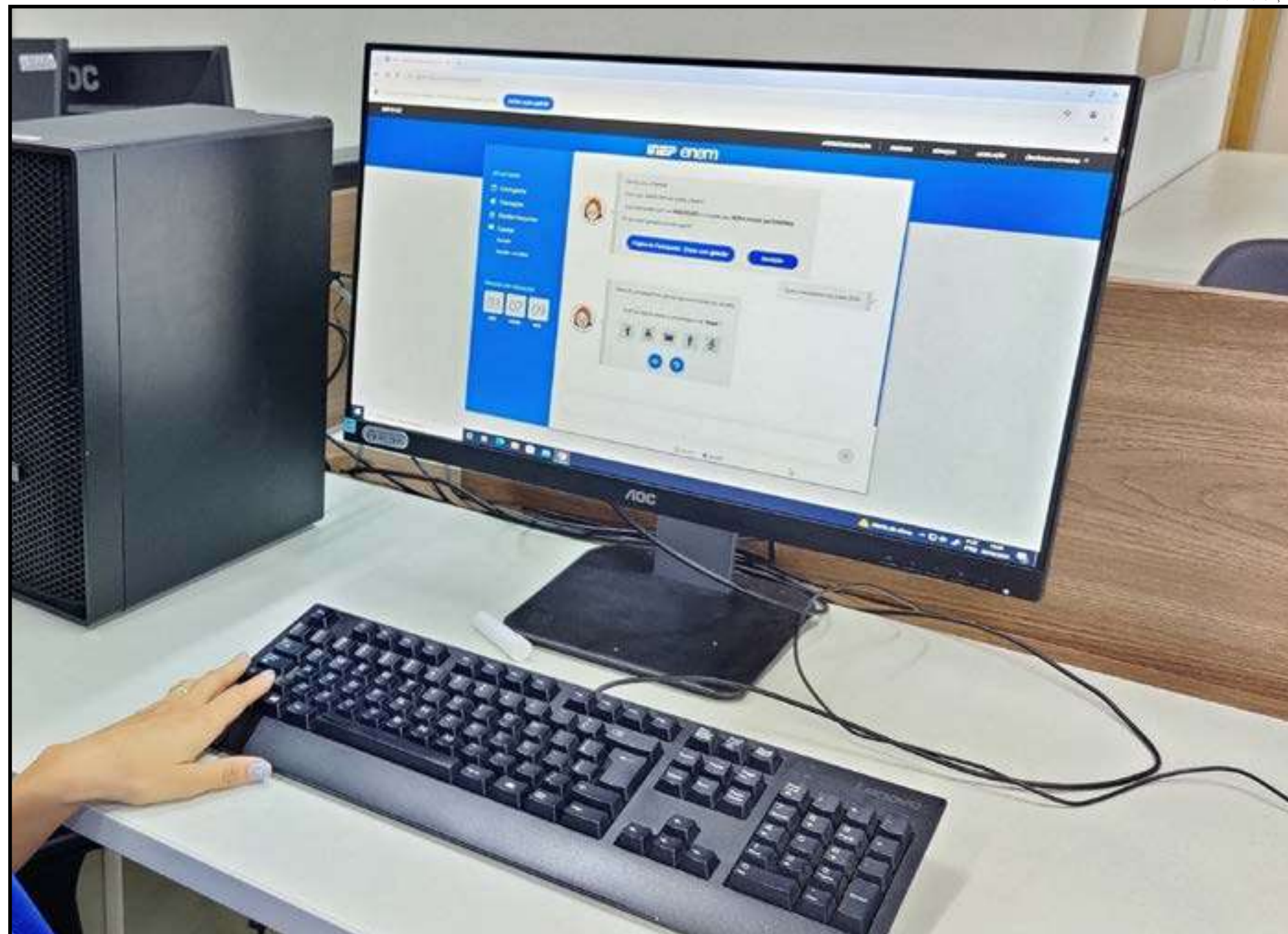

a principal porta de entrada para a educação superior no país. Os resultados da avaliação podem ser usados para

acesso ao Sistema de Seleção Unificada (Sisu) e ao Programa Universidade para Todos (ProUni). Também são aceitos em instituições privadas e de outros países de língua por-

tuguesa que tenham acordo com o Brasil.

Neste ano, com o programa Pé-de-Meia, do Governo Federal, estudantes benefi-

ciados pela política pública receberão R\$ 200 após participarem das provas do Enem.

Apesar do Enem ser voltado para os estudantes que

estão concluindo o Ensino Médio, ele pode ser feito por qualquer pessoa que já concluiu o Ensino Médio, de qualquer faixa etária.

**Valor da inscrição é R\$ 85 e pode ser pago via PIX, cartão, débito ou boleto bancário**

## Um guia completo de Sinop. Tudo o que você procura a um clique!

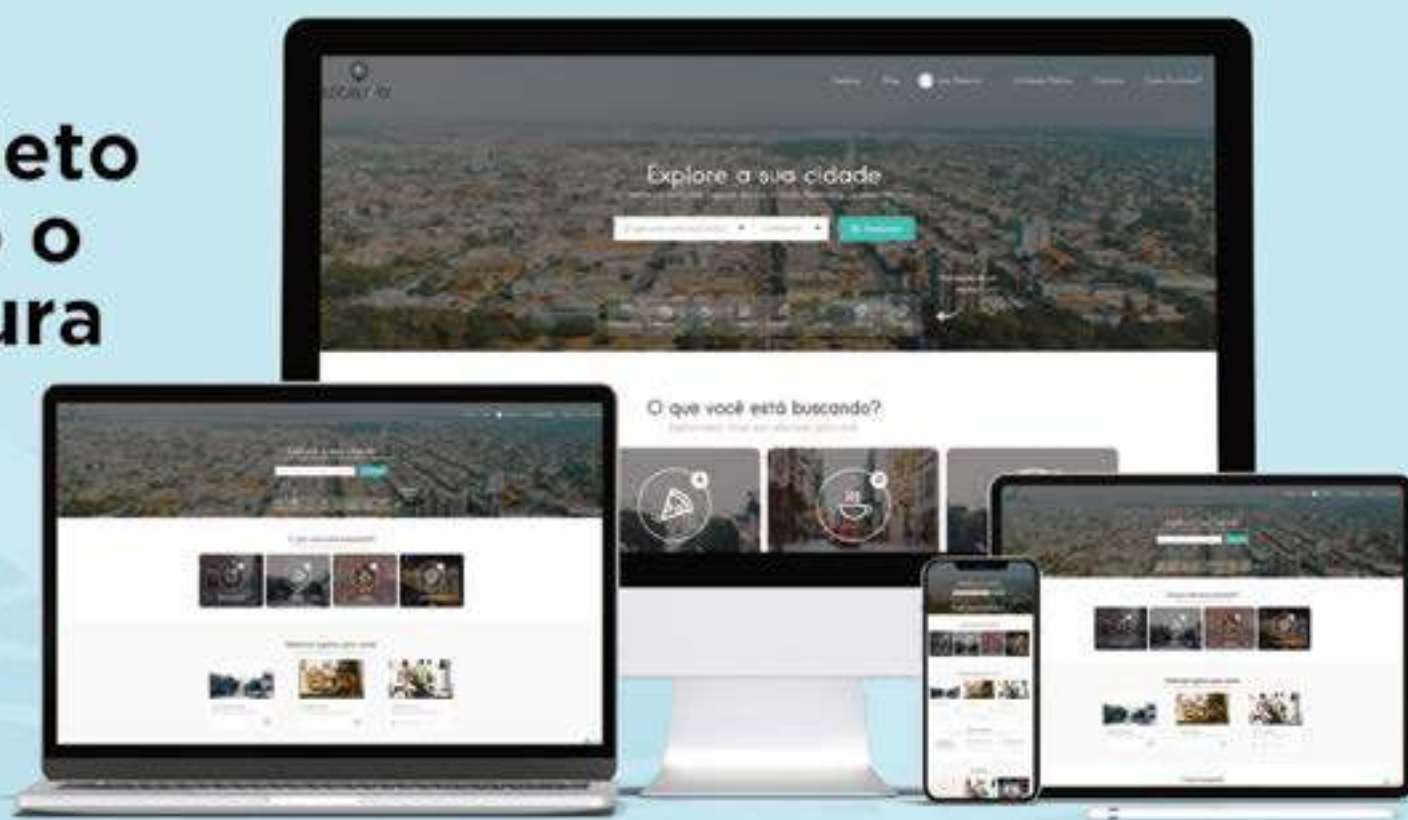

 Lista digital

 Guia Local

 Agenda Cultural

 Lazer e Turismo

 | [www.localizei.com.br](http://www.localizei.com.br)

Aponte a câmera do seu celular e fale conosco agora:



# LOCALIZEI

 localizei\_sinop