

VÁRZEA GRANDE

JAGUATIRICA ESCALA TELHADO DE RESIDÊNCIA

Página -7

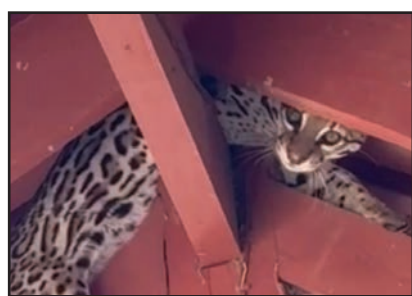

UVAS GOURMET

INTEGRAÇÃO DE BRAQUIÁRIA NO SISTEMA DE CULTIVO

Página -4



PALMEIRAS

F. ANDERSON: O "MAIOR REFORÇO DA TEMPORADA"

Página -6

DIÁRIO DO ESTADO



QUINTA-FEIRA

O JORNAL DIÁRIO DO ESTADO DO MATO GROSSO



Máx 30 | Mín 19



WEBSITE

04 de julho de 2024 | Ano IV - Edição 1329 - R\$ 3,00 | Informações: 66 3535-1000 | www.diariodoestadomt.com.br | Fundado em 2019

FERROVIA



ANTT aprova Projeto Executivo para expandir trecho da FICO

A Agência Nacional de Transportes Terrestres aprovou o Projeto Executivo para a implantação da via permanente do trecho entre o km 131 + 260 m e o km 167 + 300 m, localizados entre Mato Grosso e Goiás, da Ferrovia de Integração do Centro-Oeste (FICO). A iniciativa vai desenvolver a infraestrutura ferroviária na região e potencializar o escoamento da produção agrícola e mineral local.

Página - 8

IMPLANTAÇÃO

DIVULGAÇÃO

Soja (saca 60Kg) Venda

Sinop	R\$ 115,80
Sorriso	R\$ 116,40
Lucas R. Verde	R\$ 117,00
Nova Mutum	R\$ 117,60
Rondonópolis	R\$ 122,50

Fonte: IMEA

Milho (saca 60Kg) Venda

Sinop	R\$ 36,50
Sorriso	R\$ 36,35
Lucas R. Verde	R\$ 36,30
Nova Mutum	R\$ 37,45
Rondonópolis	R\$ 40,00

Fonte: IMEA

Arroz (saca 60Kg) Venda

Sinop	
Arroz Sequeiro Cultivar Primavera	R\$ 115,00
Sorriso	
Arroz Sequeiro Cultivar Primavera	R\$ 115,00

Fonte: AGROLINK

Algodão

Cuiabá	R\$ 122,07
Sorriso	R\$ 120,52
Lucas R. Verde	R\$ 120,77
Nova Mutum	R\$ 121,13
Rondonópolis	R\$ 121,68

Fonte: IMEA

Boi Gordo (Compra comercial)

Sinop	R\$ 199,20
Nova Mutum	R\$ 204,00
Rondonópolis	R\$ 205,00

Fonte: IMEA

Índice de preços

Cesta Básica	R\$ 759,19
--------------	------------

Fonte: IMEA

Cotações

Dólar
↑ +0,69%
R\$ 5,361

Bovespa
↑ +0,15%
121.112,20 pts

Euro
↑ +0,29%
R\$ 5,768

Selic
(10,50% a.a.)

Salário mínimo
R\$ 1.412,00



Comandante dos Bombeiros é afastado após denúncias de assédio

O comandante do 4º Batalhão do Corpo de Bombeiros de Sinop, Leilson Meira Vieira, foi afastado do cargo após acusação de assédio sexual. Segundo informações, três mulheres teriam sido importunadas pelo militar – portarias que determinaram a abertura da investigação e o afastamento do comandante.

Página - 7

DIVULGAÇÃO

PUBLICAÇÃO

Carne é protagonista de revista do Sistema Fiemt

DIVULGAÇÃO



Com foco na sustentabilidade, rastreabilidade e diversificação na produção de proteína animal, Mato Grosso lidera a produção e exportação de carne bovina no Brasil. O estado possui um rebanho de 34,4 milhões de cabeças e exporta para cerca de 80 países.

Página -4

SORRISO



RESÍDUOS SÓLIDOS

Será aberto nesta quinta o período de credenciamento de empresas especializadas na execução de serviços de destinação final de resíduos sólidos das classes A, B, A/B e C. Todas as informações necessárias para o cadastramento estão disponíveis no Portal Transparência da Prefeitura de Sorriso.

Página - 3

DIVULGAÇÃO

Amazônia
Seguros

Todo tipo de seguro a gente faz!

(66)99985-4325
@amazoniasseguros
www.amazoniasseguros.com.br
Av. Gov. Júlio Campos, 1245 St. Comercial, Sinop - MT



Editorial

Que a quartelada tenha fim no continente

A Bolívia passou por um inesperado, inusitado e toco ensaio de golpe militar na quarta-feira (26). Sem evidente apoio popular nem de setores políticos, o general Juan José Zúñiga, recém-removido do posto de comandante do Exército, reuniu tropas e invadiu o palácio presidencial com um blindado.

A operação canhestra não vingou. O presidente Luis Arce encarou Zúñiga com a ordem para retirar-se e o entregou às autoridades policiais. As tropas leais ao general voltaram aos quartéis e, da aventura castrense, seguiu-se a demissão dos chefes das Forças Armadas.

Ainda são nebulosas as circunstâncias da investida armada contra o Estado de Direito no vizinho sul-americano, que pôs fim à ditadura militar com eleições a partir de 1982. Quarteladas do gênero, que proliferaram no continente durante os anos 1960 e 1970, pareciam erradicadas há décadas.

Em tempos mais recentes, os casos de ruptura democrática se deram com líderes civis se valendo de popularidade circunstancial para minar instituições e cooptar militares — assim foi, por exemplo, com Alberto Fujimori, que governou o Peru de 1990 a 2000, e Nicolás Maduro, agarrado ao poder na Venezuela desde 2013.

Na Bolívia, Evo Morales, parceiro do chavismo de Maduro e padrinho político do atual presidente, governou de 2006 a 2019, favorecido pela escalada dos preços das matérias-primas. Renunciou após obter o quarto mandato em eleição controversa, mas ainda é figura influente na política do país.

Acredita-se agora que o enfrentamento público com o general golpista possa alavancar a popularidade de Arce, combatida pela atividade econômica débil, com escassez de dólares e aumento do desemprego. Seu projeto de reeleição em 2025 depende também da retirada de Morales, com quem está rompido, da disputa.

A elucidação do episódio será essencial para a democracia boliviana. A Procuradoria-Geral do país abriu uma investigação contra Zúñiga, oficial contra o qual pesam denúncias de corrupção e de controle sobre um grupo militar envolvido em operações de contrabando e narcotráfico.

Demitido após críticas a uma eventual candidatura de Morales, o militar deixou o palácio presidencial declarando ter agido sob incentivo do próprio Arce, sem apresentar evidências disso.

No segundo país mais pobre da América do Sul, à frente apenas da devastada Venezuela, a fragilidade das forças políticas e da gestão econômica permanece um fator de instabilidade para a democracia. Guardadas as proporções, o risco representado por saídas populistas e autoritárias ainda precisa ser observado pelos vizinhos.

“

No segundo país mais pobre da América do Sul, à frente apenas da devastada Venezuela, a fragilidade das forças políticas e da gestão econômica permanece um fator de instabilidade para a democracia

”

Ranking dos Políticos

BUROCRACIA: PAÍS CRIOU QUASE 8 MILHÕES DE NOVAS REGRAS EM 35 ANOS DE CONSTITUIÇÃO

Cada empresa tem que seguir, em média, **5,1 mil normas para funcionar**, o que significa mais de 6 quilômetros de papel só em burocracia, segundo o Instituto Brasileiro de Planejamento e Tributação.

www.politicos.org.br RANKING POLITICOS

IMAGEM DO DIA



O funcionário de uma empresa de cerâmica morreu carbonizado enquanto trabalhava na manutenção de um forno em Sinop, na terça (2). A vítima foi identificada como Silandro Moreira Ferreira, 37 anos. Segundo a Polícia Civil, a vítima morava em Várzea Grande. Uma testemunha contou à polícia que fazia a manutenção sob o forno, quando caiu dentro da fôrma e em seguida, parte da estrutura caiu em cima da vítima. As chamadas chamaram atenção dos funcionários, que tentaram socorrer a vítima, mas sem sucesso. O Corpo de Bombeiros esteve no local e realizou o resfriamento da área atingida pelo fogo. De acordo com o perito Marcos Waechter, a estrutura que a vítima caminhava era feita de tijolos, o que facilitou a queda. A Polícia Civil investiga o acidente.



STOPA ALFINETA LÚDIO CABRAL

O vice-prefeito de Cuiabá e principal liderança do PV em MT, José Roberto Stopa não está nada animado com a pré-candidatura do petista Lúdio Cabral à sucessão na Capital, mesmo ambos fazendo parte da federação composta pela triplíce-aliança PT-PV-PCdoB. Primeiro, não compareceu ao ato do último fim de semana que marcou o lançamento da pré-candidatura de Lúdio. Segundo, ao ser questionado sobre o fato da esposa do petista, servidora Maria Teresa Campos Carvalho Cabral, estar atuando em desvio de função, saindo da secretaria estadual de Segurança Pública para cargo comissionado no TCE, Stopa o cutucou. Disse não ser moral para quem pretende ser prefeito ter a esposa num cargo em órgão de controle. Desde o ano passado, Maria Cabral deixou o sistema penitenciário para trabalhar na Comissão de Assuntos Fiscais, dentro do Tribunal de Contas.

MÁQUINA EM MANUTENÇÃO

O governador Mauro Mendes teve uma crise hipertensiva na terça (2) e precisou cancelar uma agenda em Cuiabá. A informação foi confirmada pela primeira-dama Virginia Mendes. A primeira-dama disse que o governador foi avaliado por um médico, que recebeu um novo medicamento anti-hipertensivo e recomendou repouso. "Ele precisa descansar. Até hoje ele não tirou férias de um mês nestes cinco anos e meio [de mandato]", disse Virginia. Na quarta (3), o governador teve uma reunião com o presidente TCU, Bruno Dantas, em Brasília, para fechar a venda dos vagões do VLT. (Fonte: MídiaNews)

PL E MDB EM NOVA MARINGÁ

O PL e o MDB devem caminhar juntos na disputa pela Prefeitura de Nova Maringá. A pré-candidata a prefeita, Rosimeire Ralla, é filiada ao PL do ex-presidente Jair Bolsonaro enquanto o pré-candidato a vice, Edilson César dos Santos, o Pelé, é emedebista. Os dois estiveram esta semana em Cuiabá, junto com dirigentes municipais das duas siglas e da secretária-geral do MDB estadual, deputada estadual Janaina Riva, para tratar da aliança política. Os dois partidos apostam na história de Rose com o município, já que sua família foi uma das fundadoras de Nova Maringá, além atuação ativa da pré-candidata em diversos setores da cidade. (Fonte: RD News)

Coluna Tecnologia

IA deve gerar novas oportunidades de trabalho, diz diretora da AWS

A inteligência artificial generativa está afetando todos os setores onde está presente, e no cinema não é diferente. Mesmo estando apenas no começo, a evolução dessa tecnologia é tão rápida que seus impactos futuros já são motivo de debate. Não à toa que a greve dos roteiristas e dos atores que perdurou durante meses em Hollywood no ano passado teve como principal bandeira o uso da IA nas produções.

O primeiro pensamento quando imaginamos IA generativa em filmes e séries talvez seja justamente dessa tecnologia, substituindo atores, dubladores e roteiristas. Mas a verdade é que a IA já está presente nas produções, mas de outras formas. O Olhar Digital esteve presente em Los Angeles, na Califórnia, para cobrir com exclusividade o AWS International Media Tour e conferir as principais novidades da Amazon no uso da nuvem e IA no Prime Video.

No evento, a Amazon falou sobre como está usando a IA para ajudar na criação de efeitos visuais, edição de filmes e séries e até mesmo na distribuição de conteúdos do Prime Video.

Um dos exemplos apresentados foi como a AWS é usada para permitir a criação de conteúdo em IA e reduzir a latência das redes. De acordo com a empresa, redes tradicionais não são suficientes para a baixa latência e a grande escala necessária para o treinamento de modelos de IA generativa.

"Trabalhamos constantemente para reduzir a latência da rede e melhorar o desempenho. Nossa abordagem é única, pois construímos nossos próprios dispositivos de rede e sistemas operacionais de rede para cada camada da pilha — desde a placa de interface de rede, até o switch no topo do rack, até a rede do data center, até a rede voltada para a In-



ternet, roteador e nossos roteadores de backbone", disse a Amazon.

A empresa apresentou ainda um recurso que consegue utilizar IA modificar o áudio das produções, sendo capaz de remover ruídos

de fundo, focar na voz de um ator específico ou ampliar o volume de uma fala ou trecho da cena gravada. Segundo a Amazon, isso pode permitir edições que até então não eram possíveis, e até mesmo criar produções em que essas mudanças no áudio são parte da experiência.

"A AWS está trabalhando com nossos clientes e parceiros para mostrar o que é possível usando uma série de novas tecnologias de produção cinematográfica, desde produção virtual e renderização em nuvem até IA generativa", disse Katrina King, líder de estratégia global da AWS para produção de conteúdo.

Gretchen Libby, diretora de mídia e entretenimento da AWS, disse que a IA ainda está no começo e as empresas estão buscando entender seu uso. Sobre os empregos, a diretora acredita que, como qualquer mudança no mercado de tecnologia, a IA pode gerar novas oportunidades.

"Eu acho que a IA vai criar novos empregos. Todas as mudanças na tecnologia dão oportunidade de criar para pessoas tirarem vantagem. IA é uma ferramenta e Pessoas precisam operar essa ferramenta. Então acho que a IA deve criar novos empregos".

Esses são apenas alguns poucos exemplos do uso da IA na produção de filmes e séries. A tecnologia está no começo e seus impactos ainda são tímidos. Mas pelo o que foi apresentado no evento, está claro que as empresas estão dedicadas em criar e utilizar novas ferramentas com inteligência artificial.

Os desafios do presente e futuro do empreendedor no Brasil

Nessa jornada de inovação o papel da aceleradora é fundamental, afinal sua missão é olhar para todo o ecossistema do mundo das startups, indo além do negócio em si

Na recente história da humanidade, a pandemia foi um divisor de águas e o mundo passou a ter uma nova realidade em todos âmbitos da sociedade após março de 2020. No mercado corporativo não foi diferente, enquanto algumas empresas tiveram que encerrar suas atividades, outras emergiram com muita força para suprir necessidades que até pouco tempo nem se imaginava. No aspecto social, o isolamento fortaleceu as relações familiares, o que levou diversas pessoas a darem novos rumos às suas carreiras priorizando os momentos mais próximos com os entes queridos.

Esse novo cenário mudou (e está mudando) o perfil e o comportamento dos novos empreendedores no Brasil, e o mercado também teve que se adaptar. No nosso caso, por exemplo, não foi diferente. Até então a Cyklo Agritech, uma aceleradora de startups que é 100% dedicada ao agronegócio, tinha uma única estrutura em Luís Eduardo Magalhães, no Oeste Baiano, na qual os empreendedores faziam uma imersão de nove meses para validação de seus projetos. Porém, pós pandemia, em meados de 2022 identificamos que fazer a aceleração a distância estava desestimulando os empreendedores a se inscreverem em nossos editais.

A partir dessa constatação foi necessário repensar este modelo. Mas de que forma seria possível acessibilizar essa mentoria sem que o processo fosse comprometido e que os empreendedores não precisassem ficar um longo período longe de seus familiares? A saída foi mudar a estratégia colocando as estruturas físicas de aceleração mais perto dos profissionais. Desta maneira foi criada uma unidade em Santa Catarina e outra em São Paulo. A ideia de estar em Joinville foi para atingir todo Oeste Catarinense, região onde há muitos interessados e no interior paulista visando justamente todas as cidades com vocação agrícola.

A partir de então, uma parte do problema foi solucionada, pois os empreendedores passaram a ter um ambiente mais confortável para a aceleração. Entretanto, por outro lado, o processo ficava mais longo e somado a isso, o mercado passou a ser mais seletivo, competitivo e globalizado, ou seja, hoje, para uma startup vingar e dar certo é preciso, ir além de uma boa ideia. Mais do que nunca é fundamental que o empreendedor tenha um projeto de pesquisa bem fundamentado, que ele tenha estudado aquele assunto por mais de três anos, verticalizado a sua pesquisa. Além disso, é imprescindível entender como o seu projeto funciona ou pode funcionar no Brasil e no exterior, e claro, ter pessoas dedicadas neste mesmo objetivo.



POMPEO SCOLA

Ciente desses pontos, as chances de sucesso são maiores, mas sempre é preciso ter os pés no chão sem se deixar levar pela empolgação, afinal, uma boa ideia não é garantia de lucros. E claro, por último e não menos importante, que o empreendedor esteja totalmente focado no negócio, respirando aquilo 24 horas por dia 365 dias no ano.

O desafio hoje para as aceleradoras e para o mercado de inovação é encontrar pessoas dispostas e motivadas a estudar full time o novo. Por conta dessa mudança de comportamento social já citadas, ter esse foco exclusivo está cada vez mais difícil e isso explica o motivo de ser cada vez mais difícil surgirem novos unicórnios no mercado, ou seja, aquelas startups que atingem uma valorização de mercado de US\$ 1 bilhão sem ter presença na bolsa.

Nessa jornada de inovação o papel da aceleradora é fundamental, afinal sua missão é olhar para todo o ecossistema do mundo das startups, indo além do negócio em si. Ou seja, contornando os fatores sociais e tecnológicos impeditivos contribuindo com este desenvolvimento. Desde sua fundação, por exemplo, a Cyklo se esforça para estar mais próxima das startups com o objetivo de fazê-las darem certo. Atualmente monitora cerca de 1.500 delas. Essa estratégia de estar em contato com esses profissionais é com objetivo de tentar manter viva essas iniciativas que ainda estão em projetos de faculdade e ou incubadora para no momento certo levá-las à etapa seguinte de aceleração.

Também costumamos publicar teses sobre assuntos que podem ser importantes com o objetivo de estimular os empreendedores no agro. Dessa forma invertemos o processo. Em vez de ser uma iniciativa de inovação aberta, passa a ser inovação dirigida. Para concluir, é muito importante destacar o nosso papel de aceleradora no agro na busca pela inovação. O Brasil é um país tão grande e heterogêneo que o desenvolvimento da inovação também ocorre de forma. O que quero dizer é que nas grandes capitais a tendência é que tenhamos mais soluções e oportunidades para empreendedores do setor secundário e terciário. Para desenvolver um projeto para o agronegócio, o empreendedor precisa estar no campo onde terá a chance de testar e validar suas ideias. E cabe a nós fazer essa aceleração e a conexão com os produtores.

POMPEO SCOLA É CEO DA CYKLO AGRITECH E CONSULTOR E ESPECIALISTA NO DESENVOLVIMENTO DE STARTUPS

EXPEDIENTE

DIÁRIO DO ESTADO

DIÁRIO DO ESTADO MT GRÁFICA E EDITORA LTDA
CNPJ: 22.770.157/0001-39



Diário do Estado de Mato Grosso

SINOP
Rua dos Angelins, 10 Sala 02 - Jardim dos Oliveiras - Sinop-MT
CEP 78552-442 Caixa Postal 180

CUIABÁ
Rua dos Angelins, 10 Sala 02 - Jardim dos Oliveiras - Sinop-MT
CEP 78552-442 Caixa Postal 180

Diretor-Geral
Carlos Oliveira

Diretor de Redação
José Roberto Gonçalves

Editor de Política
Clemerson Mendes

Diagramação e Artes
Thiago Stovinski

E-mails

atendimento@diariodoestadomt.com.br
comercial@diariodoestadomt.com.br
redacao@diariodoestadomt.com.br

Fone: 66 3535-1000

OS ARTIGOS DE OPINIÃO ASSINADOS POR COLABORADORES SÃO DE RESPONSABILIDADE EXCLUSIVA DE SEUS AUTORES.

ASSINATURAS

Sinop - R\$ 600,00 anual
Outras cidades - R\$ 800,00 anual

www.diariodoestadomt.com.br

Prefeituras de MT têm 224 obras paradas

INVEST MT. O Projeto de lei visa estimular o desenvolvimento e competitividade na captação de recursos

FOTO: MAIKE TOSCANO

DA REPORTAGEM

O governador Mauro Mendes enviou um projeto de lei à Assembleia Legislativa que visa a criação de uma agência especializada na "atração de investimentos e a promoção comercial dos produtos e serviços do Estado de Mato Grosso", a Agência Mato-Grossense de Promoção de Investimentos e Competitividade - INVEST MT.

De acordo com o governador Mauro Mendes, a criação da agência - que ficará vinculada à Secretaria de Estado de Desenvolvimento Econômico - vai permitir a redução da burocracia que, muitas vezes, dificulta o empreendedorismo no estado.

"Nossa equipe técnica buscou uma maneira de vincular e integrar junto aos empreendedores, um serviço que fosse desburocratizado na captação de investimentos em Mato Grosso. Analisamos a experiência extraída das atividades realizadas por outras Agências de Promoção de Investimentos no país e constatamos que o setor tem obtido resultados significativos na captação de investimentos", registrou.

A INVEST MT será responsável por buscar, no Brasil e no exterior, oportunidades de investimentos, auxiliando sociedades empresárias a se instalarem em Mato Grosso. Além de apoiar ações que fomentem o ambiente de negócios, contribuindo para o

desenvolvimento e melhoria da competitividade da economia regional.

Mauro ressaltou que a criação da agência segue o mesmo padrão das medidas já adotadas pelo Governo de Mato Grosso, direcionadas ao avanço do desenvolvimento econômico.

"Com a criação da INVEST-MT, vamos otimizar e igualar a colaboração entre os órgãos e entidades estaduais com setores privados, aprimorando as condições competitivas para fortalecer a busca e promoção de investimentos. Essa ação vai impulsionar outros setores, como o desenvolvimento tecnológico, e o aumento das exportações, incentivando a inovação e melhoria do ambiente de negócios", completou.

Além de atuar na promoção de investimentos, a INVEST-MT também deverá pactuar as informações que contribuam para o desenvolvimento do Estado, e acompanhar a atividade empresarial das sociedades assistidas, compilando informações e estatísticas relacionadas ao crescimento do estado. Com objetivo de evidenciar Mato Grosso, a agência também deverá atuar em feiras e eventos no âmbito de suas atribuições, promovendo os produtos mato-grossenses dentro e fora do Brasil.

A proposta agora será analisada pelos deputados e, assim que aprovada, retorna para sanção do governador.



A proposição foi encaminhada na terça-feira

163 VIA BRASIL

Duplicação da rodovia até o Pará tem duas alternativas

FOTO: ASSESSORIA

DA REPORTAGEM

O deputado Diego Guimarães (Republicanos) avaliou como extremamente positiva a sinalização dada pelo governador Mauro Mendes (União), de que o Governo de Mato Grosso poderia eventualmente assumir a concessão do trecho norte da BR-163. Para o deputado, o fundamental nesta questão é que a duplicação da rodovia entre os municípios de Sinop e Guarantã do Norte ocorra, independente de quem seja o responsável pela obra.

Diego explicou que atualmente há duas alternativas para a duplicação do trecho, com alto volume de tráfego gerado pela abertura dos portos no Pará: a alteração no contrato atual de concessão ou a transferência dela para o governo estadual, como já ocorreu com o trecho da divisa com Mato Grosso do Sul até Sinop.

"Atualmente, esta rodovia está sob concessão da Via Brasil, por um período de 10 anos, sem contar com a obra de duplicação porque a expectativa era da chegada da Ferrogrão. Ou o contrato será refeito, ampliando o prazo de concessão e garantindo a obra, ou poderemos ter a mesma solução adotada no restante da rodovia. O importante não é quem vai fa-



A Via Brasil já manifestou o interesse em readequar o contrato

zer, é que esta duplicação saia do papel", salientou.

Guimarães tem trabalhado para viabilizar a duplicação desde o início deste ano. Em abril, ele esteve ao lado do senador Jayme Campos (União) na Agência Nacional de Transportes Terrestres (ANTT) para

tratar do assunto. "Conseguimos sensibilizar a ANTT sobre a situação, o alto volume de tráfego e de acidentes no trecho, e agora aguardamos uma resolução que deverá sair até o fim deste ano".

A Via Brasil já manifestou o interesse em readequar

o contrato de concessão para fazer a duplicação. O anúncio, inclusive, foi feito no mês de maio, em Guarantã do Norte, durante audiência pública realizada por Diego. Na reunião, estiveram presentes mais de 350 pessoas, representando 30 municípios mato-grossenses.

REFUGADA

Fávaro diz que terá mais leilão do arroz

DA REPORTAGEM

O ministro da Agricultura, Carlos Fávaro, disse nesta quarta-feira (3) que o Brasil não deve, por enquanto, realizar novos leilões para importar arroz. A declaração foi dada em entrevista ao programa Em Ponto, da GloboNews.

Após o longo mês de maio, quando o Rio Grande do Sul foi devastado por enchentes, o governo federal anunciou que faria leilões para comprar arroz de outros países, já que o estado responde por 70% da produção.

Na época, o RS já tinha colhido 80% da produção e associações afirmavam que não havia necessidade de trazer o produto de fora.

Mesmo assim, o governo seguiu com a decisão de importar, mas teve suas duas tentativas frustradas. Os dois leilões anunciados foram suspensos, sendo que o último, no dia 6 junho, foi anulado pelo governo federal após indícios de incapacidade técnica e financeira de algumas empresas vencedoras.

"Tivemos problemas, é fato, nós cancelamos esses leilões. Mas o fato real é que, com a sinalização de disponibilidade do governo de comprar arroz importado e abastecer o mercado brasileiro, além da volta da normalidade em estradas, os preços

do arroz já cederam e voltamos aos preços normais", disse.

De uma forma tardia, o ministro Fávaro entendeu que a situação de ameaça de falta do arroz nos comércios e, também uma suposta ameaça de elevação no preço do alimento não existe neste momento. "Já temos arroz, em algumas regiões do país, a R\$ 19, R\$20, R\$ 23 e R\$ 25, o pacote de cinco quilos, o que está dentro da normalidade. Então, me parece que é mais plausível nesse momento a gente monitorar o mercado, não havendo especulação, na minha avaliação não se faz necessário novos leilões", acrescentou.

Segundo o ministro, o governo tem edital pronto e fará reunião com a Federação dos Arrozeiros do Rio Grande do Sul (Federarroz) e representantes da indústria nesta quarta.

Fávaro também se comprometeu a manter um maior e melhor diálogo com a Federarroz. "Vamos buscar alguns compromissos com eles, de estabilidade de preço, de logística e frete. Eles mesmos podem nos dizer um momento, se for necessária, alguma intervenção do governo. Por ora é mais prudente, já que os preços cederam, que a gente tome outras atitudes de estímulo à produção. Não se faz necessário novos leilões de importação", completou.

FOTO: ASSESSORIA

SORRISO

Aberto credenciamento para destinação final de resíduos sólidos

DA REPORTAGEM

Será aberto nesta quinta (4) o período de credenciamento de empresas especializadas na execução de serviços de destinação final de resíduos sólidos das classes A, B, A/B e C. Todas as informações necessárias para o cadastramento estão disponíveis no Portal Transparência da Prefeitura de Sorriso.

O prazo inicial de credenciamento segue até o dia 19, no entanto, as empresas interessadas em atuar neste serviço podem participar do processo dentro do prazo de 12 meses a partir do período inicial de publicação.

Ao todo, o valor total de referência para este processo é de R\$ 3.542.400,00, que tem como objetivo garantir a destinação final adequada de resíduos como papel, papelão, restos de jardinagem (todos da

classe A); rochas, tijolos, vidros, determinados tipos de plástico e borracha (Classe B); gesso e isopor (alguns dos integrantes da Classe C).

Estes resíduos, também chamados de "lixo seco" depois de serem recolhidos pelo serviço de coleta de resíduos sólidos - aquele do calendário, que passa cerca de oito vezes por ano em cada setor da cidade - serão então encaminhados às empresas credenciadas por meio deste processo, garantindo assim a destinação sustentável destes materiais.

O credenciamento é um procedimento para a contratação de serviços, ou aquisição de bens, que tem por objetivo atender situações específicas, em que a competição tradicional das modalidades de licitação não se mostra viável.

Por meio do credenciamento, a Administração Mu-



FOTO: DIVULGAÇÃO

Também está aberto credenciamento para lavagem de veículos da frota municipal

nicipal pode convocar interessados para prestar serviços sempre que necessário. Desta maneira, é possível agregar o

máximo de interessados - devidamente qualificados - para prestação de serviços ou o fornecimento de bens.



Após escândalo, governo federal desistiu da importação

AGRICULTURA			PECUÁRIA			CONJUNTURA ECONÔMICA			Dólar Comercial		Dólar PTAX		Dólar Turismo		Euro Comercial		Euro x Dólar	
Cotação do dia: 24/06/2024			Cotação do dia: 24/06/2024			Cotação do dia: 31/05/2024			5,4469	+1,04%	5,4290	+0,54%	5,6405	+0,81%	5,8365	+0,84%	1,0705	-0,21%
SOJA	Lucas do Rio Verde	R\$/sc 120,20	BOI	Curvelândia	R\$/@ 205,00	Cesta Básica	Culabá	R\$ 759,19	Mega-Sena		Quina		Bolsa de Valores BVSP Bovespa IND					
MILHO	Campo Verde	R\$/sc 36,60	VACA	Pontal do Araguaia	R\$/@ 180,00	VBP MT	Mato Grosso	R\$ bi 148,60	Concurso 2740 (22/06/24)		Concurso 6463 (24/06/24)		Pontos	Volume	Máxima (Dia)	Minima (Dia)	Variação	
ALGODÃO	Nova Mutum	R\$/@ 125,22	LEITE	Oeste	R\$/l 1,93	Emp. Agro	Mato Grosso	448.837	13 16 17 34 41 47		11 13 45 60 61		122.135,01	5,68 bi	122.849,07	121.997,14	-0,36 %	
FONTE:IMEA			FONTE:IMEA			FONTE:IMEA			Acumulada: R\$ 93.000.000,00		Acumulada: R\$ 1.100.000,00		Última atualização: 25/06/2024 às 14h50					

Carne mato-grossense é protagonista de revista lançada pelo Sistema Fiemt

PUBLICAÇÃO. Mato Grosso lidera produção de carne bovina e exporta para cerca de 80 países

ASSESSORIA DE IMPRENSA

Com foco na sustentabilidade, rastreabilidade e diversificação na produção de proteína animal, Mato Grosso lidera a produção e exportação de carne bovina no Brasil. O estado possui um rebanho de 34,4 milhões de cabeças e exporta para cerca de 80 países.

O material traz um raio-x do setor, destacando também a produção de carnes suínas e de aves. Esses são alguns destaques da matéria de capa da segunda edição da revista Indústria de Mato Grosso, lançada pelo Sistema Federação das Indústrias de Mato Grosso (Sistema Fiemt), no final de junho.

A publicação mostra detalhes do investimento de R\$ 40 milhões do Sesi Escola em unidades de educação na capital e no interior (pág. 38); panorama político e econômico com o presidente da Confederação Nacional da Indústria (CNI), Ricardo Alban (pág. 42); exportação de produtos industriais mato-grossenses para a América do Sul (pág. 14); construção do maior centro de treinamento agroindustrial em saúde e segurança do Brasil (pág. 20); representatividade feminina na indústria (pág. 24), e muito mais.

A expansão do Sistema

Fiemt é destaque na revista, com a abertura das unidades do Serviço Nacional de Aprendizagem Industrial de Mato Grosso (Senai MT) nos municípios de Juína, Querência e Primavera do Leste, ampliando a presença física para 17 municípios.

O Instituto Euvaldo Lodi de Mato Grosso (IEL MT) também está mais próximo das indústrias, e além de se tornar um Instituto de Ciência e Tecnologia (ICT), está presente em todas as unidades do Senai MT (pág. 17).

Com 15,5 mil indústrias e 183 mil trabalhadores, o setor industrial do estado segue em crescimento e conta com as soluções do Sistema Fiemt para ampliar essa expansão. Seja na qualificação profissional, desenvolvimento de lideranças, promoção de saúde e segurança dos trabalhadores ou na representatividade do setor, Fiemt, Sesi, Senai e IEL estão sempre lado a lado do industrial mato-grossense para auxiliar nas demandas do dia a dia.

NOVAS OPORTUNIDADES

A parceria com o Serviço de Apoio às Micro e Pequenas Empresas em Mato Grosso) Sebrae/MT, por meio do programa "Empresa Mais Ind", vai promover a ino-



FOTO: ASSESSORIA

vação, a competitividade e a sustentabilidade das empresas.

O programa investirá R\$ 15 milhões em ações de consultorias, cursos e palestras; missões nacionais e in-

ternacionais, eventos de interesse em comum e parcerias na execução de projetos. A iniciativa contempla ações gratuitas e subsidiadas às empresas.

Outra parceria com o

Sebrae MT destaque na revista, dessa vez por meio do Instituto Senai de tecnologia (IST MT), atenderá 133 indústrias de Mato Grosso. O programa Novo Brasil Mais Produtivo (pág. 52), do Go-

verno Federal, planeja elevar a produtividade e promover a transformação digital de micro, pequenas e médias empresas brasileiras, assim como apoiar o desenvolvimento de novas tecnologias.

Material traz um raio-x do setor

EM MATO GROSSO

De vaqueiros a operadores de máquinas: funções em falta no agro

DA REPORTAGEM Canal Rural

Um dos maiores desafios dentro das propriedades rurais de Mato Grosso é a busca por profissionais que atendam as demandas dentro da porteira. O Instituto Mato-grossense de Economia Agropecuária (Imea) realizou um estudo o qual relata que do total de entrevistados, 57,91% afirmaram que o maior problema é a falta de qualificação técnica dos profissionais.

O estudo foi feito com 392 produtores rurais em 94 municípios do estado. A pesquisa, "Mão de Obra: Um desafio para os produtores rurais em Mato Grosso", mostra que vaqueiros e operadores de máquinas indicam um gargalo na disponibilidade dessas funções por 20,66% e 36,99%, respectivamente.

Conforme o superintendente do Imea, Cleiton Gauer, em entrevista ao Canal Rural Mato Grosso, uma parcela dos

produtores rurais busca profissionais de outros estados em função da dificuldade de achar mão de obra. "O nosso papel é subsidiar o setor e o governo para criar as condições e mecanismos para que a gente consiga mostrar, cada vez mais, mostrar o trabalho que nós desenvolvemos e também que pode ser um mercado de trabalho interessante para as pessoas atuarem", afirma.

Dentro do estudo, a grande maioria dos produtores, representado por 70,66%, informou enfrentar uma alta dificuldade na busca por novos profissionais. Ao passo que 9,18% indicaram baixa dificuldade.

Entre as necessidades da mão de obra informadas na pesquisa estão operador de máquinas, vaqueiros, profissionais de campo, cargos administrativos e uma novidade: técnico de agricultura de precisão.

O presidente do Sistema Famato, Vilmondes Tomain, ex-



FOTO: DIVULGAÇÃO

conheça as principais funções em falta no agro de MT

plica que essa demanda na mão de obra é o reflexo do crescimento do estado. "A gente tem muito

trabalho a se fazer para atender a demanda desses empresários rurais".

DADOS DO IMEA

Desenvolvimento educacional eleva a entrega de valor ao produtor rural

DA REPORTAGEM

Investir em educação corporativa traz ganhos não apenas aos colaboradores, como também à empresa, e por consequência aos seus clientes. Segundo estudo do Observatório Nacional da Indústria, o aperfeiçoamento profissional e a requalificação são itens que ocuparão 79% das necessidades para que os profissionais possam se adequar ao futuro do trabalho.

A importância desse investimento é vista pela Girassol Agrícola, referência na produção de sementes de soja e algodão no Cerrado brasileiro. Desde 2019, a empresa promove um movimento de desenvolvimento educacional interno, com pilares que envolvem a

cultura organizacional, conhecimento operacional e especializado, todos com o objetivo de conectar as pessoas à estratégia do negócio.

No escopo de educação corporativa estão a Escola de Liderança, com educação continuada para os líderes atuais da companhia, a Escola Sementes do Amanhã, que prepara talentos para a sucessão em postos chave, e o desenvolvimento da Cultura Girassol Agrícola, aplicado a todos os colaboradores.

Há ainda a Escola Técnica, onde acontece o MBA de Produção de Sementes para o público tático e operacional. Mais recentemente, com a expansão de sua área comercial, agora formada pelo Desenvolvimento de Mercado, RTV's, Inteligência de Mercado e Marketing, é criada



FOTO: DIVULGAÇÃO

Aperfeiçoamento técnico e comportamental de colaboradores

da Academia Goellner.

Eloá Duarte, gerente de Geste & Gestão, explica que a mudança, que acrescentou dezenas de profissionais ao time, trouxe a necessidade de um ambiente educacional para equipar a força de vendas com

as habilidades e o necessário para o cumprimento da estratégia do negócio. "Cada um tem um perfil, tanto de comportamento, quanto técnico, então nosso objetivo é trabalhar nivelamento e alavancagem de conhecimento", conta.

UVAS GOURMET

Produtor inova com integração de braquiária no sistema de cultivo

ASSESSORIA DE IMPRENSA

A uva é uma fruta milenar, sendo um dos alimentos mais antigos do mundo. Os registros históricos das primeiras videiras datam de seis mil anos antes de Cristo no continente asiático.

No Brasil, os parreirais vieram com os colonizadores portugueses, em 1535.

De lá para cá, a cultura se adaptou, se popularizou e hoje é cultivada desde o extremo sul do país, com grande relevância para Bento Gonçalves, na Serra Gaúcha, até regiões do Nordeste, com destaque para Petrolina, localizada no interior de Pernambuco, às margens do Rio São Francisco.

Foi justamente a uva que motivou e desafiou o empresário Cesar Augusto Ferraz, profissional da área de tecnologia, com atuação no mercado financeiro e construção ambiental, a investir em um projeto inédito e ousado.

Para manter ativa as terras de duas propriedades agrícolas, que somam 25 hectares, que estão na família há mais de 130 anos, localizadas em Araraquara/SP, onde predomina o cultivo agrícola de

cana-de-açúcar e citros, ele resolveu montar o primeiro projeto de produção de uvas na região.

Pensando no segmento de uvas de mesa gourmet e na produção de suco, ele foi em busca de conhecimento junto aos principais produtores do Brasil para entender as características da fruta e deste mercado. No início de 2020, após muitas pesquisas e viagens, desenhou o projeto piloto em uma área de 3 mil m².

"Escolhemos a estrutura para manter os parreirais em sistema em 'Y', diferente do convencional. Toda área tem cobertura antigranizo e sistema de irrigação, um projeto bem estruturado e tecnológico", disse o empresário.

Em setembro de 2021, implantou as primeiras mudas e iniciou de fato com o cultivo de oito variedades para ver quais se adaptavam melhor à região, onde até então, não tinha nenhum histórico dessa cultura.

Para tornar a produção ainda mais eficiente, ele precisava também ter atenção com a proteção do solo e a integração com outra cultura seria a solução.



FOTO: DIVULGAÇÃO

Empresário obteve melhor cobertura de solo, dentre outras melhorias

Felipe Anderson se apresenta como o "maior reforço da temporada"

PALMEIRAS. Meia-atacante inicia treinos pelo Verdão e estará liberado para jogar a partir do dia 10 de julho

DA REPORTAGEM

A espera acabou. Depois de quase três meses desde o anúncio do pré-contrato, o meia-atacante Felipe Anderson se apresentou ao Palmeiras nesta segunda-feira, trabalhou no campo e agora passa a integrar as movimentações da equipe na Academia de Futebol.

"Eu fiquei muito feliz porque, desde o primeiro contato, eu e minha família sentimos profissionalismo, a forma que nos trataram foi incrível e graças a Deus concluiu essa transação", disse o atleta, em sua primeira entrevista como atleta do Verdão.

Felipe Anderson tinha proposta de renovação de contrato com a Lazio, na Itália, e outra de transferência para a Juventus, mas escolheu o Palmeiras pelo desejo de retornar ao Brasil e estar mais próximo da seleção brasileira.

Ele entende que a disputa do Mundial de Clubes de 2025, em que o Verdão tem presença confirmada, pode pesar como ponto positivo neste sentido. "Ter essa oportunidade de vestir a camisa do Palmeiras, neste grande clube do meu país, é uma satisfação, a re-

cepção tem sido incrível. As mensagens que tenho recebido, com alegria de poder contar comigo. Estou muito feliz. Vai ser um desafio enorme e vamos nos preparar para corresponder às expectativas", disse o atleta.

O meia-atacante passa a integrar as movimentações na Academia de Futebol, assim como aconteceu com Mauricio e deve se repetir com Agustín Giay, mas só poderá estreiar a partir de 10 de julho, quando abre a janela de transferências do Brasil para inscrição de jogadores.

Os três, portanto, estarão liberados a partir da 17ª rodada do Brasileiro.

Zé Rafael passará por exames e será reavaliado depois de deixar o Dérbi ainda no primeiro tempo com dores na coxa direita. Ele forçou o terceiro cartão amarelo e cumpre suspensão contra o Grêmio.

Murilo segue em tratamento na parte interna do CT por uma entorse no tornozelo esquerdo, enquanto Rômulo seguiu o processo de transição física no campo.

A atividade também contou com a participação de dois reforços: Mauricio



FOTO REPRODUÇÃO

e Felipe Anderson - este último integrando o treino com o grupo pela primeira vez, depois de se apresentar na segunda-feira. Do trio recém-contratado, falta apenas Agustín Giay iniciar esse processo

de treinos no campo.

Ele está passando por alguns exames e testes, mas já marcou presença no Dérbi, ao lado de Lázaro e Aníbal Moreno, que foram desfalques por lesão e suspensão.

Felipe Anderson em treino do Palmeiras



eLOG
encomendas centro-norte

+150 Norte · Centro Oeste · Sudeste
LOCALIDADES

ENVIOS EXPRESSOS



AGILIDADE
SEGURANÇA
RAPIDEZ

(65) 3623-2939 (65) 9 9699-3505

www.elogcomendas.com.br

Comandante dos Bombeiros é afastado após denúncias de assédio

SINOP. Comando-geral abriu sindicância contra acusado que foi afastado de suas funções

FOTO: DIVULGAÇÃO

DA REPORTAGEM

O comandante do 4º Batalhão do Corpo de Bombeiros de Sinop, Leilson Meira Vieira, foi afastado do cargo após acusação de assédio sexual. Segundo informações, três mulheres teriam sido importunadas pelo militar – portarias que determinaram a abertura da investigação e o afastamento do comandante.

Na portaria do dia 16 de maio, que determinou a abertura da sindicância, a corregedora-geral, coronel Luciana Bragança Brandão da Silva, diz que os fatos que chegaram a ela apontam “impertinência em desfavor do major” que demonstrariam “condutas incompatíveis com profissão bombeiro militar”. Já no dia 3 de junho, o comandante-geral, coronel Alessandro Borges Ferreira, determinou o afastamento do colega.

“Considerando a proposta da senhora Corregedora-Geral do CBMMT, que após análise dos documentos e informações que ensejaram a instauração do referido procedimento, ao qual, diante da gravidade dos fatos e por considerar que a presença do Sindicato

do no mesmo local do âmbito das ocorrências pode gerar constrangimento para as testemunhas e possíveis vítimas, podendo, portanto, dificultar a investigação necessária para a perfeita apuração em questão, resolve determinar cauteramente o afastamento do comandante do 4º CBBM”, escreveu o comandante-geral.

A portaria ainda determina que o acusado se “abstenha de comparecer à referida unidade, até o término das apurações instauradas por meio da Portaria 013/CG/2024, de 17 de maio de 2024”. O Corpo de Bombeiros divulgou uma nota a respeito do caso, confirmando o afastamento e a investigação interna.

NOTA À IMPRENSA

“O Corpo de Bombeiros Militar de Mato Grosso informa que tomou conhecimento do cometimento, em tese, de conduta inapropriada envolvendo um membro da Corporação e de imediato instaurou um procedimento apuratório – Sindicância, na data de 17 de maio de 2024.

O bombeiro militar investigado foi afastado de suas funções e o procedimento segue em andamen-



3 mulheres teriam sido importunadas pelo militar

to para apurar as denúncias apresentadas.

A investigação segue todos os procedimentos le-

gis e regulamentares aplicáveis, garantindo que todas as partes envolvidas tenham a oportunidade de apresen-

tar seus relatos. O Corpo de Bombeiros Militar continua empenhado em conduzir a apuração de maneira justa e

imparcial e ratifica que não coaduna com condutas inadequadas dos membros da corporação”.

CRESCENDO DESDE 2016

MT registra o maior índice de trabalho infantil do Centro-Oeste

FOTO: DIVULGAÇÃO



É o maior índice do Centro-Oeste e vem crescendo ano a ano desde 2016

DA REPORTAGEM

Mato Grosso tem 50 mil crianças e adolescentes entre 5 e 17 anos em situação de trabalho infantil, aponta estudo “O trabalho infantil no Brasil: análise dos microdados da PnadC 2022”, do Fórum Nacional de Prevenção e Erradicação do Trabalho Infantil e Proteção ao Adolescente Trabalhador (FNPETI).

De um total de 696.059 crianças e adolescentes no Estado, 7,2% estão trabalhando irregularmente. É o maior índice do Centro-Oeste e vem crescendo ano a ano

desde 2016.

No Brasil houve aumento de 21% de crianças de 5 a 9 anos vítimas de trabalho infantil, passando de 109 mil casos, em 2016, para mais de 132 mil, em 2022. Entre os estados da região Centro-Oeste, Mato Grosso contava, em 2016, com 687.127 crianças e adolescentes na idade entre 5 e 17 anos. Desses total, 40.848 estavam em situação de trabalho infantil, o que correspondia a 5,9%. Em 2022, o índice atingiu 7,2% do universo de crianças e adolescentes. A análise, desenvolvida a partir de dados dos anos de 2016 a 2022 divulga-

dos pela Pesquisa Nacional por Amostra de Domicílios Contínua Anual (PnadC) do Instituto Brasileiro de Geografia e Estatística (IBGE), teve como objetivo contribuir para o aprofundamento do debate sobre o tema no Brasil e para a definição e implementação de políticas públicas, programas e ações de enfrentamento ao trabalho infantil e à violação dos direitos de crianças e adolescentes. A média nacional de dedicação ao trabalho infantil é de 20,7 horas semanais, número que salta para 25h na região Centro-Oeste.

Apesar dos menores de

14 anos a 17 anos poder trabalhar como menor aprendiz, cerca de 79% dos casos eles estavam como informais, sem o registro trabalhista como manda a lei. No caso de adolescentes negros, no Centro-Oeste são 3 vezes mais comuns a informalidade para eles. Os afazeres domésticos e cuidados a outros moradores são atividades que mais atribuídos a crianças de 5 a 9 anos. Isso ocorre para que os adultos da casa tenham mais tempo para exercer atividades que tragam renda ao domicílio. Ou seja, são crianças cuidando de crianças.

LEILÃO DE ALIENAÇÃO FIDUCIÁRIA

leiloeiro smart LUCAS ANDREATA DE OLIVEIRA, leiloeiro oficial inscrito na JUCESP nº 1116, com endereço à Alameda do Maracatins, 790, sala 1201, Indaiatuba, São Paulo/SP, devidamente autorizado pela Credora Fiduciária **GALLERIA HOME EQUITY FIDC** doravante designada **VENDEDORA**, inscrita no CNPJ sob nº 37.294.759/0001-34, com sede na Rua Iguatemi, nº 151, 19º andar, Itaim Bibi, São Paulo-SP, CEP: 01451-011, levava a **PÚBLICO LEILÃO**, de modo **On-line**, através do site: www.leiloesmart.com.br, de acordo com os termos da Lei nº 9.514/97, artigos 27 e parágrafos, no dia **22/07/2024 às 14:00 hrs**, em **PRIMEIRO LEILÃO**, com lance mínimo igual ou superior a **R\$ 3.662.684,66 (três milhões e seiscentos e sessenta e dois mil e seiscentos e oitenta e quatro reais e sessenta e seis centavos)** o imóvel abaixo descrito, com a propriedade consolidada em nome da Credora Fiduciária, que assim se descreve: **IMÓVEL DA MATRÍCULA Nº 87.896 - REGISTRO DE IMÓVEIS DA 1ª CIRCUNSCRIÇÃO DA COMARCA DE QUIABAMIT**; Localização: Alameda Paineira nº 21, lote 21, quadra 27, bairro Condomínio Florais dos Lagos, QuiladãMT, CEP: 78000-000. Descrição: CONDOMÍNIO FLORAIS DOS LAGOS, localizado na Avenida Florais, Bairro Ribeirão do Lipa, Unidade Autônoma nº 21 da Quadra 27, situada na Alameda Paineira do "Condomínio Florais dos Lagos", possuindo os seguintes limites e confrontações: localizada de frente para Alameda Paineira, iniciando pela esquerda, medindo 13,50 metros com desenvolvimento em curva, raio de 636,25 metros e ângulo central 160°7'46"; confrontando à direita com Unidade Autônoma nº 20, medindo 32,00 metros, até o vértice do ângulo interno de 89°23'32" com fundo para a Unidade Autônoma nº 04, medindo 14,18 metros, até o vértice do ângulo interno de 89°23'32"; confrontando à esquerda com Unidade Autônoma nº 22, medindo 32,00 metros em linha reta, até chegar ao ponto inicial. Possui forma irregular com área de 442,52 metros quadrados. Coeficiente de proporcionalidade 0,121% e fração ideal do terreno de 1.061,82 metros quadrados. **Obs.:AV-4**. Edifício um Residencial Unifamiliar, situado na Alameda Paineira, nº21, lote 21, quadra 27, Condomínio Florais dos Lagos, Bairro Ribeirão do Lipa, QuiladãMT, com 02 pavimentos. Área construída de 401,42 metros quadrados. Inscrição Municipal: 02.2.33.023.0128.001. **DEVEDORES FIDUCIANTES: WAGNER FLORENTINO MARIANO ME**, inscrito no CNPJ sob nº 07.005.224/0001-35. **WAGNER FLORENTINO MARIANO**, inscrito no CPF/MF sob o nº 719.071.811-72. **RUBIA PAULA RIBEIRO**, inscrita no CPF/MF sob o nº 010.594.281-21. **Ocupado. Desocupação por conta do adquirente, nos termos do art. 30 da lei 9.514/97**. Caso não haja licitante em primeiro leilão, fica desde já designado o dia **24/07/2024**, no mesmo horário e local, para realização do **SEGUNDO LEILÃO**, com lance mínimo igual ou superior a **R\$ 3.524.430,09 (três milhões e quinhentos e vinte e quatro mil e quatrocentos e trinta reais e nove centavos)**. Os interessados em participar do leilão de modo on-line, deverão se cadastrar no site www.leiloesmart.com.br e se habilitar acessando a página deste leilão, clicando na opção **HABILITE-SE**, com antecedência de até 01 (uma) hora, antes do início do leilão presencial, não sendo aceitas habilitações após esse prazo. O envio de lances on-line se dará exclusivamente através do www.leiloesmart.com.br, respeitado o lance inicial e o incremento mínimo estabelecido, em igualdade de condições com os participantes presentes no auditório do leilão de modo presencial, na disputa pelo lote do leilão. A venda será efetuada em caráter "ad corpus" e no estado de conservação em que o imóvel se encontra, e eventual irregularidade ou necessidade de averbação de construção, ampliação ou reforma, será objeto de regularização e os encargos junto aos órgãos competentes por conta do adquirente. O(s) devedor(es) fiduciante(s) será(ão) comunicado(s) na forma do parágrafo 2º-A do art. 27 da lei 9.514/97, incluído pela lei 13.465 de 11/07/2017, das datas, horários e locais da realização dos leilões fiduciários, mediante correspondência dirigida aos endereços constantes do contrato, inclusive ao endereço eletrônico, podendo o(s) fiduciante(s) adquirir sem concorrência de terceiros, o imóvel outrora entregue em garantia, exercendo o seu direito de preferência em 1º ou 2º leilão, pelo valor da dívida, acrescida dos encargos e despesas, conforme estabelecido no parágrafo 2º-B do mesmo artigo, ainda que, outros interessados já tenham efetuado lances, para o respectivo lote do leilão. O arrematante presente pagará no ato o preço total da arrematação e a comissão do leiloeiro, correspondente a 5% sobre o valor do arremate, inclusive o devedor fiduciante, no caso do exercício do direito de preferência, na forma da lei. O edital completo encontra-se disponível no site do leiloeiro www.leiloesmart.com.br, o qual o participante declara ter lido e concordado com os seus termos e condições ali estabelecidos. O horário mencionado neste edital, no site do leiloeiro, catálogos ou em qualquer outro veículo de comunicação, consideram o horário oficial de Brasília/DF. As demais condições obedecerão ao que regula o Decreto nº 21.981 de 19 de outubro de 1.932, com as alterações introduzidas pelo Decreto nº 22.427 de 1º de fevereiro de 1.933, que regula a profissão de Leiloeiro Oficial.

leiloeiro smart LUCAS ANDREATA DE OLIVEIRA, leiloeiro oficial inscrito na JUCESP nº 1116, com endereço à Alameda do Maracatins, 790, sala 1201, Indaiatuba, São Paulo/SP, devidamente autorizado pela Credora **WIMO FUNDO DE INVESTIMENTO EM ATOS CREDITÓRIOS** doravante designada **VENDEDORA**, inscrita no CNPJ sob nº 32.969.565/0001-78, com sede na Avenida Brigadeiro Faria Lima, nº 1.355, 3º e 16º andar, Jardim Paulistano, São Paulo-SP, CEP: 01452-002, levava a **PÚBLICO LEILÃO**, de modo **On-line**, através do site: www.leiloesmart.com.br, de acordo com os termos da Lei nº 9.514/97, artigo 27 e parágrafos, no dia **11/07/2024 às 14:00 hrs**, em **PRIMEIRO LEILÃO**, com lance mínimo igual ou superior a **R\$ 148.402,56 (cento e quarenta e oito mil e quatrocentos e dois reais e cinquenta e seis centavos)**, o imóvel abaixo descrito, com a propriedade consolidada em nome da Credora Fiduciária, que assim se descreve: **IMÓVEL DA MATRÍCULA Nº 77.391 DO CARTÓRIO DO 1º OFÍCIO DE BARRA DOS GARÇAS/MT**; Localização: Rua São Benedito, nº 17, Quadra 33 LOTE 17 - Setor Cristino Cortes, Barra dos Garças/MT, CEP:78603-136. Descrição: Um lote de terras, situado na zona urbana do Município e Comarca de Barra dos Garças-MT, no loteamento denominado "SETOR CRISTINO CORTES", locado sob o nº 17 (dezesete), da quadra nº 33 (trinta e três), com a área de 450,00m² (quatrocentos e cinquenta metros quadrados), com os seguintes limites e confrontações: Frente para a Rua São Benedito, medindo 15,00 metros; lado direito para o lote nº 18, medindo 30,00 metros; lado esquerdo para o lote nº 16, medindo 30,00 metros; e, fundos para o lote nº 08, medindo 15,00 metros. **DEVEDORES FIDUCIANTES: Rodrigo Miguel Ferreira**, inscrito no CPF/MF sob o nº 038.844.551-33. **Fernando Amarante Silva**, inscrito no CPF/MF sob o nº 698.468.631-87. **Ocupado. Desocupação por conta do adquirente, nos termos do art. 30 da lei 9.514/97**. Regularização e encargos perante os órgãos competentes, inclusive de eventual divergência da área construída e do terreno que vierem a ser apuradas no local, bem como a averbação da construção e da numeração do logradouro, correrá por conta do comprador; fica sob responsabilidade do arrematante eventuais pesquisas de débitos e ônus em relação ao imóvel. Caso não haja licitante em primeiro leilão, fica desde já designado o dia **26/07/2024**, no mesmo horário e local, para realização do **SEGUNDO LEILÃO**, com lance mínimo igual ou superior a **R\$ 108.565,10 (cento e oito mil e quinhentos e sessenta e cinco reais e dez centavos)**. Os interessados em participar do leilão de modo on-line, deverão se cadastrar no site www.leiloesmart.com.br e se habilitar acessando a página deste leilão, clicando na opção **HABILITE-SE**, com antecedência de até 01 (uma) hora, antes do início do leilão presencial, não sendo aceitas habilitações após esse prazo. O envio de lances on-line se dará exclusivamente através do www.leiloesmart.com.br, respeitado o lance inicial e o incremento mínimo estabelecido, em igualdade de condições com os participantes presentes no auditório do leilão de modo presencial, na disputa pelo lote do leilão. A venda será efetuada em caráter "ad corpus" e no estado de conservação em que o imóvel se encontra, e eventual irregularidade ou necessidade de averbação de construção, ampliação ou reforma, será objeto de regularização e os encargos junto aos órgãos competentes por conta do adquirente. O(s) devedor(es) fiduciante(s) será(ão) comunicado(s) na forma do parágrafo 2º-A do art. 27 da lei 9.514/97, incluído pela lei 13.465 de 11/07/2017, das datas, horários e locais da realização dos leilões fiduciários, mediante correspondência dirigida aos endereços constantes do contrato, inclusive ao endereço eletrônico, podendo o(s) fiduciante(s) adquirir sem concorrência de terceiros, o imóvel outrora entregue em garantia, exercendo o seu direito de preferência em 1º ou 2º leilão, pelo valor da dívida, acrescida dos encargos e despesas, conforme estabelecido no parágrafo 2º-B do mesmo artigo, ainda que, outros interessados já tenham efetuado lances, para o respectivo lote do leilão. O arrematante presente pagará no ato o preço total da arrematação e a comissão do leiloeiro, correspondente a 5% sobre o valor do arremate, inclusive o devedor fiduciante, no caso do exercício do direito de preferência, na forma da lei. O edital completo encontra-se disponível no site do leiloeiro www.leiloesmart.com.br, o qual o participante declara ter lido e concordado com os seus termos e condições ali estabelecidos. O horário mencionado neste edital, no site do leiloeiro, catálogos ou em qualquer outro veículo de comunicação, consideram o horário oficial de Brasília/DF. As demais condições obedecerão ao que regula o Decreto nº 21.981 de 19 de outubro de 1.932, com as alterações introduzidas pelo Decreto nº 22.427 de 1º de fevereiro de 1.933, que regula a profissão de Leiloeiro Oficial.

Doe Sangue e Salve Vidas!

O que é necessário para doar sangue:

- Idade entre 16 e 69 anos
- Documento de identificação com foto emitido por órgão oficial
- Peso mínimo de 50 kg
- Ter dormido pelo menos 6 horas nas últimas 24 horas
- Estar alimentado

Fonte: Ministério da Saúde

ANTT aprova Projeto Executivo para expandir trecho da FICO

FERROVIA. Iniciativa vai desenvolver a infraestrutura ferroviária entre Mato Grosso e Goiás

DA REPORTAGEM

A Agência Nacional de Transportes Terrestres (ANTT) aprovou nesta semana o Projeto Executivo para a implantação da via permanente do trecho entre o km 131 + 260 m e o km 167 + 300 m, localizados entre os estados de Mato Grosso e Goiás, da Ferrovia de Integração do Centro-Oeste (FICO).

A iniciativa vai desenvolver a infraestrutura ferroviária na região e potencializar o escoamento da produção agrícola e mineral local.

A deliberação, publicada na edição de ontem do Diário Oficial da União (DOU), foi aprovada por unanimidade pela Diretoria Colegiada na última Reunião de Diretoria (Redir), com relatoria do diretor da ANTT Luciano Lourenço, visando cumprir as obrigações de investimento assumidas pela concessionária Vale S.A. no âmbito da prorrogação do contrato de concessão da Estrada de Ferro Vitória a Minas (EFVM).

A aprovação do projeto está em consonância com normativas da ANTT, como Resolução ANTT nº 5.956, de 2 de dezembro de 2021, a Portaria SUFER nº 237, de 20 de dezembro de 2021, e o Anexo 9 do 3º Termo Aditivo ao Contrato de Concessão da EFVM, que

juntos estabelecem as diretrizes e obrigações para a execução das obras ferroviárias pela Vale S.A.

O 3º Termo Aditivo, assinado em 18 de dezembro de 2020, estipula a implantação da infraestrutura e superestrutura ferroviária de um trecho da FICO compreendido entre Água Boa e Mara Rosa/GO. Além disso, a Vale S.A. se comprometeu a adquirir trilhos e dormentes para a malha ferroviária de interesse público.

A análise técnica do Projeto Executivo foi realizada pela Superintendência de Infraestrutura Ferroviária (Sufer/ANTT), que concluiu que o projeto atende às normas e aos requisitos técnicos estabelecidos, incluindo a segurança do tráfego ferroviário e a conformidade com as condições operacionais da FICO.

O processo incluiu a submissão de projetos executivos e certificados de inspeção pela Vale S.A., bem como a análise de complementações solicitadas pela ANTT.

As obrigações de elaboração e aprovação do projeto executivo foram claramente definidas, garantindo que todas as etapas fossem rigorosamente cumpridas.

PRÓXIMOS PASSOS

A aprovação deste pro-



FOTO: DIVULGAÇÃO

jeito é um passo significativo para o avanço da FICO, uma obra estratégica que contribuirá para a logística e o transporte de cargas no Brasil.

O trecho aprovado, entre o km 131 + 260 m e o

Iniciativa vai potencializar o escoamento da produção agrícola e mineral local km 167 + 300 m, é parte essencial da ligação entre os estados do Mato Grosso e Goiás.

Antes do início efetivo das obras, a Vale S.A. deverá remeter à ANTT as Anotações de Respon-

bilidade Técnica (ART) dos técnicos responsáveis pela execução, conforme determinado no parágrafo único da deliberação.

“Essa decisão reflete o compromisso da ANTT em garantir a eficiência e a

segurança das operações ferroviárias, promovendo o desenvolvimento econômico e social por meio do setor de transportes terrestres”, concluiu o diretor Luciano Lourenço. A deliberação já está valendo.

Um guia completo de Sinop. Tudo o que você procura a um clique!

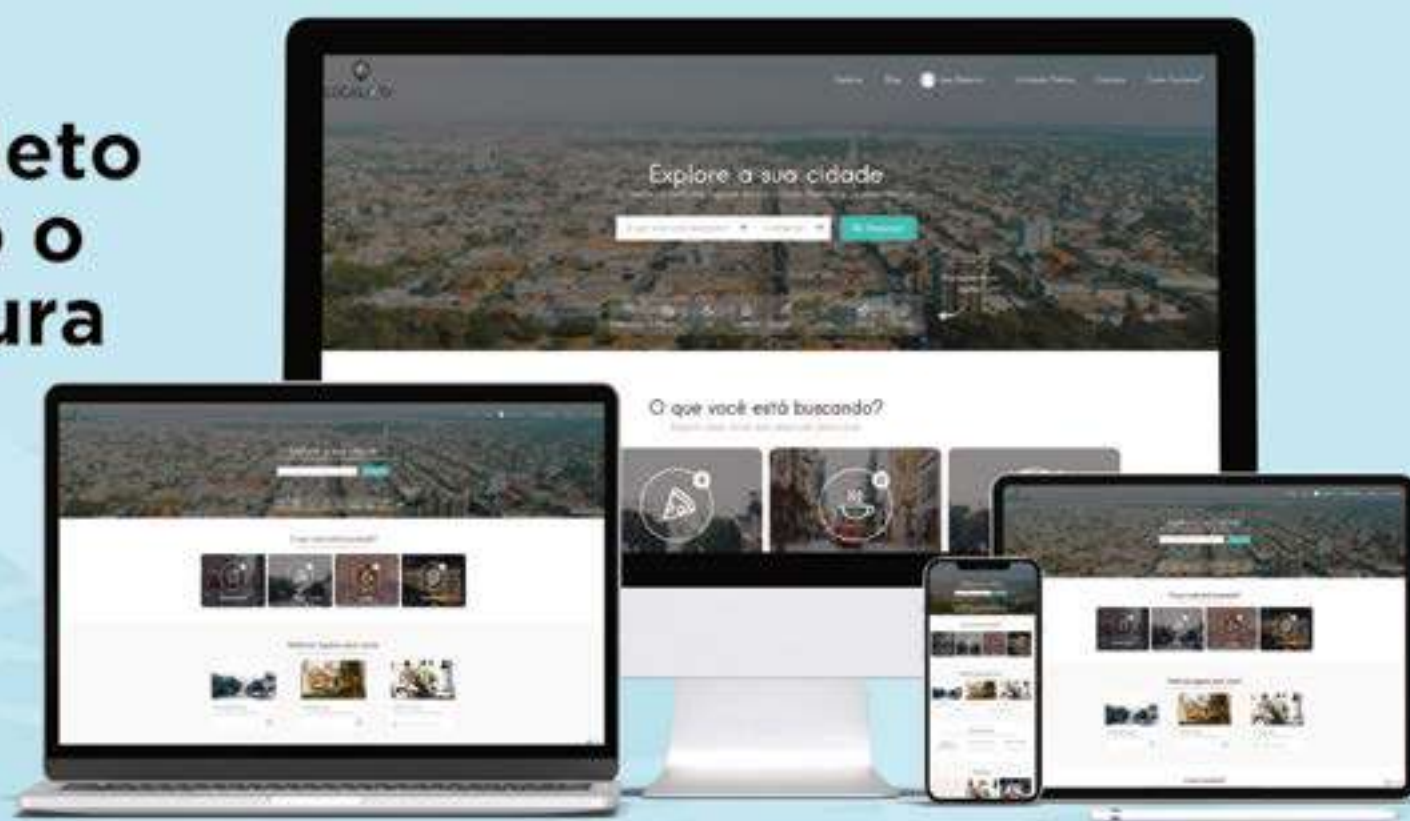

Lista digital

Guia Local

Agenda Cultural

Lazer e Turismo

| www.localizei.com.br

Aponte a câmera do seu celular e fale conosco agora:



LOCALIZEI

@localizei_sinop