

REGRAS PARA CONSTRUÇÃO DE ACEIROS DE ATÉ 50 METROS

Página -4



CHEFES DE FACÇÃO AGIAM DE DENTRO DE PRESÍDIO

Página -7

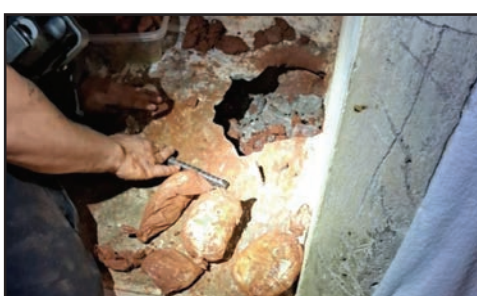

ATLÉTICO NÃO CONSEGUE TER CASA COMO DIFERENCIAL

Página - 6

# DIÁRIO DO ESTADO



SEXTA-FEIRA

O JORNAL DIÁRIO DO ESTADO DO MATO GROSSO



Máx 30 | Mín 19



WEBSITE

05 de julho de 2024 | Ano IV - Edição 1330 - R\$ 3,00 | Informações: 66 3535-1000 | www.diariodoestadomt.com.br | Fundado em 2019

JÁ ESTÁ ATENDENDO



## Marco na saúde, Sorriso inaugura Clínica de Tratamento Renal

Um procedimento que antes levava até 11 horas para realização (contadas as horas na estrada), agora será realizado em 4 horas. A Clínica foi oficialmente inaugurada nesta quinta. O Instituto Nefrológico Ltda oferta há 30 anos terapia renal substitutiva no estado em Várzea Grande, Primavera do Leste e agora Sorriso.

Página - 7

### Soja (saca 60Kg) Venda

Sinop	R\$ 115,80
Sorriso	R\$ 116,40
Lucas R. Verde	R\$ 117,00
Nova Mutum	R\$ 117,60
Rondonópolis	R\$ 122,50

Fonte: IMEA

### Milho (saca 60Kg) Venda

Sinop	R\$ 36,50
Sorriso	R\$ 36,35
Lucas R. Verde	R\$ 36,30
Nova Mutum	R\$ 37,45
Rondonópolis	R\$ 40,00

Fonte: IMEA

### Arroz (saca 60Kg) Venda

Sinop	R\$ 115,00
Arroz Sequeiro Cultivar Primavera	R\$ 115,00
Sorriso	R\$ 121,68
Arroz Sequeiro Cultivar Primavera	R\$ 115,00

Fonte: AGROLINK

### Algodão

Cuiabá	R\$ 122,07
Sorriso	R\$ 120,52
Lucas R. Verde	R\$ 120,77
Nova Mutum	R\$ 121,13
Rondonópolis	R\$ 121,68

Fonte: IMEA

### Boi Gordo (Compra comercial)

Sinop	R\$ 199,20
Nova Mutum	R\$ 204,00
Rondonópolis	R\$ 205,00

Fonte: IMEA

### Índice de preços

Cesta Básica	R\$ 759,19
--------------	------------

Fonte: IMEA

### Cotações

**Dólar**  
↑ + 0,69 %  
R\$ 5,361

**Bovespa**  
↑ + 0,15 %  
121.112,20 pts

**Euro**  
↑ + 0,29 %  
R\$ 5,768

**Selic**  
(10,50% a.a.)

**Salário mínimo**  
R\$ 1.412,00



DIVULGAÇÃO

## Sistema de irrigação garante produção de café

Uma das mais promissoras atividades da agricultura familiar de Mato Grosso, a cafeicultura tem recebido apoio do Governo de Mato Grosso para garantir o rendimento e a lucratividade aos produtores independentemente das condições climáticas.

Página - 4

SINOP



DIVULGAÇÃO

## MUDANÇAS NOS LOCAIS DE VOTAÇÃO

O Tribunal Regional Eleitoral de MT informa mudanças em três locais de votação em Sinop. Promovidas pela 22ª Zona Eleitoral, as alterações ocorrem em função do aumento expressivo do número de eleitores e eleitoras na cidade, mudança de endereço em um local e reforma em dois locais.

Página - 3

## ANTENA PARABÓLICA DIGITAL

## Cidades podem agendar recebimento de kit

DIVULGAÇÃO



Famílias de mais 10 municípios de Mato Grosso podem fazer o agendamento da instalação do kit gratuito com a nova antena parabólica digital. A troca gratuita do kit já está disponível em 74 cidades e é realizada pela Siga Antenado e podem receber o benefício, famílias cadastradas no CadÚnico que possuem uma parabólica tradicional em funcionamento e querem fazer a troca.

Página - 8

**Amazonia Seguros**

**Todo tipo de seguro a gente faz!**

(66)99985-4325  
@amazoniaseguros  
www.amazoniaseguros.com.br  
Av. Gov. Júlio Campos, 1245 St. Comercial, Sinop - MT



## Editorial

## Jogo com lei

Por 14 votos a 12, a Comissão de Constituição e Justiça do Senado aprovou projeto de lei que autoriza o funcionamento de cassinos, jogo do bicho e outras modalidades de aposta. Faltam apenas a aprovação do plenário e a sanção presidencial para que o texto entre em vigor.

Como denota o placar, existe oposição considerável ao projeto, e ela reúne desde bolsonaristas e petistas até vozes da sociedade civil.

São dois os argumentos antijogo: o sanitário (mais oportunidades de apostas aumentam a prevalência de comportamentos compulsivos) e o de segurança pública (a associação entre jogo e atividades criminosas, como sonegação fiscal e tráfico de drogas).

Ambos os problemas são reais, mas tomá-los como justificativa para manter a proibição da prática parece mais expressão de pendor moralistas do que uma avaliação realista do cenário.

No modelo de sociedade liberal em que vivemos, cabe primariamente ao cidadão lidar com suas vulnerabilidades. Ninguém pensa em criminalizar a venda de cerveja por causa do alcoolismo.

Raciocínio similar se aplica à criminalidade. Igrejas se prestam à lavagem de dinheiro até melhor do que cassinos, mas não se cogita fechar templos ou eliminar sua imunidade tributária. Trazer para a legalidade atividades que hoje operam à sua margem, como o jogo do bicho, facilita o trabalho dos bons policiais, já que elimina uma fonte de corrupção.

A resposta para atenuar os efeitos perversos da ludomania está na regulação. Apostas devem ser restritas a maiores de idade; propagandas precisam ser limitadas e talvez até banidas, o que também foi feito com as de cigarros.

Ademais, é necessário garantir a dependentes o acesso a tratamento psiquiátrico e à redução de danos — como a ferramenta de autoexclusão do usuário das plataformas. Jogos de azar devem sofrer alta tributação, como ocorre com tabaco e álcool.

Campanhas informativas também podem ajudar a conscientizar interessados em jogos. Se, mesmo sabendo que as chances de ganhar dinheiro são ínfimas, o cidadão decidir apostar, é seu direito.

“

No modelo de sociedade liberal em que vivemos, cabe primariamente ao cidadão lidar com suas vulnerabilidades. Ninguém pensa em criminalizar a venda de cerveja por causa do alcoolismo

”

## Ranking dos Políticos



## IMAGEM DO DIA



O empresário Janio Carlos Bernal Guides, 41 anos, morreu e uma outra pessoa ficou ferida após o carro em que estavam bater em uma grade perto do Terminal Rodoviário de Cuiabá, nesta quinta (4). Câmeras de segurança do local mostram o carro em alta velocidade, quando o motorista perde o controle da direção e atinge a cerca de uma empresa que freta ônibus para viagens e turismo. Segundo a polícia, apesar do sistema de airbags ter sido acionado, o motorista não resistiu aos ferimentos e morreu no local. A segunda vítima, 44, ficou ferida e foi socorrida ainda consciente. As peças do veículo ficaram espalhadas pelo local e o veículo ficou destruído.



## BOTELHO X LÚDIO

Os deputados Eduardo Botelho e Lúdio Cabral, ambos pré-candidatos a prefeito de Cuiabá, bateram boca na sessão matutina de quarta (3) na Assembleia, quando era analisado Projeto de Lei para licitação para a concessão do BRT, que está sendo construído e para fixar em R\$ 1 a tarifa pelo prazo de 5 anos. Em determinado momento, o presidente da Assembleia se levantou e deu empurrão em Lúdio. Eles se desentenderam sobre pedido de urgência na votação do projeto feito por Lúdio e tinha 11 assinaturas. Mas alguns deputados recuaram e retiraram assinatura após o bate boca. Botelho estava em sua cadeira presidindo a sessão quando Lúdio foi a mesa diretora e tirou foto, pelo celular, de um documento. Eles passaram a discutir. Em determinado momento, o presidente da Assembleia passou a subir o tom e apontar dedo para o petista. Lúdio também subiu o tom. Botelho se levantou e empurrou Lúdio. O deputado Beto Dois a Um 'segurou' Botelho enquanto uma assessora pedia calma para Lúdio, que não revidou.

## “COMPOSTURA” (???)

Ambos pediram respeito e compostura, mas nenhum dos dois demonstrou isso. Como? Lúdio passou a cobrar Botelho: “tem que ter respeito e tem que ter compostura”. O presidente retrucou apontando dedo e cobrando do petista respeito e compostura. O áudio da sessão é cortado. Beto Dois a Um afasta Lúdio até a tribuna. O áudio é ‘retomado’ e Botelho dispara: “palhaçada aqui não, vamos respeitar”. Lúdio repete: “compostura!”. Outros deputados se aproximam de Lúdio e pedem calma. Pouco depois, mais calmo, Botelho declarou durante a sessão que “o assunto (urgência na votação do projeto) tem que ser discutido. O que eu falei é que não tem necessidade de expor os colegas (que assinaram requerimento de urgência e alguns recuaram) de fazer uma chamada nominal para querer depois expor os nomes dos colegas (deputados). Somos uma Casa que tem que ter respeito as ideias, agora tem que respeitar os colegas”. “Peço ao senhor que continue fazendo discussão de alto nível. Não venha com essa discussão de acusação que algum tá sumindo... ninguém vai sumir com nada”, ponderou Botelho.

## CLIMA DE ELEIÇÃO

Lúdio pediu a palavra, ‘pela ordem’, e Botelho concedeu. “É desta forma, senhor presidente, que um presidente da Assembleia tem que se comportar falando de forma respeitosa. Todos os deputados me conhecem. A minha relação com todos sempre foi de respeito, que é recíproco. Agora, não tem sentido o presidente da Assembleia perder a cabeça e partir pra agressão física. Não tem sentido! O senhor precisa se desculpar porque isso não é compostura não é comportamento de quem tem decoro parlamentar. E é meu dever dizer isso”, cobrou. “Não pode perder a cabeça, não pode apelar, não pode levantar e partir para agressão especialmente dentro do parlamento”, concluiu. Em seguida, Botelho rebateu. “O senhor vamos ter compostura de respeitar os colegas”. “Já disse, não aceito aqui dentro a falta de respeito com os colegas. A partir do momento que vem com desrespeito eu não aceito!”. “Eu respeito todo mundo aqui dentro, sempre respeite!”.

## Coluna Tecnologia

## Furacão “extremamente perigoso” com “ventos destrutivos” deve atingir o Caribe

A temporada de furacões no Atlântico começou. No domingo (30), o Centro Nacional de Furacões dos Estados Unidos (NHC) lançou um alerta para o Furacão Beryl, que deve atingir a categoria 4, classificada como “extremamente perigosa” e causar estragos no Caribe.

De acordo com o comunicado, a região das Ilhas de Barlavento deve ser a mais atingidas. Fazem parte do grupo as ilhas de Santo Antão, São Vicente, Santa Luzia, São Nicolau e Boa Vista. A previsão indica que o fenômeno está se fortalecendo e deve chegar com força máxima na zona caribenha.

O aviso destaca fortes chuvas e inundações localizadas nas Ilhas de Barlavento entre a noite de domingo e segunda (1º). “Ventos destrutivos com força de furacão e tempestades com risco de vida”, completa o alerta das autoridades.

Ainda de acordo com o NHC, a trajetória do furacão ainda é incerta e não é possível saber com exatidão no momento os próximos passos do fenômeno após a passagem pelo Caribe.

O furacão Beryl deve atingir a categoria 4, segundo o órgão.



Essa é a segunda classificação mais forte que um fenômeno do tipo pode ter na escala Saffir-Simpson, que vai até cinco. Para ser considerado um fenômeno grande é preciso ter no mínimo a categoria três, mas isso pode variar em cada tempestade e a distância que ela fica do continente. Uma tempestade de categoria 4 tem ventos de pelo menos 209 km/h. O furacão Beryl está a 750 km a leste de Barbados, no oceano Atlântico.

De acordo com a Administração Nacional Oceânica e Atmosférica dos Estados Unidos (NOAA), há 85% de chance de uma temporada de furacões “acima do normal”. Neste cenário, a expectativa é que sejam registradas entre 17 a 25 tempestades com ventos de pelo menos 39 quilômetros por hora, além de oito a 13 furacões. O mais grave é a previsão de quatro a sete grandes furacões, com capacidade de destruição expressiva.

Para efeito de comparação, houve uma média de 14,4 tempestades, 7,2 furacões e 3,2 grandes furacões por temporada entre 1991 e 2020.

## Muito além do dinheiro

O Benefício Econômico de R\$ 23,5 bilhões gerado pelo Sicredi em 2023 é mais do que uma conquista financeira. É um testemunho do poder do cooperativismo em transformar vidas e comunidades



JOÃO SPENTHOF

No cenário financeiro brasileiro, uma luz brilha intensamente destacando-se não apenas pelos números impressionantes, mas pelo seu compromisso com a comunidade e os associados. Estamos falando do Sicredi, uma instituição financeira cooperativa que não apenas prospera, mas também transforma vidas e impulsiona o desenvolvimento socioeconômico de todo o país.

Em 2023, o Sicredi alcançou um Benefício Econômico Total de R\$ 23,5 bilhões, um feito que reverbera em todos os cantos do Brasil.

Não se trata apenas de uma cifra, mas sim uma materialização do compromisso do Sicredi com seus 8 milhões de associados e com a sociedade em geral, com quem está comprometido em promover a qualidade de vida e desenvolvimento para as pessoas que vivem nas comunidades onde a instituição está presente.

Mas, o que exatamente compõe esse benefício econômico? O Sicredi utilizou uma metodologia sólida do Banco Central do Brasil para mensurar o valor agregado através de três pilares distintos:

1. Benefício Econômico com Crédito (BEC), que totalizou R\$ 16,2 bilhões em 2023 e representa a diferença entre os juros pagos pelos associados e a média praticada pelo Sistema Financeiro Nacional. Isso significa que o Sicredi não apenas fornece crédito acessível, mas também o faz de maneira justa e transparente, colocando os interesses de seus associados em primeiro lugar.

2. Benefício Econômico dos Depósitos (BED), que somou R\$ 3,9 bilhões em 2023, em que as Cooperativas do Sicredi demonstraram sua habilidade de oferecer retornos atrativos nos investimentos realizados por seus associados, superando as expectativas do mercado e proporcionando uma sólida base financeira para o crescimento individual e coletivo.

3. Benefícios Econômicos do Exercício (BEE), que chegou a R\$ 3,4 bilhões no último ano, e reflete os ganhos diretos provenientes de resultado distribuídos pelas Cooperativas Sicredi aos associados, e

dos valores revertidos para as Comunidades, em 2023. Essa cifra não apenas evidencia a eficiência operacional do Sicredi, mas também destaca seu compromisso com a excelência e a sustentabilidade financeira.

Esses valores – que impressionam – não são apenas frutos de uma operação financeira eficiente. São também reflexo da seriedade do Sicredi em relação aos princípios do cooperativismo. Como um Sistema Nacional organizado em três níveis, com 104 Cooperativas, 5 Centrais e uma Confederação, o Sicredi está profundamente enraizado em comunidades de todo o país, com mais de 2,7 mil agências, instaladas em mais de dois mil municípios, sendo que em mais de 200 deles é a única instituição financeira presente. São mais de 45 mil colaboradores dedicados a fomentar o desenvolvimento regional e a proporcionar a melhor experiência possível aos associados.

O DNA cooperativista do Sicredi transcende as meras transações financeiras. Ele representa um compromisso genuíno com a solidariedade, a ajuda mútua e a construção de um mundo melhor para todos. Enquanto outras instituições financeiras podem se concentrar exclusivamente nos lucros, o Sicredi coloca o bem-estar de seus associados e da sociedade no centro de suas operações.

O Benefício Econômico de R\$ 23,5 bilhões gerado pelo Sicredi em 2023 é mais do que uma conquista financeira. É um testemunho do poder do cooperativismo em transformar vidas e comunidades. A medida que olhamos para o futuro, podemos confiar no Sicredi para continuar liderando o caminho, construindo uma sociedade mais justa, próspera e inclusiva para todos. Juntos, podemos alcançar grandes feitos e fazer do mundo um lugar melhor para as gerações futuras.

JOÃO SPENTHOF É PRESIDENTE DA CENTRAL SICREDI CENTRO NORTE E VICE-PRESIDENTE DA OCB/MT





# ALMT aprova projeto do governo que cria agência de investimentos em Mato Grosso

**INVEST MT.** O Projeto de lei visa estimular o desenvolvimento e competitividade na captação de recursos

FOTO: JLSIQUEIRA

## DA REPORTAGEM

Os deputados estaduais de Mato Grosso, reunidos em sessão ordinária, aprovaram em primeira votação o Projeto de Lei 1298/2024, do Poder Executivo, que cria a Agência Mato-grossense de Promoção de Investimentos e Competitividade (INVEST-MT). O PL teve aprovação unânime na Casa de Leis.

O artigo 1º destaca que "fica instituído, no âmbito estadual e vinculado à Secretaria de Estado de Desenvolvimento Econômico - Sedec/MT -, o Serviço Social Autônomo do Estado de Mato Grosso, denominado Agência Mato-grossense de Promoção de Investimentos e Competitividade (INVEST-MT), pessoa jurídica sem fins lucrativos, de interesse coletivo e utilidade pública, com sede e foro no município de Cuiabá".

Parágrafo 1º do PL diz que a INVEST-MT será responsável por realizar a articulação entre a administração pública, investidores e entes privados, com a finalidade de viabilizar a atração de investimentos e a promoção comercial dos produtos e serviços do Estado de Mato Grosso. Destaca ainda, no parágrafo 2º que a INVEST-MT terá duração por tempo indeterminado, podendo criar filiais,

sucursais e escritórios em outros municípios, estados e países.

No artigo 9º, o projeto de lei cita que fica o Poder Executivo autorizado a abrir crédito especial de até R\$ 10 milhões destinado à cobertura das despesas necessárias à instalação e manutenção inicial da INVEST-MT.

Em justificativa, o governo argumenta que o projeto de lei objetiva criar no âmbito do Estado de Mato Grosso um serviço social autônomo nos moldes das demais Agências de Promoção de Investimentos (APIs) já instaladas em outras unidades da federação. O governo cita que, analisando a experiência extraída das atividades realizadas por APIs no país, "é possível constatar que tais agências têm obtido resultados profícuos na captação de investimentos e no desenvolvimento econômico sustentável dos entes aos quais se vinculam".

Ainda conforme o análise do Poder Executivo, "inexiste na estrutura organizacional estadual um organismo habilitado a realizar a integração de empreendedores, estrangeiros e nacionais, que almeja expandir suas atividades no estado, com o poder público, o que dificulta a captação de investimentos, razão pela qual a criação de uma agência com expertise para promover a desburocratização da captação de investimentos no estado de Mato Grosso".



**O PL 1298/2024 foi aprovado em primeira votação de forma unânime**

de mato grosso dentro dos atuais padrões de desenvolvimento tecnológico e inovação dos setores produtivos a nível nacional e global".

A INVEST MT será responsável por buscar, no Brasil e no exterior, oportunidades de investimentos, auxiliando sociedades empresárias a se instalarem em Mato Grosso. Além de apoiar ações que fomentem o ambiente de ne-

gócios, contribuindo para o desenvolvimento e melhoria da competitividade da economia regional.

Mauro ressaltou que a criação da agência segue o mesmo padrão das medidas já adotadas pelo Governo de Mato Grosso, direcionadas ao avanço do desenvolvimento econômico. "Com a criação da INVEST-MT, vamos otimizar e igualar a colaboração entre

os órgãos e entidades estaduais com setores privados, aprimorando as condições competitivas para fortalecer a busca e promoção de investimentos.

Essa ação vai impulsionar outros setores, como o desenvolvimento tecnológico, e o aumento das exportações, incentivando a inovação e melhoria do ambiente de negócios", completou.

## SINOP

# Veja quais são as mudanças nos locais de votação

## DA REPORTAGEM

O Tribunal Regional Eleitoral de Mato Grosso (TRE-MT) informa mudanças em três locais de votação em Sinop. Promovidas pela 22ª Zona Eleitoral, as alterações ocorrem em função do aumento expressivo do número de eleitores e eleitoras na cidade, mudança de endereço em um local e reforma em dois locais.

Dessa forma, as pessoas que votavam na Escola Estadual Bom Jardim, que agora será excluído, passarão a votar na Escola Municipal de Educação Básica Bom Jardim, localizada na Rua Central, Quadra 6, Lote 4, bairro Bom Jardim.

Eleitores e eleitoras que votavam na Escola Estadual Enio Pipino foram transferidos temporariamente para o local de votação instalado na Universidade do Estado de Mato Grosso (Unemat), situada na Av. dos Ingás, nº 3001, bairro Jardim Imperial.

Já o eleitorado que votava na Escola Estadual Nossa Senhora de Lourdes também foi transferido temporariamente para o local de votação instalado no campus da Universidade Federal de Mato Grosso (UFMT), que fica na Av. Alexandre Ferronato, nº 1.200, Residencial Cida-



FOTO: DIVULGAÇÃO

**Justiça Eleitoral informa as mudanças em locais de votação**

de Jardim.

As mudanças nos locais de votação constam na Portaria nº 02/2024, assinada pelo juiz da 22ª Zona Eleitoral, Walter Tomaz da Costa, e publicada

no Diário de Justiça Eletrônico (DJE). As transferências ocorrem de forma automática e já valem para as Eleições Municipais de 2024.

Para verificar o local de

votação, a seção eleitoral ou obter outras informações relacionadas, é só acessar o site do TRE-MT ou utilizar o aplicativo e-Título, disponível nas plataformas iOS e Android.

## DESENVOLVIMENTO SUSTENTÁVEL

# Senado aprova projeto de Fagundes que cria Estatuto do Pantanal

## DA REPORTAGEM

Foi aprovado na quarta-feira (3), na Comissão de Meio Ambiente do Senado, o projeto de lei do senador licenciado, Wellington Fagundes (PL/MT), que cria o Estatuto do Pantanal. A iniciativa visa estabelecer um conjunto de regras para o bioma, definindo diversas diretrizes para proteger e promover o desenvolvimento sustentável da região.

Fagundes afirmou que o Estatuto é fundamental para assegurar a conservação, respeitando suas particularidades e a rica biodiversidade, além de tipificar os crimes ambientais. "Estamos falando de um patrimônio mundial e temos a necessidade de superar anos de negligência para garantir um futuro sustentável para o bioma. Apresentei o Estatuto como forma de proteger o nosso Pantanal e nunca desisti. Temos que lembrar ainda do homem pantaneiro, que não pode ficar abandonado, precisa de políticas públicas, de legislação", defendeu o senador.

O projeto apresenta objetivos para as políticas públicas a serem desenvolvidas na região, como a valorização de produtos e serviços oriundos do Pantanal para diversificar a economia regional e a promoção do desen-

volvimento da agropecuária por meio da capacitação e extensão rural, incluindo o incentivo a alternativas tecnológicas ao uso do fogo. Também assegura a participação da sociedade civil e dos setores científico, acadêmico e privado nos processos de formulação de políticas e de tomada de decisão.

Durante a votação, a senadora Rosana Martinelli (PL/MT) ressaltou a relevância do projeto: "Foi um trabalho árduo e competente, que contou com grande aprimoramento e empenho. Após dez audiências públicas, estamos aqui votando, e não posso deixar de elogiar a ousadia, competência e visão do senador Wellington, que está profundamente preocupado com o nosso Pantanal, tanto em Mato Grosso do Sul quanto no nosso estado", declarou. O relator do projeto, senador Jayme Campos (União/MT), comemorou a aprovação, esperada há anos. "Essa regulamentação nada mais é do que aquilo que era esperado há 36 anos. Mas veio em boa hora, conseguimos regulamentar o Estatuto do Pantanal, dando segurança jurídica e uma nova possibilidade ao homem pantaneiro, cumprindo assim mais uma missão nossa de legislar em favor do Brasil", declarou.

FOTO: ACESSORIA

## GUIRATINGA E BARRA DO GARÇAS

# Governador entrega 79 km de asfalto novo na MT-110

FOTO: DIVULGAÇÃO

## DA REPORTAGEM

O governador Mauro Mendes cumpriu agenda nas cidades de Guiratinga e Barra do Garças, nesta quinta (4). Em Guiratinga, inaugurou 79,7 km de asfalto novo na MT-110, em trecho até Alto Garças, além de vistoriar a construção de 46 casas populares pelo programa SER Família Habitação.

Em Barra do Garças, Mauro Mendes, acompanhado da primeira-dama Virginia Mendes, entregou o Centro de Atendimento Socioeducativo. Depois, vistoriou as obras de asfaltamento de ruas no município e assinou quatro convênios, sendo um deles para a construção de unidade do SER Família Criança, idealizado por Virginia. A unidade vai funcionar



**MM também vistoriou obras e assinou convênios nesta quinta**

no contraturno escolar, com expectativa de atender cerca de mil crianças, sendo 500 por

turno. O investimento por parte do Governo do Estado para a construção da nova unidade

é de cerca de R\$ 7,2 milhões. O município de Barra do Garças irá ceder o terreno.



**Estatuto é fundamental para assegurar a conservação**



AGRICULTURA		PECUÁRIA		CONJUNTURA ECONÔMICA		Dólar Comercial		Dólar PTAX		Dólar Turismo		Euro Comercial		Euro x Dólar			
Cotação do dia: 24/06/2024		Cotação do dia: 24/06/2024		Cotação do dia: 31/05/2024		5,4469 +1,04%		5,4290 +0,54%		5,6405 +0,81%		5,8365 +0,84%		1,0705 -0,21%			
SOJA	Lucas do Rio Verde R\$/sc 120,20	BOI	Curvelândia R\$/@ 205,00	Cesta Básica	Culabá R\$ 759,19	<b>Mega-Sena</b> Concurso 2740 (22/06/24)		<b>Quina</b> Concurso 6463 (24/06/24)		<b>Bolsa de Valores   BVSP Bovespa IND</b>							
MILHO	Campo Verde R\$/sc 36,60	VACA	Pontal do Araguaia R\$/@ 180,00	VBP MT	Mato Grosso R\$ bi 148,60	13 16 17 34 41 47	11 13 45 60 61	Pontos	Volume	Máxima (Dia)	Minima (Dia)	Variação %					
ALGODÃO	Nova Mutum R\$/@ 125,22	LEITE	Oeste R\$/l 1,93	Emp. Agro	Mato Grosso 448.837	Acumulada: R\$ 93.000.000,00		Acumulada: R\$ 1.100.000,00		122.135,01	5,68 bi	122.849,07	121.997,14	-0,36 %			
FONTE:IMEA		FONTE:IMEA		FONTE:IMEA						Última atualização: 25/06/2024 às 14h50							

# Sistema de irrigação garante produção de café em Colniza

**INVESTIMENTO.** Secretaria de Agricultura Familiar entrega gratuitamente kits de irrigação a agricultores familiares

FOTO: DIVULGAÇÃO

## DA REPORTAGEM

Uma das mais promissoras atividades da agricultura familiar de Mato Grosso, a cafeicultura tem recebido apoio do Governo de Mato Grosso para garantir o rendimento e a lucratividade aos produtores independentemente das condições climáticas.

Os mais de 500 kits de irrigação entregues pela Secretaria de Agricultura Familiar de Mato Grosso (Seaf) para os agricultores familiares mantêm o desenvolvimento das plantações durante todo o ano.

Na propriedade de Edemilton dos Santos, um dos beneficiários dos kits de irrigação fornecidos pelo Governo, o sistema o ajudou a garantir a sobrevivência e a produtividade de sua plantação de seis mil pés de café.

"Dependemos da água para manter a planta viva e dar uma boa produção, dependemos do kit de irrigação. Ajudou demais da conta, porque para nós era uma grande dificuldade e o kit ajudou muito", afirmou.

A importância do sistema de irrigação em Colniza é destacada pelo fato de que 80% do café plantado no município é do tipo clonal, que depende de uma quantidade

de significativa de água para sobreviver. Sem esse sistema, a produção poderia ter uma redução de 50%.

A produção de café em Colniza já ultrapassa 100 mil sacas anuais, consolidando o município como o maior produtor de café de Mato Grosso e como responsável por mais de 50% de todo o café colhido no estado.

"Temos mais de dois mil produtores de café e todo o apoio que temos recebido do Governo é muito importante. Essa parceria garantiu a entrega de kits de irrigação e produzidas 900 mil mudas aqui no município nessa parceria com o Governo do Estado.

Temos uma grande vantagem com os produtores que já conhecem a cultura do café, o que faz de Colniza um município pujante na produção do grão", destacou o secretário de Agricultura Familiar, Valmiro Alves.

O município possui 40 milhões de pés de café. "Colniza é o celeiro da agricultura familiar porque temos um povo que quer plantar e a prefeitura e o Governo têm dado esse suporte", afirmou o prefeito Milton Amorim. Em Colniza, o café é beneficiado e embalado para a venda, o que também facilita para os produtores.



Rendimento e lucratividade independente das condições climáticas

## PREVENÇÃO AOS INCÊNDIOS

# Sema publica regras para construção de aceiros de até 50 metros no Pantanal

FOTO: DIVULGAÇÃO

## DA REPORTAGEM

A Secretaria de Meio Ambiente de Mato Grosso (Sema-MT) publicou, no Diário Oficial do Estado, a instrução normativa que estabelece os procedimentos para construção de aceiros de até 50 metros de largura no Pantanal mato-grossense.

A medida leva em consideração o estado de emergência ambiental declarado no Decreto 827, de abril de 2024. O objetivo é ampliar as medidas que visam prevenir os incêndios florestais no Pantanal. Os aceiros são faixas de terreno mantidas sem vegetação, seja pelo uso de máquinas, trabalho braçal ou com uso do fogo controlado.

Conforme a normativa, para a construção de aceiros simples (sem uso de fogo), que tenham mais de 10 metros de largura, o proprietário deverá realizar a Declaração de Atividade de Aceiro no Pantanal junto a Sema. O documento deve ser solicitado

por meio de um formulário disponível no site da Sema na aba Serviços, com protocolo no Sistema Integrado da Gestão Administrativa Documental (Sigadoc).

A declaração precisa estar acompanhada do mapa da propriedade ou a indicação do Cadastro Ambiental Rural (CAR), além da identificação da área onde será necessário o aceiro.

Nesse caso, a Declaração será encaminhada à Coordenação de Unidade de Conservação ou à Gerência de Planejamento de Fiscalização, caso o imóvel esteja em uma Unidade de Conservação Estadual. Em ambos, haverá registro e monitoramento da construção do aceiro. Todo o procedimento é gratuito. Já a técnica de aceiro negro (com uso de fogo) precisa ser planejada, monitorada e controlada, e só poderá ser realizada após aprovação da Sala de Situação Central, que reforça as ações de combate aos incêndios florestais no estado.



Conforme a normativa, aceiros de 10 a 50 metros devem ser declarados à Sema

## FACÃO

# Haddad anuncia R\$ 25,9 bi em cortes de despesas obrigatórias

FOTO: DIVULGAÇÃO

## DA REPORTAGEM Agência Brasil

O ministro da Fazenda, Fernando Haddad, anunciou na noite de quarta (3), após se reunir com o presidente Lula, no Palácio do Planalto, que o governo prepara um corte de R\$ 25,9 bilhões em despesas obrigatórias que abrangem diversos ministérios, para o projeto de lei orçamentária de 2025, que será apresentado em agosto ao Congresso Nacional. O corte ainda poderá ser parcialmente antecipado em contingenciamentos e bloqueios no orçamento deste ano.

"Nós já identificamos e o presidente autorizou levar à frente, [o valor de] R\$ 25,9 bilhões de despesas obrigatórias, que vão ser cortadas depois

que os ministérios afetados sejam comunicados do limite que vai ser dado para a elaboração do Orçamento 2025. Isso foi feito com as equipes dos ministérios, isso não é um número arbitrário. É um número que foi levantado, linha a linha do orçamento, daquilo que não se coaduna com os programas sociais que foram criados, para o ano que vem", disse o ministro em declaração a jornalistas após a reunião.

O levantamento dos programas e benefícios que serão cortados foi realizado desde março entre as equipes dos ministérios da área fim e as pastas do Planejamento e da Fazenda. Além disso, bloqueios e contingenciamentos do orçamento atual serão anunciados ainda este mês, "que serão su-



Ministro diz que determinação de Lula é cumprir arcabouço fiscal

ficientes para o cumprimento do arcabouço fiscal", reforçou o ministro.

Essas informações serão detalhadas no relatório de Despesas

e Receitas, no dia 22 de julho. "Isso [bloqueio] está definido, vamos ter a ordem de grandeza nos próximos dias, assim que a Receita Federal terminar seu trabalho".

## TEMPORADA

# Sicredi disponibiliza R\$ 66,5 bilhões no Plano Safra 2024/25

ASSESSORIA DE IMPRENSA

Produtores rurais associados do Sicredi em todo o País terão R\$ 66,5 bilhões para desenvolver suas atividades no Plano Safra 2024/2025. O montante, destinado para custeio, investimento, comercialização e industrialização, é 17% superior ao valor concedido no ciclo 2023/2024, quando foram R\$ 56,9 bilhões.

Para esta temporada, que inicia no dia 1º de julho e segue até 30 de junho do ano que vem, a previsão é realizar 353 mil operações. Na quarta (3), o Governo Federal anunciou o volume de recursos disponível para este ciclo, de R\$ 400,59 bilhões para agricultura e pecuária empresarial brasileiras, 10% a mais que a do Plano Safra anterior.

Os produtores rurais vão contar também com mais R\$ 108 bilhões em recursos de Letras de Crédito do Agronegócio (LCA), para emissões de Cédulas de Produto Rural (CPR), que são complementares aos incentivos do novo Plano Safra.

No total são R\$ 508,59 bilhões para o desenvolvi-

mento do agro nacional.

O Sicredi é a 2ª maior instituição financeira em carteira agro do Brasil, totalizando R\$ 87,4 bilhões de saldo. Está presente em todo o País, com mais de 2,7 mil agências atendendo em cerca de duas mil cidades. Em mais de 200 delas é a única instituição financeira presente fisicamente.

Tem uma antiga e importante relação com o agronegócio e ao longo de 121 anos de história apoia os associados nas mais diferentes localidades, culturas agrícolas e criações de animais, da agricultura familiar ao grande produtor rural.

EM Mato Grosso, Pará, Rondônia, Acre, Amazonas, Roraima, Amapá e algumas cidades de Goiás, o Sicredi vai disponibilizar R\$ 16,533 bilhões em recursos. Na comparação com o volume concedido no Plano Safra anterior, de R\$ 14,768 bilhões, o valor é 12% maior. Com relação à finalidade dos recursos, a estimativa é que 80% sejam destinados para custeio, 10% para investimentos e o restante dividido entre industrialização e comercialização da safra.

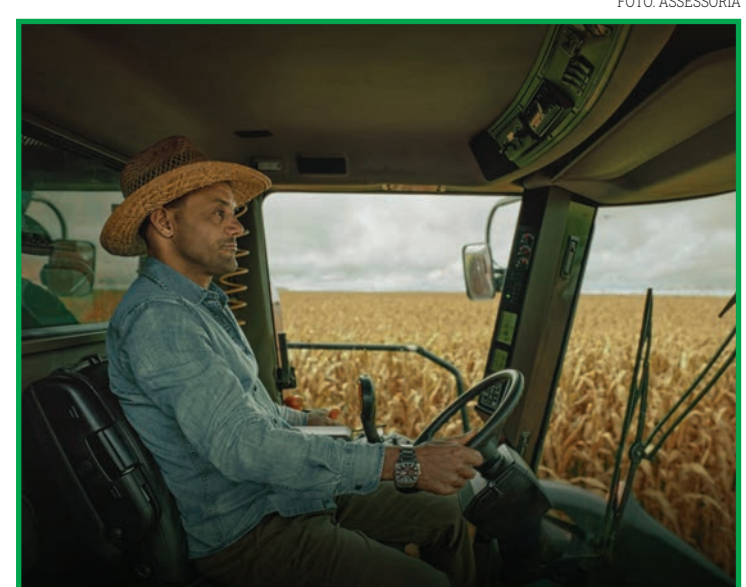

Recursos são para custeio, investimento, comercialização e industrialização



**PREFEITURA MUNICIPAL DE COLIDER-MT**  
**AVISO DE LICITAÇÃO – CONCORRÊNCIA Nº 005/2024**

A PREFEITURA MUNICIPAL DE COLIDER/MT, através de seu Agente de Contratações, torna público, para conhecimento dos interessados, que realizará licitação na modalidade de **CONCORRÊNCIA** em sua forma presencial sob o nº 005/2024; **TIPO:** Menor Preço por Lote Global; **OBJETO:** CONCORRÊNCIA PRESENCIAL PARA CONTRATAÇÃO DE EMPRESA ESPECIALIZADA PARA EXECUÇÃO DE OBRA DE ILUMINAÇÃO DO ESTÁDIO MUNICIPAL JOÃO GUERREIRO NETO, SECRETARIA MUNICIPAL DE ESPORTES, MUNICÍPIO DE COLIDER/MT. **Sessão de abertura dia 05/07/2024 às 08h00min** (Horário de Mato Grosso) na Sala de Licitações da Prefeitura Municipal de Colider/MT, localizada na Travessa dos Parecis, nº 85, Setor Leste, Colider/MT; O Edital completo está à disposição dos interessados, gratuitamente, na Sala de Licitações da Prefeitura Municipal de Colider/MT, no site [www.colider.mt.gov.br](http://www.colider.mt.gov.br) (Ícone: Cidadão - Portal Transparência - Licitações) e no Portal Nacional de Compras Públicas - PNCP ([https://pncp.gov.br/app/editais?c=&status=recebendo\\_proposta&pagina=1](https://pncp.gov.br/app/editais?c=&status=recebendo_proposta&pagina=1)) ou através do email [licitacao@colider.mt.gov.br](mailto:licitacao@colider.mt.gov.br)

Colider/MT, 28 de maio de 2024

**MARCIO ANTONIO DA SILVA**  
 Agente de Contratações

Publique-se

**PREFEITURA MUNICIPAL DE COLIDER-MT**  
**ATOS DE LICITAÇÃO**  
**RESULTADO DE LICITAÇÃO - PREGÃO ELETRÔNICO Nº 025/2024**

A Prefeitura Municipal de Colider/MT, através de seu Pregoeiro e Equipe de Apoio, torna público o **RESULTADO** do julgamento referente ao **Pregão Eletrônico nº 025/2024**, cujo objeto é a **AQUISIÇÃO DE VEÍCULOS PARA ATENDER A DEMANDA DA ESTRUTURAÇÃO DA REDE DE ATENDIMENTO À MULHER DA SECRETARIA MUNICIPAL DE ASSISTENCIA SOCIAL DE COLIDER-MT. CONVENIO Nº 906784/2020.**

Sagrou-se vencedora a seguinte empresa:

EMPRESA	ITEM	VL. TOTAL (R\$)
SUNCAR VEICULOS LTDA - 46.440.554/0002-91	01	232.500,00

Colider/MT, 04 de julho de 2024.

**ROBERTO SILVA DOS SANTOS**  
 Pregoeiro Oficial

Publique-se

**PREFEITURA MUNICIPAL DE MARCELÂNDIA**  
**RETIFICAÇÃO DE PUBLICAÇÃO DE RESULTADO**

A Prefeitura Municipal de Marcelândia/MT, torna público para conhecimento dos interessados, a retificação das publicações realizadas em 03/07/2024, referentes a inexigibilidade nº 006/2024 na Modalidade Credenciamento. Onde Lê-se: Valor Total R\$ 761.173,17. Leia-se: Valor Total R\$ 661.904,42.

**MEGA OFERTA**  
 Por tempo limitado

TERÇA A SÓDA COM **50%** DE DESCONTO

WHATSAPP | INSTAGRAM

QR CODE

BRASIL

7 Cool Store

SITE [setecop35.com](http://setecop35.com)

WHATSAPP: (65) 99646-0000

**Amazônia Seguros**

ALFAPROTE

PRETÉ NAIRIA FURTADO

7 Cool Store

SITE [setecop35.com](http://setecop35.com)

WHATSAPP: (65) 99646-0000

**PREFEITURA MUNICIPAL DE PORTO ESPERIDIÃO – MT**  
**HOMOLOGAÇÃO INEXIGIBILIDADE 08/2024**

A prefeitura de Porto Esperidião torna público a HOMOLOGAÇÃO DA INEXIGIBILIDADE 08/2024. DO OBJETO: CONTRATAÇÃO DE EMPRESA ESPECIALIZADA PARA A PRESTAÇÃO DE SERVIÇOS TÉCNICOS NAS ÁREAS DE GESTÃO ADMINISTRATIVA, GESTÃO DE PROCESSOS LICITATORIOS E CONTRATOS ADMINISTRATIVOS. Em favor da empresa: VANESSA DA ROCHA AVELINO – CNPJ 53.257.265/0001-36. Valor total de: R\$ 60.000,00 (sessenta mil reais). Porto Esperidião-MT, 28 de junho de 2024- MARTINS DIAS DE OLIVEIRA- PREFEITO.

**PREFEITURA MUNICIPAL DE SINOP – MT**  
**EXTRATO DE CONTRATO/OBRA Nº 497/2020**

ORDEM DE PARALISAÇÃO A Prefeitura Municipal De Sinop, inscrita no Cnpj/Mf. Sob O N.º 15.024.003/0001-32, Com Sede Na Avenida Das Embaúbas, N.º 1.386, Setor Comercial, Sinop – Mt, Nos Termos Do Contrato N.º 497/2020 E Da Lei Federal N.º 8666/93, Art. 57, §1º, I, E li, E Art. 65, "A" E "B" Da Referida Lei, Autoriza A Paralisação Da Obra Firmada Com A Empresa Pissinatti Empreendimentos Ltda., Tendo Como Objeto A "Contratação De Empresa Especializada Em Serviços De Engenharia Para Implantação De Pavimentação Asfáltica, Drenagem De Águas Pluviais, Sinalização Viária E Passeio Público Com Acessibilidade No Perímetro Urbano Da Cidade De Sinop-Mt - Trecho: Distrito Industrial Sul 1ª Etapa (Parcial)". Em 02 De Abril De 2024. Assinam: Roberto Dörner - Prefeito Municipal; Lucio Silva - Secretário Municipal De Obras E Serviços Urbanos; Higor Gustavo P. De Mattos - Engenheiro Civil Crea/N.º – 49563 Fiscal Da Obra.

**JORNALISMO DE QUALIDADE IMPRESSO E ON-LINE**

www.diariodoestadomt.com.br

**DIÁRIO DO ESTADO**

**LOCALIZEI**

Um guia completo de Sinop. Tudo o que você procura a um clique!

Lista digital | Guia Local

Agenda Cultural | Lazer e Turismo

Q | [www.localizei.com.br](http://www.localizei.com.br)

**eLOG**  
 encomendas centro-norte

**+150** Norte · Centro Oeste · Sudeste  
**LOCALIDADES**

**ENVIOS EXPRESSOS**

AC, RO, MT, PA, GO, DF, SP

**AGILIDADE**  
**SEGURANÇA**  
**RAPIDEZ**

(65) 3623-2939 | (65) 9 9699-3505  
[www.elogcomendas.com.br](http://www.elogcomendas.com.br)

**LOCALIZEI**

Um guia completo de Sinop. Tudo o que você procura a um clique!

Aponte a câmera do seu celular e fale conosco agora:

QR CODE

Q | [www.localizei.com.br](http://www.localizei.com.br)

Lista digital | Guia Local  
 Agenda Cultural | Lazer e Turismo

@localizei\_sinop



# Atlético expõe fragilidades e não consegue ter casa como diferencial

**GOLEADO DE NOVO.** Galo perde para o Flamengo por 4 a 2 e aumenta sequência sem vencer na Arena MRV

## DA REPORTAGEM

O Atlético-MG sofreu uma nova goleada no Campeonato Brasileiro. O algoz da vez é o rival Flamengo. Na noite de quarta-feira, na Arena MRV, o Rubro-negro venceu por 4 a 2 e expôs ainda mais a fragilidade defensiva do Galo na temporada, que sofreu 16 gols nos últimos seis jogos. O revés ainda aumenta a sequência negativa sem vencer em casa.

Ainda sofrendo com os desfalques, mas com retornos importantes, Milito escalou o Galo com Matheus Mendes, Bruno Fuchs, Rômulo, Battaglia, Scarpa, Paulo Vitor, Otávio, Igor Gomes, Cadu, Paulinho e Hulk.

Scarpa voltou de suspensão e assumiu a posição na esquerda. O jovem Cadu foi quem jogou aberto pela direita. No meio, Otávio retornou de lesão e jogou os 90 minutos. Peça mais que importante para fortalecer o meio campo alvinegro.

Com a bola rolando, o Galo começou bem com mais posse. A falha era na marcação. Com o esquema escolhido mais uma vez, sem laterais, jogadores ofensivos acabam tendo funções e responsabilida-

des defensivas. O primeiro gol do Flamengo sai de uma bola parada e uma falha de Cadu. A bola é levantada na segunda trave, e o atacante vai tentar tirar e não consegue evitar o gol.

O segundo gol é uma trama bem armada do Flamengo, que troca passes com velocidade. Scarpa (mais um jogador sem tantas características defensivas) estava na marcação de Wesley. O jogador do Galo estava inteiro no lance, mas vacilou e viu Wesley se antecipar para finalizar na trave. No rebote, o jovem Carlinhos ampliou.

A única chance clara do Galo no primeiro tempo foi o jovem Cadu, que fez o "facão" certinho após receber lindo passe de Bruno Fuchs. Sozinho dentro da pequena área, o atacante finalizou para fora. O time de Milito não teve nenhuma finalização certa no gol na primeira etapa. Igor Gomes era o responsável pela criação, mas não conseguiu cumprir a função. Pouco fez.

No segundo tempo, Milito colocou Vargas na vaga de Igor Gomes, recuou Paulinho. O chileno deu dinamismo no ataque. Mas o banho de água fria

veio com o terceiro gol do Flamengo. Ayrton Lucas fez linda jogada individual, passou como quis pela marcação do Atlético e ampliou o placar.

O Galo diminuiu após Vargas sofrer pênalti, e Hulk marcar. Minuto depois, Rômulo levou o segundo amarelo e deixou o time mineiro com 10 jogadores em campo. Milito colocou Mariano na vaga do volante Paulo Vitor para tentar dar mais segurança defensiva.

Mas o lateral não conseguiu acompanhar Bruno Henrique depois de um lançamento do Pedro e viu o atacante do Flamengo marcar o quarto gol. Nos minutos finais, Scarpa conseguiu acertar um cruzamento para Hulk fazer o segundo do Galo.

O jogo de quarta expõe muito a fragilidade defensiva do Galo e reforça ainda a falta de reação do time em casa. A tão sonhada Arena MRV, onde se imaginava um caldeirão e fator favorável ao time, ainda não emplacou.

A última vitória do Galo em casa pelo Brasileiro foi na 3ª rodada contra o rival Cruzeiro. De lá para cá, empate com Bahia, derrota para o Palmeiras, empate



Atlético-MG x Flamengo

com Fortaleza e Atlético-GO, e derrota para o Flamengo. Adversários de todas as partes da tabela, e nenhuma vitória.

Milito tem um duro trabalho pela frente em tirar

o que há de melhor nesse time e voltar a vencer em casa. Fator essencial para quem quer briga na ponta da tabela. O treinador também parece estar convicto em não abrir mão do sei

estilo de jogo mesmo sem peças suficientes para tal, e para isso vai precisar se fortalecer defensivamente. Combo de trabalho para os próximos dias e adversários.



**eLOG**  
encomendas centro-norte

+150   
Norte · Centro Oeste · Sudeste  
**LOCALIDADES**

**ENVIOS EXPRESSOS**



**AGILIDADE  
SEGURANÇA  
RAPIDEZ**

 (65) 3623-2939

 (65) 9 9699-3505

[www.elogcomendas.com.br](http://www.elogcomendas.com.br)



# Sorriso inaugura Clínica de Tratamento Renal

**MARCO NO MUNICÍPIO.** Espaço deve abrir as portas já atendendo 54 pacientes de Sorriso e região

FOTO: DIVULGAÇÃO

## ASSESSORIA DE IMPRENSA

Um procedimento que antes levava até 11 horas para realização – contadas as horas na estrada; agora será realizado em quatro horas, aqui mesmo em Sorriso. E só de pensar nisso a dona Terezinha Sartori resume o sentimento de toda a família com uma palavra: emoção.

“Emocionada. É assim que me sinto em ver meu marido fazer hemodiálise em casa.

Tenho certeza de que todas as famílias dos demais pacientes sentem essa mesma alegria; agora ele vai entrar aqui às 7h e chegar em casa às 11h, para o almoço”, conta Terezinha.

Terezinha relata que até então era necessário sair de Sorriso às 10h para o atendimento. “Só voltávamos depois do último paciente concluir o procedimento por volta das 20h, 21h; e nem sempre o paciente volta bem, muitas vezes sente náuseas, vômitos, então saber que teremos esse serviço no Município mesmo é um alívio muito grande”, diz.

O esposo de dona Terezinha integrou o grupo de pacientes que na última sexta (28), participou dos testes iniciais da Clínica de Tratamento Renal, popularmente conhecida como Centro de Hemodiálise. Seis pacientes passaram pelo procedimento na sexta. “E sei que a alegria de todos é a mesma”, reforça Terezinha.

A Clínica foi oficialmente inaugurada nesta quinta-feira (4). De acordo com o médico nefrologista Vitor Carlos Souza Vieira, responsável pelo Instituto Nefrológico Ltda, desde 1994 o Instituto oferta terapia renal substitutiva no estado. A primeira clínica foi aberta em julho de 1994 em Várzea Grande; a segunda em 2021, em Primavera do Leste. “E agora estamos aqui em Sorriso para ofertar terapia renal substitutiva e qualidade de vida aos pacientes”, frisa.

Emocionado como dona Terezinha, o médico detalha que a data escolhida para a abertura oficial da Clínica coincide com outra data muito especial em sua vida pessoal. “No dia 4 de

julho farei 30 anos de formação em medicina; 30 anos de dedicação e amor à profissão que escolhi porque sem ter amor pela profissão você não prospera; é preciso muito cuidado com a vida do outro”, ressalta.

O médico detalha que no espaço serão ofertadas consultas clínicas com nefrologista, tratamento e acompanhamento que incluem desde o preparo para a realização da diálise até acompanhamento de casos e preparo para transplante renal. “Será uma clínica moderna com acompanhamento clínico avançado e focada em proporcionar mais qualidade de vida ao paciente”, ressalta o especialista.

O espaço abrirá ao público já atendendo 54 pacientes com necessidade mensal de aplicação de R\$ 300 mil.

Além dos 30 pacientes sorrisenses, com a operação da Clínica em Sorriso devem ser atendidos nove pacientes de Nova Mutum; 11 de Lucas do Rio Verde.

Os outros quatro pacientes são dos municípios



**Procedimento que levava até 11 horas para realização, agora finda em 4**

de Ipiranga do Norte, Itanhanga, Nova Ubiratã e Tapurah. Contudo, dependendo da demanda o número de pacientes atendidos pode chegar a até 84 pessoas.

Para o prefeito Ari Lafin acompanhar os pacientes nas sessões de teste traz a sensação de dever cumprido. “Nossa missão na saúde é salvar vidas e é exatamente

isso que acompanhamos de perto na Clínica Renal hoje: vidas sendo salvas”, diz. O gestor pontuou ainda que um “exército atuou para tornar esse momento realidade: o Luis Fábio e o Sílvio (Sílvio Stolfo, secretário-adjunto de Saúde) tiveram uma participação direta com toda a equipe da Saúde; assim como o Ednilson

(Ednilson Oliveira, secretário da Cidade) com a equipe da Secretaria da Cidade, responsáveis por planejar cada detalhe aqui; tivemos apoio de todos os setores envolvidos no processo no Executivo; dos pacientes, familiares e do Legislativo, essa Clínica é a soma de muito esforço e trabalho de muita gente”, comemora.

## MAMI WATA

# Filme com direção de fotografia de brasileira chega em julho na Filmicca

FOTO: ASSESSORIA



## ASSESSORIA DE IMPRENSA

A FILMICCA acaba de anunciar suas estreias de Julho, com lançamentos exclusivos e inéditos. Entre os destaques estão “Mami Wata”, de C.J. “Fiery” Obasi, vencedor do prêmio Especial do Júri para a Direção de Fotografia no Festival de Sundance, que é assinada pela brasileira Lilis Soares, o drama “Music”, de Angela Schanelec, premiado com Melhor Roteiro no Festival de Berlim,

e “A Fragilidade do Gelo”, de Anthony Chen, exibido na mostra Un Certain Regard no Festival de Cannes.

A obra “Mami Wata” é o terceiro longa-metragem do talentoso realizador nigeriano C.J. “Fiery” Obasi. Este poderoso folclore do oeste africano recebeu o prêmio Especial do Júri para a Direção de Fotografia, que é assinada brilhantemente pela brasileira Lilis Soares.

O filme estreia com exclusividade na FILMICCA no

Produção nigeriana e outras estreias exclusivas em julho

dia 18.

Mami Wata é uma divindade adorada pelos habitantes da remota vila de Iyi, na África ocidental.

Mama Efe, sua representante, exerce autoridade espiritual na vila, até que a morte de uma criança perturba a paz da comunidade.

O poder da divindade passa a ser questionado por aqueles com diferentes ideologias, e Prisca e Zinwe, filhas de Mama Efe, se unem para salvar sua aldeia e restaurar a

glória de Mami Wata em Iyi.

## FILMICCA

A FILMICCA é um streaming nacional e independente de cinema autoral e cult, do clássico ao contemporâneo, incluindo lançamentos inéditos e exclusivos, com uma curadoria que valoriza filmes realizados por mulheres, histórias LGBTQIA+, narrativas negras, obras de novos autores e de diretores renomados do cinema mundial.

## HOMICÍDIOS E ROUBOS

# Polícia mira chefes de facção que agiam de dentro de presídio

## DA REPORTAGEM

A Polícia Civil deflagrou nesta semana, em Cáceres, a segunda fase da Operação Alcatraz, para o cumprir um mandado de prisão e um de busca e apreensão na Penitenciária Major Eldo Sá Corrêa (Mata Grande), em Rondonópolis.

A operação tem como foco a responsabilização de lideranças de facção criminosas, que mesmo reclusos no sistema prisional, ordenavam homicídios e outros crimes na cidade de Cáceres e região.

As investigações conduzidas na 1ª Delegacia de Polícia de Cáceres, em andamento há aproximadamente seis meses, identificaram que detentos utilizavam aparelhos

celulares de dentro do presídio para determinar a prática dos crimes.

Na unidade prisional foi dado cumprimento ao mandado de prisão contra o detento alvo da operação.

Durante buscas na cela, foram apreendidos diversos objetos, dentre eles, um aparelho celular, cinco chips de telefone, um cartão de memória, três cabos e carregadores de celular, um retroprojetor de imagens (tipo canhão), uma caixa de som e dois fones de ouvido.

A operação integra os trabalhos da Operação Erga Omnes, coordenada pela Diretoria da Polícia Civil, com foco no combate à atuação de facções criminosas em todo o estado de Mato Grosso.

FOTO: DIVULGAÇÃO



**Mesmo reclusos, eles ordenavam homicídios e outros crimes em Cáceres e região**

## SANCIONADA TAXA PARA COMPRAS ATÉ 50 DÓLARES

A lei também cria o Programa Mover, de incentivo à mobilidade sustentável



© Senado Federal



# Cidades podem agendar recebimento de kit gratuito com antena parabólica digital

**MAIS 10 MUNICÍPIOS.** Substituição é necessária, porque, em breve, as parabólicas convencionais deixarão de funcionar

## DA REPORTAGEM

Famílias de mais 10 municípios de Mato Grosso podem fazer o agendamento da instalação do kit gratuito com a nova antena parabólica digital. A troca gratuita do kit já está disponível em 74 cidades e é realizada pela Siga Antenado e podem receber o benefício, famílias cadastradas no Cadastro Único (CadÚnico) que possuem uma parabólica tradicional em funcionamento e querem fazer a troca. A substituição é necessária, porque, em breve, as parabólicas convencionais deixarão de funcionar. Isso significa que quem não fizer a substituição pela digital não conseguirá mais assistir à TV aberta. Como o sinal do 5G é transmitido na mesma frequência da parabólica tradicional, poderão ocorrer chuviscos, chiados, a imagem pode travar e até ser interrompida.

Confira as cidades que tiveram o agendamento aberto: Bom Jesus do Araguaia, Glória D'Oeste, Ipiranga do Norte, Itanhanga, Nova Nazaré, Nova Santa Helena, Novo Santo Antônio, Ponte Branca, Santa Cruz do Xingu e Serra Nova Dourada. O programa começou em junho de 2022, no Distrito Federal, e, em seguida, atendeu as capitais e regiões metropolitanas. A previsão é atender cerca de 1,5 mil famílias de menor renda, nesta fase.



FOTO: DIVULGAÇÃO

**PRÉ-REQUISITOS**  
Para receber a parabólica digital gratuitamente é necessário saber se tem direito ao benefício e agendar a instalação, acessar o site da Siga Antenado e acessar o "Programa de

Distribuição de Kit" e informar o Número de Identificação Social (NIS) ou CPF.

Se o agendamento já tiver começado em sua cidade e seu nome estiver na lista, é só preencher um questionário para que a equipe da Siga Antenado

verifique se está apto a fazer receber o benefício.

O próprio beneficiário define a melhor data para receber o técnico, que confere a documentação do morador e faz substituição da parabólica tradicional pela nova parabólica digi-

tal. O técnico não solicita dados bancários, não exige pagamento pela instalação do kit digital e o morador mantém o aparelho antigo.

Para o CEO da Siga Antenado, Leandro Guerra, é muito importante que as pessoas procurem os canais de atendimento antes que o sinal da parabólica tradicional deixe de funcionar. "A nova parabólica digital oferece melhor qualidade de imagem e de som, programação regional e vai continuar sendo gratuita, como sempre foi", afirma.

**Quem não fizer a substituição pela digital não conseguirá mais assistir à TV aberta**

## Um guia completo de Sinop. Tudo o que você procura a um clique!

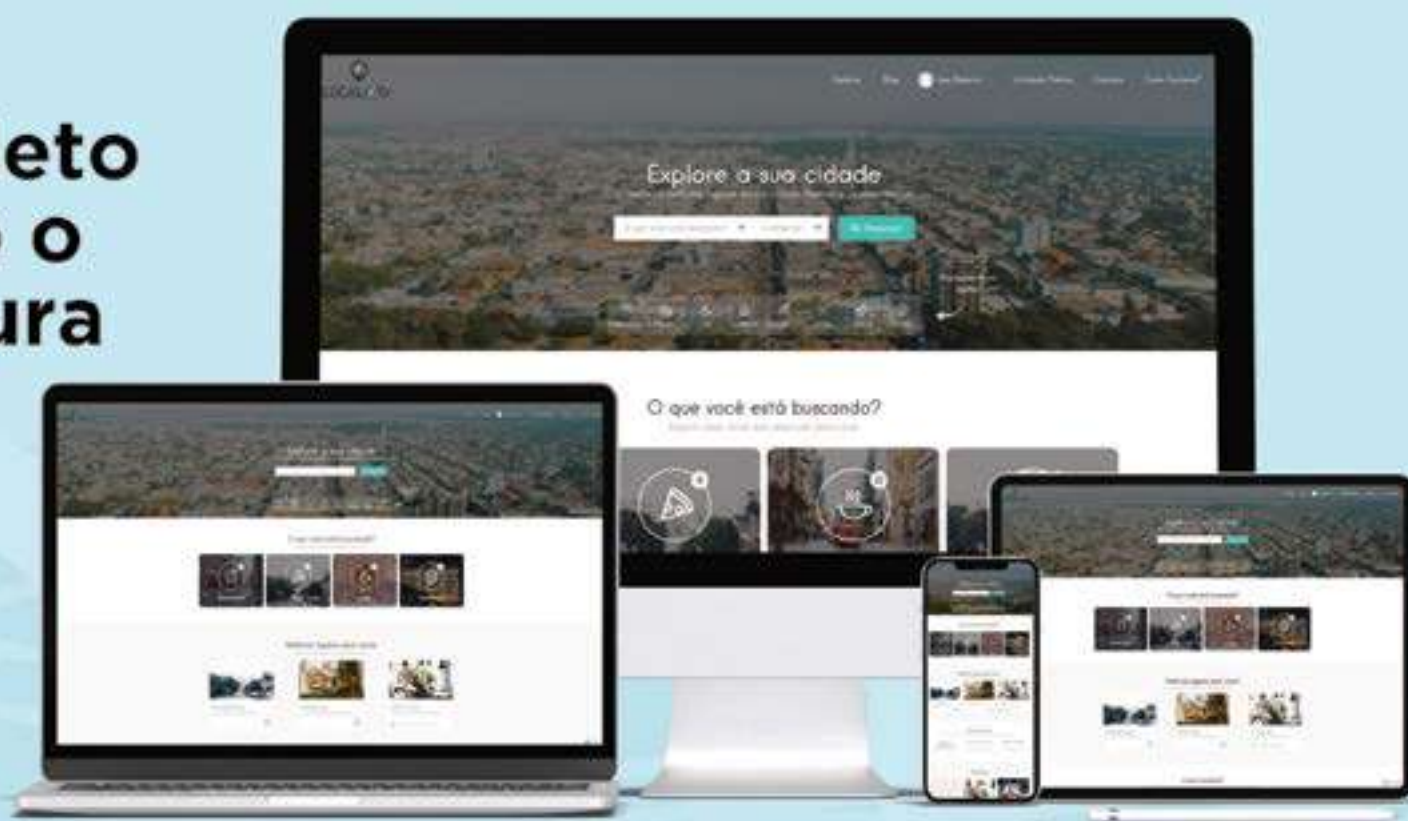

 Lista digital

 Guia Local

 Agenda Cultural

 Lazer e Turismo

 | [www.localizei.com.br](http://www.localizei.com.br)

Aponte a câmera do seu celular e fale conosco agora:



# LOCALIZEI

 [localizei\\_sinop](https://www.instagram.com/localizei_sinop)