

DIÁRIO DO ESTADO

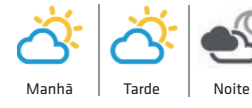

QUARTA-FEIRA O JORNAL DIÁRIO DO ESTADO DO MATO GROSSO



24 de julho de 2024 | Ano IV - Edição 1343 - R\$ 3,00 | Informações: 66 3535-1000 | www.diariodoestadomt.com.br | Fundado em 2019

AEROPORTOS



R\$ 92,5 mi investidos para impulsionar o desenvolvimento do interior de MT

Mato Grosso está investindo R\$ 92,5 milhões na construção, reforma e ampliação de aeroportos e aeródromos em 18 municípios do estado. O objetivo é melhorar a infraestrutura aeroportuária, facilitar o transporte e a logística e impulsionar a economia das regiões.

Página - 7

Soja (saca 60Kg) Venda

Sinop.....	R\$ 120,00
Sorriso.....	R\$ 120,40
Lucas R. Verde.....	R\$ 121,00
Nova Mutum.....	R\$ 122,00
Rondonópolis.....	R\$ 125,70

Fonte: IMEA

Milho (saca 60Kg) Venda

Sinop.....	R\$ 37,00
Sorriso.....	R\$ 38,50
Lucas R. Verde.....	R\$ 38,50
Nova Mutum.....	R\$ 38,50
Rondonópolis.....	R\$ 40,00

Fonte: IMEA

Arroz (saca 60Kg) Venda

Sinop	
Arroz Sequeiro Cultivar Primavera.....	R\$ 110,00
Sorriso	
Arroz Sequeiro Cultivar Primavera.....	R\$ 110,00

Fonte: AGROLINK

Algodão

Cuiabá.....	R\$ 129,56
Sorriso.....	R\$ 127,98
Lucas R. Verde.....	R\$ 128,22
Nova Mutum.....	R\$ 128,59
Rondonópolis.....	R\$ 129,18

Fonte: IMEA

Boi Gordo (Compra comercial)

Sinop.....	R\$ 203,25
Nova Mutum.....	R\$ 205,50
Rondonópolis.....	R\$ 205,50

Fonte: IMEA

Índice de preços

Cesta Básica.....	R\$ 790,41
-------------------	------------

Fonte: IMEA

Cotações

Dólar
- 0,75 %
R\$ 5,562

Bovespa
+ 0,33 %
128.111,67 pts

Euro
- 0,67 %
R\$ 6,057

Selic
(10,50% a.a.)

Salário mínimo
R\$ 1.412,00



Programação semanal de obras nas BRs 163 e 230

A Via Brasil BR-163 informa a programação semanal de obras de melhoria de asfalto no trecho da BR-163 e BR-230, entre Sinop e os acessos aos portos, em Mirrituba/PA. A programação busca oferecer maior previsibilidade às viagens dos usuários.

Página -7

BC DECIDE

PIX terá limite menor em aparelhos novos

DIVULGAÇÃO



O Banco Central publicou novas regras para transações via PIX, que limitam os valores transferidos por celulares ou computadores não cadastrados. Ou seja, se o aparelho nunca realizou uma transação via PIX, as transferências serão limitadas a: R\$ 200 por transação; R\$ 1 mil, somando todas as transações no dia. **Página -4**

RESERVATÓRIOS DE ÁGUA



PARA IRRIGAÇÃO

O uso de tanques para o armazenamento de água para irrigação na produção agrícola e industrial aumentou consideravelmente na última década, principalmente como uma forma de minimizar os riscos oriundos das mudanças climáticas.

Página-8

Amazonia Seguros

Todo tipo de seguro a gente faz!

(66)99985-4325
@amazoniaseguros
www.amazoniaseguros.com.br
Av. Gov. Júlio Campos, 1245 St. Comercial, Sinop - MT

Editorial

Violência sem estratégia

Os dados do Anuário Brasileiro de Segurança Pública divulgados na última quinta (18) mostram que, nessa área, sobra truculência das polícias e falta inteligência em investigação, o que denota a necessidade de uma política racional integrada entre as três esferas de governo.

De 2022 a 2023, houve queda nas várias modalidades de roubo, mas tal redução pode estar relacionada com o aumento de 8,2% dos casos de estelionato, com quase 2 milhões de golpes em 2023, sendo que 1 a cada 12 ocorreu por meio eletrônico —desde 2018, a alta foi de 360%. É o crime mais registrado em 21 dos 26 estados do país.

Em relação à violência contra a mulher, constatou-se alta em todos os tipos de crime sofridos por essa população, como feminicídio (0,8%), violência doméstica (9,8%) e estupro (6,5%). Neste último, o aumento desde o início da série histórica, em 2011, foi de 91,5%.

O número de mortes violentas intencionais (homicídios dolosos, latrocínios, lesões corporais seguidas de óbito, e mortes causadas por intervenções policiais) caiu 3,4%. Mas em seis estados houve alta.

Apesar da queda geral, os dados revelam uma chaga na segurança pública do país. Das 46.328 mortes violentas intencionais no ano passado, 6.393 foram causadas por policiais, o que representa 13,8%. Entre 2013 e 2023, a alta foi de 189%, o que faz com que a ínfima redução de 0,9% de 2022 a 2023 não constitua melhoria de fato no cenário.

Jequié, na Bahia, passou de cidade com o maior número de mortes violentas intencionais por habitante em 2022 para a que tem a polícia que mais mata em 2023.

O município baiano encapsula o problema brasileiro: usar a brutalidade policial para combater a criminalidade. Trata-se de medida custosa, ineficiente e que atenta contra os direitos humanos.

O Governo Federal precisa desenvolver uma política integrada com estados e municípios. Ela deve se basear em evidências, para direcionar ações à proteção de estratos sociais mais fragilizados e alocar recursos em inteligência, capacitação dos agentes e tecnologias que já mostraram resultados na contenção da letalidade policial, como as câmeras corporais.

“O Governo Federal precisa desenvolver uma política integrada com estados e municípios



Ranking dos Políticos



IMAGEM DO DIA



O jovem Rafael Campos Barbosa Nakamura, 23 anos, que foi baleado pelo pai, Samuel Pires Barbosa, 45, durante uma discussão, na zona rural de Cotriguaçu, teve morte cerebral decretada na segunda-feira (22) após quatro dias internado na capital. A informação foi confirmada pela família da vítima. A princípio, o suspeito teria dito à polícia que o disparo teria ocorrido acidentalmente, no entanto, as investigações descartaram essa hipótese e confirmaram que o tiro foi proposital. O delegado responsável pelo caso, Lucas Pereira, informou que o pai responderá por homicídio duplamente qualificado, além de porte ilegal de arma de fogo. Samuel teve a prisão em flagrante convertida em preventiva. Na casa do suspeito, a polícia apreendeu um rifle de calibre 22 com cinco munições intactas. Testemunhas relataram à polícia que ele tinha um histórico de agressões contra os filhos e a esposa. Após o crime, Rafael foi levado para um hospital do município, mas precisou ser transferido para o Hospital Municipal de Cuiabá (HMC), onde ficou internado em estado gravíssimo. Ele sofreu uma perfuração na nuca e uma lesão na testa.



RACHA NA ESQUERDA

O vice-prefeito de Cuiabá, José Roberto Stopa, afirmou que o PT é desrespeitoso com o PV - partido do qual ele é presidente estadual - ao minimizar a importância da sigla na federação partidária Brasil da Esperança. Stopa defendeu que o PV saia do grupo e levou a reclamação ao presidente nacional da sigla, José Luiz Penna. Ele deixou claro que não se importaria com um rompimento. "Já sugeri oficialmente [retirar o PV] ao presidente nacional do partido. No final deste ano, temos que repensar a federação. Ficamos de conversar após as eleições", disse. "Vamos tentar pacificar, mas primeiro o pessoal do PT tem que fechar a boca e parar de falar besteira [...] O PV quer respeito. Eles [petistas] têm uma série de segmentos: cada um fala uma coisa, bate na gente diferente... Como quando nos acusam de sermos peso no palanque. É só pegar as reportagens que vamos perceber", afirmou.

AVALLONE 1º SECRETÁRIO?

O deputado estadual Carlos Avallone surge como alternativa para 1º secretário da Mesa Diretora da Assembleia Legislativa. O nome ganhou força durante o fim de semana. Caso a candidatura se consolide, os deputados estaduais Beto Dois a Um e Dilmar Dal Bosco recuariam da disputa para apoiar o tucano. O nome de Avallone é uma cartada do Palácio Paiaguás para unir a base governista em torno de uma única candidatura à 1ª Secretaria. Isso porque a deputada estadual Janaina Riva, do MDB, que enfrenta resistência do Executivo, se fortaleceu na semana passada, quando 14 parlamentares assinaram documento se comprometendo a apoiá-la na eleição interna marcada para 07 e agosto. O cargo de 1º secretário, que é o ordenador de despesa da Casa, é considerado o segundo mais importante. No ano que vem, após a posse prevista para 1º de fevereiro, o escolhido administrará orçamento na ordem de R\$ 80 milhões. Já Max Russi, do PSB, deve ser confirmado à presidência sem maiores percalços.

VETO A BOTELHO

O deputado federal Emanuelzinho afirmou que apoiará Lúcio Cabral se ele for para o segundo turno na eleição para prefeito de Cuiabá. "Eu tenho grande dificuldade em apoiar o deputado Eduardo Botelho. Eu tenho uma simpatia grande pelo Lúcio Cabral. Ele é muito sectário, mas é um cara que se vir ao segundo turno tenho desejo em apoiá-lo", disse ele à Rádio Cultura. "Não gostaria de apoiar o Abílio, mas ele tem mais projeto por Cuiabá do que o Botelho", disse.

I.N.T.E.R.L.I.G.A.D.O

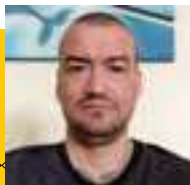

POR LEANDRO CARECA

Nos tempos do disquete...

Estou, no momento que escrevo este artigo, formatando um computador. A tarefa hoje é quase recreativa, e faço por dois motivos: por gostar e por querer o serviço bem feito. Sim, meus equipamentos faço questão de cuidar pessoalmente, e estando tais cuidados aos dispositivos aos quais estou mais intimamente ligado, como os computadores da empresa que gerencio. Não quero, de forma alguma, dizer que o serviço de outro profissional vai ficar mal feito, mas tenho uma infinidade de cuidados e preferências que habitualmente não vejo em quem faz isso no mercado atual.

"Viajar no tempo" é inevitável. Quase 30 anos atrás eu, no fer-vilhar da adolescência, formatava pela primeira vez um computador. A experiência foi tão fascinante que se tornou inesquecível, se tornando um dos grandes marcos da minha vida. O motivo? Tecnologia era algo quase inacessível e eu dava meus primeiros passos em uma área maravilhosa, algo que se assemelharia a entrar em um filme de ficção. E eu estava lá, aprendendo uma das "profissões do futuro".

Na época convivíamos com os disquetes, e amávamos tal mídia. Instalar o básico em um computador exigia uma série deles, além da constante torcida para que nenhum dos discos tivesse problema, pois isso seria suficiente para gerar transtorno e atrasar o serviço.

As cópias dos arquivos do computador eram, também, feitas em disquete antes da formatação. Tudo de forma praticamente artesanal. Após a formatação os arquivos eram devolvidos ao computador, sempre torcendo pelo sucesso em todas as etapas do processo.

Lidar com o hardware era tarefa que exigia conhecimento e consciência. Tudo era configurado manualmente e o menor erro poderia danificar de forma definitiva e irreversível algum componente. O prejuízo seria grande.

Hoje tudo é simples, rápido e praticamente automático. Não tem a mesma "emoção" de outros tempos. Sei que amadureci, o tempo passou e isso faz tudo parecer mais "normal", o que aumenta minha alegria em ter vivido um período tão interessante da evolução tecnológica.

E a gente vai ficando por aqui. Suas opiniões, sugestões e críticas são muito importantes, e você pode entrar em contato pelos fones (66) 99971-6500, (11) 98632-6500 ou pelo e-mail, lsmusi@hotmail.com. Do mais um grande abraço, e até a próxima, se Deus quiser!



Naquela época ter uma boa rede de contatos era fundamental. Sem as facilidades da internet dependíamos da ajuda dos colegas de profissão até mesmo para conseguir um aplicativo simples ou uma dica básica. O inglês, ao menos em nível suficiente para entender manuais de placas e afins, era indispensável. Em outras palavras, conhecimento e bons contatos era fundamental.

CLIC FINAL

Uma mancha de sangue



SEBASTIÃO CARLOS GOMES DE CARVALHO

Um as tantas vezes apontei-lhe que estava se deixando levar por uma cadência crescente de pessimismo, quase uma desesperança com a existência, mais de que com a vida e seus constantes desafios

Filho de retirantes, como gostava de repetir, Renato Gomes Nery escreveu em artigo do ano passado: "O lugar onde nasci e cresci estão encantados em mim, assim como tudo que vivi".

Era um lutador. Tombou. Atacado covardemente, tombou. Sem direito de defesa. Julgado sumariamente. Caiu sem poder lutar. Os fatos são públicos. Mas sobre o que quero agora falar é do cidadão com quem, distante da militância jurídica profissional, desfrutei de amizade. Vez ou outra, enviava-me seus artigos antes de serem publicados. Queria saber minha opinião crítica. Quase nunca me eximia de dá-la. Alguns deles merecem ser recolhidos em uma antologia. Será, talvez, uma reunião dos textos mais melancólicos e permeados pelo desencanto, nos últimos tempos publicados na imprensa matogrossense.

Um as tantas vezes apontei-lhe que estava se deixando levar por uma cadência crescente de pessimismo, quase uma desesperança com a existência, mais de que com a vida e seus constantes desafios. Esse clima interior foi se aprofundando. Sentimentos que ele expunha numa autoconfissão pública, sem véus, de forma direta. O fato é que Renato se enveredaria, como se pode ler em vários de seus artigos, por um caminho incisivamente confessional, digo, de fortes traços autobiográficos, sublinhados pelo pessimismo. Aliás, esta uma característica que raramente é encontrada em nossos articulistas, os do presente e os do passado.

Em artigo de maio do ano passado, por exemplo, ele concordava: "alguns leitores têm reclamado dos meus últimos artigos, sob a alegação que eles estão muito depress". Na sequência, contudo, numa quase tentativa de auto contestação, escreve: "Vou me remir da escuridão e vamos à luz! Eu sou do signo de aquário que transita entre dois polos da existência, com a mesma desenvoltura". Contudo, no meu entender, disse-lhe, percebia-se que a luz pela qual ansiava não lhe surgia com a clareza solar do meio-dia cuiabano, mas se tornava brumosa e um tanto fugidia, quicá refratária.

Vejam: como que se sentisse ilhado, como que estivesse preso em uma situação de completo acobramento, de profunda amargura, em abril de 2023 escreveu: "Esta solidão etérea, transparente, inconfundível e inafastável me persegue insistentemente". Algum tempo antes, havia proclamado, em completo desencanto: "Como não sou religioso as minhas esperanças por outra vida em outro plano são escassas ou inexistentes."

Sugeri-lhe, para que melhor situasse esse estado espírito e de expressão literária, a leitura, entre outros, de Cioran que, com seu pessimismo existencial, de forte e marcante influência de Nietzsche e de Schopenhauer, descortina, não obstante, uma luz de fina e cortante ironia. A fresta de luz que costumava amenizar a dor e o quase desespero. Prometeu

fazê-lo. Não sei se fez a leitura do filósofo e sobre ela refletiu. Inequivocamente em alguns dos textos futuros, a amargura se sobressai.

Muito pouco nos falamos nos últimos tempos. Seus artigos já não me vinham como antes, no entanto, me enviou aquele que foi o seu derradeiro artigo e que seria publicado na primeira semana deste mês. Nele, o título "Um tempo sem grandeza", expressava uma constatação a qual anos atrás havíamos chegado em algumas de nossas conversas. Escreveu: "O pessimista que existe em mim diz que estamos em marcha batida para o caos. [...] Vamos aguardar - sem muita fé - que um Tempo Rei virá nos arrebatar do abismo que se abre à nossa frente!" Foi, com efeito, um canto final de decepção na expectativa de um tardio e, aparentemente longínquo, "Tempo Rei". Na undécima hora de sua vida, o advogado e articulista voltava a reafirmar o seu acentuado pessimismo, a sua decepção, a sua amargura, enfim o desencanto com a vida pública. Mas, apenas com ela ...?

Porém, a meu ver, de todas as suas publicações a que mais acentua um estado de espírito temerosamente angustiado foi o artigo de 19 de junho de 2020. Com o título "Do pó ao pó", ele nos dá um depoimento em tom de sofrido desabafo onde expunha um profundo ceticismo. Trata-se de um texto pungente, dolorido, de sofrimento: "... já contemplo o fim e tenho procurado acertar as minhas contas com as pessoas e, sobretudo comigo mesmo. Irei certamente, sem mágoas e ressentimentos. Quero ir em paz e sem homenagens póstumas que não servem para nada. Voltarei tranquilamente ao pó, pois dei a ordem para os meus familiares que os meus restos sejam queimados e jogados as cinzas fora. E meu último desejo: me esqueçam. Sigam em frente!"

Relendo-o hoje, mais de quatro anos depois da hora fatídica, não posso deixar de dizer que se trata de um texto com fortíssimos traços de ser premonitório.

Sim, há um sulco de sangue escorrendo pela avenida. Há uma linha de sangue na mão do sicário que apertou o gatilho como existirá uma mácula sangrenta a enodoar a face cruel do mandante, no singular ou no plural. Sim, existirá a permanência de uma mancha vermelho-negra marcando nossa história recente se a ação rigorosa das organizações públicas e das instituições não agirem para estancar a hediondez dos facinorosos e a avides diabólica dos mandantes. Será vitoriosa a hediondez se as leis não se tornarem mais atuantes na contenção do crime. Sim, haverá uma permanente marca de sangue na consciência da sociedade se crimes como estes ficarem impunes.

SEBASTIÃO CARLOS GOMES DE CARVALHO É ADVOGADO E HISTORIADOR

EXPEDIENTE
DIÁRIO DO ESTADO
DIÁRIO DO ESTADO MT GRÁFICA E EDITORA LTDA
CNPJ: 22.770.157/0001-39



Diário do Estado de Mato Grosso
SINOP
Rua dos Angelins, 10 Sala 02 - Jardim dos Oliveiras - Sinop-MT
CEP 78552-442 Caixa Postal 180
CUIABÁ
Rua dos Angelins, 10 Sala 02 - Jardim dos Oliveiras - Sinop-MT
CEP 78552-442 Caixa Postal 180

Diretor-Geral
Carlos Oliveira
Diretor de Redação
José Roberto Gonçalves
Editor de Política
Clemerson Mendes
Diagramação e Artes
Thiago Stovinski

E-mails
atendimento@diariodoestadomt.com.br
comercial@diariodoestadomt.com.br
redacao@diariodoestadomt.com.br
Fone: 66 3535-1000
OS ARTIGOS DE OPINIÃO ASSINADOS POR COLABORADORES SÃO DE RESPONSABILIDADE EXCLUSIVA DE SEUS AUTORES.

ASSINATURAS
Sinop - R\$ 600,00 anual
Outras cidades - R\$ 800,00 anual
www.diariodoestadomt.com.br

Quem vai ficar com Dorner?

SINOP. Nome de quem será o vice na chapa de Roberto Dorner à reeleição deste ano deverá até o dia 5 de agosto

FOTO: DIVULGAÇÃO

CLEMERSON SM
clemersonsm@msn.com

Hoje o prefeito Roberto Dorner (PL) tende a formar a maior coligação deste pleito. Até aqui, MDB, Republicanos, União Brasil, PRD, PSB, PSD e Solidariedade já confirmaram apoio a ele. Siglas como Avante, Progressistas, PDT, PRTB e Democracia Cristã podem fechar com o PL de Roberto Dorner até o final das convenções partidárias.

São muitos partidos, e todos querem tirar uma casquinha, mas claro, a gente sabe que, quanto maior for o poder de fogo do partido, maior será sua chance, por exemplo, na corrida pra indicar o vice.

Com isso, legendas como, MDB de Juarez Costa, Republicanos de Otaviano Pivetta, União Brasil de Mauro Mendes e PRD de Mauro Carvalho, obviamente largam na frente. Inicialmente, mesmo com a indicação, para ser efetivada ela vai precisar passar pelo crivo do prefeito e seu staff. O UNIÃO em Sinop, depois da ida do vereador Célio Garcia para o MDB, tem na figura do ex-secretário de Desenvolvimento Econômico do município, Klayton Gonçalves seu principal nome hoje na cidade.

O novato PRD conta com um veterano da política si-

nopense e mato-grossense, o médico Jorge Yanai se filiou ao partido na última janela partidária, tem ainda um capital político em Sinop que pode decidir uma eleição.

O Republicanos do vice-governador Otaviano Pivetta conta com o vereador e presidente da Câmara Municipal de Vereadores de Sinop, Paulinho Abreu como o postulante da legenda e, até o momento, um dos favoritos a vaga.

O MDB de Juarez Costa, chegou a ser o primeiro partido a abrir negociações para indicação do vice. Inicialmente o entendimento era para uma pessoa fora dos padrões políticos, que fosse empresário, o único nome encontrado foi o do empresário José Carlos Ramalho da Amazônia Seguros, mas ao longo do passar dos meses o MDB foi ganhando outros concorrentes. Mas caso o partido de Juarez volte a ser protagonista nessa história, o nome de Pedro Serafini, presidente municipal do partido, também pode ser também na lista.

Sem muito para onde correr, O vice de Roberto Dorner deve sair de um desses quatro partidos (MDB, UNIÃO BRASIL, REPUBLICANOS, PRD), mas não necessariamente será algum desses nomes aqui mencionados.



O prefeito contará com a maior coligação partidária deste ano

EM BRASÍLIA

Senadora cobra aprovação de medidas anti-corrupção

FOTO: ASSESSORIA

DA REPORTAGEM

A senadora Margareth Buzetti (PSD) utilizou a tribuna do Senado Federal na última semana para pressionar pela aprovação de um pacote de medidas rigorosas contra crimes violentos e feminicídios no Brasil. Segundo a parlamentar, é fundamental que o Poder Público se organize para combater o crime de forma eficaz.

Buzetti defendeu seu pacote anti-impunidade, que propõe aumentar o tempo de regime fechado para líderes de facções e endurecer punições para crimes cometidos em nome dessas organizações, incluindo aqueles cometidos por menores de idade. Ela destacou a necessidade de medidas ousadas e inovadoras para garantir a segurança pública. "O bandido tem que voltar a ter medo da polícia, ter medo do estado", afirmou a senadora.

A parlamentar também enfatizou a importância de punir severamente quem comete violência contra mulheres. Em dezembro de 2023, Buzetti apresentou alterações legislativas para tornar o feminicídio um crime autônomo, com penas entre 20 e 40 anos, em vez de ser uma qualificadora do homicídio, que atualmente tem penas entre 12 e 30



Buzetti apresentou ao Congresso pacote anti-crime

anos. Além disso, propôs aumentar as penas para crimes que antecedem o feminicídio, como lesão corporal, crimes contra a honra, ameaças e descumprimento de medidas protetivas.

Conforme a proposta, condenados por esses crimes não poderiam ocupar cargos públicos ou manda-

tos eletivos desde o trânsito em julgado até o cumprimento total da pena.

O pacote anti-impunidade de Buzetti também inclui medidas como exigir que líderes de organizações criminosas armadas cumpram pelo menos 75% da pena em regime totalmente fechado, dobrar o tempo

de internação para menores que cometem crimes violentos, acabar com o regime semiaberto e tornar mais rigoroso o cumprimento de penas em regime fechado. A senadora ainda propõe delegar aos Estados e ao Distrito Federal a competência para legislar sobre a fixação e o cumprimento das penas.

CUIABÁ

Diego Guimarães critica vereadores ao autorizar aquisição de empréstimo por parte da prefeitura

FOTO: DIVULGAÇÃO

DA REPORTAGEM

Uma polêmica votação ocorreu na semana passada, em que a Câmara de Cuiabá aprovou, com ampla vantagem, autorização para que a Prefeitura de Cuiabá faça um empréstimo de R\$ 139 milhões.

O resultado dos votos levou a classe política a rever que, ao contrário do que pensava, Emanuel Pinheiro (MDB) mantém uma boa base dentre os vereadores no Legislativo Municipal.

Ex-vereador e um dos principais opositores no primeiro mandato de Emanuel, o deputado estadual Diego Guimarães (Republicanos) criticou o resultado desta votação – considerando o fato como "irresponsável". "O Republicanos votou acertadamente contra, mas infelizmente a maioria dos vereadores mostra que parte do Legislativo ainda dá uma sustentação para o Emanuel continuar fazendo o que

quer", comentou.

Guimarães ressaltou ainda que o legislativo deixa de fazer o seu papel principal de fiscalizar e contribui para o aumento da dívida autorizando o município contrair mais dívidas. "A Câmara, mais uma vez, deixa de prestar um serviço que é o de fiscalizar a boa aplicação de dinheiro público.

De empenhado e não pago, Emanuel soma mais de R\$ 400 milhões, fora a dívida adquirida por contratos assinados que ainda não foram empenhados", acrescenta o parlamentar.

Conforme noticiado pelo portal O Documento, o União Brasil, por exemplo, criticou a votação do vereador Dilemário Alencar – considerado um dos principais opositores de Emanuel.

A situação levou a presidente municipal do partido, deputada federal Gisela Simona, sugerir que a ação é passível de punição.



Majoria dos vereadores ainda dá sustentação para o prefeito

Em sua defesa, Dilemário argumentou que o recurso não deve ser gerido pela atual gestão, mas sim pela próxima que deve ser ocupada pelo Palácio Alencastro a partir de 2025.

MTS 401 E 402

R\$ 37,8 mi investidos para asfaltar rodovias que dão acesso a distrito

DA REPORTAGEM

O Governo de Mato Grosso está investindo R\$ 37,8 milhões para asfaltar as MTs-401 e 402, que dão acesso ao Distrito do Aguaçu, em Cuiabá. A MT-401 liga o distrito até a MT-010, por meio do acesso da mineradora, na altura do Distrito da Guia. A obra compreende uma extensão de 17 quilômetros, sendo que 11,5 km estão sendo asfaltados e o restante, no início da estrada, será recuperado.

A parte do asfalto novo já foi realizada e a empresa contratada pela Secretaria de Estado de Infraestrutura e Logística (Sinfra-MT) agora trabalha para terminar a drenagem superior e recuperar o trecho de 5,5 km. O valor da obra é de R\$ 22,6 milhões.

A outra estrada asfaltada pelo Governo é a MT-402. Essa rodovia dá acesso ao distrito por meio da Fábrica da Votorantim. Está em obras um trecho de 9,8 km entre o acesso a fábrica e o distrito, sendo que o trecho entre a

MT-010 e a fábrica já é asfaltado.

A obra neste trecho foi reiniciada neste ano, depois que a Sinfra-MT precisou rescindir o contrato com uma empresa que não executou os serviços.

Agora, os trabalhos estão em bom ritmo e boa parte da obra será executada até o fim deste ano. O investimento é de R\$ 15,1 milhões. O Distrito do Aguaçu foi criado em 2011, mas ainda não tinha nenhuma ligação asfáltica com Cuiabá. A região conta com outras 26 comunidades, onde vivem aproximadamente três mil famílias que dependem diretamente da rodovia.

"O Governo está levando asfalto para o Aguaçu, assim como está levando para o Suci e levou para o Coxipó do Ouro. É uma atenção especial com populações muito tradicionais, mas que ao longo dos anos não receberam os investimentos em infraestrutura necessários", afirma o secretário de Infraestrutura, Marcelo de Oliveira.

FOTO: DIVULGAÇÃO



Obras vão atender a cerca de três mil famílias que moram em comunidades da região

AGRICULTURA		PECUÁRIA		CONJUNTURA ECONÔMICA		Dólar Comercial		Dólar PTAX		Dólar Turismo		Euro Comercial		Euro x Dólar			
Cotação do dia: 19/07/2024		Cotação do dia: 19/07/2024		Cotação do dia: 27/06/2024		5,5554 -0,87%		5,5598 +0,10%		5,7700 -0,65%		6,0493 -0,78%		1,0882 -0,07%			
SOJA	Alto Araguaia R\$/sc 124,50	BOI	Nova Xavantina R\$/@ 200,88	Cesta Básica	Cuiabá R\$ 790,41	Mega-Sena Concurso 2751 (20/07/24)		Quina Concurso 6486 (20/07/24)		Bolsa de Valores BVSP Bovespa IND							
MILHO	Nova Ubitatã R\$/sc 36,55	VACA	São Félix do Araguaia R\$/@ 182,18	VBP MT	Mato Grosso R\$ bi 163,26	04 13 18 42 52 53	05 11 23 28 74	Pontos		Volume		Máxima (Dia)		Mínima (Dia)		Variação	
ALGODÃO	Lucas do Rio Verde R\$/@ 128,22	LEITE	Norte R\$/l 2,33	Emp. Agro	Mato Grosso 448.837	Acumulada: R\$ 61.000.000,00		Acumulada: R\$ 44.000.000,00		128.111,67	7,46 bi	128.150,97	127.455,86	+ 0,33 %		Última atualização: 22/07/2024 às 14h50	
FONTE:IMEA		FONTE:IMEA		FONTE:IMEA													

PIX terá limite menor em aparelhos novos até usuário atualizar cadastro no banco

BC DECIDE. Medida vale a partir de 1º de novembro, só para aparelhos que nunca tiverem feito PIX

DA REPORTAGEM

O Banco Central publicou nesta semana novas regras para transações via PIX, que limitam os valores transferidos por celulares ou computadores não cadastrados. Ou seja, se o aparelho nunca realizou uma transação via PIX, as transferências serão limitadas a: R\$ 200 por transação; R\$ 1 mil, somando todas as transações no dia.

Os limites valem até que o usuário confirme, junto ao banco, que aquele novo aparelho pode ser liberado para transações maiores. As regras valem a partir de 1º de novembro, e só para aparelhos novos. Quem já usa o PIX em um celular ou computador atualmente não terá impacto, a menos que troque de aparelho ou queira usar uma outra chave.

“Essa medida minimiza a probabilidade de fraudadores usarem dispositivos diferentes daqueles utilizados pelo cliente para gerenciar chaves e iniciar transações Pix”, explicou o Banco Central em nota.

Com as novas regras, mesmo com login e senha, o fraudador não conseguirá realizar transferências maiores que R\$ 1 mil ao dia a partir de um celular ou computador novo.

A norma também determina algumas medidas de segurança para os bancos,



Limite de R\$ 200 por transação e R\$ 1 mil por dia valerá até cliente confirmar cadastro

que deverão: gerenciar riscos de fraude, identificando transações via PIX atípicas ou diferentes do perfil do cliente;

disponibilizar em seus sites informações sobre como evitar fraudes; verificar, pelo menos uma vez a cada seis

meses, se os seus clientes têm marcação de fraude junto ao BC.

O Banco Central espe-

ra que, em caso de cliente que tenha cometido fraudes anteriormente, os bancos: encerrem o relacionamento;

ou usem limite diferenciado para autorizar transações iniciadas, além de bloqueio para transações recebidas.

PASSO FUNDO/RS

Comitê institucional discute a sustentabilidade no agro

ASSESSORIA DE IMPRENSA

Desde sua fundação em 2002, a FertiSystem, com sede em Passo Fundo/RS, tem se destacado no mercado brasileiro, não apenas por suas inovações em dosadores de adubo, mas também por seu comprometimento com a sustentabilidade.

Com uma presença consolidada em 95% das indústrias de máquinas e implementos agrícolas do Brasil, a empresa adotou uma abordagem multidimensional para integrar práticas em todas as suas operações, fundamentadas em seus valores de excelência, sustentabilidade, inovação, transparência e valorização humana.

Formado por colaboradores voluntários de diferentes setores da empresa, o comitê Motivação organiza e lidera uma série de iniciativas que beneficiam o meio ambiente, fortalecem as comunidades

locais e aprimoram as práticas corporativas.

De acordo com Milena Grandó Martins, psicóloga e analista de gente & gestão, a primeira grande ação foi a distribuição de mudas, incentivando cada colaborador a plantar e cultivar sua própria árvore, seja na sede da FertiSystem ou em local de sua escolha.

Também contempla o projeto “Poliniza”, uma parceria com a Tecnoagro e a Coprel, que instalou colmeias em áreas agrícolas para promover a biodiversidade e aumentar a produtividade através da polinização natural. “Além disso, também mantemos um rigoroso programa de gestão ambiental, atualizando constantemente licenças e desenvolvendo planos de gerenciamento de resíduos sólidos e de ação emergencial”, reforça a especialista.

Em paralelo, o comitê gerencia o grupo de doadores de



FertiSystem reforça o compromisso com a sociedade e o setor

sangue, uma parceria contínua com a CIPA.

Este organiza doações regulares e campanhas para aumentar a conscientização e participação, o que é crucial durante os períodos de emergência médica.

Outras ações incluem projetos educacionais, como o “João Maria Martins”, que apoia a educação de alta qualificação em áreas rurais, fornecendo recursos como ferramentas para trabalhos em horta e impressoras 3D para as escolas locais.

COOPERCITRUS EXPO 2024

Agroallianz inova com adjuvantes

ASSESSORIA DE IMPRENSA

A Agroallianz, joint venture entre a DVA Agro e a Coopercitrus, marca presença na Coopercitrus Expo 2024, evento que segue até o próximo dia 26 de julho, em Bebedouro/SP, e destaca seus lançamentos tecnológicos que facilitam o dia a dia do produtor na pulverização. A empresa destaca na ocasião soluções inovadoras para a agricultura, resultantes da colaboração entre produtores e especialistas em ciência química e biológica.

Durante a feira, os visitantes e cooperados poderão conhecer os adjuvantes Max Gravis, Ziel e Facility. Essas tecnologias são pro-

jetadas para otimizar a pulverização agrícola, tornando os processos mais eficientes e reduzindo custos.

“Max Gravis, Ziel e Facility são resultados do nosso compromisso com a inovação e a busca por ferramentas que melhoram a tecnologia de aplicação dos produtos fitossanitários que realmente impactem a vida da classe produtora”, afirma Daniel Petreli, engenheiro agrônomo, coordenador técnico e marketing Latam da DVA Agro.

Além de oferecer adjuvantes avançados, a Agroallianz está empenhada em expandir seu portfólio investindo fortemente no desenvolvimento de novas tecnolo-



Serão apresentadas tecnologias de aplicação que facilitam a pulverização agrícola

logias em nutrição vegetal, bioestimulantes fisiológicos e biológicos e especialidades químicas.

A Agroallianz se destaca por sua capacidade de identificar rapidamente as necessidades dos produtores e desenvolver fórmulas que atendam às demandas.

Focada na transferência de tecnologia, competitividade comercial e serviços logísticos, a empresa assegura que os cooperados tenham acesso a inovações que aumentam a qualidade e produtividade, resultando em maior lucratividade e sustentabilidade a longo prazo.

PRODUÇÃO RECORDE

Consumo de carne bovina volta a crescer no país

DA REPORTAGEM

Projeção da Companhia Nacional de Abastecimento (Conab) aponta que o Brasileiro vai comer mais carne em 2024. A produção de carne bovina no país vai superar as 10 milhões de toneladas pela primeira vez desde 2007 e pode ser a maior da história.

Depois de uma forte redução de carne bovina disponível no mercado interno entre 2020 e 2022, o aumento acontece pelo segundo ano consecutivo. O consumo per capita do brasileiro, de acordo com a Conab, deve se manter em 32 kg por ano em 2024, mesmo patamar de 2023.

Os números mostram que o consumo de carne vai se recuperando da queda nos anos da pandemia. Em 2020 (29,9 kg), 2021 (29,3 kg) e 2022 (28,2 kg) o consumo ficou abaixo dos 30 kg por pessoa. O número de 2024, no entanto, ainda não voltou ao patamar de 2018, quando atingiu a média de 35,5 kg por pessoa.

Com isso, o preço da carne bovina também caiu em 2024. O IPCA-15, medido pelo IBGE, registrou em junho que a car-

ne bovina ficou 0,15% mais barata em média. A variação em 2024 foi de -2,46%. Em 12 meses a carne ficou 7,27% mais barata de acordo com o IBGE.

Já pelo lado dos produtores, o cenário tende a ser mais otimista. O diretor da Athenagro e coordenador do Rally da Pecuária Maurício Palma Nogueira comemora o momento da pecuária no país, já que o número de exportação de carne bovina deve aumentar junto com a disponibilidade do produto no mercado interno.

“Nós estamos vivendo um cenário extremamente estimulante porque aumentamos a exportação em 26,5% e a disponibilidade de carne no mercado interno em 27,4% ao mesmo tempo neste ano de 2024. Estamos trabalhando com uma produção de mais de 11 milhões de toneladas para 2024”, explicou. Com isso, a expectativa é que o consumo per capita de carne no país deve aumentar entre 4 kg e 5 kg em 2024, diferente da estabilidade prevista pela Conab. Nogueira também aponta que o aumento de carne para o mercado interno na comparação com 2023 será de 16%.



Número de abates em 2024 deve ser o maior da história

Matheus Martins: talento precoce e habilidade nas pontas

ALVO DO BOTAFOGO. Acordo com atacante criado no Fluminense está encaminhado

DA REPORTAGEM

O Botafogo está perto de confirmar a contratação de Matheus Martins, da Udinese. O Alvinegro negocia a compra do atacante de 21 anos por 10 milhões de euros (R\$ 60 milhões, na cotação atual).

Os debates sobre os bônus - que giram em torno de 2 milhões de euros (R\$ 12 milhões) - são o que ainda separam a transação do final feliz.

Revelado pelo Fluminense, Matheus foi adquirido pelo time italiano mas passou as últimas duas temporadas no Watford, que pertence à mesma rede multi-clubes. Foram seis gols e duas assistências em 43 jogos na época de 2023-24.

"No passado, o Watford adquiriu dois atacantes do Fluminense que foram muito bem, João Pedro e Richarlison, mas na época o clube estava na Premier League. Eu sempre senti que Martins seria o próximo a aparecer nessa lista, mas ele chegou em um time de segunda divisão. Não foi a melhor situação para um jogador estar. Watford não foi bem, teve vários diferentes treinadores no período"

analisou Adam Leventhal, setorista do Watford no "The Athletic".

Matheus lidou com cinco treinadores durante o período na Inglaterra: Rob Edwards, Slaven Bilic, Chris Wilder, Valérien Ismaël e Tom Cleverley.

O brasileiro não teve muito tempo de jogo em 2022, mas foi um dos mais utilizados na última temporada.

"Quando ele chegou foi muito animador. Atuando pelo lado direito do ataque, marcou um gol contra o Reading, mas aí perdeu o resto da temporada. Na temporada seguinte (2023-24), começou a jogar no lado esquerdo (do ataque) sempre trazendo para dentro, buscando o pé direito, o que eu acho que é a sua melhor posição. Marcou belos gols contra Coventry e West Brom. Era um jogador que os torcedores sempre queriam ver em campo, mas a minha sensação era que ele tinha a vontade de estar atuando em um nível acima", completou o inglês.

Neste período, o atacante foi convocado de forma regular para a Seleção sub-20. O atacante jogou a Copa do Mundo da categoria em 2023.



FOTO: MARCELO RUIZ/EFE

Matheus Martins comemora gol do Brasil contra a República Dominicana

Matheus Martins faz parte da "Geração dos sonhos" do Fluminense, campeão brasileiro sub-17 em 2020. Além dele, nomes como Kayky e Metinho (vendidos ao Grupo City), João Neto (hoje no CRB) e Arthur (ainda no Tricolor) eram os destaques.

Camisa 10 na base, o atacante sempre atuou pe-

los lados do campo e tem como principais características o drible e mobilidade nos flancos. A estreia no time principal do Tricolor aconteceu em 2021, ainda aos 18 anos.

"Ofensivamente, ele é muito habilidoso. Consegue chutar de média distância, é rápido... Ele não é do nível de João Pedro e

Richarlison, mas jogou em uma equipe que não tinha um nível que funcionava muito bem, especialmente na última temporada. É difícil para um jogador ter impacto assim. Para o fim da temporada, ele jogou menos e a sensação era de que ele retornaria para a Udinese. No fim, a Udinese teve lucro na transação.

Em termos de negócios, foi bom. Acho que o tempo dele no Watford, e não sei qual é a opinião do jogador sobre, foi um pouco difícil. Seria bom para ele ter uma chance de jogar no Campeonato Italiano, mas chegou a boa oferta do Botafogo. Ele ainda é jovem e pode seguir a carreira", finalizou Adam.



eLOG
encomendas centro-norte

+150 
Norte · Centro Oeste · Sudeste
LOCALIDADES

ENVIOS EXPRESSOS



**AGILIDADE
SEGURANÇA
RAPIDEZ**

 (65) 3623-2939

 (65) 9 9699-3505

www.elogcomendas.com.br

R\$ 92,5 mi investidos para impulsionar o desenvolvimento do interior de MT

AEROPORTOS. Construção, reforma e ampliação de aeroportos e aeródromos em 18 municípios

DA REPORTAGEM

Mato Grosso está investindo R\$ 92,5 milhões na construção, reforma e ampliação de aeroportos e aeródromos em 18 municípios do estado.

O objetivo é melhorar a infraestrutura aeroportuária, facilitar o transporte e a logística e impulsionar a economia das regiões.

As obras, coordenadas pela Secretaria de Infraestrutura e Logística (Sinfra), totalizam 23 projetos, dos quais quatro já estão concluídos e o restante segue em execução, algumas em parceria com as prefeituras.

Em Cáceres, o governo está construindo o terminal de passageiros e asfaltando a pista do aeroporto regional, com previsão de conclusão para o segundo semestre deste ano.

Além disso, o aeroporto Nelson Martins Dantas no município recebeu obras de microrrevestimento asfáltico, com investimentos totais de R\$ 12,1 milhões.

Outras obras de destaque incluem a construção e pavimentação do ae-



FOTO: DIVULGAÇÃO

ródromo de Poconé, com um investimento de R\$ 5 milhões, e a reforma do Ae-

roporto Municipal de Juara, que teve um investimento de R\$ 5,7 milhões.

O aeródromo de Nova Xavantina também passou por obras significativas, in-

cluindo a pavimentação da pista de decolagem, taxiway, pátio de estaciona-

mento e a implantação de cerca operacional patrimonial.

Objetivo é melhorar a infraestrutura aeroportuária

VIA BRASIL BR-163

Confira a programação semanal de obras nas BRs 163 e 230

FOTO: DIVULGAÇÃO



ASSESSORIA DE IMPRENSA

A Via Brasil BR-163, empresa do grupo Conasa, informa a programação semanal de obras de melhoria de asfalto no trecho da BR-163 e BR-230, entre Sinop e os acessos aos portos, em Miritituba/PA. A programação busca oferecer maior previsibilidade às viagens dos usu-

ários.

A BR-163 no Mato Grosso passa por manutenção de Sinop a Terra Nova do Norte (km 932 ao km 940), e no Pará de Novo Mundo a Campo Verde (km 250 ao km 674). Já a BR-230, no Pará, de Campo Verde a Miritituba (km 1.097 ao km 1.129).

Para execução das obras com segurança e no

menor tempo possível, é necessário adoção do sistema pare-e-siga, pelo qual o tráfego é liberado de tempos em tempos, uma vez por sentido. Assim, é importante que os usuários programem suas viagens e saiam com mais antecedência. Também é fundamental respeitar a sinalização de obras e as instruções dos operadores do

pare-e-siga.

A concessionária ressalta que tem se esforçado para reduzir ao máximo os reflexos sobre os motoristas.

O modelo de trabalho adotado visa garantir mais agilidade, maior produtividade e segurança tanto aos usuários quanto aos colaboradores que atuam nas obras.

A Via Brasil BR-163, empresa do grupo Conasa

CUIABÁ

Ônibus bate em poste e quase quatro mil pessoas sem luz

DA REPORTAGEM MídiaNews

Quase 4 mil pessoas ficaram sem energia elétrica nesta terça-feira (23), após um ônibus intermunicipal colidir em um poste de eletricidade na Avenida do CPA, em Cuiabá.

Segundo informações da companhia de energia elétrica Energisa, o acidente foi registrado por volta das 5h40 da manhã.

Com o impacto da colisão, o poste ficou completamente destruído.

A rede de energia na re-

gião precisou ser desligada para garantir a segurança dos trabalhadores que atuam na ocorrência. Inicialmente, foram 3.956 clientes impactados pela colisão. Contudo, após manobras na rede de energia o número diminuiu para 163 casas afetadas.

Informações preliminares apontam que o ônibus seguia no sentido bairro-Centro quando, ao fazer uma curva, perdeu o freio e atravessou a avenida. Por meio de nota, a equipe da companhia elétrica informou que atua na ocorrência. Não há registro de feridos.

FOTO: DIVULGAÇÃO



Acidente foi registrado por volta das 5h da manhã desta terça-feira

VOCÊ JÁ ESTAVA SABENDO? FAZER BULLYING PELA INTERNET É CRIME E PODE DAR CADEIA

Lei 14.811/2024 tornou crime a intimidação sistemática por meio virtual (cyberbullying) com pena de até 4 anos de prisão e multa.



Segurança é importante na hora de instalar reservatórios para irrigação

RESERVATÓRIOS DE ÁGUA. Uso da geomembrana nesses casos tem crescido principalmente devido às mudanças climáticas

ASSESSORIA DE IMPRENSA

O uso de tanques para o armazenamento de água para irrigação na produção agrícola e industrial aumentou consideravelmente na última década, principalmente como uma forma de minimizar os riscos oriundos das mudanças climáticas. Isso porque eles possibilitam reservar a água captada no período das cheias e utilizá-la durante a estiagem, quando as vazões nos cursos hídricos diminuem consideravelmente.

De acordo com o Instituto Mineiro de Gestão das Águas (IGAM, 2023), reservatórios Off Stream, comumente chamados de piscinões, estas são estruturas construídas parte em solo escavado e parte em solo aterrado. Conforme Sergio Costa, Engenheiro Civil e Ambiental, mestre em Geotecnia e Geossintéticos na Nortène, o projeto de um piscinão deve contemplar uma equipe multidisciplinar, e sua construção deve ser fundamentada nas melhores práticas da engenharia geotécnica.

“Dentre um dos pontos de atenção, destaco a escolha correta da geomembrana PEAD para a construção. As geomembranas atuam como elemento de barreira à passagem da água para o interior, para tanto é de extrema importância a escolha correta

do fabricante. A Nortène, por exemplo, empresa especialista na fabricação de produtos de polietileno há mais de 40 anos, tem a geomembrana como um de seus principais produtos”, explica o engenheiro.

É preciso cuidado também na correta instalação dos tanques, pois a ruptura dessas estruturas pode resultar em danos ao meio ambiente e à propriedade, provocando diversos impactos, diretos e indiretos, e que podem perdurar por longo período. “Esse rompimento causa o carregamento de sedimentos para cursos hídricos, com aumento do nível de turbidez, além da erosão nos solos e a intervenção e destruição de Áreas de Preservação Permanente (APP)”, diz Costa.

Arelados a esses impactos, ocorrem sanções através de multas aplicadas pelo poder público às fazendas responsáveis pelo piscinão, além das perdas na produção, inviabilizando o cultivo na área atingida pelos próximos dois anos.

“Pontuamos ainda danos aos maquinários (tratores, pulverizadores, colheitadeiras) e pivôs para irrigação, gerado pela onda d’água formada pela gravidade e às diferenças de cargas altimétricas”, cita o especialista. Somando-se a todos esses danos diretos, ainda existem os impac-



FOTO: ASSESSORIA

tos na infraestrutura local, como estradas, pontes, instalações agrícolas e outras áreas, que podem ser extensos e bem onerosos para reparar.

Especialista alerta sobre cuidados essenciais a fim de evitar a ruptura dessas estruturas

A orientação é que todo reservatório de água seja projetado por um engenheiro especialista em obras de terra, em concordância com as melhores

práticas da engenharia geotécnica.

“Somente empresas capacitadas e profissionais altamente treinados, com base nos estudos geotéc-

nicos e hidrológicos, e com a utilização de geomembranas de qualidade, é possível ter maior segurança desses reservatórios”, completa o especialista.

Um guia completo de Sinop. Tudo o que você procura a um clique!

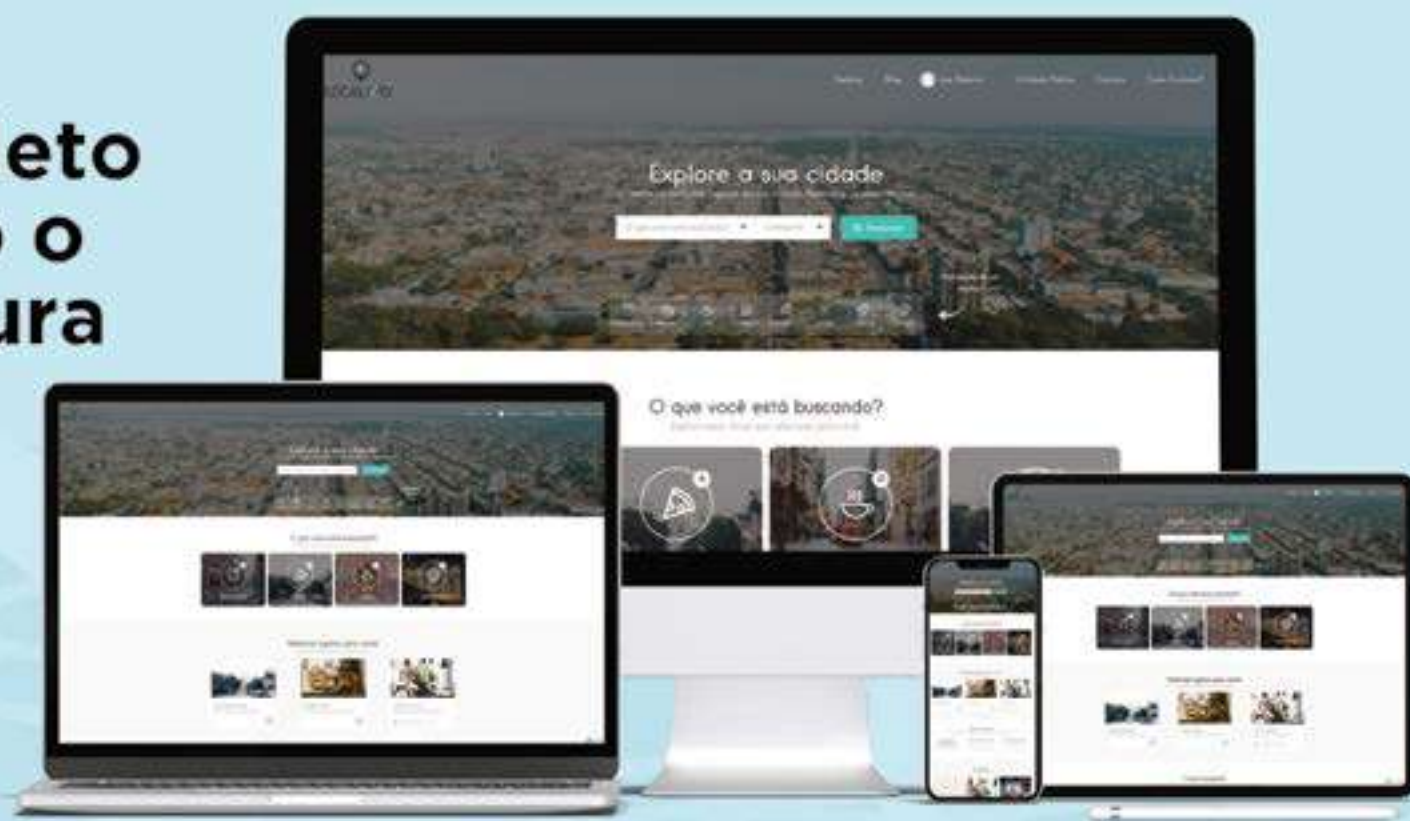

 Lista digital

 Guia Local

 Agenda Cultural

 Lazer e Turismo

 | www.localizei.com.br

Aponte a câmera do seu celular e fale conosco agora:



LOCALIZEI

 [localizei_sinop](https://www.instagram.com/localizei_sinop)