

7ª MOSTRA HOMENAGEIA FABRÍCIO BOLIVEIRA

Página -7



DAMIANI LANÇA ADVÓGADA COMO VICE

Página -3



PALMEIRAS REVIVE SEQUÊNCIA NA ÉRA ABEL

Página -6

DIÁRIO DO ESTADO



QUARTA-FEIRA O JORNAL DIÁRIO DO ESTADO DO MATO GROSSO



Máx 30 | Mín 19



WEBSITE

07 de agosto de 2024 | Ano IV - Edição 1354 - R\$ 3,00 | Informações: 66 3535-1000 | www.diariodoestadomt.com.br | Fundado em 2019

CERCO VERDE



Operação prende grupo responsável por furtos de defensivos em fazendas

A Polícia Civil de Mato Grosso deflagrou a Operação Cerco Verde para cumprir sete mandados de prisões preventivas e 11 de buscas contra um grupo criminoso, especializado no furto de defensivos agrícolas no estado.

Página -7

Agricultura: nanotecnologia será destaque no Congresso Andav

Sustentabilidade, eficiência e produtividade. Essas características têm sido a base da busca de boa parte das empresas do agronegócio para oferecer ao campo inovação em produtos e serviços.

Página -8



Soja (saca 60Kg) Venda

Sinop.....	R\$ 121,70
Sorriso.....	R\$ 122,20
Lucas R. Verde.....	R\$ 122,80
Nova Mutum.....	R\$ 123,30
Rondonópolis.....	R\$ 129,00

Fonte: IMEA

Milho (saca 60Kg) Venda

Sinop.....	R\$ 39,50
Sorriso.....	R\$ 39,75
Lucas R. Verde.....	R\$ 40,00
Nova Mutum.....	R\$ 39,00
Rondonópolis.....	R\$ 41,50

Fonte: IMEA

Arroz (saca 60Kg) Venda

Sinop	
Arroz Sequeiro Cultivar Primavera.....	R\$ 120,00
Sorriso	
Arroz Sequeiro Cultivar Primavera.....	R\$ 120,00

Fonte: AGROLINK

Algodão

Cuiabá.....	R\$ 128,32
Sorriso.....	R\$ 126,80
Lucas R. Verde.....	R\$ 127,03
Nova Mutum.....	R\$ 127,38
Rondonópolis.....	R\$ 127,62

Fonte: IMEA

Boi Gordo (Compra comercial)

Sinop.....	R\$ 205,50
Nova Mutum.....	R\$ 206,00
Rondonópolis.....	R\$ 206,00

Fonte: IMEA

Índice de preços

Cesta Básica.....	R\$ 742,19
-------------------	------------

Fonte: IMEA

Cotações

Dólar + 0,56% R\$ 5,741

Bovespa - 0,51% 125.216,03 pts

Euro + 1,00% R\$ 6,292

Selic (10,50% a.a.) Salário mínimo R\$ 1.412,00

CIRETRAN/MARCELÂNDIA



BUSCAS CONTRA SERVIDOR

Dois mandados de busca e apreensão domiciliar oriundos da investigação que apura suposto crime de corrupção passiva cometido por um servidor do Ciretran do município de Marcelândia, foram cumpridos pela Polícia Civil, nesta semana.

Página -8

MILHO Colheita atinge 99,91% da área cultivada



A colheita de milho nas lavouras mato-grossenses já pode ser dada por encerrada e, até mesmo, considerada a mais rápida em relação aos trabalhos de anos anteriores. De acordo com o relatório do Imea, a colheita do milho segunda safra chegou a 99,91% dos 6,9 milhões de hectares da área estimada para a temporada.

Página -4

Todo tipo de seguro a gente faz!

(66)99985-4325
 @amazoniaseguros
 www.amazoniaseguros.com.br
 Av. Gov. Júlio Campos, 1245 St. Comercial, Sinop - MT

Editorial

Polos ditam a avaliação de Lula e Bolsonaro

A mais recente pesquisa do Datafolha sobre a popularidade de Lula mostrou estabilidade, em um eleitorado dividido em três partes de dimensões bastante parecidas. Consideram o governo do petista ótimo ou bom 35% dos brasileiros aptos a votar; outros 33% o classificam como ruim ou péssimo; para 30%, é regular. São números muito semelhantes aos do levantamento anterior, de junho, com alguma piora na margem de erro —antes, detectaram-se aprovação de 36% e reprovação de 31%.

Causa espécie que os percentuais também sejam similares aos obtidos por Jair Bolsonaro (PL) à mesma altura de seu mandato. Em agosto de 2020, o então presidente da República marcava 37% de ótimo/bom, 34% de ruim/péssimo e 27% de regular.

É notável que esses índices tenham sido registrados sob o impacto devastador da pandemia de Covid-19 sobre a saúde pública e a atividade econômica, tratado à base de negacionismo por Bolsonaro. À primeira vista, trata-se de uma comparação vexatória para Lula.

Cabe ponderar, entretanto, que naquele período a popularidade presidencial havia sido inflada, ao que tudo indica, pelo pagamento do auxílio emergencial de R\$ 600 mensais —uma medida tomada pelo Congresso, mas que de todo modo favoreceu o Planalto.

Até ali, aquela era a melhor avaliação atribuída pelos eleitores a Bolsonaro. Nos meses seguintes, de desastrosa resposta à pandemia e ataques golpistas às instituições, a reprovação ao mandatário subiria até um pico de 53% em setembro e dezembro de 2021.

Ao final do governo, contudo, o prestígio estava recuperado, com 39% de ótimo/bom e 37% de ruim/péssimo, apontando uma polarização da sociedade que também se reflete no escrutínio de Lula.

Desde o início do ano passado, as pesquisas do Datafolha mostram variações pequenas, em geral na margem de erro ou próximas dela, no julgamento do governo petista —melhoras e piores da economia, declarações polêmicas e tensões políticas surtiram efeito pequeno no panorama.

É verdade que nesta administração não houve, até agora, momentos agudos de crise nem de euforia. Mas parece razoável imaginar que preferências arraigadas nos dois polos do eleitorado brasileiro tendam a conter mudanças bruscas da popularidade presidencial, para cima ou para baixo.

Não por acaso, tanto Lula como o inegável Bolsonaro priorizam manter a mobilização de seus apoiadores mais fiéis, atizando-os contra o campo oposto. No entanto a parcela que resta dos votantes, deixada em segundo plano, pode ser mais uma vez decisiva na disputa.

“

Cabe ponderar, entretanto, que naquele período a popularidade presidencial havia sido inflada, ao que tudo indica, pelo pagamento do auxílio emergencial de R\$ 600 mensais

”

Ranking dos Políticos



IMAGEM DO DIA



Um incêndio atingiu uma área do Pantanal, próxima a região onde está localizada a aldeia indígena Umutima, em Barra do Bugres, na segunda (5). De acordo com o Corpo de Bombeiros, o fogo começou nesse domingo (4). Não se sabe a quantidade de área atingida. Segundo a corporação, o incêndio começou no final da tarde e as equipes de Tangará da Serra, a 242 km de Cuiabá, foram até o local para realizar o combate, que está sendo feito com a ajuda da população local. Os bombeiros informaram que o local é de difícil acesso e, por isso, não foi possível identificar as causas do incêndio.



ELEIÇÃO E RELAÇÃO

O secretário chefe da Casa Civil, Fábio Garcia, afirmou que a primeira-dama Virginia Mendes irá estar "junto" ao pré-candidato a prefeito de Cuiabá Eduardo Botelho (União) na eleição para o Palácio Alencastro. Virginia e Botelho tem a relação estreitada há alguns anos. Ela chegou a fazer críticas ao parlamentar, mas ele tentou uma reaproximação na pré-campanha. "A primeira-dama estará junto conosco nessa caminhada", disse Garcia.

DISPUTA EM VG

A candidata a prefeita de Várzea Grande, Flávia Moretti (PL), afirmou que o prefeito Kalil Baracat (MDB) faz uma gestão inoperante e afirmou não ter medo de enfrentá-lo nas urnas. Moretti disse que o prefeito e as gestões anteriores não implementaram melhorias, o que impediu a cidade de avançar nos últimos cinquenta anos. "Estar disputando contra um sistema de cinquenta anos de gestão inoperante em Várzea Grande é, simplesmente, falar para o povo abrir os olhos. Não tenho medo e problema nenhum de encarar. Eleições são para isso, para competir. A escolha será do povo, que estará do meu lado", afirmou.

ABÍLIO E LÚDIO MIRAM 2ª VAGA

A considerar o cenário de candidaturas a prefeito de Cuiabá e o resultado das últimas pesquisas de intenção de voto, o bolsonarista do PL, Abílio Brunini, e o lulista Lúdio Cabral (PT) tendem a travar uma briga pelo segundo lugar e para poder avançar ao segundo turno. O presidente da Assembleia, deputado Eduardo Botelho (União), segue consolidado em primeiro lugar e bem distanciado dos demais. Essa liderança de Botelho vem se mantendo consistente desde o início do ano passado, quando assumiu a dianteira, superando Abílio. Na pesquisa Percent Brasil, Botelho figura com 33,8%, uma vantagem de 12 pontos percentuais sobre Abílio, que aparece com 21,7%. Lúdio, que obteve uma boa ascensão nas intenções de voto, está com 17,4%. Domingos Kennedy, empresário do MDB apoiado pelo prefeito Emanuel Pinheiro, está com apenas 2%.

I.N.T.E.R.L.I.G.A.D.O

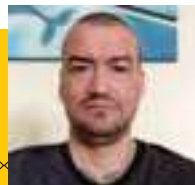

POR LEANDRO CARECA

Precisa mesmo fazer a prova?

Uma coisa que a tecnologia nos proporcionou foi a facilidade da educação à distância. Ela, evidentemente, existe desde os tempos do rádio, dos cursos por correspondência e da popularização da TV, mas a interação que a internet proporciona jamais se viu em qualquer outro recurso anteriormente disponível. E, mais do que isso, a pandemia que o mundo passou recentemente forçou o amadurecimento dessa modalidade de ensino.

Eu, além de usar o ensino à distância para fazer uma infinidade de cursos e especializações, também ministro cursos usando tais recursos. Alguns online, ao vivo, que permanecem gravados para consultas futuras, outros publicados como "gravados", sem a transmissão online, além de ter alguns eventos mistos e por aí vai. O curso mais "famoso", claro, é o de detetive particular.

Como a profissão desperta interesse e o aluno se depara com um curso de qualidade à sua disposição, não demora para que muita gente passe a procurar informações, se inscrever e se formar em tal profissão. Um verdadeiro orgulho, sem dúvidas, visto que consegui posicionar meu curso como um dos melhores, se não o melhor do Brasil, em seu segmento.

No curso você conta com conteúdos extremamente vastos, em vídeos de talhados, com materiais complementares e suporte, e ao fim da jornada precisa fazer uma avaliação

para conquistar sua documentação. A prova, relativamente simples, serve para nivelar o aluno e alinhar alguma questão que o futuro detetive não tenha entendido corretamente no decorrer de seus estudos. E é aí que alguns resolvem testar minha paciência, tentando conseguir dispensa da avaliação.

Os argumentos são sempre os mesmos: "sou autodidata", "entendi tudo", "já trabalhei na área", "sempre convivi com policiais" (o que não tem nada a ver com o curso, diga-se de passagem) e por aí vai. Minha resposta é sempre negativa. Afinal, a exigência está em contrato, e não existe argumento que me faça mudar de ideia. Qual a lógica de tentar conseguir uma documentação importante como essa sem fazer prova? Cada coisa...

E a gente vai ficando por aqui. Suas opiniões, sugestões e críticas são muito importantes, e você pode entrar em contato pelos fones (66) 99971-6500, (11) 98632-6500 ou pelo e-mail, lsmusi@hotmail.com. Do mais um grande abraço, e até a próxima, se Deus quiser!



CLIC FINAL



Algumas pessoas, direta ou indiretamente, tentam "comprar" a documentação de detetive sem fazer o curso ou mesmo a avaliação. Sempre fui muito criterioso com isso, por conta do compromisso que tenho com a profissão e com os profissionais que carregam minha assinatura em sua documentação. Jamais vou fazer o que tantos outros cursos fazem, facilitando o acesso aos documentos visando simplesmente o lucro. No cenário da formação profissional de meus alunos o lucro é a parte que menos me interessa.

Cooperativas financeiras: decisivas para o desenvolvimento



JOÃO SPENTHOF

À medida que seguimos e avançamos em direção a esse objetivo, é importante reconhecer o papel vital das cooperativas financeiras no cumprimento de seu propósito: de construir uma sociedade mais próspera e inclusiva

No cenário econômico contemporâneo, em que o lucro muitas vezes é colocado acima do bem-estar coletivo, consolida-se um modelo alternativo que visa promover não apenas o sucesso financeiro, mas também o desenvolvimento social e regional: as cooperativas financeiras. Essas instituições têm desempenhado um papel crucial no progresso do país, com uma abordagem centrada nas necessidades dos associados e na construção de uma sociedade mais próspera para todos.

Diferentemente das instituições tradicionais, cujo principal objetivo é maximizar os lucros para seus acionistas, as cooperativas financeiras estão focadas no bem-estar de seus integrantes. Elas operam sob o princípio da ajuda mútua e solidariedade, oferecendo taxas e tarifas justas, além de uma variedade de serviços financeiros adaptados às necessidades de cada associado.

Atualmente, as cooperativas financeiras já contam com mais de 19 milhões de associados em todo o país, o que é uma prova do crescente reconhecimento e confiança depositados nesse modelo colaborativo. Sua rede de atendimento, com 9.679 agências, é a maior do Brasil, e continua a se expandir, em contraste com o fechamento de mais de 3 mil agências bancárias nos últimos cinco anos.

Um aspecto especialmente louvável das cooperativas financeiras é o seu compromisso com o emprego, geração de renda e o crescimento econômico. Enquanto os bancos estão demitindo funcionários, as cooperativas estão orgulhosamente contratando, ultrapassando a marca de 130 mil colaboradores em todo o país. Esse investimento fortalece a economia local, cria oportunidades de trabalho importantes em comunidades onde são mais necessárias.

Além disso, as cooperativas financeiras desempenham um papel fundamental no desenvolvimento regional. Com ativos que ultrapassam R\$ 900 bilhões, essas instituições financeiras estão entre as maiores do país e

têm presença em 3.176 municípios brasileiros, contribuindo para o crescimento do PIB, a geração de empregos formais e a criação de novas empresas em regiões anteriormente negligenciadas, invisíveis aos olhos dos investidores.

No entanto, há ainda um vasto potencial a ser explorado. Mais de 2 mil municípios carecem da presença de cooperativas financeiras, representando uma oportunidade significativa para expandir os benefícios desse modelo de negócio. A inclusão financeira dessas comunidades pode ser alcançada por meio da abertura de agências físicas, e pela maximização dos canais digitais, tornando os serviços financeiros mais acessíveis a todos os brasileiros, de Norte a Sul, de Leste a Oeste.

Estudos realizados pela Fipe (Fundação Instituto de Pesquisas Econômicas) destacam os inúmeros benefícios trazidos pela presença das cooperativas financeiras nos municípios, incluindo o aumento da produção, da renda e da qualidade de vida. Em última análise, o modelo cooperativo promove o sucesso financeiro individual, contribui para a prosperidade coletiva, construindo um futuro mais equitativo para a nossa sociedade brasileira.

À medida que seguimos e avançamos em direção a esse objetivo, é importante reconhecer o papel vital das cooperativas financeiras no cumprimento de seu propósito: de construir uma sociedade mais próspera e inclusiva. Seja pelo apoio aos seus integrantes, pelo investimento nas comunidades locais ou fomento ao crescimento econômico. Essas instituições são uma fonte inspiradora de esperança e progresso para o Brasil.

JOÃO SPENTHOF É PRESIDENTE DA CENTRAL SICREDI CENTRO NORTE E VICE-PRESIDENTE DA OCB/MT



MT registra 492 focos de calor nas últimas 24 horas

ALERTA AMBIENTAL. O estado de Mato Grosso tem neste momento 21 frentes de incêndios florestais em combate pelos Bombeiros

FOTO: DIVULGAÇÃO

DA REPORTAGEM

O Corpo de Bombeiros Militar de Mato Grosso combate 21 incêndios florestais nesta segunda-feira (5), com apoio de dois aviões, um helicóptero, 48 viaturas entre caminhões-pipa e caminhonetes, nove máquinas e três embarcações. Conforme os militares, dois incêndios foram extintos em Nova Mutum.

Um dos incêndios em Nova Mutum foi extinto no domingo, em uma região de chácaras, enquanto o outro foi extinto nesta segunda-feira, próximo ao perímetro urbano.

Na Reserva Particular do Patrimônio Natural Sesc Pantanal, em Poconé, 14 bombeiros com apoio de dois aviões combatem um incêndio florestal. As equipes contam com apoio de brigadistas do Sesc e do Instituto Chico Mendes de Conservação da Biodiversidade (ICMBio).

Outros 36 bombeiros combatem incêndios florestais em Porto do Triunfo e na Fazenda Cambarazinho, em Poconé; e em Porto Conceição na divisa com a Bolívia, em Cáceres.

Essas equipes contam com dez viaturas, nove máquinas, quatro caminhões auto tanque e três embarcações. Auxiliam nas ações oito funcionários da Secretaria de Estado de Infraestrutura e Logística (Sinfra), cinco membros da Defesa Civil do Estado, um integrante do Centro Integrado de Operações de Segurança Pública (Ciosp), brigadistas do ICMBio e Ibama, militares do Exército Brasileiro, Força Aérea Brasileira e Marinha do Brasil.

Dentro do Parque Nacional do Pantanal Mato-grossense (Parna Pantanal), brigadistas do ICMBio e do Ibama combatem um incêndio próximo à divisa da Reserva Particular do Patrimônio Natural Estância Dorochê.

Em Cuiabá, são 17 bombeiros no combate aos incêndios na região da MT-251, conhecida popularmente como Estrada de Chapada. As equipes estão distribuídas em chácaras na região do Coxipó do Ouro e contam com apoio de cinco viaturas. Na Serra Ricardo Franco, em Vila Bela da Santíssima Trindade, 13 bombeiros fazem o combate direto onde há acesso. As ações contam com apoio de um caminhão-



Copor de Bombeiros de todo o estado está mobilizado e em alerta

-pipa e cinco caminhonetes. Quarenta e dois bombeiros combatem incêndios na Terra Indígena Umutina, em Barra do Bugres; Serra do Patrimônio, em Pontes e La-

cerda; na Fazenda La Serena, em Paranatinga; na APA Chapada dos Guimarães, em Chapada; no Assentamento 12 de Outubro, em Cláudia; na Fazenda Casa Branca, em

Paranaíta; na Fazenda Morro Alto, em Marcelândia; Fazenda Araras, em Canarana; na APA Nascente do Rio Paraguai, em Diamantino; no Morro da Mesa, em Poxoréu;

na Estrada para a Cachoeira da Fumaça, em Jaciara; no Sítio Salvador, em Aripuanã; na Fazenda Luz do Luar, em Juína; e na Fazenda Renascer, em Alto Paraguai.

PERCENT BRASIL

Botelho lidera em Cuiabá com Abílio e Lúdio empatados tecnicamente

FOTO: REPRODUÇÃO

DA REPORTAGEM

O Instituto Percent Brasil apontou nova rodada de intenção de votos para a capital do estado. Contratado e divulgado pela TV Cuiabá e o site ODocumento a nova rodada de intenções de voto mostra o presidente de voto mostra o presidente da Assembleia Legislativa de Mato Grosso, Eduardo Botelho (UNIÃO BRASIL), liderando a corrida ao Palácio Alencastro com 33,8% das intenções de voto.

O deputado federal, Abílio Júnior (PL), surge em segundo lugar com 21,7% das citações. Na cola dele, aparece o deputado estadual, Lúdio Cabral (PT), com 17,4% de preferência popular. Considerando a margem de erro de 2,83% para mais ou para menos, Abílio e Lúdio estão empatados tecnicamente, o que aponta disputa acirrada por vaga ao segundo turno na capital. Domingos Kennedy do MDB aparece com 2%.

No quadro espontâneo, Botelho segue na liderança com 23,5%. Abílio tem 12,8% e Lúdio 9,7%, mais um cenário de empate entre os candidatos do PL e PT. Kennedy tem 0,4%. Nulos e brancos somaram 0,8%, indecisos 49,6% e não souberam responder 3,2%.

Em um eventual segundo turno, Botelho ven-



Presidente da ALMT registra 33,8% das intenções de voto

ceria todos os adversários. São 38% contra 23,1% de Abílio. Contra o Lúdio a diferença é maior, 38,6% contra 18,6% do petista. Contra o emedebista Domingos Kennedy são 42,5% para Botelho e 3,5% para o candidato do MDB.

A pesquisa ouviu 1200 pessoas nas zonas urbana e rural de Cuiabá. A margem de erro é de 2,83% para mais ou para menos.

A coleta de dados se deu entre os dias 30 de julho e 2 de agosto. Conforme determina o Tribunal Superior Eleitoral (TSE), a sondagem está devidamente registrada sob o número MT-09236/2024.

"Considero esta pesquisa, o marco zero das eleições em Cuiabá. O Botelho mantém os mesmos números desde o início deste ano, o que lhe dá uma certa tran-

quilidade para garantir vaga ao segundo turno.

Já Abílio e Lúdio estão praticamente empatados, com ligeira vantagem numérica ao deputado federal. No entanto, o petista foi o nome que mais cresceu nas últimas semanas. Se essa tendência se consolidar, ele pode surpreender os seus adversários", comparou Ronye Steffan, proprietário da Percent.

SORRISO

Damiani lança advogada como vice

FOTO: DIVULGAÇÃO

DA REPORTAGEM

Em Sorriso, o candidato a prefeito e líder disparado nas intenções de voto, vereador e apresentador de TV Leandro Damiani (MDB), escolheu para vice da chapa a advogada Cláudia Pereira Negrão, filiada ao Partido Novo. Cláudia tem atuação destacada na área social e na Igreja Católica.

Ela presidiu a subseção da OAB de Sorriso e é conselheira federal da OAB-MT. Desde o ano passado, ainda no período de pré-campanha, o nome de Damiani figura nas pesquisas com ampla vantagem.

E ele entra agora na campanha com chances reais de ser o próximo prefeito, mesmo



Cláudia Negrão será vice na chapa de Leandro Damiani

tendo em outro palanque o prefeito de segundo mandato Ari Lafin (PSDB) com a força da máquina pública.

Depois de muito bate-cabeça, Lafin "convenceu" a desistir da disputa o vice-prefeito Gerson Bicego (PL) e lançou à

sucessão o ex-vereador Alei Fernandes (União), com o vereador Acacio Ambrosini (Republicanos) de vice.

PAGAMENTO FACILITADO

Governo renova Refis e empresas podem regularizar dívidas de ICMS

DA REPORTAGEM

O Governo de Mato Grosso renovou o programa Refis Extraordinário II, que concede desconto nos juros e multas e opções de parcelamento para que as empresas negociem débitos referentes ao Imposto sobre Circulação de Mercadorias e Prestação de Serviços (ICMS). A novidade é que valores gerados até dezembro de 2018 poderão ser pagos com condições diferenciadas.

Conforme o Decreto nº 954, publicado no Diário Oficial de quinta-feira (01/08), a adesão ao Refis deve ser formalizada até o dia 20 de dezembro de 2024, de forma eletrônica, junto à Secretaria de Fazenda (Sefaz) ou à Procuradoria Geral do Estado (PGE). Poderão ser negociados valores de ICMS constituídos ou não, inscritos ou não em dívida ativa, e, ainda, que já foram parcelados anteriormente.

As condições de pagamento e percentuais de desconto variam conforme o fato gerador e a infração que levou ao débito. Para dívidas geradas até 31 de dezembro de 2018 e referentes ao descumprimento de obrigação principal, a redução é de 100% das multas e de 40% dos juros. Nesses casos, o benefício só é aplicado nos pagamentos integral e à vista.

Para valores decorrentes de fatos geradores ocorridos até 30 de junho de 2023, o

pagamento pode ser à vista ou parcelado. O desconto será aplicado de forma progressiva, conforme o número de parcelas, sendo aplicado apenas sobre o total referente aos juros e penalidades. Ou seja, não interfere no valor do ICMS devido.

Para dívidas geradas por descumprimento de obrigação principal – quando o contribuinte não recolhe o tributo devido – ela poderá ser quitada à vista com 40% de desconto. Caso o contribuinte opte pelo parcelamento, ele poderá dividir o valor em até 60 parcelas, com redução que varia de 30% a 10%.

Quando o débito for decorrente do descumprimento de obrigações acessórias, como, por exemplo, não emitir notas fiscais, ele poderá ser pago à vista com 40% de desconto ou de forma parcelada. Neste último caso, a redução também varia entre 30% e 10%, porém só é permitido o parcelamento em até 12 vezes.

A adesão ao Refis Extraordinário II, quando o débito estiver sob a gestão da Sefaz, deve ser realizada de forma online, pelo sistema Conta Corrente Fiscal. O acesso é disponibilizado no site da secretaria, com login e senha.

Para ter as condições especiais de pagamento, o contribuinte vai assinar um Termo de Confissão e Parcelamento de Débito que será fornecido no momento da adesão.

FOTO: ASSESSORIA

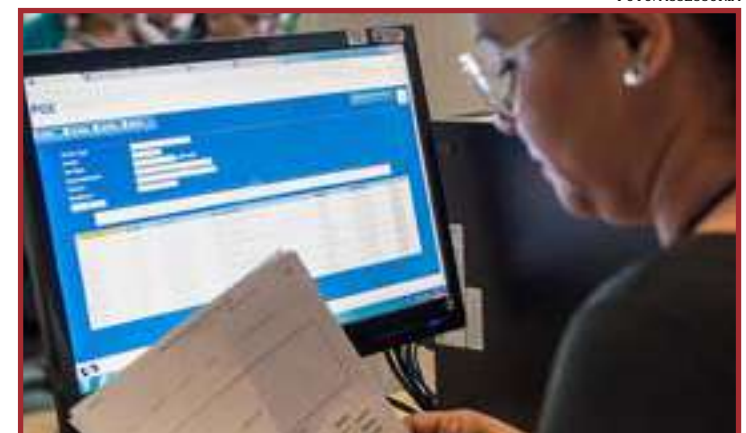

Redução pode chegar a 100% do valor das multas

AGRICULTURA		PECUÁRIA		CONJUNTURA ECONÔMICA		Dólar Comercial	Dólar PTAX	Dólar Turismo	Euro Comercial	Euro x Dólar
Cotação do dia: 02/08/2024		Cotação do dia: 02/08/2024		Cotação do dia: 31/07/2024		5,7412 +0,56%	5,7646 +0,49%	5,9526 +0,37%	6,2919 +1,00%	1,0957 +0,39%
SOJA	Primavera do Leste R\$/sc 126,00	BOI	Peixoto de Azevedo R\$/@ 205,50	Costa Básica	Cuiabá R\$ 742,19	Mega-Sena Concurso 2757 (03/08/24) 01 21 37 40 51 54 Acumulada: R\$ 12.000.000,00		Quina Concurso 6498 (03/08/24) 11 13 22 60 65 Acumulada: R\$ 2.500.000,00		Bolsa de Valores BVSP Bovespa IND Pontos 125.216,03 Volume 16,62 bi Máxima (Dia) 125.850,51 Mínima (Dia) 123.073,16 Variação -0,51 % <small>Última atualização: 05/08/2024 às 16:56</small>
MILHO	Ipiranga do Norte R\$/sc 38,00	VACA	Apiacás R\$/@ 189,55	VBP MT	Mato Grosso R\$ bi 163,26					
ALGODÃO	Diamantino R\$/@ 127,78	LEITE	Sudeste R\$/l 2,18	Emp. Agro	Mato Grosso 448.837					
FONTE:IMEA		FONTE:IMEA		FONTE:IMEA						

Nanotecnologia para a agricultura será destaque no Congresso Andav

SÃO PAULO. Agroquímicos em nanoescala para tecnologias agrícolas sustentáveis e de precisão representam nova tendência

FOTO: DIVULGAÇÃO

ASSESSORIA DE IMPRENSA

Sustentabilidade, eficiência e produtividade. Essas características têm sido a base da busca de boa parte das empresas do agronegócio para oferecer ao campo inovação em produtos e serviços. Quem visitar o 13º Congresso Andav em São Paulo, até dia 8 de agosto, no Transamérica Expo Center, poderá conferir novidades em tecnologias que apresentam potencial significativo de transformar a agricultura e o meio ambiente.

Pela primeira vez no evento, considerado o maior no setor de distribuição de insumos agropecuários, a startup brasileira Revella Tech, especializada em desenvolver nano, micro e bio soluções para o agro, irá apresentar ao público algumas de suas inovações. São produtos à base de bioativos e nutrientes estruturados em tamanho nano, que foram desenvolvidos para serem incorporados principalmente em fertilizantes, adjuvantes e tratamento de sementes para as mais diversas culturas agrícolas.

Gabriel Nunes de Freitas, engenheiro de materiais, co-fundador e diretor geral da Revella, detalha que essa incorporação de ingredien-

tes ativos na escala nano oferece uma oportunidade única para o setor agrícola, visando aumentar resultados das moléculas convencionais do campo, reduzir o uso indiscriminado de pesticidas e fertilizantes, alinhado com melhores práticas de manejo nas lavouras.

A nova linha Sylos é um dos destaques da startup durante o evento e traz produtos com ativos à base de nanopartículas de cobre e nanopartículas de cobre e zinco. O uso de nanocobre e nanozinco possibilita uma liberação controlada dos ingredientes, aumentando permeabilidade, estabilidade e solubilidade. A principal vantagem está na redução de 66% da dose em comparação ao cobre orgânico complexo, em aplicação associada a fungicidas multissítio.

“Estes são ingredientes que corroboram com a nova tendência global de construir resultados no campo com menos impacto ambiental. Na cultura da soja, temos dezenas de protocolos e na safra 2023/24 conduzimos experimentos com aumento de até 8 sacas por hectare a partir da aplicação de 2 a 5% de nossas tecnologias aliadas a formulações de nossos clientes, isso corresponde a

dosagens de cerca de 15ml/ha”, completa o diretor da startup.

Outro ponto técnico importante na tecnologia de nanorevestimento das moléculas da linha Sylos é que esta aprimora a eficiência dos fertilizantes e evita a degradação prematura dos ingredientes ativos em condições adversas. “Isso garante uma liberação regulada com alta eficiência de absorção para o crescimento das culturas, seja através do solo, raiz ou folha”, ressalta Nunes.

Outra novidade da Revella para o Congresso Andav é a sua mais nova molécula de nanoselênio, um ingrediente aditivo inovador que tem a premissa de transformar a nutrição e a proteção das plantas. De acordo com Gabriel, o nanoselênio na agricultura traz benefícios como o aumento de resistência a doenças, tamanho e estrutura de raízes, ganho acentuado na produção de nodulações, melhoria da qualidade da produção vegetal, além de contribuir diretamente no combate ao stress hídrico.

O especialista explica ainda que o selênio é um micronutriente essencial, pois desempenha um papel muito importante na saúde de humanos, animais e mi-

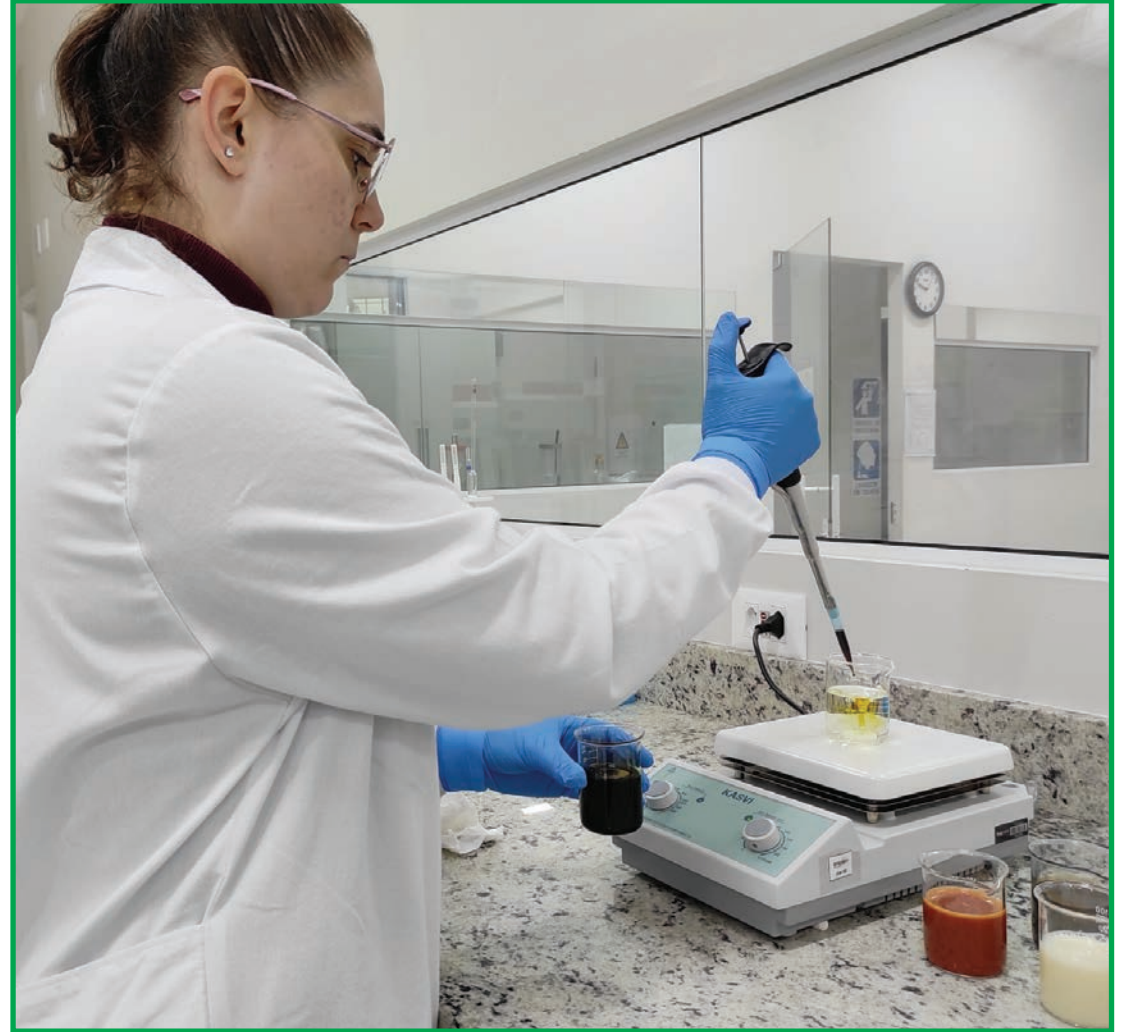

Espaço da startup Revella Tech terá lançamentos

croorganismos. Embora vital em pequenas quantidades, possui uma faixa ótima de

aplicação. “Portanto, o uso de nanopartículas de selênio (SeNp) apresentam um gran-

de potencial e uma alternativa eficiente para o agronegócio”, define.

RECEITA ESCLARECE

Medalhas olímpicas são isentas de impostos

FOTO: DIVULGAÇÃO

DA REPORTAGEM

A Receita Federal informou que medalhas olímpicas, bem como troféus e quaisquer outros objetos comemorativos recebidos em evento esportivo oficial realizado no exterior, estão isentas de impostos federais. É o que estabelece o Artigo 38 da Lei 11.488, de 15 de junho de 2007. O tema também é tratado na Portaria MF 440/2010. Já os prêmios recebidos em dinheiro são tributados.

Segundo a legislação, é concedida isenção do imposto de importação, do imposto sobre produtos industrializados, da contribuição para o PIS/Pasep-Importação, da Cofins-Importação e da CIDE-Combustíveis, nos termos, limites e condições estabelecidos em regulamentação, incidentes na importação de: troféus, medalhas, placas, estatuetas, distintivos, flâmulas,



Prêmios recebidos em dinheiro são tributados

bandeiras e outros objetos comemorativos recebidos em evento cultural, científico ou esportivo oficial realizado no exterior ou para serem distribuídos gratuitamente como premiação em evento esporti-

vo realizado no país. A Receita Federal garante que entrar no país com a medalha olímpica é um processo rápido e fácil, sem burocracia. Segundo o Comitê Olímpico Brasileiro, quem ganha ouro na modali-

dade individual recebe R\$ 350 mil, prata ganha R\$ 210 mil e bronze R\$ 140 mil. Na modalidade em grupo, o ouro vale R\$ 700 mil, a prata R\$ 420 mil e o bronze R\$ 280 mil. Esses prêmios são tributados.

TECNOLOGIA

Setor bioenergético tem ganhos com sistema de automação agrícola

ASSESSORIA DE IMPRENSA

O setor bioenergético vive um momento de grande protagonismo no Brasil com a participação cada vez mais crescente na matriz energética. Com o grande trabalho realizado pela agroindústria canavieira na produção de energias renováveis, o segmento é o melhor exemplo de sustentabilidade no agro mundial.

Para tornar este mercado ainda mais produtivo e eficiente a Gatec, empresa especializada no desenvolvimento de ferramentas para a gestão agroindustrial, de Piracicaba/SP, estará presente na 30ª edição da Fenasucre & Agrocana, que será realizada de 13 a 16 de agosto, em Sertãozinho/SP. Na oportunidade será apresentada a sua nova área de atuação dedicada especificamente para eficiência na automação agrícola, a qual tem Sandro Morete como responsável.

Em seu conceito, automação é um sistema que emprega processos automáticos que comandam e controlam os mecanismos para

seu próprio funcionamento. Este sistema faz uso de técnicas computadorizadas e ou equipamentos com o objetivo de dinamizar e otimizar todos os procedimentos produtivos dos mais diversos setores. A ideia é agilizar as tarefas com a mínima interferência humana.

De acordo com Roberto Rodrigues, comercial da Gatec, a criação dessa área na empresa surgiu a pedido dos clientes. Afinal, o grande desafio da automação é que atualmente existem muitos dados, porém os mesmos não são convertidos em informações.

“Vamos ajudar nesta necessidade, por isso, criamos uma área na qual reuniremos toda essa automação já conhecida no mercado e passaremos a oferecer aos nossos clientes de maneira homologada, agilizando no processo de avaliação e escolha.

Essa é mais uma novidade que a Gatec fornecerá aos clientes, principalmente aqueles que necessitam dessa tecnologia/processo”, destacou.

FOTO: DIVULGAÇÃO



Gatec apresentará sua nova área de atuação criada para este importante tema

MILHO

Colheita atinge 99,91% da área cultivada em MT

FOTO: DIVULGAÇÃO

DA REPORTAGEM Canal Rural

A colheita de milho nas lavouras mato-grossenses já pode ser dada por encerrada e, até mesmo, considerada a mais rápida em relação aos trabalhos de anos anteriores. De acordo com o relatório do Instituto Mato-grossense de Economia Agropecuária (Imea), a colheita do milho segunda safra chegou a 99,91% dos 6,9 milhões de hectares da área estimada para a temporada. O ritmo acelerado supera o da média das últimas cinco safras de 97,57% colhidos neste período.

Os números do Imea apontam que somente a região sudeste ainda está com as colheiteiras no campo, tendo em vista que 99,48% da área estava colhida até a última sexta (2).

Em um ano marcado pela falta de chuvas, o milho também sofreu com a estiagem e essa adversidade deve refletir no resultado final da safra. A expectativa é de que a produção chegue a 47,3 milhões de toneladas, cerca de 10% a menos que no último ciclo, quando o estado bateu recorde de produção com mais de 52,5 milhões de toneladas.



Região Sudeste é a única que ainda precisa finalizar os trabalhos

Palmeiras revive pior sequência da era Abel com lembrança positiva

COPA DO BRASIL. Atual série negativa se repetiu nas vésperas da decisão da competição continental contra o Flamengo

DA REPORTAGEM

O Palmeiras vai definir sua vida na Copa do Brasil em meio a uma sequência de três derrotas e um empate. A marca negativa só tinha acontecido uma vez na era Abel Ferreira: às vésperas da final da Conmebol Libertadores de 2021, vencida contra o mesmo Flamengo.

Naquela ocasião, foram todos jogos pelo Brasileiro: o Verdão perdeu para Fluminense, São Paulo e Fortaleza, e empatou com o Atlético-MG. Depois disso, a delegação seguiu viagem para Montevidéu, no Uruguai, onde disputou a final continental.

Desde então, o Palmeiras não tinha repetido um intervalo igual. Ano passado, antes da arrancada para o título brasileiro, o time chegou a ficar seis jogos sem vencer (três empates e três derrotas) entre o campeonato nacional e Libertadores, mas perdeu no máximo duas vezes em sequência.

Assim como em 2021, o Verdão agora perdeu três jogos seguidos: 1 a 0 para o Fluminense (Brasileiro), 2 a 0 para o Vitória (Brasileiro) e 2 a 0 para o Flamengo (Copa do Brasil). O empate com o Internacional em 1 a 1 veio domingo.

Naquela vez, o Palmeiras venceu o Flamengo por 2 a 1 em Montevidéu e conquistou o tricampeonato da Libertadores. O resultado

desta vez, porém, não é suficiente para dar a vaga às quartas de final da Copa do Brasil.

O time de Abel Ferreira precisa vencer por dois gols de diferença para levar a decisão aos pênaltis. A classificação direta só vem com triunfos a partir de três gols de vantagem.

ALTERNATIVAS

O Palmeiras finalizou os preparativos para o jogo contra o Flamengo.

Aqueles que atuaram mais de um tempo no empate por 1 a 1 com o Internacional fizeram atividades regenerativas, enquanto o restante do grupo foi a campo. Mayke, ausência no domingo com dores musculares, treinou integralmente e pode ser opção no mata-mata. Flaco López, que cumpriu suspensão automática no Campeonato Brasileiro, também é uma opção para começar jogando nesta quarta (7), às 19h, no Allianz Parque.

A grande dúvida ainda é a condição de Estêvão. O meia-atacante está fora há uma semana por um novo entorse no tornozelo esquerdo, e o Palmeiras não divulgou imagens nem informações sobre o camisa 41.

Sua condição virou mistério para o jogo contra o Flamengo. Em julho, ele já ficou fora por uma semana após entorses no joelho e tornozelo esquerdos. O problema desta vez inspirou



FOTO CESAR GRECO

um pouco mais de preocupação, mas o Verdão evitou dar prazo para sua volta. Estêvão era o grande nome ofensivo do Palmeiras até sofrer as duas lesões em

sequência. Desde então, a equipe passou a ter dificuldades para criar chances claras.

Há quatro jogos sem vencer com três derrotas e

um empate, o Verdão precisa reverter os 2 a 0 sofridos no Maracanã para avançar às quartas de final da Copa do Brasil. O time precisa de uma vitória por dois gols de

diferença para levar a decisão da vaga para as cobranças de pênaltis ou por três ou mais gols de diferença para avançar no tempo normal.

Elenco do Palmeiras conversa com Abel Ferreira em treino na Academia

PREFEITURA MUNICIPAL DE SANTA CARMEM - MT
AVISO DE LICITAÇÃO
PREGÃO PRESENCIAL Nº 34/2024
SISTEMA DE REGISTRO DE PREÇOS Nº 52/2024
Processo Administrativo Licitação nº 283/2024

O MUNICÍPIO DE SANTA CARMEM - MT, por intermédio de sua PREGOEIRA OFICIAL, designado pela Portaria Nº 01/2024, de 03 de janeiro de 2024, torna público, para conhecimento dos interessados, a realização de licitação na modalidade pregão, na forma presencial do tipo menor preço por ITEM, objetivando o REGISTRO DE PREÇO PARA FUTURAS E EVENTUAIS AQUISIÇÕES DE MATERIAL DE LIMPEZA E CONSUMO PARA ATENDER ÀS NECESSIDADES DAS SECRETARIAS MUNICIPAIS.

Conforme e os itens contidos no Termo de Referência conforme descrito nesse edital e seus anexos, e nos termos da Lei Federal nº 14.133 de 1º de abril de 2021 e dos Decretos Municipais nº 70/2023, 73/2023, 74/2023 e 76/2023, 05/2024, a qual irá ocorrer as 08h30min (horário de Brasília/DF) do dia 19 de agosto de 2024, na sala de reuniões da Prefeitura Municipal de Santa Carmem, sito Av. Santos Dumont, nº 491, Centro.

Os interessados em obter o Edital deverão se dirigir à Prefeitura Municipal de Santa Carmem ou através do site www.portaldecompraspublicas.com.br, informações através do tel.: (66) 3562-1183/1501 ramal 213 ou e-mail licitacao@santacarmem.mt.gov.br.

Ocorrendo decretação de feriado ou outro fato superveniente que impeça a realização desta licitação na data acima mencionada, o evento será automaticamente transferido para o primeiro dia útil subsequente, no mesmo horário, independentemente de nova comunicação.

Santa Carmem/MT, 06 de agosto de 2024.

MAITÉ SENEHM
Agente de Contratação - Pregoeira
Portaria nº 01/2024

LOCALIZEI

Um guia completo de Sinop. Tudo o que você procura a um clique!

Lista digital Guia Local
Agenda Cultural Lazer e Turismo

Q | www.localizei.com.br

Aponte a câmera do seu celular e fale conosco agora:

© localizei_sinop

Prefeitura Municipal de Nova Xavantina - MT
HOMOLOGAÇÃO- PREGÃO ELETRÔNICO Nº 008/2.024

A Prefeitura Municipal de Nova Xavantina - MT, através de sua Pregoeira Oficial, vem a público divulgar a HOMOLOGAÇÃO da licitação na modalidade Pregão Eletrônico nº 008/2.024, o qual teve por Objeto: REGISTRO DE PREÇOS PARA FUTURA E EVENTUAL AQUISIÇÃO DE MEDICAMENTOS PARA ATENDER À FARMÁCIA BÁSICA E HOSPITAL MUNICIPAL. Empresas habilitadas e vencedoras/detentoras: C.A. DISTRIBUIDORA DE PRODUTOS HOSPITALARES EIRELI-ME, inscrita no CNPJ nº 26.457.348/0001-04, com o valor global de R\$ 26.470,20 (vinte e seis mil e quatrocentos e setenta reais e vinte centavos); COMERCIAL MARK ATACADISTA LTDA, inscrita no CNPJ nº 0931599000107, com o valor global de R\$ 16.015,40 (dezesseis mil e quinze reais e quarenta centavos); CONQUISTA DISTRIBUIDORA DE MEDICAMENTOS E PRODUTOS HOSPITALARES EIRELI, inscrita no CNPJ nº 12418191000195, com o valor global de R\$ 182.410,00 (cento e oitenta e dois mil e quatrocentos e dez reais); DISTRIBUIDORA DE MEDICAMENTOS BACKES LTDA, inscrita no CNPJ nº 25279552000101, no valor global de R\$ 522.330,80 (quinhentos e vinte e dois mil e trezentos e trinta reais e oitenta centavos); SUPERMEDICA DISTRIBUIDORA HOSPITALAR EIRELI, inscrita no CNPJ nº 06065614000138, no valor total de R\$ 86.157,60 (oitenta e seis mil e cento e cinquenta e sete reais e sessenta centavos); MAEVE PRODUTOS HOSPITALARES LTDA, inscrita no CNPJ nº 09034672000192, no valor total de R\$ 410.618,00 (quatrocentos e dez mil e seiscentos e deztois reais); JM DE PAULA PRODUTOS FARMACÊUTICOS LTDA, inscrita no CNPJ nº 31600475000142, no valor total de R\$ 2.607,00 (dois mil e seiscentos e sete reais); INOVAÇÕES COMERCIO DE MEDICAMENTOS E PRODUTOS PARA SAÚDE LTDA, inscrita no CNPJ nº 32138304000106, no valor total de R\$ 38.800,00 (trinta e oito mil e oitocentos reais); INOVAMED HOSPITALAR LTDA, inscrita no CNPJ nº 12889035000102, no valor total de R\$ 433.352,00 (quatrocentos e trinta e três mil e trezentos e cinquenta e dois reais); DISTRIBUIDORA BRASIL C/MT DE PRODUTOS MEDICOS HOSPITALARES LTDA, inscrita no CNPJ nº 07640617000110, no valor total de R\$ 263.816,00 (duzentos e sessenta e três mil e oitocentos e dezesseis reais); NOVA MEDICAMENTOS LTDA, inscrita no CNPJ nº 41365113000178, no valor total de R\$ 16.142,00 (dezesseis mil e cento e quarenta e dois reais); ATIVA MEDICO CIRURGICA EIRELI, inscrita no CNPJ nº 09182725000112, no valor total de R\$ 54.400,00 (cinquenta e quatro mil e quatrocentos reais); MED CENTER COMERCIAL LTDA, inscrita no CNPJ nº 00874929000140, valor total de R\$ 49.611,00 (quarenta e nove mil e seiscentos e onze reais); NOVASUL COMERCIO DE PRODUTOS HOSPITALARES LTDA, inscrita no CNPJ nº 14595725000184, no valor total de R\$ 16.250,00 (dezesseis mil e duzentos e cinquenta reais); DISTRIMIX DISTRIBUIDORA DE MEDICAMENTOS LTDA, inscrita no CNPJ nº 01417694000120, no valor total de R\$ 100.236,00 (cem mil e duzentos e trinta e seis reais); CMH - CENTRAL DE MEDICAMENTOS - EIRELI, inscrita no CNPJ nº 23228076000174, no valor total de R\$ 66.122,40 (sessenta e seis mil e cento e vinte e dois reais e quarenta centavos); LUTTIHOSP COMERCIAL DE PRODUTOS HOSPITALARES LTDA, inscrita no CNPJ nº 32421421000182, no valor total de R\$ 1.530.587,00 (um milhão e quinhentos e trinta mil e quinhentos e oitenta e sete reais); DIMASTER COMERCIO PRODUTOS HOSPITALARES LTDA, inscrita no CNPJ nº 02520829000140, no valor total de R\$ 274.285,00 (duzentos e setenta e quatro mil e duzentos e oitenta e cinco reais); SANTISA LABORATORIO FARMACEUTICO S.A., inscrita no CNPJ nº 04099395000182, no valor total de R\$ 69.600,00 (sessenta e nove mil e seiscentos reais); ONMED DISTRIBUIDORA DE MEDICAMENTOS LTDA, inscrita no CNPJ nº 34707920000166, no valor total de R\$ 112.000,00 (cento e doze mil reais); CENTERMEDI COMERCIO DE PRODUTOS HOSPITALARES LTDA, inscrita no CNPJ nº 03652030000170, no valor total de R\$ 385.554,00 (trezentos e sessenta e cinco mil e quinhentos e cinquenta e quatro reais); MEDICAMENTOS DE AZ EIRELI, inscrita no CNPJ nº 09676256000198, no valor total de R\$ 32.800,00 (trinta e dois mil e oitocentos reais); PROMEFARMA MEDICAMENTOS E PRODUTOS HOSPITALARES LTDA, inscrita no CNPJ nº 81706251000198, no valor total de R\$ 120.647,60 (cento e vinte mil e seiscentos e quarenta e sete reais e sessenta centavos); KASMEI DISTRIBUIDORA DE MEDICAMENTOS LTDA, inscrita no CNPJ nº 51685649000124, no valor total de R\$ 80.000,00 (oitenta mil reais); FIA COMERCIO DE PRODUTOS HOSPITALARES LTDA, inscrita no CNPJ nº 40724582000173, no valor total de R\$ 158.881,00 (cento e cinquenta e oito mil e oitocentos e oitenta e um reais); DIMEVA DISTRIBUIDORA E IMPORTADORA LTDA, inscrita no CNPJ nº 76386283000113, no valor total de R\$ 41.265,00 (quarenta e um mil e duzentos e sessenta e seis reais); NOVA OESTE DISTRIBUIDORA DE MEDICAMENTOS LTDA, inscrita no CNPJ nº 34772843000128, no valor total de R\$ 235.550,00 (duzentos e trinta e cinco mil e quinhentos e cinquenta reais); DISTRIBUIDORA DE MEDICAMENTOS INTRAMED LTDA, inscrita no CNPJ nº 42529374000149, no valor total de R\$ 58.894,60 (cinquenta e oito mil e oitocentos e noventa e quatro reais e sessenta centavos); METTA FARMACEUTICA LTDA, inscrita no CNPJ nº 42496258000170, no valor total de R\$ 290,00 (duzentos e noventa reais); JT MEDICAMENTOS LTDA, inscrita no CNPJ nº 51892897000146, no valor total de R\$ 159.954,00 (cento e cinquenta e nove mil e novecentos e cinquenta e quatro reais); ROYAL MED HOSPITALAR LTDA - ME, inscrita no CNPJ nº 25106470000165, o valor total de R\$ 30.780,00 (trinta mil e setecentos e oitenta reais); GOLDENPLUS-COMERCIO DE MEDICAMENTOS E PRODUTOS HOSPITALARES LTDA, inscrita no CNPJ nº 17472278000164, no valor total de R\$ 153.150,00 (cento e cinquenta e três mil e cento e cinquenta reais); ANJOMEDI DISTRIBUIDORA DE MEDICAMENTOS LTDA, inscrita no CNPJ nº 31151224000128, no valor total de R\$ 92.500,00 (noventa e dois mil e quinhentos reais); VASCONCELOS INDUSTRIA FARMACEUTICA E COMERCIO LTDA, inscrita no CNPJ nº 05155425000193, no valor total de R\$ 9.840,00 (nove mil e oitocentos e quarenta reais).

Nova Xavantina - MT, 07 de agosto de 2.024.

Marina Angélica Marca
Pregoeira

Haza Empreendimentos Imobiliários LTDA, pessoa jurídica inscrita no CNPJ nº 45.276.893/0001-30, localizada no endereço Av. das Artes, nº 541, Quadra 35, Lote 06, Bairro Aquarela das Artes, município de Sinop (MT) - CEP 78.555-474, torna público que requereu junto a Secretaria Municipal de Meio Ambiente e Desenvolvimento Sustentável de Sinop - o Pedido de Licença Ambiental - para a atividade de "Construção de Empreendimento Multifamiliar".

A REDE DE POSTOS MARAJÓ Jaciara Ltda, inscrita no CNPJ nº 55.908.074/0001-12, torna público que recebeu da Secretaria de Estado de Meio Ambiente - SEMA do Mato Grosso - a LICENÇA DE OPERAÇÃO DE LO Nº: 332739/2024 emitida na data de 31 de julho de 2024 - com a alteração da razão social, para a atividade varejista de combustíveis para veículos automotores, entre outras, na Av Marajá, nº3566, lote 6 ao 23, setor planalto, no município de Jaciara, estado de Mato Grosso.

FABRIS e FABRIS LTDA, portadora do CNPJ nº 32.312.995/0001-12 e Inscrição estadual No. 13.748.403-8 torna público que requereu junto a SEMA - MT, a Ampliação e Renovação de Licença de Operação -LO para continuar desenvolvendo as atividades serraria com desdobramento de madeiras, beneficiamento e fabricação de Cavaco no Município de NOVA UBIRATÁ/ MT.

UNIÃO CEREALISTA LTDA, CNPJ: 5.813.979/0001-94, torna público que requereu junto a Secretaria de Meio Ambiente e Desenvolvimento Sustentável de Sinop - o Pedido de Licença Ambiental - para a atividade de Comércio - LAC para Armazéns gerais - emissão de warrant, localizado na Rua das Margaridas, s/n, quadra 56 e lote 09, Centro, município de Iporanga do Norte - MT. NÃO EIA/RIMA.

SANTA IZABEL CLÍNICA DE RADIOLOGIA ODONTOLÓGICA LTDA- ME, CNPJ: 11.703.233/0001-77, torna público que requereu junto a Secretaria Municipal de Meio Ambiente e Desenvolvimento Sustentável do Município de Sinop-MT, a renovação da Licença de Operação - LO, para Serviços de diagnóstico por imagem com uso de radiação ionizante, exceto tomografia, do processo de licenciamento nº 2501/2017, localizado na Rua das Rosas, nº 1240, Setor Residencial Norte Município: Sinop - MT. NÃO EIA/RIMA.

A empresa 56.059.743 JESSICA ANDRIELLI DE OLIVEIRA SILVA, CNPJ: 56.059.743/0001-91, torna público que requereu junto a Secretaria Municipal de Meio Ambiente e Desenvolvimento Sustentável de Sinop - SDS, o pedido de Licença Prévia, Licença de Instalação e Licença de Operação, para a atividade de Serviços de manutenção e reparação mecânica de veículos automotores, localizado na RUA PROJETADA JV, nº 174, Bairro: Jardim Gramado, no município de Sinop/MT.

KSB AGRIBUSINESS COMERCIO LTDA. de CNPJ: 21.523.353/0001-46 torna público que requereu junto a Secretaria de Agricultura e Meio Ambiente - SAMAMT a Renovação de Licença de Operação (RLO), para a atividade de Armazéns gerais (emissão de Warrants), no endereço Rua Curitiba, s/n, L. 04, Q.03 - Industrial na cidade de Lucas do Rio Verde - MT (Lat. 13°03'28"38"S; Long. 55°54'55"19"O) Não foi determinado EIA/RIMA. MKC ENGENHARIA 65 3549-2560.

AUTO POSTO ALPHA LTDA. Torna público que requere a Secret. Estadual do Meio Ambiente (SEMA), Renovação da Licença de Operação, atividade comercial varejista de comb. p/ veic. automotores, Av. das Itaúbas, n.º 4.442, Jardim das Palmeiras, Sinop/MT. CNPJ: 34.263.402/0001-09. Não EIA/RIMA.

PREFEITURA MUNICIPAL DE IPIRANGA DO NORTE
RESULTADO DA DISPENSA Nº 033/2024
MODALIDADE ELETRÔNICA

A Agente de Contratação, da Prefeitura Municipal de Ipiranga do Norte - MT designada através da Portaria Municipal nº 016/2024, no uso de suas atribuições que lhe confere a Lei Federal n.º 14.133 de 1º de abril de 2021, torna público que se consagrou vencedora na Dispensa 033/2024 - Modalidade Eletrônica, referente à "Contratação de Empresa Especializada para a Elaboração de Projetos Elétricos, atendendo a diversas secretarias", a seguinte empresa: M.F.P. ENGENHARIA E PROJETOS LTDA, devidamente inscrita no CNPJ sob o n.º 53.981.139/0001-20 localizada na Praça Mario Furtado, nº 155, Sala 04 e 05, Bairro Centro, no município de Orlandia - SP, CEP 14.620-000, com o valor total de R\$ 23.854,25 (vinte e três mil e oitocentos e Cinquenta e Quatro Reais e Vinte e Cinco Centavos).

Thais Antunes Machado - Agente de Contratação

PREFEITURA MUNICIPAL DE MARCELÂNDIA
RESULTADO DE LICITAÇÃO
CONCORRÊNCIA PÚBLICA Nº 004/2024

A Prefeitura Municipal de Marcelândia/MT, através de sua Agente de Contratação, torna público o RESULTADO do julgamento da Contratação de empresa especializada para realizar a reforma e ampliação atual prédio do CRAS do município de Marcelândia. Sagrou-se vencedora do certame licitatório a empresa FERNANDES COMERCIO E CONSTRUÇÕES LTDA, inscrita no CNPJ nº 36.211.135/0001-43, no valor de R\$ 283.800,00 (duzentos e oitenta e três mil e oitocentos reais). Publique-se.

Marcelândia/MT, 01 de agosto de 2024.

Gisele Aparecida da Silva Pires - Agente de Contratação

PREFEITURA MUNICIPAL DE MARCELÂNDIA
EXTRATO DE RETIFICAÇÃO AO PRIMEIRO TERMO ADITIVO DO CONTRATO Nº 071/2023

OBJETO: Contratação de empresa para prestar serviços médicos no Hospital Municipal Maria Zélia e nas Unidades Básicas de Saúde localizadas no município de Marcelândia/MT. PREGÃO PRESENCIAL DE Nº 009/2023. MOTIVO DA RETIFICAÇÃO: O ativo também se trata de valor. CONTRATADA: BF SERVIÇOS MÉDICOS INTEGRADOS LTDA, CONTRATANTE: MUNICÍPIO DE MARCELÂNDIA - MT. VALOR: R\$ 118.800,00. DATA DA VIGÊNCIA: 31/12/2024. DATA ASSINATURA: 20/06/2024.

VENDAS/ALUGUEL

LOCAÇÃO / ALUGUEL
KITNET Contendo: Sala e cozinha conjugada, 01 quarto, 01 banheiro social, 01 área de serviço e garagem. Endereço: Rua Sonia Maria, nº 12, Bairro Jardim das Azaleias na cidade de Sinop/MT. Valor: R\$ 500,00 (quinhentos reais) mensais. Contato: (66) 3531-7222 / (66) 99633-6623

KITNET Contendo: Sala e cozinha conjugada, 02 quartos, 01 banheiro social, 01 área de serviço, portão eletrônico e cerca elétrica. Endereço: Avenida Notre Dame, Quadra 12, Lote 11, Bairro Residencial Paris cidade de Sinop/MT. Disponível apartamento 04. Valor: R\$ 750,00 (setecentos e cinquenta reais) mensais. Contato: (66) 3531-7222 / (66) 99633-6623

KITNET Contendo: Sala e cozinha conjugada, 02 quartos, 01 banheiro social, 01 área de serviço e garagem. Endereço: Rua dos Passaros, nº 323, Bairro Residencial Nossa Senhora Aparecida na cidade de Sinop/MT. Disponível apartamento 08. Valor: R\$ 750,00 (setecentos e cinquenta reais) mensais. Contato: (66) 3531-7222 / (66) 99633-6623

KITNET Contendo: Sala e cozinha, 02 quartos, 01 banheiro social, 01 área de serviço e garagem. Endereço: Rua dos



Operação prende grupo responsável por furtos de defensivos em fazendas

CERCO VERDE. Parte da quadrilha é do interior de Goiás e vendia os produtos a receptor em Itumbiara

FOTO: DIVULGAÇÃO

DA REPORTAGEM

A Polícia Civil de Mato Grosso deflagrou, nesta terça (6), a Operação Cerco Verde para cumprir sete mandados de prisões preventivas e 11 de buscas contra um grupo criminoso, especializado no furto de defensivos agrícolas no estado, investigado pela Gerência de Combate ao Crime Organizado (GCCO). Os investigados também são alvos de sequestro de bens e valores, no montante de R\$ 1,2 milhão.

As ordens judiciais, decretadas pela 2ª Vara Criminal da Comarca de Barra do Garças, foram cumpridas nas cidades de Canarana, Itumbiara, Rio Verde e Jataí (GO).

A organização criminosa é investigada por furtos ocorridos em propriedades rurais de diferentes regiões de Mato Grosso, entre 2021 e 2023. Os crimes foram registrados nos municípios de Araguaiana, Ipiranga do Norte, Ribeirão Cascalheira, Canarana e Tapurah.

A investigação comprovou a existência de organização criminosa envolvida com os furtos de defensivos agrícolas, com atuação em Mato Grosso. A apuração reuniu elementos robustos comprovando a autoria em relação a três furtos em diferentes municípios, bem como indícios de outros crimes.

As informações reunidas atestam a estrutura característica de organiza-

ção criminosa integrada e constituída pelos indiciados.

Três furtos investigados pela GCCO ocorreram em 2021, em fazendas dos municípios de Ribeirão Cascalheira e Ipiranga do Norte, e outro em dezembro do ano passado, em Araguaiana. Na madrugada de 10 de dezembro do ano passado, cinco dos investigados furtaram defensivos avaliados em quase R\$ 200 mil de uma fazenda em Araguaiana.

Já em dezembro de 2021, o furto atingiu uma propriedade rural em Ipiranga do Norte, onde o grupo criminoso furtou R\$ 107.610,00 em produtos agrícolas. No mês de novembro daquele mesmo ano, a quadrilha criminosa invadiu uma fazenda em Ribeirão Cascalheira, de onde foram furtados produtos avaliados em R\$ 864 mil.

A GCCO apontou que, pelo menos, desde o ano de 2021, o grupo criminoso já vinha atuando em Mato Grosso e Goiás em furtos e receptação qualificadas de defensivos agrícolas.

ORGANIZAÇÃO CRIMINOSA

Diálogos obtidos durante a investigação mostram os integrantes do grupo combinando os crimes e depois de efetivar os furtos, fazendo a partilha do lucro criminoso.

Em um dos diálogos, F.F.M. diz que que está na



cidade de Querência, esperando o seu cunhado, ou seja, "U.A.S.", pra ir a fazenda. Na sequência, F.F.M. deixa bem claro a outros dois suspeitos que, o que vão pegar na fazenda vale milhões ao dizer "ganhar os milhões mano".

No dia 14 de novembro de 2021, F.F.M. torna a informar os suspeitos: "o trem vai ser agora" se referindo à ação criminosa que estava prestes a cometer. No

dia 15 de novembro, ele diz: "estamos na metade" se referindo à volta para Jataí, após cometer o furto.

Conforme as datas descritas no diálogo, a Polícia Civil comprovou que na noite entre 14 e 15 de novembro de 2021 ocorreu um grande furto em Ribeirão Cascalheira, quando foram levados 3.356 litros de defensivos de uma propriedade rural da região.

Nesse roubo em Ipi-

Desarticulação de quadrilha que furtava defensivos agrícolas

ranga do Norte, F.F.M. estava com uma picape Montana prata, que foi carregada com os defensivos, e diz: "achei que ia ficar com medo, mas fiquei de boa"; "pai tá em todas agora"; "carregou até o talo"; "mais de mil kilos"; "deu pra pegar os 3 carros cheios"; "Montana representou"; "estava cheio de veneno"; "os três carros andando na lavoura de madrugada...foi coisa de filme".

A irmã de F.F.M., responsável pela organização dos furtos, diz que a carga foi entregue em uma fazenda na cidade de Itumbiara (GO) e o receptor pagaria com cheque pelos produtos roubados.

Após concluir o roubo, um dos investigados diz: "eu acho que dessa vez (fulana) pegou muito trem bom viu, que selecionou só os top, só os top pra nós levar" (sic).

CINEMA

7ª Mostra de Cinema de Fama homenageia Fabrício Boliveira

FOTO: DIVULGAÇÃO



ASSESSORIA DE IMPRENSA

A 7ª Mostra de Cinema de Fama, que acontecerá de 22 a 25 de agosto em Fama, Minas Gerais, homenageia este ano o ator e diretor Fabrício Boliveira, com a exibição do filme "Breve Miragem de Sol", dirigido por Eryk Rocha. Formado em teatro pela UFBA, Fabrício é conhecido por protagonizar filmes como "Faroeste Caboclo" (2012), "Nise da Silveira" (2015), "Simonal" (2019)

e "Breve Miragem de Sol" (2020).

Em 2024, estreará no filme "Mugunzá" e está finalizando sua primeira direção em longa-metragem, "Antígona não nasci pro ódio, nasci pro amor", com estreia prevista para 2025. Fabrício também se destacou em séries como "Suburbia" e "13 Dias Longe do Sol", e é atualmente o protagonista da novela "Volta por Cima" na Rede Globo.

A Mostra de Cinema

de Fama celebra a temática "Ancestralidades e Representatividade no Cinema Brasileiro", destacando a importância da ancestralidade e espiritualidade dos povos afrodescendentes na construção da identidade brasileira.

O evento, realizado ao ar livre na Praça da Matriz, às margens do Lago de Furlas, em Fama-MG, contará com exposições de curtas-metragens, oficinas, rodas de conversa e uma sessão

especial de filmes afro-americanos intitulada "Filme de Bairro". Além de promover a diversidade cultural e artística, a mostra oferece uma experiência única ao público, unindo cinema e a beleza natural da região.

A 7ª Mostra Fama é uma realização do Instituto Gesto, da Secretaria de Cultura e Turismo do Governo de Minas Gerais, da Lei Paulo Gustavo, do Ministério da Cultura e do Governo Federal.

INFORMAÇÕES SOBRE PLANO

7ª Mostra de Cinema de Fama homenageia Fabrício Boliveira

DA REPORTAGEM

Com foco na promoção à saúde e prevenção de doenças, o MT Saúde realiza, durante o mês de agosto, atendimentos por meio do Posto Itinerante.

Os servidores receberão orientações de saúde e, ainda poderão fazer exames de rotina como aferição de pressão arterial, teste glicêmico, exame simples oftalmológico (tonometria) e bioimpedância (conforme disponibilidade).

Na oportunidade, a equipe do Posto Itinerante também disponibilizará alguns dos aten-

dimentos realizados na sede do Instituto como, por exemplo, novas adesões, parcelamento de débitos, mudança de acomodação, apresentação da rede médica credenciada e sanar as principais dúvidas.

"O MT Saúde trabalha não só na oferta de serviços de saúde ao servidor, mas também proporciona a ele estas ações tão importantes, como prevenção e autocuidado, que buscamos fazer com frequência junto aos órgãos, e com o apoio dos nossos parceiros e profissionais dedicados", afirma a presidente do MT Saúde, Mísma Thalita dos Anjos.

FOTO: ASSESSORIA/MT SAÚDE



Posto Itinerante leva orientações médicas e exames de rotina

DE QUEM É A CULPA DO ESTUPRO?

- De quem usa roupas curtas.
- De quem sai sozinha à noite.
- De quem não fica em casa.
- De quem bebe demais.
- DO ESTUPRADOR.

Estupro: constranger alguém, mediante violência ou grave ameaça, a ter conjunção carnal ou a praticar ou permitir que com ele se pratique ato libidinoso.

Pena: Reclusão de até 10 anos

Cláudio Penal, art. 213.

Polícia Civil cumpre buscas contra servidor do Ciretran

MARCELÂNDIA. Servidor público é investigado pelo cometimento de crime de corrupção passiva

DA REPORTAGEM

Dois mandados de busca e apreensão domiciliar oriundos da investigação que apura suposto crime de corrupção passiva cometido por um servidor do Ciretran do município de Marcelândia, foram cumpridos pela Polícia Civil, nesta semana.

As diligências iniciaram após denúncia recebida na Ouvidoria da Prefeitura de Marcelândia, sobre um servidor público do Ciretran que exigia valores para aprovar a vistoria de veículos. Diante das informações a denúncia foi encaminhada ao Ministério Público Estadual, sendo realizada apuração preliminar e solicitado as ordens judiciais de busca e apreensão, tendo como alvos a residência do investigado e o Ciretran de Marcelândia.

No Ciretran foram apreendidos dois aparelhos celulares e um computador que era utilizado pelo suspeito no trabalho.

Já na casa dele, no bairro Vila Esperança, foram localizados documentos de veículos, um processo completo de transferência, um Documento Único de Transferência (DUT), quatro Certificados de Registro e Licenciamento de Veículo (CR-V), além de um simulacro de arma de fogo. Na ocasião, o investigado foi entrevistado e confirmou os fatos que solicitava e re-



Diligências iniciaram após denúncia

cebava valores para facilitar a transferência de veículos. Todo material apreendido foi levado para a Delegacia de Polícia.

Conforme a delegada de Marcelândia, Helena Yloise de Miranda, as investigações continuam visando identificar outras

vítimas, bem como apurar se há participação de mais pessoas, além de colher novos elementos de provas.

Jovem morre por disparos após separar briga em bar

FELIZ NATAL. Vítima foi atingida por disparos de arma de fogo

DA REPORTAGEM

Gian Carlos Vargas Bezerra, 23 anos, morreu no domingo (4) no Hospital Regional de Sinop após ter sido baleado na frente de um bar, em Feliz Natal. A vítima teve o tórax perfurado por um tiro.

Segundo informações, Gian e seus amigos estavam saindo do estabelecimento quando um suspeito se aproximou, e em posse de um facão, passou a discutir com um deles. A vítima, ao ver a cena, tentou acalmar a situação, porém o homem saiu do local

e retornou já armado com uma espingarda.

De acordo com testemunhas, o acusado apontou a arma para Gian e efetuou os tiros. Após o ato, o suspeito fugiu tomando rumo ignorado. Já a vítima foi socorrida e encaminhada ao Pronto Atendimento, porém devido à gravidade foi transferido para o Hospital Regional de Sinop, onde infelizmente acabou vindo a óbito.

A Polícia Civil colheu depoimentos de testemunhas que podem auxiliar nas investigações e na localização do suspeito.

FOTO: DUNGA PEREIRA



Vítima foi atingida por disparos de arma de fogo

Um guia completo de Sinop. Tudo o que você procura a um clique!

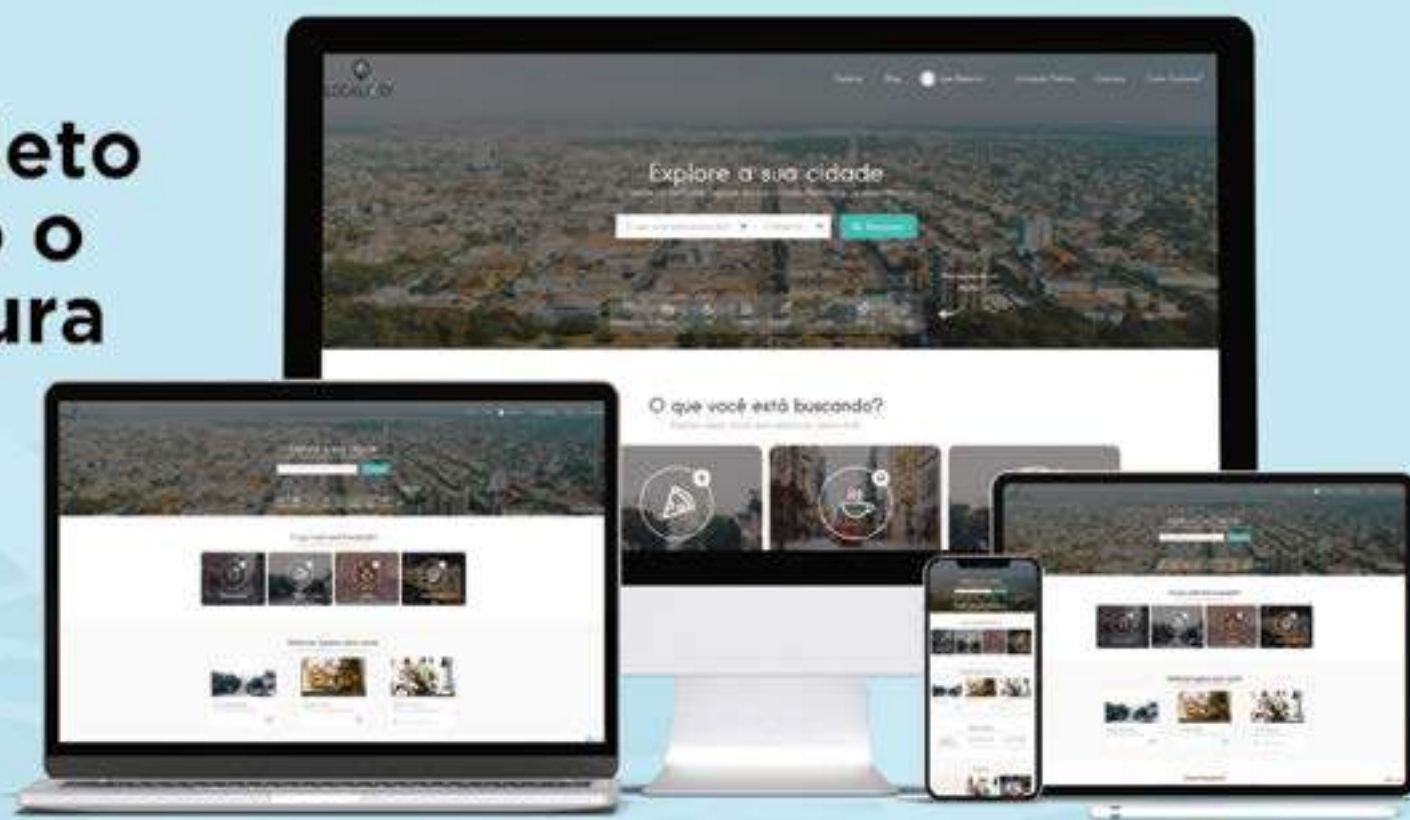

 Lista digital

 Guia Local

 Agenda Cultural

 Lazer e Turismo

 | www.localizzei.com.br

Aponte a câmera do seu celular e fale conosco agora:



LOCALIZEI

 [localizzei_sinop](https://www.instagram.com/localizzei_sinop)