

PORTÃO DO INFERNO

SINFRA-MT DEVE INICIAR OBRAS NO DIA 28 DE AGOSTO



Página -8

SORRISO E IPIRANGA

PM PRENDE 4 PESSOAS POR TRÁFICO DE DROGAS



Página -7

GANHA OU PERDE

VITÓRIA E CRUZEIRO: ENTRE OS QUE MENOS EMPATAM

Página -6

DIÁRIO DO ESTADO

SEXTA-FEIRA

O JORNAL DIÁRIO DO ESTADO DO MATO GROSSO



Máx 30 | Mín 19



WEBSITE

16 de Agosto de 2024 | Ano IV - Edição 1361 - R\$ 3,00 | Informações: 66 3535-1000 | www.diariodoestadomt.com.br | Fundado em 2019

LUTO NO NORTÃO



Avião de pequeno porte cai em Apicás e mata empresário, netos e mais 2

Um avião bimotor King Air caiu na zona rural de Apicás na manhã desta quinta. As vítimas são o empresário Arni Alberto Spiering, 70 anos, dois netos dele, o gerente comercial da empresa de Arni e o piloto.

Página -7

Soja (saca 60Kg) Venda

Sinop.....	R\$ 112,00
Sorriso.....	R\$ 112,40
Lucas R. Verde.....	R\$ 113,20
Nova Mutum.....	R\$ 114,00
Rondonópolis.....	R\$ 118,00

Fonte: IMEA

Milho (saca 60Kg) Venda

Sinop.....	R\$ 36,75
Sorriso.....	R\$ 37,90
Lucas R. Verde.....	R\$ 37,50
Nova Mutum.....	R\$ 37,00
Rondonópolis.....	R\$ 40,85

Fonte: IMEA

Arroz (saca 60Kg) Venda

Sinop	
Arroz Sequeiro Cultivar Primavera.....	R\$ 120,00
Sorriso	
Arroz Sequeiro Cultivar Primavera.....	R\$ 120,00

Fonte: AGROLINK

Algodão

Cuiabá.....	R\$ 127,74
Sorriso.....	R\$ 126,56
Lucas R. Verde.....	R\$ 126,78
Nova Mutum.....	R\$ 127,10
Rondonópolis.....	R\$ 126,89

Fonte: IMEA

Boi Gordo (Compra comercial)

Sinop.....	R\$ 205,50
Nova Mutum.....	R\$ 208,00
Rondonópolis.....	R\$ 208,50

Fonte: IMEA

Índice de preços

Cesta Básica.....	R\$ 742,19
-------------------	------------

Fonte: IMEA

Cotações

	Dólar + 0,35 % R\$ 5,469
	Bovespa + 0,79 % 133.532,91 pts
	Euro + 0,51 % R\$ 6,022

Selic (10,50% a.a.)	Salário mínimo R\$ 1.412,00
-------------------------------	---------------------------------------

MT: medida aprovada pela Assembleia é inconstitucional

A Assembleia Legislativa aprovou o projeto de lei que permite o porte e posse de armas para mulheres sob medida protetiva decretada pela Justiça. O projeto foi criado pelo deputado estadual Gilberto Cattani, que teve a filha Raquel Cattani assassinada com mais de 30 facadas a mando do ex-marido.

Página -3



DIVULGAÇÃO

BOA ESPERANÇA



DIVULGAÇÃO

R\$ 4,8 MILHÕES DECLARADOS

O emedebista Calebe Frâncio é o candidato a prefeito mais rico de Boa Esperança do Norte, o município mais novo de Mato Grosso. O agricultor declarou um patrimônio de R\$ 4,8 milhões em bens. O montante consta no registro de candidatura divulgado pela Justiça Eleitoral.

Página -3

DO CMN

Resolução trava acesso de produtores a créditos



DIVULGAÇÃO

O setor produtivo tem mostrado descontentamento com a resolução do Conselho Monetário Nacional (CMN) 5081/2023, que impede a concessão de crédito rural para propriedades com embargos ambientais, mesmo que ainda não tenha sido comprovada a responsabilidade do produtor.

Página -4

Amazônia Seguros

Todo tipo de seguro a gente faz!

(66)99985-4325
 @amazoniaseguros
 www.amazoniaseguros.com.br
 Av. Gov. Júlio Campos, 1245 St. Comercial, Sinop - MT



Editorial

Presentes na lei

É correto que o recebimento de presentes por servidores públicos seja regulado. Estão em jogo um eventual viés em decisões tomadas e a credibilidade das instituições. Como a proverbial mulher de César, o funcionário do Estado precisa ser e parecer honesto.

No Executivo federal, a normatização se dá pelas leis 8.112/1990, que estabelece o regime jurídico dos servidores civis, e 12.813/2013, que disciplina conflitos de interesse, além de decretos e resoluções que as regulamentam.

Em relação à Presidência da República, apesar de o diploma 8.394 de 1991 —que foi reformulado posteriormente por outros governos e por acórdão do Tribunal de Contas da União— reger o tema, ainda há interpretações conflitantes.

Exemplo disso são os casos do relógio de ouro recebido por Luiz Inácio Lula da Silva (PT) em 2005 e das joias dadas a Jair Bolsonaro (PL) pela Arábia Saudita —e omitidas à Receita Federal— em 2021.

O TCU determinou a devolução das joias sauditas à Secretaria-Geral da Presidência da República em março de 2023. No começo deste mês, entretanto, decidiu que Lula pode ficar com o relógio.

Segundo resolução do tribunal de 2016, presentes recebidos em cerimônias com chefes de Estado constituem patrimônio público, exceto itens considerados de natureza personalíssima. As joias não foram enquadradas nessa exceção, mas o relógio, sim.

Não à toa, na segunda (12), a defesa de Bolsonaro entrou com pedido de arquivamento do caso das joias no Supremo Tribunal Federal. A lei é clara ao estipular que servidores públicos só podem receber presentes no valor de até R\$ 100 e desde que sejam oferecidos somente uma vez a cada 12 meses.

Não há motivo para que a regulamentação do alto escalão, como a Presidência, ainda seja passível de interpretações subjetivas.

O Brasil não vai acabar com a troca de presentes entre chefes de Estado —prática que remonta à Antiguidade. Mas é necessário definir de forma objetiva (com valores ou procedimentos fixados) e estável (sem mudanças casuísticas de entendimento) o que é bem público e o que pertence ao mandatário.

“

Segundo resolução do tribunal de 2016, presentes recebidos em cerimônias com chefes de Estado constituem patrimônio público, exceto itens considerados de natureza personalíssima

”

Ranking dos Políticos



IMAGEM DO DIA



Um incêndio atingiu 56 hectares de uma área de vegetação nativa próxima à propriedade rural em Lucas do Rio Verde. O fogo que começou na segunda (12) estava controlado inicialmente, porém voltou a se espalhar no dia seguinte. De acordo com o Corpo de Bombeiros, nesta quarta-feira (14), equipes combateram as chamas durante o dia todo e, no momento, o fogo está sob controle. A vegetação atingida está localizada próxima à divisa entre Lucas do Rio Verde e Sorriso, com diversas chácaras ao redor. Equipes alertaram sítiantes sobre o risco causado pelas chamas. Foram utilizados mais de 20 mil litros de água para combater as chamas, a prioridade foi proteger a estrutura da ponte da BR-163. Os bombeiros acreditam que o incêndio tenha iniciado por ação humana, com entulhos e lixo ao longo da estrada se espalhando pelas outras áreas. Na quarta (14), 123 bombeiros estiveram em campo combatendo 18 incêndios em Mato Grosso. No Pantanal, 59 bombeiros estão distribuídos em Barão de Melgaço, Poconé e Cáceres. Dentro do Parque Nacional do Pantanal Mato-grossense, brigadistas do ICMBio e do Ibama combatem um incêndio próximo à divisa da Reserva Particular do Patrimônio Natural Estância Doroché.



“TREMEDEIRA”

O deputado federal José Medeiros (PL) revelou durante uma sessão na Comissão de Constituição e Justiça da Câmara, na quarta (14), que foi diagnosticado com Doença de Parkinson. “Quero informar ao deputado Salomão [Helder Salomão (PT-ES)] que essa tremedeira não é animosidade contra vossa excelência. Estou com diagnóstico de Parkinson, espero que o senhor nunca passe por isso”, disse na tribuna. Medeiros nunca havia falado sobre o problema. O Mal de Parkinson é uma doença degenerativa que causa um distúrbio do sistema nervoso central e afeta o movimento, muitas vezes incluindo tremores. Geralmente, o mal de Parkinson começa com um tremor na mão, mas pode evoluir para rigidez muscular e perda de equilíbrio.

AFASTAMENTO DO CNJ

Os bastidores continuam fervilhando após o afastamento dos desembargadores do TJ-MT João Ferreira Filho e Sebastião de Moraes Filho pelo CNJ (Conselho Nacional de Justiça), no último dia 1 de agosto, por suspeita de venda de sentenças junto ao advogado Roberto Zampieri, assassinado em dezembro do ano passado em Cuiabá. Entre as dezenas de informações comprometedoras extraídas de seu celular uma teria chamado a atenção: o advogado teria ajudado a bancar a construção de uma casa de veraneio para um magistrado, em um município próximo à Capital. Pelo WhatsApp, ambos teriam trocado mensagens sobre compra de materiais de construção e execução da obra.

BARRADA

O Tribunal de Justiça negou mais um recurso apresentado pela vereadora cassada Edna Sampaio (PT). No pedido, ela tentava anular o processo disciplinar que culminou na perda de seu mandato na Câmara. O desembargador Luiz Octávio Saboia, relator do caso, rejeitou o agravo de instrumento que solicitava a reformulação da decisão em primeira instância e a suspensão do Processo Administrativo Disciplinar (PAD). A defesa alega que a Comissão Processante da Câmara cometeu irregularidades durante o processo, prejudicando seu direito de defesa. A petista registrou sua candidatura novamente para as eleições deste ano, mas deverá ser barrada pela lei da ficha limpa. Edna foi cassada acusada de usar indevidamente a Verba Indenizatória de sua chefe de gabinete em 2022, prática conhecida como “rachadinha”.

Coluna Tecnologia

Sol atinge maior número de regiões propensas à explosão em 20 anos

O Centro de Previsão do Tempo Espacial (SWPC) da Administração Oceânica e Atmosférica (NOAA) dos EUA anunciou que o lado do Sol voltado para a Terra está com quase 300 manchas (regiões que podem explodir) — o maior número em mais de 20 anos.



A quantidade no lado oposto pode ser ainda maior. Mapas heliossímicos da face oculta revelam vastas áreas de atividade potencial de manchas solares.

As áreas apontadas com setas são manchas tão grandes que afetam a maneira como toda a estrela vibra. O Observatório de Dinâmicas Solares (SDO), da NASA, pode medir as vibrações, permitindo que os heliossismólogos identifiquem grupos de regiões ativas distantes, mesmo invisíveis da Terra.

O número não oficial de manchas diárias estimadas pelo SWPC na quinta (8) foi de 337, um valor não observado desde março de 2001. No entanto, a informação oficial é determinada pelo Índice de Manchas Solares e Observações Solares de Longo Prazo do World Data Center (WDC-SILSO) e seu Centro de Dados de Influências Solares (SIDC) no Observatório Real da Bélgica, que apontou 299. Em 1º de setembro, será apresentado o relatório final com o número definitivo.

Os campos magnéticos do Sol estão em constante atividade. Quando ocorrem altas concentrações de energia magnética interna, aparecem manchas escuras no astro. Essas manchas podem explodir em consequência da pressão interna dos campos magnéticos se emaranhando. Quando isso acontece, o astro dispara jatos de plasma para o espaço. Esses jatos também são chamados de ejeção de massa coronal (CME). Se as CMEs são lançadas em direção à Terra, podem atingir

a atmosfera do planeta e reagir com a magnetosfera. Isso provoca tempestades geomagnéticas.

A depender da potência, essas tempestades podem ocasionar desde a formação de auroras até efeitos mais graves, como interrupções em sistemas de comunicação ou mesmo derrubar satélites em órbita. A atividade solar oscila em ciclos de cerca de 11 anos. Atualmente, estamos no ciclo 25 (ou seja, o 25º desde que os cientistas começaram a observar essa dinâmica). Próximo ao pico de cada ciclo (Máximo Solar), nossa estrela fica mais “furiosa”. Isso quer dizer que as erupções surgem em maior número e são mais violentas.

O Máximo Solar do ciclo atual era previsto para o ano que vem, mas tudo indica que, além de ter chegado mais cedo, ainda será mais forte do que o estimado pelos cientistas em 2019.

Para determinar quando o máximo solar ocorre, os pesquisadores se baseiam em registros históricos de longo prazo do número de manchas, estatísticas avançadas e modelos do dínamo solar — o fluxo de gases quentes e ionizados dentro do astro que geram o campo magnético do astro que, por sua vez, impulsiona o ciclo solar.

Previsões precisas da atividade solar são fundamentais, pois tempestades geomagnéticas desencadeadas pelas CMEs podem afetar redes elétricas e sinais de rádio e GPS, tirar satélites do lugar e representar um risco de radiação para pilotos de aviões e astronautas na órbita da Terra.

O aviso prévio de eventos climáticos espaciais pode ajudar a implementar procedimentos de proteção para reduzir os riscos.

Ditaduras de esquerda

A agricultura e indústria despencaram. Vivem só do petróleo e com controle de tudo pelo grupo que se dizia democrático e que chegou ao poder para mudar o país



ALFREDO DA MOTA MENEZES

Momento estranho da esquerda política na América Latina. Está fazendo a mesma coisa que condenavam antes nos governos de direita. Na Nicarágua, Daniel Ortega, arrumou jeito de não sair mais do poder. A história dele reforça no mundo a ideia de que a região continua a produzir coisas bizarras na política.

Ele era do grupo guerrilheiro Sandinista que derrubou a ditadura da família Somoza na Nicarágua. Uma família que passava o poder, em eleições fraudulentas, de pai para filhos. Quando Ortega e os Sandinistas fazem o enfrentamento com esse grupo de direita, o mundo aplaudiu.

Grupo político familiar que teve suporte e apoio dos EUA por décadas na suposta intenção de não permitir a tomada do poder por grupos de esquerda em plena Guerra Fria. Mas o trabalho dos guerrilheiros foi aclamado pelo público norte americano e o governo não poderia derrubar os que assumiam o poder. Aplauso mundial à atitude de Ortega e amigos.

O que faz o Ortega hoje? Repete a ditadura da família Somoza, talvez até com mais violência. A vice-presidente é sua esposa. As cadeias estão cheias de opositores, torturas estão na ordem do dia. Imprensa amordaçada e milhares de nicaraguenses deixam o país. Alterou a Constituição e pode se “eleger” quantas vezes quiser.

Cadê o guerrilheiro de esquerda que chegava ao poder para recriar a democracia em sua terra? Age como a família Somoza ou até pior porque agora passou a enfrentar a Igreja Católica que dera suporte a ele na luta para chegar ao poder. A esquerda mundial que o aplaudia, quando derrubou a ditadura anterior, agora se espanta com a ditadura de esquerda no pequeno país centro americana.

Outro caso na região é o da Venezuela. Este país não teve ditadura militar na época que isso explodiu na América Latina no momento da Guerra Fria. Com apoio forte dos EUA para se criar tantas ditaduras militares na área, incluindo aquela nossa aqui.

Na Venezuela era diferente: eleição normal, troca de governos, disputas partidárias. Melhorou ainda mais quando explode o preço do barril de petróleo e aquele país parecia que seria a dianteira na América Latina. Que seria ali o exemplo e caminho, muita riqueza chegando e regime democrático com eleições normais e trocas de governos como manda o figurino democrático.

Daqui a pouquinho aparece um coronel, Hugo Chavez, para dizer que aquele regime enriquecia alguns, mas para a maioria da população aquele dinheiro não chegava. Que os partidos políticos dali não valiam nada. Consegue ganhar a opinião interna e externa de que deveria haver mudança na política e na economia.

Hoje com o regime chavista e Nicolas Maduro no comando, o país praticamente quebrou. Quase sete milhões de venezuelanos deixaram o país. A agricultura e indústria despencaram. Vivem só do petróleo e com controle de tudo pelo grupo que se dizia democrático e que chegava ao poder para mudar o país. Outro grupo de esquerda que desmoraliza a atuação desse segmento político na América Latina e perante o mundo.

Nem se entra no caso de Cuba que hoje exportam mais cubanos do que sacas de açúcar.

ALFREDO DA MOTA MENEZES É ANALISTA POLÍTICO

EXPEDIENTE

DIÁRIO DO ESTADO
DIÁRIO DO ESTADO MT GRÁFICA E EDITORA LTDA
CNPJ: 22.770.157/0001-39



Diário do Estado de Mato Grosso

SINOP
Rua dos Angelins, 10 Sala 02 – Jardim das Oliveiras – Sinop-MT
CEP 78552-442 Caixa Postal 180

CUIABÁ
Rua dos Angelins, 10 Sala 02 – Jardim das Oliveiras – Sinop-MT
CEP 78552-442 Caixa Postal 180

Diretor-Geral
Carlos Oliveira

Diretor de Redação
José Roberto Gonçalves

Editor de Política
Clemerson Mendes

Diagramação e Artes
Thiago Stovinski

E-mails

atendimento@diariodoestadomt.com.br
comercial@diariodoestadomt.com.br

redacao@diariodoestadomt.com.br
Fone: 66 3535-1000

OS ARTIGOS DE OPINIÃO ASSINADOS POR COLABORADORES SÃO DE RESPONSABILIDADE EXCLUSIVA DE SEUS AUTORES

ASSINATURAS

Sinop - R\$ 600,00 anual
Outras cidades - R\$ 800,00 anual

www.diariodoestadomt.com.br

Medida aprovada pela Assembleia Legislativa é inconstitucional

VÍTIMAS DE VIOLÊNCIA. Lei permite porte de arma para mulheres vítimas de violência; aprovada após assassinato de Raquel Cattani

FOTO: DIVULGAÇÃO

DA REPORTAGEM

A Assembleia Legislativa aprovou na quarta (14) o projeto de lei que permite o porte e posse de armas para mulheres sob medida protetiva decretada pela Justiça. O projeto foi criado pelo deputado estadual Gilberto Cattani (PL), que teve a filha Raquel Cattani, 26 anos, assassinada com mais de 30 facadas a mando do ex-marido, em julho.

A proposta, no entanto, é inconstitucional, pois cabe ao Congresso Nacional decidir sobre o porte e posse de armas para a população.

O presidente da Comissão de Estudos Constitucionais da OAB-MT, Felipe Amorim Reis, explicou que, caso a lei entre em vigor no estado, caberá à Justiça reconhecer a inconstitucionalidade e anular.

"Há neste caso inconstitucionalidade formal, uma vez que é matéria legislativa reservada à União. Cabendo portanto, ao Congresso Nacional legislar", explicou.

Segundo o projeto, para ter o direito a arma, a mulher deverá passar por processos psicológicos, trei-

namentos, além de atender a todos requisitos, como não possuir antecedentes criminais. Essas mulheres serão proibidas de portá-la de forma explícita e à vista de todos, ser abordada embriagada ou sob efeito de drogas e de utilizar para prática de crimes.

O texto do projeto foi apresentado, pela primeira vez, em 2022, quando a Comissão de Segurança Pública foi favorável a proposta. No entanto, só voltou à tona após a repercussão do caso de Raquel Cattani. "Nosso projeto diz que a mulher que tem medida protetiva corre risco e se ela quiser ela pode buscar seu porte de arma", disse o deputado, que citou também o caso da filha.

O projeto agora deve passar por análise da Comissão de Constituição e Justiça, por uma segunda votação em plenário, e também só depois será encaminhada para sanção ou veto do Governo do Estado.

Raquel Cattani foi encontrada morta dentro de casa, em uma propriedade rural de Nova Mutum no dia 19 de julho deste ano. O ex-marido dela, Romero Xavier, e o irmão dele, Ro-



Segundo a OAB, cabe ao Congresso decidir sobre o porte e posse de armas para a população

drigo Xavier, foram presos cinco dias depois do crime, por serem o mandante e o executor do crime, respec-

tivamente. Segundo testemunha, a empresária foi ameaçada de morte pelo ex-marido 4

dias antes de ser assassinada. No entanto, ela não tinha medida protetiva contra o ex. No dia do crime, os

dois filhos da vítima foram levados por Romero e Raquel ficou sozinha na casa onde foi morta.

BOA ESPERANÇA DO NORTE

Candidato mais rico de cidade "caçula" declara R\$ 4,8 milhões

FOTO: DIVULGAÇÃO

DA REPORTAGEM

O emedebista Calebe Frâncio é o candidato a prefeito mais rico de Boa Esperança do Norte, o município mais novo de Mato Grosso. O agricultor declarou um patrimônio de R\$ 4,8 milhões em bens. O montante consta no registro de candidatura divulgado pela Justiça Eleitoral, no site DivulgaCand.

Calebe foi bastante criticado em julho, quando vieram a público vídeos em que ele aparece agredindo verbal e fisicamente a sua então esposa. O candidato disse ter um terço da Fazenda Porto Alegre, avaliado em R\$ 819,1 mil, parte da Fazenda Porto Alegre (R\$ 309 mil), parte da Fazenda Água Boa (R\$ 504 mil) e parte da Fazenda Parolândia (R\$ 782,7 mil). Todas elas ficam em Nova Mutum.

Ela ainda disse ter um quarto de uma plantadeira, totalizando R\$ 260 mil, e de um pulverizador Jhon Deer (R\$ 560,1 mil), além de um quarto de um caminhão basculante (R\$ 165 mil).



Calebe Frâncio e Demétrio Garcia (detalhe) disputam prefeitura de novo município

O gerente de fazenda da Jair Obregão (PL), que é vice na chapa com Calebe, disse ter R\$ 2,03 milhões à Justiça Eleitoral. Destes, R\$ 2 milhões correspondem a um lote em Nova Ubiratã e R\$ 30 mil em dinheiro em espécie. O adversário de Calebe na disputa, o também agricultor Demétrio Garcia (DC), disse ter R\$ 459,2 mil à Justiça Eleitoral.

Ele relatou ter metade da posse de um prédio comercial em Paraguaçu

Paulista (SP) valorado em R\$ 32,5 mil e metade de um apartamento, totalizando R\$ 325 mil em São Paulo (SP). Ele ainda disse ter uma moto Yamaha XTZ 150 no valor de R\$ 16,5 mil e outra Honda XR 250 no valor de R\$ 7,5 mil.

Ele afirmou ter R\$ 27,5 mil em contas correntes do Banco do Brasil.

O vice de Demétrio é o agricultor Sandro Guarnieri (Republicanos), que declarou R\$ 25,2 milhões em

bens. O maior montante diz respeito a terras nuas, em Nova Ubiratã, valoradas em R\$ 16,2 milhões.

Boa Esperança do Norte tem cerca de 7 mil habitantes, e teve a emancipação constitucionalmente reconhecida apenas em outubro de 2023. Antes, a cidade era um distrito de Sorriso. Cada candidato do novo município poderá gastar, nessa eleição, R\$ 147,9 mil com a campanha. O município só terá um turno.

IDEB 2023

MT sobe 11 posições se tornando a oitava melhor educação do país

DA REPORTAGEM

O governador Mauro Mendes afirmou que os robustos investimentos na Educação e o desempenho dos profissionais da Rede Estadual de Ensino foram fundamentais para Mato Grosso saltar da 22ª posição em 2019, para a 8ª em 2023 no Ensino Médio, no Índice de Desenvolvimento da Educação Básica (Ideb) em Mato Grosso.

A afirmação foi feita durante coletiva nesta quarta-feira (14), durante a divulgação dos dados do Ideb no auditório da Seduc, em Cuiabá.

O governador destacou os robustos investimentos realizados pelo Governo do Estado, que contribuíram para as melhorias significativas na Educação. "Muito se falava em 2019 sobre como faríamos para reestruturar a Educação em Mato Grosso com as contas do governo no vermelho, e, graças à nossa boa gestão fiscal, mudamos esse cenário. Conseguimos realizar aportes que foram fundamentais para contribuir com os profissionais em sala de aula e, com isso, pudemos realizar investimentos importantes em materiais de ensino de qualidade, equipamentos tecnológicos em sala de aula, infraestrutura de qualidade entre outras ações, ou seja, estruturamos um conjunto de ações que estão ajudando a construir essa história", destacou.

destacou.

Segundo Mauro, o papel desempenhado pelos profissionais nos últimos anos foi fundamental para o alcance da meta, que era colocar a Educação em Mato Grosso entre as 10 melhores do Brasil. "Ao longo desses anos, um trabalho muito intenso foi feito por todos os profissionais da Rede Estadual. Nós tínhamos um planejamento de alcançar essa meta em 2026, e hoje chegamos em um resultado muito importante, fruto da dedicação dos professores em transmitir e coordenar o ensinamento dentro da sala de aula", disse.

Os dados divulgados pelo Ministério da Educação (MEC) também mostraram que Mato Grosso avançou nos anos iniciais, saindo da 15ª posição em 2021 e saltando para a 9ª em 2023. Nos anos finais do Ensino Fundamental, Mato Grosso ocupa a 8ª posição no ranking geral.

O governador ainda afirmou que, por conta do avanço nos índices na Educação, novas metas serão estipuladas. "É um trabalho realizado a médio e longo prazo, que precisa de estímulos e objetivos para chegar onde nós desejamos. Temos o dever de contribuir para que esses alunos alcancem seus objetivos, e, junto do esforço de todos, traçar novas metas para chegar entre as 5 melhores educadoras do país", completou.

FOTO: DIVULGAÇÃO

SOB MEDIDA PROTETIVA

Projeto que possibilita porte de arma para mulheres

DA REPORTAGEM

A Assembleia Legislativa de Mato Grosso aprovou na quarta-feira (14) o projeto de lei, de autoria do deputado estadual Gilberto Cattani (PL), que defende mulheres sob medida protetiva, possibilitando a elas o porte e posse de arma de fogo.

A proposta, na prática, reconhece o risco de ameaça e a integridade física de mulheres sob medida protetiva decretada por ordem judicial, proporcionando a ela o direito de autodefesa.

O projeto também esclarece que a mulher sob medida protetiva, caso tenha interesse, precisará passar por todos rigorosos processos psicológicos, treinamentos e atender a todos os requisitos como não

possuir antecedentes criminais, para conseguir o porte de arma. "Temos no Brasil o estatuto do desarmamento que prevê que uma pessoa que tenha reconhecido a efetiva necessidade de autodefesa, ela pode pleitear o porte de armas. Uma mulher que tem medida protetiva porque está sendo ameaçada constantemente, é claro que ela tem esta necessidade. Nosso projeto diz que a mulher que tem medida protetiva corre risco e se ela quiser ela pode buscar seu porte de arma", disse o deputado, que recordou do assassinato recente de sua filha Raquel Cattani.

"Houve o exemplo da minha filha. A Raquel entrou em casa e deu de cara com um animal com uma faca na mão. Se a minha filha tivesse este direito com certeza ela estaria viva hoje



Projeto de lei é de autoria do deputado estadual Gilberto Cattani

e este vagabundo estaria de baixo de sete palmos de terra", afirmou. O texto apresentado em 2022 havia recebido parecer favorável da Comissão de Segurança Pública no ano passado.

Para se tornar lei, a mensagem precisará passar pela análise da Comissão de Constituição e Justiça e de uma segunda votação em plenário, além da sanção do Governo do Estado.



Resultados das ações na Educação são visíveis, e novas metas serão estipuladas

AGRICULTURA		
Cotação do dia: 13/08/2024		
SOJA	Rondonópolis	R\$/sc 118,00
MILHO	Sorriso	R\$/sc 37,90
ALGODÃO	Rondonópolis	R\$/@ 126,89
FONTE:IMEA		

PECUÁRIA		
Cotação do dia: 13/08/2024		
BOI	Canabrava do Norte	R\$/@ 200,50
VACA	Feliz Natal	R\$/@ 190,00
LEITE	Nordeste	R\$/l 2,24
FONTE:IMEA		

CONJUNTURA ECONÔMICA		
Cotação do dia: 31/07/2024		
Costa Básica	Cuiabá	R\$ 742,19
VBP MT	Mato Grosso	R\$ bi 163,26
Emp. Agro	Mato Grosso	448.837
FONTE:IMEA		

Dólar Comercial
5,4697 +0,37%

Dólar PTAX
5,4502 -0,68%

Dólar Turismo
5,6806 +0,26%

Euro Comercial
6,0244 +0,54%

Euro x Dólar
1,1024 +0,64%

Mega-Sena
Concurso 2761 (13/08/24)
03 22 34 44 49 57
Acumulada: R\$ 50.000.000,00

Quina
Concurso 6506 (13/08/24)
04 11 14 38 78
Acumulada: R\$ 17.000.000,00

Bolsa de Valores | BVSP Bovespa IND

Pontos	Volume	Máxima (Dia)	Mínima (Dia)	Varição
133.532,91	21,34 bi	133.777,19	132.112,23	+ 0,79 %

Última atualização: 14/08/2024 às 16h15

Resolução do CMN trava acesso de milhares de produtores a créditos

POLÍTICA PURA... Discussões políticas em nível estadual e federal abordam temas relevantes para o setor produtivo

FOTO: DIVULGAÇÃO

DA REPORTAGEM
Canal Rural

O setor produtivo tem mostrado descontentamento com a resolução do Conselho Monetário Nacional (CMN) 5081/2023, que impede a concessão de crédito rural para propriedades com embargos ambientais, mesmo que ainda não tenha sido comprovada a responsabilidade do produtor. A medida preocupa as entidades representantes do agro e o setor, uma vez que dificulta o financiamento necessário para a safra 2024/25.

Conforme o consultor de Política Agrícola da Associação dos Produtores de Soja e Milho de Mato Grosso (Aprosoja-MT), Thiago Rocha, a resolução é um ato normativo que orienta todo o sistema financeiro.

"Nós não estamos falando da vedação de aplicação dos recursos do Plano Safra, estamos falando de crédito rural de todas as naturezas. A partir dessa resolução, o crédito aplicado pelo banco com juros livres, se tornam proibidos aos produtores que possuem algum embargo", explica.

Ele explicou que essa medida é uma infração à lei maior - Código Florestal e o Decreto de Crimes Ambientais. Isso porque, esses ins-

trumentos dizem que o objetivo do embargo é cessar o dano e ser preventivo. "Por extrapolar esse comando legal, o Conselho Monetário Nacional está deixando milhares de produtores rurais fora do sistema financeiro e sem condições de gerarem o custeio para a próxima safra", diz Thiago.

Outro ponto apresentado por Thiago foi a aprovação, na Comissão de Agricultura da Câmara dos Deputados, de um requerimento feito pela deputada Cel. Fernanda (PL) para a instauração de um inquérito administrativo no Conselho Administrativo de Defesa Econômica (CADE). O objetivo é monitorar e investigar as empresas signatárias da Moratória da Soja, que se comprometem a não comprar soja de áreas desmatadas no bioma Amazônia após julho de 2008, mesmo que o desmatamento tenha sido legal, atendendo todas as exigências.

"Nós estamos aqui na batalha e em Rondônia já foi aprovado um projeto de lei que retira os incentivos fiscais e revê as concessões públicas a essas empresas. No Pará já tem a apresentação do projeto de lei e hoje está sendo apreciado na Assembleia um projeto similar. As ações estão sendo feitas a todo vapor", frisa Thiago.



Resolução do CMN trava acesso ao crédito a milhares de produtores rurais

L.R.VERDE

'Querem ser sustentáveis em cima do produtor', diz presidente do Sindicato Rural

FOTO: DIVULGAÇÃO

DA REPORTAGEM
Canal Rural

"Sustentabilidade é modismo. As pessoas esqueceram da sua própria sustentação, que é o alimento", pontua o presidente do Sistema Famato, Vilmondes Tomain. Na avaliação dele, assim como do setor produtivo e de alguns especialistas, a aceleração da potencialidade produtiva de Mato Grosso estaria "incomodando", o que explicaria tamanha rigidez internacional quanto à sustentabilidade.

Presente no painel Sustentabilidade do terceiro Fórum Técnico Mais Milho, na quarta (14) em Cuiabá, Vilmondes Tomain disse que Mato Grosso é um estado "precoce", que "cresceu rápido", mas que em meio a isso "soube preservar".

"O produtor sabe que se não fizer a lição de casa, não tem acesso ao crédito. Temos o Código Florestal e a legislação estadual que nos põe mais normas, regras. Temos aí a Moratória da Soja e da Carne atropelando essa legislação. O mundo está de olho em Mato Grosso".



Luiz Marinho participou em São Paulo da abertura do Mutirão de Emprego

Ainda segundo o presidente do Sistema Famato, "essa aceleração da potencialidade que Mato Grosso tem de entregar, de produzir... Isso assusta. Isso [restrições e exigências] é mecanismo de trava que colocam em cima da gente para tentar frear [esse

crescimento]".

Tomain destacou também que, ao contrário do produtor dos Estados Unidos que recebe subsídio e garantias, para o produtor mato-grossense e brasileiro a "garantia é produzir mais".

"O volume faz a dife-

rença. Isso traz segurança de receita. Mato Grosso foi o primeiro estado a ser cobrado a seguir à legislação. Mato Grosso incomoda o mundo todo. O produtor é empreendedor. Me preocupa que quem nos representa [os governantes] não enxerga isso".

JUNHO

Transporte aéreo puxa alta do setor de serviços

DA REPORTAGEM
Agência Brasil

O transporte aéreo foi o segmento que mais influenciou o crescimento de 1,7% do setor de serviços na passagem de maio para junho deste ano. Segundo dados divulgados pelo Instituto Brasileiro de Geografia e Estatística (IBGE), o segmento apresentou alta de 11,4% no período. "A queda da passagem aérea em junho teve uma influência importante para entender esse crescimento do transporte aéreo", explica o pesquisador do IBGE, Rodrigo Lobo.

Outros segmentos que contribuíram para a alta de 1,7% dos serviços de maio para junho foram organização de eventos, programas de fidelidade de cartões e transporte dutoviário.

Com a alta de 1,7% em junho, o setor de serviços atingiu patamar recorde em junho. As cinco atividades pesquisadas apresentaram alta: transportes (1,8%), informação e comunicação (2%),

profissionais, administrativos e complementares (1,3%), outros serviços (1,6%) e serviços prestados às famílias (0,3%).

O agregado de atividades turísticas, analisado de forma separada das cinco atividades, também teve alta (3,4%), depois de apresentar recuo de 0,4% em maio. Com isso, o segmento de turismo está 7,7% acima do patamar pré-pandemia (fevereiro de 2020) e 0,1% abaixo do ponto mais alto da série (fevereiro de 2014).

O IBGE também anunciou que passará a pesquisar - a partir de setembro - o desempenho das atividades turísticas em mais cinco estados, além das 12 unidades da federação já analisadas atualmente.

De acordo com o IBGE, os estados do Amazonas, Pará, Rio Grande do Norte, Alagoas e Mato Grosso se somarão ao Ceará, Bahia, Pernambuco, Minas Gerais, Espírito Santo, Rio de Janeiro, São Paulo, Paraná, Santa Catarina, Rio Grande do Sul, Goiás e ao Distrito Federal.

FOTO: DIVULGAÇÃO



IBGE pesquisará turismo em Brasília e em 16 estados

JUNHO

Vendas no comércio recuam 1% em junho

FOTO: DIVULGAÇÃO

DA REPORTAGEM
Agência Brasil

O volume de vendas no comércio varejista caiu 1% no país em junho deste ano, na comparação com o mês anterior. Em maio, o setor registrou alta de 0,9%. A Pesquisa Mensal do Comércio (PMC) foi divulgada na quarta (14) pelo Instituto Brasileiro de Geografia e Estatística (IBGE).

O varejo apresentou, no entanto, altas na comparação com junho do ano passado (4%), no acumulado do ano (5,2%) e no acumulado de 12 meses (3,6%). A queda de 1% maio para junho foi puxada por redução nas atividades de hiper, super-

mercados, produtos alimentícios, bebidas e fumo (-2,1%), outros artigos de uso pessoal e doméstico (-1,8%), tecidos, vestuário e calçados (-0,9%) e livros, jornais, revistas e papelaria (-0,3%).

Taxas de crescimento nas outras quatro atividades, no entanto, evitaram perdas maiores para o setor. Os ramos do varejo em alta em junho, na comparação com maio, foram combustíveis e lubrificantes (0,6%), equipamentos e material para escritório, informática e comunicação (1,2%), artigos farmacêuticos, médicos, ortopédicos e de perfumaria (1,8%) e móveis e eletrodomésticos (2,6%).

A receita nominal apre-

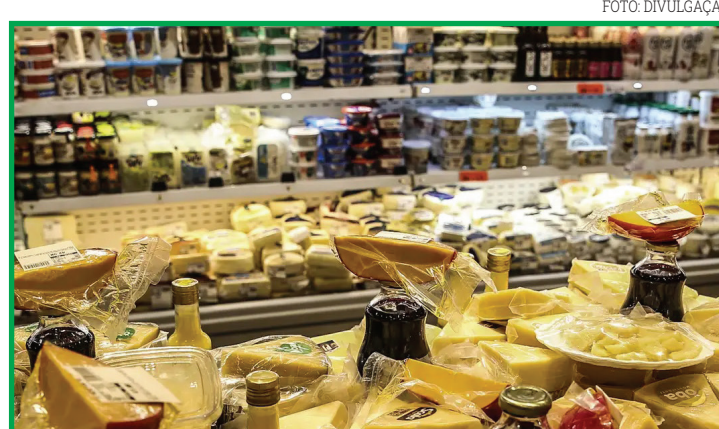

Em maio o setor registrou alta de 0,9%

sentou queda de 0,1% na comparação com maio, mas avançou 9% em relação a junho de

2023, 8,3% no acumulado do ano e 5,9% no acumulado de 12 meses.

PREFEITURA MUNICIPAL DE SANTA CARMEM – MT
EXTRATO DO OITAVO TERMO ADITIVO AO CONTRATO 80/2022
CONCORRÊNCIA PÚBLICA Nº 03/2022
PROCESSO ADMINISTRATIVO LICITATÓRIO Nº 308/2022
 cujo Objeto: Tal Aditivo Trata-Se Da Expansão No Prazo De Execução Da Referida Obra Devido Ao Atraso Na Execução, Onde A Empresa Atrasou A Execução Em Virtude Disso A Empresa Foi Notificada E Também Teve O Atraso Na Realocação De Poste Por Parte Da Companhia Elétrica. O Aditivo Em Questão, Adicionará 180 Dias Ao Cronograma Físico-Financeiro E Vigência Do Contrato, Conforme Aditivo Do Convênio. Contratado: H R Da Silva Santos Eireli Contratante: Prefeitura Municipal De Santa Carmem/Mtdada Da Assinatura: 04/08/2024. Vigência Do Contrato: 04/08/2024 A 31/05/2025. Procurador Jurídico: Adriano Bulhões Dos Santos

NAGI EMPREENDIMENTOS LTDA, CNPJ: 42.765.724/0001-76, situada na rua dos Angicos, nº 357, setor comercial, município de Sinop, Estado de Mato Grosso, torna público que requereu à Secretaria Municipal de Meio Ambiente e Desenvolvimento Sustentável de Sinop/MT a LICENÇA PRÉVIA E LICENÇA DE INSTALAÇÃO para a atividade de CONDOMÍNIO MULTIFAMILIAR VERTICAL, localizada na rua Calabaria, nº 1690, Quadra 07, Lote 02, Residencial Deville, Sinop-MT. Não foi determinado EIA/RIMA. Responsável Técnico: Eng. Florestal Edson Fiabani, Fone: (66) 99936-0651 E-mail: edson.fiabani@gmail.com.

56.127.778 ANA CAROLINA BARBOSA DE SOUSA, CNPJ nº 56.127.778.0001-10, torna público que requereu junto à Secretaria Municipal de Meio Ambiente e Desenvolvimento Sustentável de SINOP/MT, A Alteração da Razão Social das Licenças Ambientais – Modalidade: Licença Prévia (LP); Licença de Instalação (LI) e Licença de Operação (LO), para atividade: Lavagem de Veículos (Lava Jato) Lavagem de Veículos (Lava Jato), localizada na Rua da Avenida Das Itaúbas, N: 6442 – Bairro Jardim Oliveiras, município de SINOP-MT.

A MORADA BRASIL EMPREENDIMENTOS IMOBILIÁRIOS LTDA, inscrita no CNPJ 32.855.594/0001-09 estabelecida na Rua das Andriobas nº 207, Sala 502-C, Setor Comercial, CEP 78.550-106, no município de Sinop - MT. Torna Público que requereu junto a SEMA - Secretaria de Estado do Meio Ambiente/MT a Licença de Instalação – LI da Implantação do Loteamento denominado de MORADA BRASIL localizado na Cidade de Sinop - MT no Bairro de Chácaras, Estrada Cláudia, Lote 349/350, não foi determinado EIA/RIMA.

ARNALDO GARCIA, CPF nº 652.214.511-15, torna público que requereu junto à Secretaria Municipal de Agricultura e Meio Ambiente de Nova Mutum – SAMAM/MT a Licença Ambiental Simplificada - LAS, para a atividade “Armaçamento Temporário de Resíduos não Perigosos – Classe II” localizada na Gleba Porto Alegre – A01 – L01, no município de Nova Mutum-MT. Não foi determinado Estudo de Impacto Ambiental.
 RC PUBLICAÇÕES 68 99984-4633

AGROESSENCIAL LTDA de CNPJ nº 49.426.738/0001-04 torna público que requereu junto a Secretaria de Agricultura e Meio Ambiente - SAMAM/MT a Renovação da Licença de Operação (RLO) para a atividade de Comércio atacadista de defensivos agrícolas, adubos, fertilizantes e corretivos do solo, com depósito no local, localizada na Avenida Rio Branco, 605-N, Industrial (sala 02). Não foi determinado EIA/RIMA. MKC ENGENHARIA 65 3549-2560.

WIGE AGROMERCANTIL LTDA, pessoa jurídica de CNPJ nº 61.998.308/0003-24, torna público que requereu junto à Secretaria de Estado de Meio Ambiente SEMA/MT a Licença por Adesão e Compromisso LAC para atividade de Armazéns gerais (emissão de warrants), localizado no endereço R PROJETA DA A, QUADRA 108-A, 109-A E 110-A, projetor Mercedes Benz I e II, Nova Fronteira no Município de Tabaporã - MT, município de Tabaporã - MT, CEP 78.563-00. (Lat.: 11°18'0,84" S e Long.:56°15'45,11" W) Não foi determinado EIA/RIMA. MKC ENGENHARIA (65)3549-2560.

MT 010 ARMAZENS GERAIS LTDA, pessoa jurídica de CNPJ nº 55.260.225/0001-79, torna público que requereu junto à Secretaria de Estado de Meio Ambiente SEMA/MT a Licença por Adesão e Compromisso LAC para atividade de Armazéns gerais (emissão de warrants), localizado no endereço Acampamento P A rural Mercedes Bens I e II, lote 635, zona rural, município de Tabaporã - MT, CEP 78.563-00. (LAT. 11°17'16.32"S; LONG. 56°16'21.58"O) Não foi determinado EIA/RIMA. MKC ENGENHARIA (65) 3549-2560.

Águas de Sinop S.A., CNPJ 20.930.953/0001-66, localizada na Rua Colonizador Enio Pipino, 3585, Setor Industrial no município de Sinop/MT, torna público que requereu a SEMA - Secretaria Estadual do Meio Ambiente, as Licenças Prévia e Licença de Instalação para a Estação Elevatória de Esgoto, com localização geográfica 11°48'59.58" S 55°32'50.50" W.

PREFEITURA MUNICIPAL DE VÁRZEA GRANDE - MT
EXTRATO - AVISO DE ADJUDICAÇÃO E HOMOLOGAÇÃO PREGÃO ELETRÔNICO SRP Nº 14/2024
Processo nº 269870/2024. OBJETO: REGISTRO DE PREÇOS PARA FUTURA E EVENTUAL AQUISIÇÃO DE MEDICAMENTOS PARA ATENDER AS NECESSIDADES DA ATENÇÃO SECUNDÁRIA DA SECRETARIA MUNICIPAL DE SAÚDE DO MUNICÍPIO DE VÁRZEA GRANDE. O certame foi ADJUDICADO E HOMOLOGADO em 07/08/2024, sagrando vencedora as empresas: **INOVAMED HOSPITALAR LTDA**, inscrito no CNPJ: 12.889.035/0002-93 com os ITENS: 32 no valor total de R\$ 174.594,00 (cento e setenta e quatro mil e quinhentos e noventa e quatro reais). **MULTIFARMA COMERCIAL LTDA**, inscrito no CNPJ: 21.681.325/0001-57 com os ITENS: 44 no valor total de R\$ 192.000,00 (cento e noventa e dois mil reais). **MULTIHOSP COMERCIAL DE PRODUTOS HOSPITALARES LTDA**, inscrito no CNPJ: 32.421.421/0001-82 com os ITENS: 16, 17, 18, 19, 24, 26, 33, 34, 47 no valor total de R\$ 261.219,00 (duzentos e sessenta e um mil e duzentos e dezenove reais). **DROGAFONTE LTDA**, inscrito no CNPJ: 08.778.201/0001-26 com os ITENS: 5, 11, 25 no valor total de R\$ 202.240,00 (duzentos e dois mil e duzentos e quarenta reais). **DF MEDICAL LTDA**, inscrito no CNPJ: 44.656.846/0001-50 com os ITENS: 8, 20, 48 no valor total de R\$ 43.450,00 (quarenta e três mil e quatrocentos e cinquenta reais). **CENTERMEDI COMERCIO DE PRODUTOS HOSPITALARES LTDA**, inscrito no CNPJ: 03.652.030/0001-70 com os ITENS: 6 no valor total de R\$ 139.300,00 (cento e trinta e nove mil e trezentos reais). **M MED COMERCIAL DE MEDICAMENTOS E PRODUTOS HOSPITALARES LTDA**, inscrito no CNPJ: 28.387.424/0001-70 com os ITENS: 46 no valor total de R\$ 161.000,00 (cento e sessenta e um mil reais). **UP DISTRIBUIDORA LTDA**, inscrito no CNPJ: 44.152.616/0001-53 com os ITENS: 38 no valor total de R\$ 100.000,00 (cem mil reais). **ALFA COMERCIO DE PRODUTOS HOSPITALARES LTDA**, inscrito no CNPJ: 30.337.889/0001-68 com os ITENS: 13, 14, 28, 29, 30, 31 no valor total de R\$ 100.031,60 (cem mil e trinta e um reais e sessenta centavos). **MD FARMA DISTRIBUIDOR ATACADISTA LTDA**, inscrito no CNPJ: 24.325.781/0001-52 com os ITENS: 4, 23, 41, 43 no valor total de R\$ 71.878,00 (setenta e um mil e oitocentos e setenta e oito reais). **EREMED DISTRIBUIDORA DE MEDICAMENTOS LTDA**, inscrito no CNPJ: 41.340.103/0001-88 com os ITENS: 7 no valor total de R\$ 17.500,00 (dezesseis mil e quinhentos reais). **METTA FARMACEUTICA LTDA**, inscrito no CNPJ: 42.496.258/0001-70 com os ITENS: 12 no valor total de R\$ 7.087,20 (sete mil e oitenta e sete reais e vinte centavos). **G2 COMERCIO DE MEDICAMENTOS LTDA**, inscrito no CNPJ: 47.647.493/0001-10 com os ITENS: 3 no valor total de R\$ 50.400,00 (cinquenta mil e quatrocentos reais). **DISTRIBUIDORA DE MEDICAMENTOS BACKES LTDA**, inscrito no CNPJ: 25.279.552/0001-01 com os ITENS: 22 no valor total de R\$ 217.160,00 (duzentos e dezesseis mil e cento e sessenta reais). **GOLDENPLUS-COMÉRCIO DE MEDICAMENTOS E PRODUTOS HOSPITALARES LTDA**, inscrito no CNPJ: 17.472.278/0001-64 com os ITENS: 10, 27 no valor total de R\$ 414.750,00 (quatrocentos e quatorze mil e setecentos e cinquenta reais). **FARMACE INDÚSTRIA QUÍMICO-FARMACÉUTICA CEARENSE LTDA**, inscrito no CNPJ: 06.628.333/0001-46 com os ITENS: 1 no valor total de R\$ 73.500,00 (setenta e três mil e quinhentos reais). **MAEVE PRODUTOS HOSPITALARES LTDA**, inscrito no CNPJ: 09.034.672/0001-92 com os ITENS: 2, 35, 42 no valor total de R\$ 224.726,00 (duzentos e vinte e quatro mil e setecentos e vinte e seis reais). **ELFA MEDICAMENTOS AS**, inscrito no CNPJ: 09.053.134/0001-45 com os ITENS: 49 no valor total de R\$ 501.720,00 (quinhentos e um mil e setecentos e vinte reais). **APROMEDICA COMERCIO DE MEDICAMENTOS E PRODUTOS HOSPITALARES EIRELI**, inscrito no CNPJ: 34.558.660/0001-04 com os ITENS: 21 no valor total de R\$ 57.600,00 (cinquenta e sete mil e seiscentos reais). **ITENS FRACASSADOS: 9, 15, 36, 37, 39, 40 E 45**. O presente documento está disponível no site: www.varzeagrandede.vt.gov.br. Várzea Grande - MT, 07 de agosto de 2024. Maria das Graças Metelo – Secretária Interina Municipal de Saúde/SMSVG.

PREFEITURA MUNICIPAL DE NOVA UBIATÁ – MT
PREGÃO ELETRÔNICO Nº 044/2024 SRP
 O município de Nova Ubitatá – MT, torna público que realizará no dia 29/08/2024, às 09:00 horas (horário oficial de Brasília). Realização por meio do portal <https://www.bll.org.br>. Licitação destinada ao registro de preços para futura e eventual aquisição de itens para montagem de kits natalidade e para uso em outros programas assistenciais executadas pela Secretaria Municipal de Assistência Social. Os interessados poderão consultar o edital, na sala de licitações, no horário de expediente da prefeitura ou obtê-lo no site www.novaubirata.mt.gov.br. Nova Ubitatá – MT, 15 de agosto de 2024.
Francine Oliveira
 Secretária municipal de administração.

PREFEITURA MUNICIPAL DE IPIRANGA DO NORTE
RESULTADO
CREDECIMENTO - INEXIGIBILIDADE Nº 015/2024
 O Município de Ipiranga do Norte – MT, através de sua Agente de Contratação, designada através da Portaria Municipal n.º 016/2024, no uso de suas atribuições que lhe confere a Lei Federal n.º 14.133 de 1º de abril de 2021, torna público que o Credenciamento através da Inexigibilidade 015/2024, referente à “Aquisição de gêneros alimentícios da Agricultura Familiar e do Empreendedor Rural, destinado ao atendimento do Programa Nacional de Alimentação Escolar/PNAE”, obteve o seguinte resultado: 1) JOCIONEREY RICHARD ALESSI, fonecedor individual devidamente inscrito no CPF sob nº 000.059.461-07 e identidade sob o nº 13858904 SSP/MT, fornecedor o item de nº 19 Mandioca descascada, perfazendo o valor global de R\$ 7.056,00 (Sete Mil e Cinquenta e Seis Reais). 2) LUCAS FERNANDO DOS SANTOS, fonecedor individual devidamente inscrito no CPF sob nº 042.043.391-07 e identidade sob o nº 2317843-4, fonecedora os itens nº 4 Abóbora Paulista, nº 5 Abobrinha Italiana, nº 6 Alface Crespa, nº 15 Couve tipo folha, nº 18 Mamão tipo formosa, nº 28 Playta, nº 29 Repolho verde, nº 30 Tomate Cereja perfazendo o valor global de R\$ 39.860,60 (Trinta e Nove Mil e Oitocentos e Sessenta Reais e Sessenta Centavos). 3) ODIR CLAUDIO LORENZI, fonecedor individual devidamente inscrito no CPF sob nº 729.352.601-63 e identidade sob o nº 4051835967 SSP/RS, fonecedora os itens nº 2 Abacaxi e nº 20 Melancia, perfazendo o valor global de R\$ 9.416 (Nove Mil e Quatrocentos e Dezesseis Reais). Os itens n.º 1, 3, 7, 8, 9, 10, 11, 12, 13, 14, 16, 17, 21, 22, 23, 24, 25, 26, 27, 31, 32 restaram-se fracassados. Ipiranga do Norte – MT, 15 de agosto de 2024.
Thais Antunes Machado – Agente de Contratação

PREFEITURA MUNICIPAL DE IPIRANGA DO NORTE
AVISO DE LICITAÇÃO
PREGÃO ELETRÔNICO Nº 030/2024
 O Município de Ipiranga do Norte - MT, por intermédio de sua Pregoeira Municipal, designada através da Portaria Municipal n.º 016/2024, torna público para conhecimento de empresas interessadas que realizará Licitação na Modalidade de Pregão, na forma Eletrônica n.º 030/2024, Tipo Menor Preço por Item, em conformidade com as disposições da Lei Federal n.º 14.133/2021, Lei Complementar n.º 123/2006 e alterações. Licitação destinada a “Registro de Preços para Futura e Eventual Aquisição de Cestas Básicas, para concessão de Benefício Sócio Assistencial às Famílias Atendidas pelo CRAS, do município de Ipiranga do Norte – MT”, conforme especificações constantes no Edital. Data para cadastro de propostas: a partir das 09:00 horas do dia 16/08/2024, a abertura de propostas será realizada dia 28/08/2024, às 08:00 horas, a sessão de disputa no dia 28/08/2024, às 09h00min, horário de Brasília – DF, local: Portal: Bolsa de Licitações do Brasil – BLL, www.bll.org.br. O edital poderá ser obtido através do site <http://portal.prefeipirangadonorte.mt.gov.br> e ainda poderá ser obtido através do e-mail: licitacao@ipirangadonorte.mt.gov.br. Informações na Comissão Permanente de Licitações, sito à Rua dos Girassóis, n.º 315, Centro, de Segunda à sexta-feira, das 07h00min às 11h00min e das 13h00min às 15h00min (horário de Mato Grosso), exceto feriados, cel. (66) 9.9206-7404 e e-mail: licitacao@ipirangadonorte.mt.gov.br. Ipiranga do Norte-MT, 15 de Agosto de 2024.
Ana Kelly Ribeiro Pitteri - Pregoeira Municipal

PREFEITURA MUNICIPAL DE MARCELÂNDIA
AVISO DE LICITAÇÃO - PREGÃO ELETRÔNICO Nº 022/2024 - SRP
 A Prefeitura Municipal de Marcelândia - MT, através de sua Pregoeira, torna público, para conhecimento dos interessados, que realizará licitação na modalidade de PREGÃO ELETRÔNICO, tendo como objeto o Registro de Preços para futura e eventual aquisição de Água Mineral e Refrigerantes para suprir a demanda e eventos realizados pelas Secretarias Municipais de Marcelândia-MT. ABERTURA DA SESSÃO DE LANCES: 02 de setembro de 2024, às 09h00min. (Horário de Brasília-DF); REALIZAÇÃO: Por meio do Site www.licitanet.com.br; INTEGRA DO EDITAL: por meio do site: www.licitanet.com.br e no site da Prefeitura: www.marcelandia.mt.gov.br; Marcelândia/MT, 15 de agosto de 2024.
Gisele Aparecida da Silva Pires - Pregoeira

PREFEITURA MUNICIPAL DE MARCELÂNDIA
EXTRATO DO PRIMEIRO TERMO ADITIVO VALOR AO CONTRATO ADMINISTRATIVO Nº 09/2024
 Objeto do contrato: Contratação de empresa especializada para execução de obra incluso com materiais na construção de banheiros na Escola Municipal Castro Alves do município de Marcelândia/MT. Conforme Planilhas Orçamentárias e Projeto Plântia da Tomada de Preços nº 008/2023. Contratado: HP CONSTRUTORA E EMPREENDIMENTOS LTDA. Contratante: MUNICÍPIO DE MARCELÂNDIA – MT. VALOR: R\$ 19.517,67. DATA ASSINATURA: 14/08/2024.

PREFEITURA MUNICIPAL DE NOVA MUTUM
AVISO DE RESULTADO DO PREGÃO ELETRÔNICO Nº 076/2024
 O Município de Nova Mutum de torna público o resultado do julgamento da licitação supramencionada, julgada no dia 16 de Julho 2024, com início às 09:00, tendo como objeto o REGISTRO DE PREÇOS PARA FUTURA E EVENTUAL CONTRATAÇÃO DE EMPRESA ESPECIALIZADA PARA PRESTAÇÃO DE SERVIÇOS DE MANUTENÇÃO PREDIAL PREVENTIVA/CORRETIVA, COM FORNECIMENTO DE EQUIPAMENTOS E MAO DE OBRA E MATERIAIS, das quais foram vencedoras as empresas: Itens 839170, FRANÇA ENGENHARIA LTDA inscrita no CNPJ sob o número 51.370.293/0001-30 no valor de 22,20% de desconto. Nova Mutum - MT, 15 de Agosto de 2024.
Gustavo Cesar Bedin - Pregoeiro

PREFEITURA MUNICIPAL DE VÁRZEA GRANDE - MT
EXTRATO DO 2º TERMO DE HOMOLOGAÇÃO E ADJUDICAÇÃO
CHAMAMENTO PÚBLICO N. 03/2024
PROC. ADM. N.: 956361/2024
 Versam os presentes autos em procedimento licitatório de Chamamento Público na qual objetiva o CHAMAMENTO PÚBLICO PARA CREDENCIAMENTO DE PESSOAS JURÍDICAS PARA PRESTAÇÃO DE SERVIÇOS DE OFTALMOLOGIA, PARA ATENDER A REDE ELETIVA, A REDE DE URGENCIA E EMERGENCIA DO MUNICÍPIO DE VÁRZEA GRANDE. ADJUDICO e HOMOLOGO os lotes 01,02 e 03 do Chamamento Público 03/2024, para empresa CLINICA E MICROCIURURGIA DE OLHOS LTDA, inscrita no CNPJ: 26.795.401/0001-79, que apresentou proposta para os lotes 01, 02 e 3, valor total R\$ 10.129.755,94 (dez milhões, cento e vinte e nove mil, setecentos e cinquenta e cinco reais e noventa e quatro centavos). Várzea Grande – MT, 13 de agosto de 2024.
Maria das Graças Metelo
 Secretária Municipal de Saúde Interina

eLOG **+150** encomendas centro-norte LOCALIDADES

ENVIOS EXPRESSOS

AGILIDADE
SEGURANÇA
RAPIDEZ

7 Copas Store

Entrega rápida

SITE
setecopas.com

WHATSAPP: (66) 99646-8089

WhatsApp **Instagram**

7 Copas Store
 Conta comercial do WhatsApp

QR CODE

@7COPASSTORE

Ronaldinho
CHURRASQUEIRO

Fone: (66)
99911-1302
Sinop-MT

MEGA OFERTA
 Por tempo limitado

TODA A LOJA COM 50% DE DESCONTO

APROVEITE
 FRETE GRÁTIS PARA TODO O BRASIL

Entrega rápida

7 Copas Store

WhatsApp **Instagram**

SITE
setecopas.com

WHATSAPP: (66) 99646-8089

7 Copas Store
 Conta comercial do WhatsApp

QR CODE

@7COPASSTORE

Vitória e Cruzeiro estão entre times que menos empatam na elite

GANHA OU PERDE. Rubro-Negro ainda possui maior sequência sem empatar na Série A

FOTO: DIVULGAÇÃO

DA REPORTAGEM

Vitória e Cruzeiro entram em campo na próxima segunda (19), no Barradão, pela 23ª rodada do Campeonato Brasileiro. O jogo promete muitas emoções e possui boa chance de terminar com um vencedor, já que Rubro-Negro e Raposa estão entre as equipes que menos empatam na competição, ao lado de Grêmio e Vasco.

As quatro equipes empataram apenas três vezes até agora, mas o foco são os adversários da partida marcada para as 19h.

Os ingressos para Vitória x Cruzeiro, inclusive, já estão à venda.

Ao estilo 8 ou 80, quem sai mais feliz dos jogos é o Cruzeiro, dono de 11 vitórias e sete derrotas, além dos três resultados de igualdade já mencionados. O clube mineiro está na sexta colocação do Campeonato Brasileiro com 36 pontos, um aproveitamento de 57%.

Se a Raposa trocou os empates por mais resultados positivos, o Vitória não teve o mesmo sucesso e perdeu mais vezes.

Além dos três empates, o Rubro-Negro soma seis resultados positivos e 13 derrotas. São 21 pontos conquistados (16ª colocação) e um desempenho de 31%.

No primeiro turno, inclusive, o Cruzeiro levou a melhor sobre o Vitória em jogo no Mineirão, válido pela quarta rodada. Matheus Pe-



reira, Rafa Silva e Arthur Gomes balançaram as redes para a Raposa, enquanto Lucas Silva fez contra o gol do Rubro-Negro: 3 a 1.

Entre resultados positivos e negativos, o Vitória não sabe o que é empatar há 14 rodadas do Brasilei-

rão. Neste período, o Rubro-Negro somou seis triunfos e oito derrotas. Atualmente, o segundo time com maior sequência sem resultados de igualdade é o Cuiabá: cinco partidas consecutivas.

O Rubro-Negro empa-

tou os jogos contra o Bahia, no Barradão, por 2 a 2, como mandante, além de Cuiabá, por 0 a 0, e Juventude, por 1 a 1, como visitante. Todas as partidas foram disputadas no primeiro turno do Brasileiro. Já o Cruzeiro vem de empate sem gols na última

Equipes têm apenas 3 empates, assim como Grêmio e Vasco

rodada, no clássico contra o Atlético-MG. A Raposa também ficou no 1 a 1 com o Fortaleza, e no 0 a 0 com o Vasco, ambos fora de casa e válidos pelo primeiro turno.

Os números e curiosidades de Vitória e Cruzeiro neste universo dos empates

no Brasileiro já foram apresentados. Agora, o resultado da partida que encerra a 23ª rodada depende das equipes.

Com igualdade ou não, certo mesmo é que será um jogo de busca pelos gols e pelo resultado positivo.



eLOG
encomendas centro-norte

+150 Norte · Centro Oeste · Sudeste
LOCALIDADES

ENVIOS EXPRESSOS



**AGILIDADE
SEGURANÇA
RAPIDEZ**

(65) 3623-2939

(65) 9 9699-3505

www.elogcomendas.com.br

Avião de pequeno porte cai e deixa 5 mortos em Apiacás

ESTÁ VALENDO. Nova legislação exige que empresas responsáveis pelos apps realizem o cadastro obrigatório de usuários e motoristas

FOTO: DIVULGAÇÃO

DA REPORTAGEM

Um avião bimotor King Air caiu na zona rural de Apiacás na manhã desta quinta (15). As vítimas são o empresário Arni Alberto Spiering, 70 anos, dois netos dele, o gerente comercial da empresa de Arni, Ademar de Oliveira de Júnior, e o piloto Helder de Souza, 44 anos.

A Polícia Militar confirmou que a queda do avião ocorreu em uma fazenda, localizada na zona rural do município, perto do Rio Teles Pires, em uma região conhecida como "Paredão". No local, não foi encontrado nenhum sobrevivente, segundo a PM. Até por volta de 12h40 a informação era de que os policiais localizaram apenas dois corpos, ambos carbonizados e sem identificação. Arni estava hospedado na Pousada Amazônia Fishing Lodge, que fica na divisa de Mato Grosso com o Pará, há dois dias. Nesta quinta, o empresário saiu do local para voltar para casa logo no início da manhã, quando ocorreu o acidente. Segundo a Polícia Civil, a aeronave explodiu no momento da queda, ocorrida em uma área de mata, a 80 km da cidade. O Serviço Regional de Investigação e Prevenção a Acidentes Aeronáuticos (Seripa), da Força Aérea Brasileira, foi acionado para investigar as causas do acidente.

De acordo com o Re-



gistro Aeronáutico Brasileiro (RAB), a aeronave tinha capacidade para sete pessoas, entre tripulantes e passageiros, e a situação dela era regular.

O avião estava registra-

do no nome do empresário Arni Spiering, que era dono de uma empresa de sementes no estado e ex-presidente do time de futebol União Rondonópolis. O empresário ganhou ainda mais desta-

que, em 2017, com a expansão da empresa dele.

"Na Ação Inicial são utilizadas técnicas específicas, conduzidas por pessoal qualificado e credenciado que realiza a coleta e a confirma-

ção de dados, a preservação dos elementos, a verificação inicial de danos causados à aeronave, ou pela aeronave, e o levantamento de outras informações necessárias à investigação", disse a FAB so-

bre o andamento das investigações. O avião tinha oito lugares, sendo sete para passageiros, e foi fabricada em 2010, conforme a polícia. O prefixo da aeronave era PS--AAS.

Isso inclui documentos pessoais e certidão de antecedentes criminais

SORRISO E IPIRANGA

PM prende 4 pessoas por tráfico de drogas

FOTO: DIVULGAÇÃO



DA REPORTAGEM

Equipes da Polícia Militar prenderam três homens e uma mulher por tráfico ilícito de drogas, na terça (13), em duas ocorrências registradas em Ipiranga do Norte e Sorriso. Nas ações, foram apreendidos 15 tabletes de maconha e uma porção grande de pasta base de cocaína.

Durante barreira para abordagem e fiscalização de veículos, entre as rodovias MT-242 e MT-491, a equipe da PM de Ipiranga visualizou um Uno reduzindo a velocidade

e retornar pela pista para não passar pela barreira. Diante da suspeita, os militares iniciaram acompanhamento e abordaram o veículo, que era ocupado por dois homens.

Dentro do carro, os policiais encontraram dois tabletes de maconha e uma porção grande de pasta base. Em depoimento aos militares, os suspeitos afirmaram que teriam retirado a droga de um ponto de armazenamento de uma facção criminosa, em Sorriso, e que estavam encaminhando o material até Ipiranga do Norte.

Os traficantes disseram ainda que receberiam quantidades de drogas como pagamento pelo transporte do material. Os suspeitos foram presos em flagrante e encaminhados para a delegacia de Sorriso.

Na sequência, os militares pediram apoio da Força Tática para se deslocar em patrulhamento até o endereço informado pelos suspeitos presos, que supostamente seria o local onde as drogas estavam guardadas. Os policiais encontraram um homem que entrava e saía de

uma residência a todo momento e o abordaram.

O suspeito tentou fugir para dentro do imóvel e foi interceptado.

Neste momento, a Força Tática também visualizou a suspeita mulher tentando fugir pelos fundos da casa e fizeram sua detenção.

Na busca no interior da casa, foram localizados 13 tabletes de maconha dentro de uma mala, além de um rádio comunicador, balança de precisão e materiais usados para o tráfico de drogas.

Prisões foram registradas nas duas cidades

VIA BRASIL BR-163

Confira a programação semanal de obras nas BRs 163 e 230

DA REPORTAGEM

A Via Brasil BR-163, empresa do grupo Conasa, informa a programação semanal de obras de melhoria de asfalto no trecho da BR-163 e BR-230, entre Sinop e os acessos aos portos, em Miritituba. A programação busca oferecer maior previsibilidade às viagens dos usuários.

Na BR-163 no Mato Grosso, passam por manutenção os trechos de Sinop a Nova Santa Helena (km 948 ao km 951) e de Guarantã do Norte e o limite entre MT/PA (km 1.104 a 1.114). No trecho paraense, entre Moraes Almeida a Campo Verde (km 250 ao km 660). Já a BR-230 no Pará, de Campo Verde a Miritituba (km 1.097 ao km 1.129).

Para execução das obras com segurança e no menor tempo possível, é necessário adoção do sistema pare-e-siga, pelo qual o tráfego é liberado de tempos em tempos, uma vez por sentido. Assim, é importante que os usuários programem suas viagens e saiam com mais antecedência. Também é fundamental respeitar a sinalização de obras e as instruções dos operadores do pare-e-siga.

A concessionária ressalta que tem se esforçado para reduzir ao máximo os reflexos sobre os motoristas. O modelo de trabalho adotado visa garantir mais agilidade, maior produtividade e segurança tanto aos usuários quanto aos colaboradores que atuam nas obras.

FOTO: DIVULGAÇÃO



Confira os trechos que passam por manutenção

NOVA LEI GARANTE REGIME ESPECIAL DE ESTUDO A QUEM NÃO PODE IR À ESCOLA

Estudantes em tratamento de saúde e mães em período de **amamentação** serão beneficiados



Sinfra deve começar obras no Portão do Inferno no dia 28

CONDICIONANTES CUMPRIDAS. Datas do início dos bloqueios necessários na MT-251, serão informados na próxima semana

DA REPORTAGEM

A Secretaria de Estado de Infraestrutura e Logística (Sinfra-MT) cumpriu todas as condicionantes exigidas pelo Instituto Brasileiro de Meio Ambiente (Ibama) e o Instituto Chico Mendes de Conservação da Biodiversidade (ICM-Bio) e já pode dar início às obras no Portão do Inferno, na MT-251. Os trabalhos devem começar no dia 28 de agosto.

Neste momento, a Sinfra-MT está trabalhando no detalhamento do cronograma de obras. Desta forma, as datas do início dos bloqueios necessários na MT-251, serão informados na próxima semana. Na última terça (13), a Sinfra-MT comunicou o Ibama e o ICMBio sobre o início das obras, já que uma das condicionantes é justamente informar os órgãos ambientais com pelo menos 15 dias de antecedência.

A Sinfra-MT também já notificou a empresa responsável para que inicie a mobilização de trabalhadores e equipamentos, realize os treinamentos necessários e a montagem do canteiro de obras, em um terreno localizado atrás da Casa do Mel.

As obras de retaludamento consistem na retirada do maciço rochoso da curva do Portão do Inferno e a criação de taludes, uma série de cortes que funcionam como degraus, para impedir os deslizamentos de terra. Com isso, a estrada será recuada em dez metros, evitando a passagem sobre o viaduto que existe hoje no local.

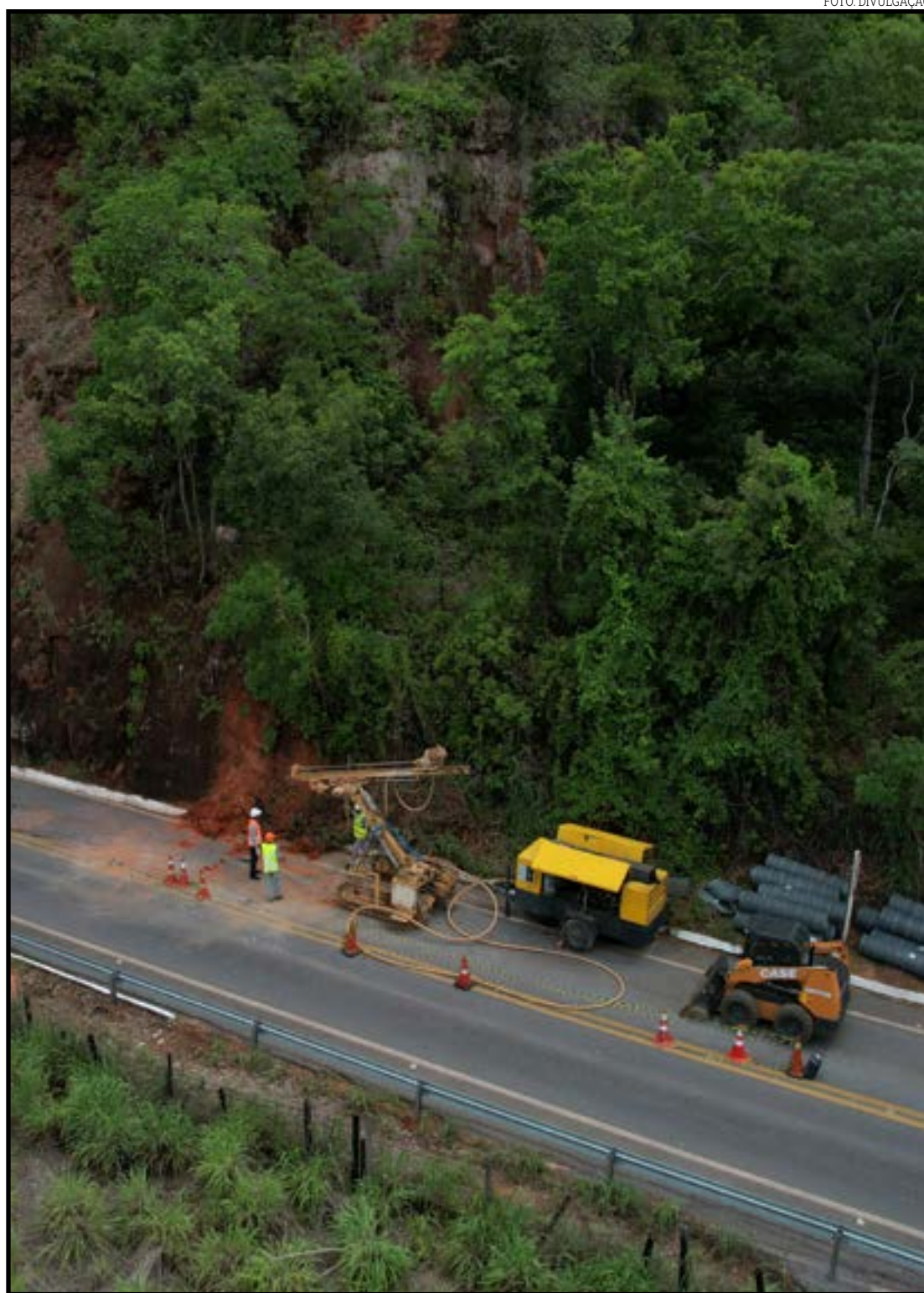

Obras iniciam daqui 12 dias

Bombeiros combatem incêndio que se começou em caçamba e se alastrou por vegetação

SORRISO. Equipe fez o rescaldo no veículo e nas áreas de vegetação atingidas

DA REPORTAGEM

O Corpo de Bombeiros combateu nesta semana um incêndio em um caminhão que transportava duas caçambas de entulhos na rodovia MT-560, próximo a uma faculdade em Sorriso. Segundo informações do motorista, o fogo teve início em uma das caçambas, se espalhou rapidamente para a outra e se aproximou do motor do caminhão.

Devido aos fortes ventos, o incêndio também se alastrou para a vegetação ao redor e atingiu uma lavoura próxima de uma propriedade rural. Ao chegar ao local, a equipe da 10ª Companhia Independente Bombeiro Militar (10ª CIBM) iniciou o combate

ao incêndio no veículo e na vegetação à beira da rodovia. Mas, diante da situação de alastramento do fogo, foi acionada uma segunda equipe de bombeiros militares própria para incêndios florestais.

Após a ação, a equipe conseguiu conter o incêndio no veículo e na área de vegetação. Os bombeiros tiveram o apoio de proprietários rurais da região, da Defesa Civil Municipal e da Prefeitura, que forneceu caminhões pipas para o combate ao incêndio.

Por fim, os bombeiros militares realizaram o rescaldo no veículo e nas áreas de vegetação atingidas, a fim de eliminar possíveis focos remanescentes e evitar reações do fogo.



FOTO: DIVULGAÇÃO

Um guia completo de Sinop. Tudo o que você procura a um clique!

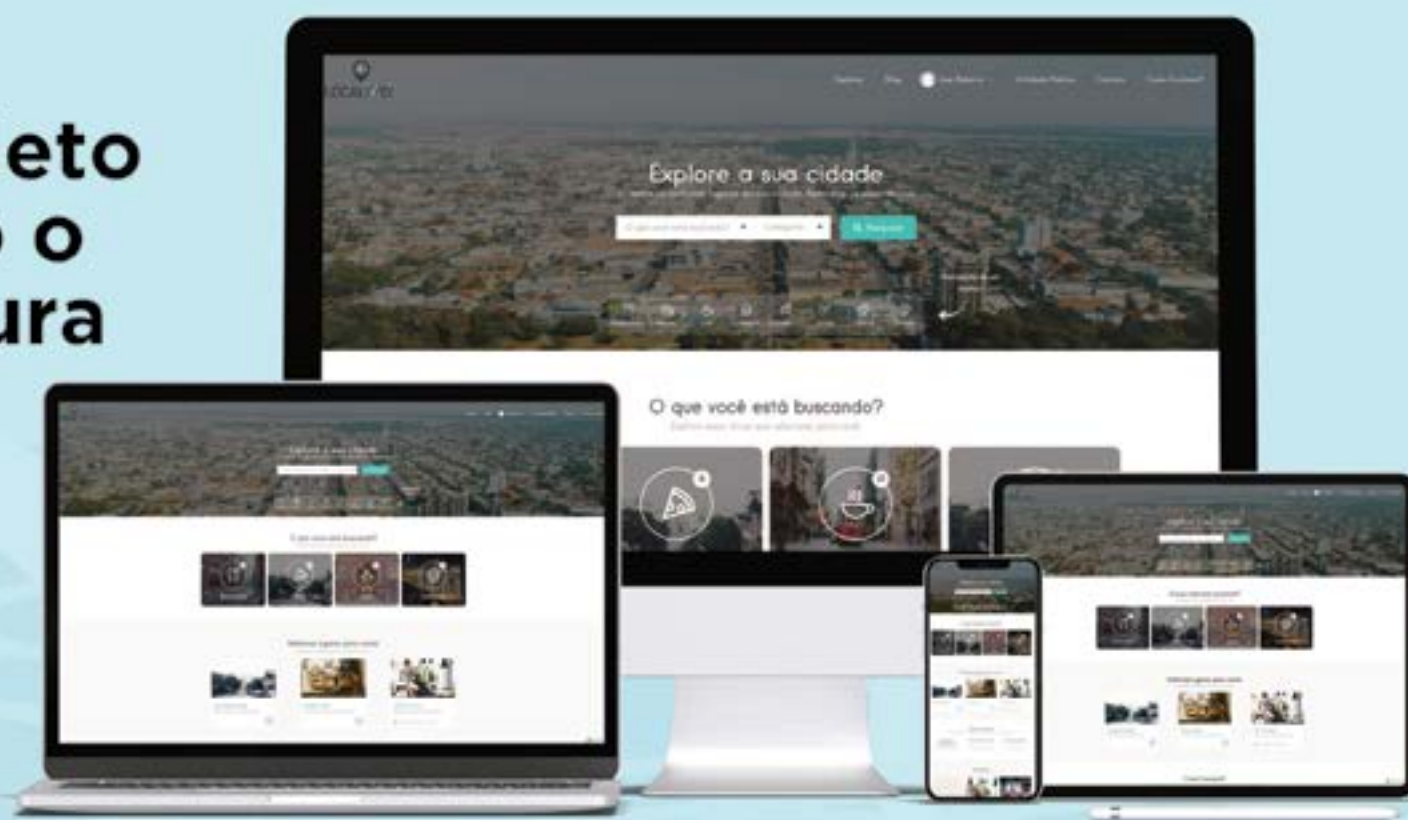

 Lista digital

 Guia Local

 Agenda Cultural

 Lazer e Turismo

 | www.localizei.com.br

Aponte a câmera do seu celular e fale conosco agora:



LOCALIZEI

 localizei_sinop