

COLÍDER

MANINHO MANTÉM A LIDERANÇA ABSOLUTA

Página - 3



MILHO EM MT

VALOR MÉDIO NÃO COBRE DESPESAS DA SAFRA 24/25

Página - 4



FLAMENGO

WESLEY É DESFALQUE CONTRA O BOLÍVAR

Página - 6

DIÁRIO DO ESTADO

QUINTA-FEIRA

O JORNAL DIÁRIO DO ESTADO DO MATO GROSSO



Máx 38 | Mín 21



WEBSITE

22 de Agosto de 2024 | Ano IV - Edição 1365 - R\$ 3,00 | Informações: 66 3535-1000 | www.diariodoestadomt.com.br | Fundado em 2019

DIVULGAÇÃO

EM MATO GROSSO

Aumento de 120% em restrição na CNH por problemas de vista

O Conselho Brasileiro de Oftalmologia, com base em dados da Secretaria Nacional de Trânsito, divulgou um aumento de quase 80% nas restrições da CNH devido a problemas de vista nos últimos 10 anos. Em Mato Grosso, o aumento dessa condição foi de 120%. *Página - 7*

Soja (saca 60Kg) Venda

Sinop.....	R\$ 111,50
Sorriso.....	R\$ 112,00
Lucas R. Verde.....	R\$ 112,40
Nova Mutum.....	R\$ 113,00
Rondonópolis.....	R\$ 119,00

Fonte: IMEA

Milho (saca 60Kg) Venda

Sinop.....	R\$ 37,00
Sorriso.....	R\$ 38,00
Lucas R. Verde.....	R\$ 37,80
Nova Mutum.....	R\$ 36,50
Rondonópolis.....	R\$ 41,00

Fonte: IMEA

Arroz (saca 60Kg) Venda

Sinop	
Arroz Sequeiro Cultivar	
Primavera.....	R\$ 120,00
Sorriso	
Arroz Sequeiro Cultivar	
Primavera.....	R\$ 120,00

Fonte: AGROLINK

Algodão

Cuiabá.....	R\$ 126,81
Sorriso.....	R\$ 125,79
Lucas R. Verde.....	R\$ 126,01
Nova Mutum.....	R\$ 126,34
Rondonópolis.....	R\$ 126,12

Fonte: IMEA

Boi Gordo (Compra comercial)

Sinop.....	R\$ 207,00
Nova Mutum.....	R\$ 210,00
Rondonópolis.....	R\$ 210,00

Fonte: IMEA

Índice de preços

Cesta Básica.....	R\$ 742,19
-------------------	------------

Fonte: IMEA

Cotações

Dólar
+ 1,46%
R\$ 5,491

Bovespa
+ 0,07%
135.878,16 pts

Euro
+ 1,35%
R\$ 6,079

Selic
(10,50% a.a.)

Salário mínimo
R\$ 1.412,00



HR Sorriso: número de cirurgias cresceu 29%

O Hospital Regional de Sorriso realizou 2.656 procedimentos cirúrgicos no primeiro semestre de 2024. De acordo com um levantamento realizado pela unidade, o número representa um aumento de 29% em relação ao mesmo período de 2019, quando foram realizados 2.054 procedimentos. *Página - 8*

DIVULGAÇÃO

ORÇAMENTO 2025



RECEITA DE R\$ 38 BILHÕES

A Sefaz apresentou em audiência pública, na Assembleia Legislativa, o Projeto da Lei de Diretrizes Orçamentárias (PLDO) para o exercício de 2025. Este foi o segundo debate público sobre a previsão orçamentária, que projeta uma receita líquida de R\$ 38.032 bilhões, cerca de 8,5% a mais que o valor projetado na LDO deste ano. *Página - 3*

DIVULGAÇÃO

SOJA

Será preciso atenção à florada para possíveis impactos do La Niña

O AJAQUJVID



O El Niño sai de cena e abre espaço para a chegada do La Niña, que segundo o Centro de Previsão Climática dos Estados Unidos (CPC/NCEP), tem 66% de chances de ocorrer, entre setembro e novembro deste ano. E assim as preocupações da classe produtora brasileira continuam. *Página - 3*

Amazonia Seguros

Todo tipo de seguro a gente faz!

(66)99985-4325
 @amazoniasseguros
 www.amazoniasseguros.com.br
 Av. Gov. Júlio Campos, 1245 St. Comercial, Sinop - MT

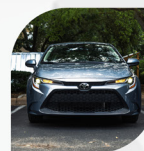

Editorial

Além do desmate

Poucas coisas superam as evidências científicas no ajuste de políticas públicas. Após o negacionismo de Jair Bolsonaro, Lula precisa aperfeiçoar sua sensata política ambiental com dados objetivos.

O uso do solo e suas mudanças, como a conversão de florestas em pastagens e lavouras, responde por três quartos das emissões brasileiras de carbono. O desmate na Amazônia turbinou o aquecimento global, que, por sua vez, deixa as áreas verdes mais vulneráveis.

Na primeira etapa desse ciclo vicioso, a biomassa desmatada se converte em CO₂ e engrossa a capa que retém calor na atmosfera. Na segunda, a alta temperatura impacta o regime de chuvas e resseca o bioma, que pode entrar numa espiral de estiagem, fogo e morte.

Até o momento, o governo federal dá prioridade ao desmatamento, como deve ser. Estudos vêm indicando, no entanto, que uma destruição mais insidiosa, a chamada degradação florestal, pode minar parte desse esforço.

Pesquisa da Universidade Wake Forest, publicada na revista da academia de ciências dos EUA no começo deste mês, destaca esse terceiro elo da cadeia devastadora. O artigo aponta que a extração de madeira, queimadas e outras atividades estariam lançando mais carbono na atmosfera que o próprio desmatamento por corte raso.

O clima sofre um duplo golpe da sociedade brasileira na sua gestão da maior floresta tropical do planeta. Golpe que ricocheteia na própria Amazônia, fustigada pela atmosfera aquecida, e no Brasil quase todo, sob a ameaça de colapso pelos "rios voadores" que ela origina e que levam chuvas para as regiões Sudeste e o Sul.

Cabe ao Ministério do Meio Ambiente ampliar as medidas de prevenção e combate ao desmatamento para conter também as atividades degradadoras que não utilizem o corte raso. E não só na Amazônia.

O cerrado —bioma mais ameaçado do Brasil— contribui para a emissão de CO₂ e tem papel fundamental na regularização de recursos hídricos para a agropecuária. A multiplicação de impactos sobre o ambiente e o clima exige uma política igualmente multifatorial.

“

O uso do solo e suas mudanças, como a conversão de florestas em pastagens e lavouras, responde por três quartos das emissões brasileiras de carbono

”

Ranking dos Políticos

Um bom governo aparece primeiro em **nossas mentes**, depois em Brasília.



IMAGEM DO DIA



O corpo de uma mulher, 46 anos, foi encontrado dentro do porta-malas do carro dela, na Rodovia dos Imigrantes, em Várzea Grande, na madrugada desta quarta (21). De acordo com a Polícia Civil, a vítima foi identificada como Jusiley Borges Pinto. Segundo os policiais, o corpo foi encontrado por volta de 0h30, no Bairro Ouro Verde. A polícia informou que os familiares de Jusiley estavam em busca dela, que estava desaparecida. O carro dela foi encontrado pela Polícia Militar nas proximidades de um posto de gasolina, durante uma vistoria realizada no veículo. A filha de Jusiley, Julia Oliveira, informou que a mãe trabalhava em um escritório de advocacia e que tinha saído de casa na terça (20) por volta de 12h para trabalhar e, após isso, não teve mais contato com ela. "Não sabemos ao certo o que aconteceu, se foi armação ou roubo. Ela só disse que ia sair para trabalhar e foi pra Várzea Grande", contou.



BRASNORTE TEM PREFEITO X DELEGADO

O prefeito de Brasnorte, Edelo Ferrari (UB) busca a reeleição com a mesma chapa vitoriosa de 2020. Mantém a vice Professora Rose, que mudou do PP para o PSB. Edelo conta com a força da máquina e com apoio de cinco partidos, sendo eles MDB, PSB, PSD, PRD e União. Em 2020, Edelo conseguiu derrubar o projeto de reeleição do então prefeito Mauro Rui Heisler. Agora, na busca de novo mandato, enfrenta um páreo duro, o polêmico delegado de polícia bolsionista Eric Fantin (PL), que vem disparando duras críticas à administração municipal. Candidato a cargo eletivo pela primeira vez e sem papas na língua, Eric escolheu para vice Terê da Educação (PP), e aglutina quatro partidos no arco de alianças: PL, PP, Republicanos e PMB.

"RECADO" A JUÍZ

O procurador de Justiça aposentado Mauro Viveiros disse que o juiz Wladimir Perri, que atuou na 12ª Vara Criminal de Cuiabá, fez uma "jogada de mestre" ao não se declarar suspeito no processo em que julga a morte de Ramon Alcides, filho do procurador. Perri e Viveiros não tinham uma relação amistosa quando ele atuava no MPE, por isso, o procurador aposentado pediu a suspensão do magistrado no processo sobre a morte de seu filho. O magistrado garantiu não ser suspeito na ação e absolveu, em 2022, a bióloga Rafaela Screnci de enfrentar o júri popular. A bióloga é acusada de atropelar e matar Ramon e uma colega do rapaz, em dezembro de 2018. Em representação contra o juiz ao CNJ, o procurador aposentado apontou "manobra ilegal", "sorrateira" e ironizou classificando o juiz como "astuto". "O impedir que o Tribunal conhecesse a arguição de sua suspeição, o reclamado pôde se manter no controle do processo para absolver a ré, prejudicando os recursos em sentido estrito interpostos pelo MP e pelos assistentes da acusação. Uma 'jogada' de mestre! Mas o processo jurisdicional não é um jogo em que vence o mais astuto", disse. A decisão de Perri foi reformada pelo Tribunal de Justiça, e a bióloga enfrentará o júri popular, ainda em data a ser definida.

APOSTA DO PSB

O gestor público Ilde Taques, que integra a equipe de assessores do deputado estadual Max Russi, figura na lista dos mais cotados do PSB na disputa por quatro possíveis vagas de vereador em Cuiabá. Taques é considerado um dos sete mais competitivos da chapa, que tem 28 candidatos, assim como os vereadores e candidatos à reeleição Didimo Vovó e sargento Joelson do Amaral, além do ex-secretário-adjunto de Cultura, Esporte e Lazer do Estado, Jan Moura, do ex-vereador Adilson Levante, do servidor público Jean Barros e da jornalista Katiúscia Manteli. Esta é a segunda vez que Ilde Taques, que tem atuação forte na área social, disputa cadeira de vereador na Capital. Em 2012, pelo PDT, ele não se elegeu, mas conquistou boa votação, chegando na época a 1.241 votos.

Coluna Tecnologia

Eu, Robô? Empresa chinesa diz que seu robô humanoide está pronto

O modelo G1 do robô humanoide da chinesa Unitree Robotics está pronto para fabricação em escala industrial.



Pelo menos, é o que afirma um vídeo publicado pela empresa no YouTube nesta semana.

Pelo que o vídeo mostra, o robô consegue andar, pular, correr, dançar e subir e descer escadas. Além disso, o humanoide G1 consegue até manter o equilíbrio se empurrado ou se esbarrar em algo/alguém.

O robô humanoide desta linha da Unitree foi revelado em maio de 2024. Mas seu visual — com espaço vazio onde seria o "rosto" e cotos onde seriam mãos — ainda remetia a projetos experimentais. Agora, ele parece mais um produto acabado e pronto para ser fabricado em massa. Pelo menos, é a impressão que o "rosto" semelhante a um visor e mãos com dedos passam.

A Unitree divulgou que, ao longo dos meses desde a revelação do robô, engenheiros aprimoraram o G1 para atender aos requisitos para produção em massa. Entram aqui

os ajustes na aparência e melhorias no desempenho do robô. Em comparação ao demonstrado em maio, o ambiente de aprendizado de reforço simulado trouxe novos truques para o arsenal do robô humanoide.

O robô G1 da Unitree tem 1,32 m de altura e pode se dobrar até 690 x 450 x 300 mm caso um operador deseje pegá-lo e guardá-lo num armário. Mas seria um esforço e tanto, considerando que o robô pesa 35 quilos.

Seu "rosto" com anéis de LED tem tecnologia 3D LiDAR e uma câmera de profundidade RealSense. Também traz um conjunto de microfones com cancelamento de ruído para comandos de voz e um alto-falante estéreo de 5 W para respostas.

O robô também conta com bateria de 9.000 mAh cuja carga dura cerca de duas horas. As juntas oferecem 23 graus de liberdade no total. E o humanoide pode andar a pouco mais de 7 km/h. Seu preço começa em US\$ 16 mil (R\$ 87 mil, em conversão direta). Teria coragem?

Calor baixa pressão de quem é hipertenso?

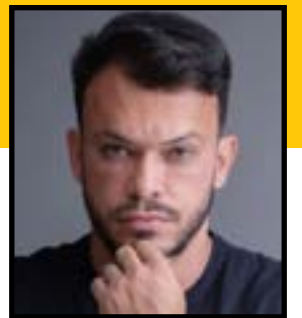

MAX LIMA

Isso porque alimentos desse tipo contribuem para que o fluxo sanguíneo fique concentrado no sistema digestivo, o que pode gerar insuficiência circulatória em outras regiões do corpo e uma bela congestão

A resposta é sim. Por isso nessa época do ano em que o calor é exaustivo aqui na região metropolitana é importante que hipertensos e cardiopatas que utilizam medicamentos vasodilatadores fiquem atentos para evitar quedas bruscas de pressão baixa.

A queda de pressão geralmente causa não só tontura ou vista embaçada, mas também desmaios e até distúrbios nas artérias coronárias.

O que acontece é que nas altas temperaturas, as artérias ficam mais dilatadas e oferecem mais espaço para que o sangue circule entre elas.

Portanto, hipertensos e cardiopatas que utilizam medicamentos vasodilatadores devem ficar atentos para evitar sofrer eventuais crises de hipotensão, ou pressão baixa, como dizemos popularmente, já que o problema pode desencadear não só tontura ou vista embaçada, mas também desmaios e até distúrbios nas artérias coronárias. É importantíssimo passar por uma reavaliação médica.

Pacientes idosos são mais sensíveis às mudanças de temperatura do que os mais jovens.

Porém, uma consulta é fundamental em ambos os casos, já que, dependendo do problema, pessoas mais novas talvez precisem alterar o tipo de medicação que utilizam também.

Inclusive é muito importante res-

saltar que qualquer mudança na ingestão de um determinado tipo de medicamento deve ser sempre prescrita por um médico, após a realização de todos os exames necessários e, nunca, por conta do próprio paciente.

Um outro fator capaz de interferir na pressão arterial durante o calor é a desidratação.

Em dias quentes o corpo perde uma grande quantidade de líquido e sais minerais.

Quando essas substâncias não são repostas adequadamente, o organismo tem dificuldade para funcionar, o que resulta em cansaço excessivo e também em queda de pressão.

Para evitar esse quadro, é fundamental repor as perdas geradas pelo suor por meio da ingestão constante de água, sucos naturais e, com a devida orientação médica, bebidas isotônicas.

Vale lembrar que o consumo de comida gordurosa também deve ser evitado nesta época do ano.

Isso porque alimentos desse tipo contribuem para que o fluxo sanguíneo fique concentrado no sistema digestivo, o que pode gerar insuficiência circulatória em outras regiões do corpo e uma bela congestão.

MAX LIMA É MÉDICO ESPECIALISTA EM CARDIOLOGIA E TERAPIA INTENSIVA

EXPEDIENTE

DIÁRIO DO ESTADO
DIÁRIO DO ESTADO MT GRÁFICA E EDITORA LTDA
CNPJ: 22.770.157/0001-39



Diário do Estado de Mato Grosso

SINOP
Rua dos Angelins, 10 Sala 02 - Jardim dos Oliveiras - Sinop-MT
CEP 78552-442 Caixa Postal 180

CUIABÁ
Rua dos Angelins, 10 Sala 02 - Jardim dos Oliveiras - Sinop-MT
CEP 78552-442 Caixa Postal 180

Diretor-Geral
Carlos Oliveira

Diretor de Redação
José Roberto Gonçalves

Editor de Política
Clemerson Mendes

Diagramação e Artes
Thiago Stovinski

E-mails

atendimento@diariodoestadomt.com.br
comercial@diariodoestadomt.com.br

redacao@diariodoestadomt.com.br

Fone: 66 3535-1000

OS ARTIGOS DE OPINIÃO ASSINADOS POR COLABORADORES SÃO DE RESPONSABILIDADE EXCLUSIVA DE SEUS AUTORES

ASSINATURAS

Sinop - R\$ 600,00 anual
Outras cidades - R\$ 800,00 anual

www.diariodoestadomt.com.br

Sefaz apresenta LDO 2025 com receita prevista de R\$ 38 bi

ORÇAMENTO. Dentre as estratégias orçamentárias está a manutenção da Capag A e investimento em 15% da receita corrente líquida

FOTO: LORRANA CARVALHO

DA REPORTAGEM

A Secretaria de Estado de Fazenda (Sefaz) apresentou em audiência pública, na Assembleia Legislativa, o Projeto da Lei de Diretrizes Orçamentárias (PLDO) para o exercício de 2025. Este foi o segundo debate público sobre a previsão orçamentária, que projeta uma receita líquida de R\$ 38.032 bilhões, cerca de 8,5% a mais que o valor projetado na LDO deste ano.

O projeto foi apresentado pelo secretário adjunto do Orçamento Estadual, Ricardo Capistrano, que destacou dois aspectos principais que orientaram a definição das metas fiscais e a estratégia orçamentária do Estado para 2025. Um dos objetivos é a manutenção da nota A na capacidade de pagamento (Capag), que avalia o endividamento, a poupança corrente e o índice de liquidez do Estado, conforme medido pelo Tesouro Nacional.

Outro objetivo é manter o nível de investimentos públicos em, no mínimo, 15% da receita corrente líquida, conforme o Estado tem executado nos últimos anos.

“Temos dois objetivos

bem claros em relação às diretrizes definidas sob o ponto de vista fiscal: continuar investindo 15% da receita corrente líquida e manter a capacidade de pagamento do Estado com nota A. Isso também demonstra que Mato Grosso possui uma boa condição fiscal, o que nos permite realizar uma execução eficiente das políticas públicas. Temos esse desafio e essa diretriz de manter esses resultados nos próximos anos, e 2025 não será diferente”, afirmou Ricardo Capistrano.

No que se refere aos investimentos, serão realizadas 48 ações em 14 órgãos estaduais, conforme as metas e prioridades estabelecidas no PLDO 2025. As áreas de educação, saúde, segurança e assistência social estão entre as que terão programas e ações prioritizadas no exercício financeiro do próximo ano.

De acordo com os dados apresentados, a receita líquida prevista é de R\$ 38.032 bilhões, enquanto as despesas projetadas somam o mesmo valor, respeitando o princípio de equilíbrio entre receita e despesa. Essas despesas in-

cluem investimentos, gastos com pessoal, juros e encargos da dívida, além de outras despesas correntes.

Para elaborar essa projeção econômica, a equipe do Governo Estadual considera indicadores e parâmetros econômicos, bem como os riscos fiscais que impactam a arrecadação do Estado. Entre os pontos analisados, destacam-se os riscos associados à reforma tributária, às demandas judiciais e possíveis alterações nas legislações tributárias.

A apresentação foi acompanhada pelo deputado estadual e presidente da Comissão de Fiscalização e Acompanhamento da Execução Orçamentária (CFAEO), Carlos Avallone. Em seu discurso, o parlamentar agradeceu ao Governo do Estado por incorporar propostas do legislativo no PLDO. O parlamentar ressaltou os prazos previstos para a aprovação do projeto de lei.

“Primeiramente, quero parabenizar o Governo do Estado, a Sefaz e a Sefap por terem incorporado as propostas da Assembleia que consideramos muito importantes, como



Audiência pública para debater o PLDO 2025

as questões de saúde mental e do orçamento mulher. Algumas informações econômicas são um pouco preocupantes. Foram

dadas as explicações e agora, vamos aprofundar nossos estudos. Temos um prazo até 13 de setembro para emendas, e a votação

deve ocorrer até o final de setembro. Vamos trabalhar para que isso aconteça”, declarou o deputado Carlos Avallone.

COLÍDER

Carismático e popular, Maninho mantém a liderança absoluta

FOTO: DIVULGAÇÃO

DA REPORTAGEM

O atual prefeito de Colíder, Emerson Máximo, o Maninho, caminha tranquilo para a reeleição. O mesmo União Brasil do governador Mauro Mendes, Maninho iniciou a campanha pelo segundo mandato como grande favorito. E o cenário lhe favorece em todos os sentidos.

Gestor carismático, com boa popularidade e várias entregas, especialmente de obras estruturantes, Maninho vai à reeleição com a força da máquina e uma ampla vantagem nas intenções de voto em relação aos demais candidatos.

Conforme aponta o Instituto MGS Marketing & Dados, hoje o prefeito detém 63,7%. Para se ter ideia, o segundo colocado é o ex-prefeito Jaiminho Marques (Podemos), que aparece com 13% e, em terceiro lugar, a vereadora Flavinha Rodrigues (Republicanos), com 10%.

Como o percentual de indecisos é baixíssimo, menos de 3%, significa que quase todo eleitorado colidense já decidiu em quem votar para prefeito. Ademais,



Emerson Máximo lidera campanha à reeleição

dos cinco concorrentes, Maninho é o que registra a menor rejeição, com 6%, enquanto 19% não votariam

em Jaiminho e 18% disseram que não votariam de jeito nenhum em Flavinha.

A pesquisa foi feita en-

tre 7 e 10 deste mês, com margem de erro de 5% para mais ou para menos e sob registro 0688/2024.

CUIABÁ

“Não acredito em 1º turno”, diz Russi sobre disputa na Capital

DA REPORTAGEM

O deputado estadual Max Russi (PSB) afirmou não acreditar que o deputado estadual Eduardo Botelho (União), candidato a prefeito de Cuiabá, consiga vencer a eleição ainda no primeiro turno.

“Não acredito em primeiro turno, mas eleição é eleição, tudo é possível. Particularmente acredito em uma eleição de dois turnos. A não ser que na reta final a população entenda que é melhor acabar a eleição no primeiro, mas acho que serão dois turnos”, disse à imprensa.

A declaração foi dada após Max ser questionado sobre a possibilidade de Botelho ter uma escalada nos votos que poderia superar seus adversários ainda na primeira rodada. No último

levantamento divulgado pelo instituto MT Dados Botelho, aparece com 39% das intenções de votos na modalidade estimulada.

De acordo com a pesquisa, o deputado também venceria qualquer simulação de segundo turno. Apesar de animado com o crescimento de Botelho na pesquisa, a primeira feita após o início da campanha eleitoral, Max reiterou que este é o primeiro passo do candidato e defendeu que a campanha seja feita em etapas.

“É uma pesquisa boa, desde o início o Botelho está com 30 e poucos por cento e mantendo assim vai estar no segundo turno. Como eu falo, é uma eleição de dois turnos, é uma pesquisa positiva e ficando nessa casa acho que é bastante tranquilo”, disse.

FOTO: DIVULGAÇÃO



Deputado apoia a candidatura de Eduardo Botelho

L.R.VERDE

Binotti desiste da disputa e dois concorrem à Prefeitura

FOTO: DIVULGAÇÃO

DA REPORTAGEM RD News

Em Lucas do Rio Verde, um dos municípios que mais cresce no país, com 36 anos de emancipação e já com quase 100 mil habitantes, o ex-prefeito Luiz Binotti acabou jogando a toalha.

Concluiu que, pelo cenário eleitoral, iria perder de novo o Executivo para o hoje prefeito Miguel Vaz, que escolheu para companhia de chapa o empresário Joci Piccini, que foi vice de Marino Franz. Sem candidatura majoritária, o PSD de Binotti participa do pleito apenas com 10 candidaturas a vereador.

E o PSD, que tem também como uma das principais lide-



Vaz caminha para reeleição; Binotti desiste

ranças o ministro Carlos Fávaro (Agricultura e Pecuária), que mora no município, não fechou

aliança nem com Miguel e nem com o candidato de oposição, pastor Cristiano Ossuchi, que de-

finiu de vice a empresária Marli Cattani, irmã do deputado estadual Gilberto Cattani.

AGRICULTURA		
Cotação do dia: 13/08/2024		
SOJA	Rondonópolis	R\$/sc 118,00
MILHO	Sorriso	R\$/sc 37,90
ALGODÃO	Rondonópolis	R\$/@ 126,89
FONTE:IMEA		

PECUÁRIA		
Cotação do dia: 13/08/2024		
BOI	Canabrava do Norte	R\$/@ 200,50
VACA	Feliz Natal	R\$/@ 190,00
LEITE	Nordeste	R\$/l 2,24
FONTE:IMEA		

CONJUNTURA ECONÔMICA		
Cotação do dia: 31/07/2024		
Casta Básica	Cuiabá	R\$ 742,19
VBP MT	Mato Grosso	R\$ bi 163,26
Emp. Agro	Mato Grosso	448.837
FONTE:IMEA		

Dólar Comercial
5,4697 +0,37%

Dólar PTAX
5,4502 -0,68%

Dólar Turismo
5,6806 +0,26%

Euro Comercial
6,0244 +0,54%

Euro x Dólar
1,1024 +0,64%

Mega-Sena
Concurso 2761 (13/08/24)
03 22 34 44 49 57
Acumulada: R\$ 50.000.000,00

Quina
Concurso 6506 (13/08/24)
04 11 14 38 78
Acumulada: R\$ 17.000.000,00

Bolsa de Valores | BVSP Bovespa IND

Pontos	Volume	Máxima (Dia)	Minima (Dia)	Varição
133.532,91	21,34 bi	133.777,19	132.112,23	+ 0,79 %

Última atualização: 14/08/2024 às 16h15

Vai ser preciso atenção a florada para possíveis impactos do La Niña

SOJA. Ferramentas como o uso de termorregulador da multinacional DVA serão fundamentais para o desenvolvimento da safra

FOTO: DIVULGAÇÃO

ASSESSORIA DE IMPRENSA

O El Niño sai de cena e abre espaço para a chegada do La Niña, que segundo o Centro de Previsão Climática dos Estados Unidos (CPC/NCEP), tem 66% de chances de ocorrer, entre setembro e novembro deste ano. E assim as preocupações da classe produtora brasileira continuam.

Para aqueles que pensavam ter passado já pelas situações atípicas relacionadas ao clima, enganaram-se, pois, os especialistas alertam agora para os possíveis impactos desse outro fenômeno climático e a necessidade de preparação para o bom estabelecimento das lavouras. Especialmente para com o plantio da safra verão de soja 2024/25, que está para começar em algumas regiões.

O engenheiro agrônomo e Head Crop Nutrition Latam da multinacional DVA, Bruno Francischelli, explica que essas alterações climáticas causam estresse nas plantas, como por exemplo frentes frias, dias mais quentes ou semanas mais ou menos chuvosas. "Como reflexo dessa condição, a planta de soja faz o abortamento da flor", diz.

Para ajudar a classe produtora nessa situação, a multinacional desenvolveu um osmorregulador e termorregulador, o Osmobetan. Ele tem uma formulação inédita no mercado, com Glicínia Betaína, Ácidos

Fúlvicos e Ácido Fólico, e o seu foco é proteger as plantas na floração, garantindo assim melhor produtividade em anos de adversidades climáticas.

"Estas oscilações térmicas tendem a prejudicar a lavoura. Por isso é importante estar atento e preparar a soja para esse possível cenário de estresse", reforça o especialista.

MAIS VANTAGENS

O termorregulador também tem outro benefício de destaque, ele protege a planta da salinidade no solo. Este que possui uma quantidade de sal oriunda dos lençóis freáticos.

"Isso para a planta é ruim, já que esse sal é como se fosse uma seca forçada, ele compete com a planta por água. No Brasil não há tanto esse problema, mas em regiões do Paraguai e Bolívia sim", detalha Francischelli.

RESULTADO NA PRÁTICA

O termorregulador Osmobetan já teve seus resultados consolidados na safra 23/24, mas agora com novos estudos a empresa vem lançando uma nova oportunidade que é a sinergia entre duas tecnologias com a opção da utilização com o AMINO 75, uma tecnologia de elevada concentração de L-aminoácidos, que visa ajudar a planta em seu metabolismo vegetal. Que somado a isso, tam-



Ferramentas auxiliam as plantas contra o estresse desse período

bém auxilia a soja em seu desenvolvimento, floração e fases finais.

Os resultados de pesquisas realizados pela DVA e compi-

lados da safra 2023/24 mostram um resultado médio de incremento de 12% na produtividade com a utilização de duas aplicações de Osmobetan na dose

de 500 ml/ha + Amino75 150 g/ha e de 10% quando utilizado o Osmobetan 300 ml + Amino75 150g/ha. "Com essa nova opção conseguimos inclusive levar ao

agricultor um custo mais baixo da aplicação com altíssimo retorno financeiro a utilização das tecnologias", finaliza Francischelli.

MILHO

Valor médio em MT não cobre despesas da safra 2024/25

DA REPORTAGEM Canal Rural

Apesar da retração de 0,07% na projeção do custeio da safra 2024/25 de milho em Mato Grosso, o Ponto de Equilíbrio para pagar as despesas segue superior a temporada 2023/24.

Para se ter uma ideia, o valor necessário para cobrir o Custo Operacional Efetivo (COE) é 3,80% maior ao preço médio da saca de 60 quilos negociada em julho.

Em julho, o custeio da safra 2024/25 de milho em Mato Grosso ficou cotado em média a R\$ 3.226,35 o hectare. Um "declínio" de apenas 0,07% em relação às perspectivas de junho.

Tal recuo, segundo o Acompanhamento dos Custos das Produções Agropecuárias de Mato Grosso Safra 2024/25 (Acapa-MT), foi impulsionado pela diminuição

no custo com sementes e defensivos, de 2,16% e 2,32%, respectivamente. Com o ajuste observado no custeio, além do decréscimo nas despesas com o arrendamento, o COE ficou em R\$ 4.584,29 o hectare, 0,11% menor que em junho.

Entretanto, de acordo com o acompanhamento, ao se analisar o Ponto de Equilíbrio, levando em consideração a produtividade média de 114,04 sacas por hectare da safra 2023/24, uma vez que ainda não há projeções para o ciclo 2024/25, o produtor necessita negociar a saca de milho a pelo menos R\$ 40,20 na safra 2024/25 para cobrir o COE.

Conforme o Instituto Mato-grossense de Economia Agropecuária (Imea), o valor necessário é 3,80% superior ao preço médio de R\$ 38,73 ao qual a saca de 60 quilos foi comercializada no mês de julho.



FOTO: CANAL RURAL

Saca de 60 kg de milho em julho foi vendida em média a R\$ 38,73

"Assim, apesar do recuo nas despesas com insumos para a temporada futura, o Ponto

de Equilíbrio continua superior ao da safra 2023/24", frisa o Imea.

ENTRARAM EM MT

52 animais descaminhados da Bolívia são sacrificados

DA REPORTAGEM Canal Rural

Fiscais do Instituto de Defesa Agropecuária de Mato Grosso (Indea-MT), abateram 52 vacas adultas descaminhadas da Bolívia com destino a Cáceres sem procedência sanitária. O acompanhamento da entrada dos animais em território brasileiro foi feito via drone, seguindo o caminho até a propriedade de destino.

Ao chegar no local, foi feita abordagem com a solicitação de documentos sanitários que não existiam, visto que o estado não possui tratado de certificação internacional com a Bolívia. Diante da não apresentação da documentação sanitária, foi fei-

to o sacrifício sanitário de 52 vacas adultas acima de 36 meses.

"Durante o período de 30 dias nós fizemos um serviço de inteligência em parceria com o Grupo Especial de Fronteira (Gefron), para atuar de uma forma mais incisiva na fronteira Brasil/Bolívia. Isso resultou em uma operação que realizamos ontem, na qual foi apreendido um caminhão que estava transportando 52 animais - vacas adultas, acima de 36 meses - de forma irregular", explica a Emanuelle de Almeida, presidente do Indea-MT.

A entrada ilegal de animais, sem procedência sanitária, coloca em risco a saúde humana e o rebanho de Mato Grosso, além de violar tratados



FOTO: DIVULGAÇÃO

Acompanhamento da entrada das vacas foi feito via drone

internacionais do Brasil com a Organização Mundial de Sanidade Animal (OIE).

O Instituto possui 4 equipes que funcionam 24 horas na divisa Bolívia - Mato Grosso.

Além disso, operam com serviços de inteligência para analisar todo o trânsito de onde será feita a triangulação do ingresso dos animais no estado e a destinação deles.

EMPRESAS PÚBLICAS

Sicredi disponibiliza Fundos de Investimento para RPPS

DA REPORTAGEM

Com 121 anos de história, o Sicredi está presente em todos os estados brasileiros e contabiliza mais de 8 milhões de associados. Disponibiliza um portfólio de soluções financeiras diversificado, para atender as necessidades das pessoas físicas, incluindo produtores rurais, e empresas, entre elas instituições públicas.

Para este último perfil de associado, um dos produtos bastante acessado é o Regime Próprio de Previdência Social (RPPS), para o qual o Sicredi reúne mais de 10 opções de fundos de investimento, que atendem cerca de 550 prefeituras no país atualmente e somam mais de R\$ 4 bilhões em recursos aplicados.

Mas afinal, o que é o Regime Próprio de Previdência Social (RPPS)? É um sistema de previdência voltado ao servidor público que possui cargo efetivo no município, no Estado ou na União, e garante aos servidores os benefícios de aposentadoria e de pensão por falecimento.

Prefeituras e governos fazem a gestão desses recursos e podem aplicá-los em instituições financeiras, alocando em fundos de investimento que rentabilizam o montante de acordo com a meta atuarial - valor mínimo esperado para a rentabilidade de um investimento em fundo de previdência -, para pagamento dos benefícios. De acordo com a Resolução CMN 4.963/2021, os recursos do regime podem ser aplicados em Títulos Públicos Federais e Fundos de Investimento. Dentre as opções disponibilizadas pelo Sicredi estão Sicredi Liquidez Empresarial, Sicredi Taxa Selic, Sicredi IRF-M1, Sicredi IRF-M, Si-

credi IMA-B 5 e Sicredi IMA-B.

Para estar ainda mais próximo dos associados e entender as necessidades dos gestores, servidores, conselheiros e controladores de fundos municipais, o Sicredi estará presente no 11º Encontro de Gestores de RPPS do Estado de Mato Grosso. Considerado o maior evento previdenciário do Centro-Oeste, ocorre no Felici Buffet, em Cuiabá, de 19 a 21 de agosto, e reúne os profissionais para apresentar as últimas tendências, mudanças e inovações no setor previdenciário.

Realizado pela Associação das Entidades de Previdência do Estado e Municípios Mato-grossenses (Apemat), o Encontro tem apoio institucional do Ministério da Previdência Social; da Associação Brasileira de Instituições de Previdência Estaduais e Municipais (Abipem), do Consórcio Público Intermunicipal dos Regimes Próprios dos Municípios Mato-grossenses (Consprev MT), do Tribunal de Contas de Mato Grosso (TCE-MT), e instituições financeiras que atuam na área de gestão de RPPS, como o Sicredi.

"O 11º encontro de gestores de RPPS da Apemat será um marco na política previdenciária dos RPPS do Estado do Mato Grosso. Estamos muito animados com a alta procura pela capacitação profissional pelos RPPS do Estado. A programação está riquíssima, com temas de alta relevância e importância", pontua a presidente da associação, Daniela Sevigani. Ela ressalta ainda a importância de parcerias para a realização do evento, pois "chancela a nossa credibilidade, assim como reconhece a importância que o Sicredi dá para o associativismo", finaliza.

FOTO: DIVULGAÇÃO



65 prefeituras em MT têm seu regime próprio de previdência social na instituição financeira cooperativa

Wesley sofre lesão na coxa e é novo desfalque contra o Bolívar

FLAMENGO. Lateral não foi relacionado para a partida da Libertadores

DA REPORTAGEM

O Flamengo informou nesta quarta (21) que o lateral Wesley sofreu uma lesão no músculo anterior da coxa direita.

O jogador não será relacionado para a partida contra o Bolívar, desta quinta (22), e é mais um desfalque para Tite na decisão da vaga nas quartas de final da Libertadores.

Wesley é a sexta baixa no Flamengo para a partida contra o Bolívar. Everton Cebolinha e Viña não jogam mais em 2024. Pedro, Arrascaeta e Gabigol, com lesões em suas respectivas coxas, só terão condições de atuar a partir de setembro.

Wesley foi um dos assuntos da semana no Flamengo. A Atalanta desistiu da contratação do lateral-direito, em um negócio que poderia render R\$ 120 milhões ao Rubro-Negro.

Ao chegar à sede da CBF para o sorteio das quartas de final da Copa do Brasil, o diretor executivo do Flamengo, Bruno Spindel, afirmou que Wesley não poderia viajar para a Itália sem que a Atalanta assinasse o contrato oficializando a transferência.

“O Flamengo foi comunicado extraoficialmente da desistência do Atalanta em relação ao Wesley. A gente conta esportivamente com o atleta, o Wesley tem um enorme potencial, tanto que acabou de renovar o contrato dele. A negociação seguiu



Wesley treinava no Ninho do Urubu

por muito tempo, chegou em valores que pareciam bons para todas as partes. De forma repentina a Atalanta desistiu do negócio”.

“Flamengo não é clube

de várzea. Nenhum jogador do Flamengo vai viajar sem contrato assinado. A gente é um clube brasileiro, grande, de padrão mundial. Se eles acham que isso aqui é

várzea, várzea é em outro lugar. Nenhum jogador do Flamengo viaja sem documento aprovado por todas as partes e contrato assinado por todas as partes. Aqui não

é várzea”, disse Spindel.

O Flamengo fez ontem seu último treino antes do jogo com o Bolívar. Para o jogo de quinta, em La Paz, o time pode perder até por um

gol de diferença, já que venceu o duelo do Maracanã por 2 a 0.

Derrota por saldo negativo de dois leva a decisão da vaga para os pênaltis.



eLOG
encomendas centro-norte

+150 Norte · Centro Oeste · Sudeste
LOCALIDADES

ENVIOS EXPRESSOS



**AGILIDADE
SEGURANÇA
RAPIDEZ**

(65) 3623-2939

(65) 9 9699-3505

www.elogcomendas.com.br

Aumento de 120% em restrição na CNH por problemas de vista

MATO GROSSO. Especialista detalha condições que agravam a situação

FOTO: DIVULGAÇÃO

ASSESSORIA DE IMPRENSA

O Conselho Brasileiro de Oftalmologia (CBO), com base em dados da Secretaria Nacional de Trânsito, divulgou um aumento de quase 80% nas restrições da Carteira Nacional de Habilitação (CNH) devido a problemas de vista nos últimos 10 anos.

Em 2024, cerca de 25,4 milhões de motoristas brasileiros enfrentam dificuldades na visão. No estado de Mato Grosso, o aumento dessa condição foi de 120%. Fatores como exposição prolongada às telas de computadores e celulares, além de doenças crônicas como o estresse, podem agravar a situação.

De acordo com o Dr. Elmer Salviano, oftalmologista do HOC- Hospital de Olhos de Cuiabá, o consumo exagerado de telas força a vista de forma a trazer embaçamento visual e desconforto.

"As telas menores diminuem a quantidade de piscadas por minuto, enquanto as maiores expõem mais os olhos ao brilho artificial. Em ambos os casos, a proximidade da tela estimula a miopia", destaca o especialista.

A miopia, condição que dificulta enxergar objetos distantes com clareza, atinge cerca de 59 milhões de brasileiros, segundo a Organização Mundial da Saúde (OMS). Desse modo, a condução de veículos é limitada, mediante o uso obrigatório de lentes ou óculos de grau.

Outro caso frequente é a visão monocular, visão igual ou inferior a 20% em um dos olhos, que se enquadra como deficiência visual desde 2021. Nesse



Vários fatores agravam a situação

cenário, Elmer recomenda o acompanhamento com um profissional para preservar a vista do olho ainda saudável.

Para evitar e amenizar as doenças oculares que prejudicam a vista, o oftalmologista re-

comenda hábitos como:

- atividades ao ar livre: Passar tempo ao ar livre, desconectado de telas, pode reduzir o risco de miopia;

- descanso dos olhos: Evitar longas horas em frente a dis-

positivos eletrônicos e se expor à iluminação natural reajusta a visão para a quantidade de piscadas por minuto;

- cuidado com as lentes de contato: Usuários devem retirar as lentes com cuidado e mãos

higienizadas, além de respeitar seu prazo de uso e descarte.

O oftalmologista reforça que, caso qualquer um desses sintomas seja notado, o ideal é procurar um profissional que possa examiná-lo e prescrever

o tratamento adequado. "Manter os exames em dia, além de melhorar a qualidade de vida, é essencial para que acidentes de trânsito sejam evitados. Se tem como prevenir, não há porque arriscar", conclui.

CERRADO

Produtores rurais contratam avião para combater incêndio

FOTO: DIVULGAÇÃO



DA REPORTAGEM

Produtores rurais uniram forças e contrataram um avião para lançar água sobre os incêndios na área de Cerrado localizada entre Tangará da Serra e Reserva do Cabaçal, na terça (20). O fogo na região já dura cerca de um mês, mas se intensificou na última semana.

Até sexta (16), a área localizada próxima ao Rio Jauru teve 40 mil hectares de

vegetação destruídos, o que equivale a cerca de 40 mil campos de futebol, no entanto, os produtores estimam que cerca de 120 mil hectares já foram queimados até esta terça (20), o que significa que o número pode ter triplicado.

"Já queimou uns 30 mil hectares dentro de reserva e uns 40 mil na região de Araputanga, e mais uns 50 em Tangará", contou Cássio Caramori, produtor rural. A ação de combate foi realizada por

alguns produtores da região, em parceria com as prefeituras de Reserva do Cabaçal e Araputanga, e governo do estado que, depois, contratou uma aeronave extra.

Além do avião, os produtores e bombeiros recorrerão até mesmo a um trator para abrir caminho, derrubando parte da vegetação criar aceiros.

As chamas se intensificaram na quinta (15) e formaram uma 'parede' de fogo

e fumaça. Uma equipe do Corpo de Bombeiros foi enviada para a região ainda na sexta para tentar evitar que o incêndio tomasse maiores proporções, no entanto, só conseguiram entrar com uma caminhonete devido ao espaço ser de difícil acesso. Ainda na última sexta, um redemoinho de fogo foi registrado por moradores, que disseram que o fenômeno fez com que as chamas se espalhassem mais depressa.

SINOP

Polícia Civil cumpre mandado de prisão de padrasto que estuprou enteada de 11 anos

DA REPORTAGEM

A Polícia Civil, por meio da Delegacia de Defesa da Mulher, Criança, Adolescente e Idoso de Sinop, cumpriu mandado de prisão preventiva de um homem investigado por estupro de vulnerável praticado contra a enteada de 11 anos.

As investigações iniciaram no dia 1º de agosto, após a mãe da vítima procurar a Delegacia da Mulher e registrar um boletim de ocorrência contra o companheiro, com quem convivia há três anos junto a dois filhos de outro relacionamento.

No dia dos fatos, quando chegou em casa, a mãe foi procurada pela filha que contou que o padrasto havia "mexido" com ela, ocasião em que ele levou a vítima para o quarto e pediu para ela tirar

a roupa, e em seguida sentiu muita dor.

Após as informações passadas pela mãe, a vítima foi ouvida por uma psicóloga da Delegacia da Mulher e por meio da escuta especializada e foi possível confirmar a situação do abuso sofrido. A criança passou por exame de corpo de delito que atestou a prática de conjunção carnal condizente com o relato da vítima.

Interrogado, o suspeito negou a prática do crime e ainda tentou alegar que a vítima era quem colocava as mãos dele nas partes íntimas dela. Após ter a ordem de prisão cumprida, o suspeito foi encaminhado para a Central de Flagrantes e posteriormente conduzido para a Penitenciária Dr. Osvaldo Florentino Leite, ficando à disposição da Justiça.

FOTO: DIVULGAÇÃO



Suspeito aproveitou momento em que companheira não estava para praticar o abuso

SEU VIZINHO RESPEITA ESSA LEI DE PRIVACIDADE?

De acordo com o Código Civil, é permitido abrir uma janela, construir terraço ou varanda desde que tenha pelo menos um metro e meio de distância do terreno vizinho. Já as janelas perpendiculares ou cuja visão não incida sobre a linha divisória não poderão ser abertas a menos de 75 centímetros.



©/Senado Federal

Número de cirurgias realizadas no Hospital Regional cresceu 29%

SORRISO. Com 72% das obras de modernização finalizadas, a unidade realizou 2.656 procedimentos cirúrgicos

DA REPORTAGEM

O Hospital Regional de Sorriso, administrado pela Secretaria de Estado de Saúde (SES-MT), realizou 2.656 procedimentos cirúrgicos no primeiro semestre de 2024. De acordo com um levantamento realizado pela unidade, o número representa um aumento de 29% em relação ao mesmo período de 2019, quando foram realizados 2.054 procedimentos.

A unidade é responsável pelo atendimento da Macrorregião Norte de Saúde, que abrange cinco regiões e 36 municípios. "O Hospital Regional de Sorriso, referência em alta e média complexidade para toda a região, tem aprimorado o seu serviço e apresentado boas performances. Assim como as demais unidades administradas pela SES, este hospital passa por uma ampla modernização em sua infraestrutura, que já está com 72% das obras concluídas. Com essa modernização, o nosso objetivo é ofertar um serviço de saúde cada vez mais eficiente para a população", destacou o secretário de Estado de Saúde, Gilberto Figueiredo.

A paciente Camilly Vitória da Silva, 18 anos, foi internada no hospital após sofrer um acidente de motocicleta, que resultou em uma fratura no úmero,

além de uma lesão neurológica em um dos nervos responsáveis pela sensibilidade do antebraço e da mão. Devido à gravidade das lesões, a jovem permaneceu internada na unidade por três meses.

Segundo o ortopedista Engels Abrantes, Camilly passou por quatro procedimentos cirúrgicos e, em seguida, foi encaminhada para um tratamento de enxerto de pele na área afetada. "Ela foi atendida na unidade com uma fratura grave e uma extensa lesão de pele, tão severa que não permitia a cobertura imediata. No centro cirúrgico, realizamos um procedimento conhecido como Controle de Danos, para estabilizar a situação. Posteriormente, foi realizado o enxerto de pele para tratar a área lesionada", contou.

A paciente, que foi atendida pela equipe multidisciplinar do Hospital Regional de Sorriso, agradeceu por todo acolhimento e assistência recebidos durante os meses em que esteve internada.

"Assim que cheguei, fui imediatamente atendida e levada às pressas para o centro cirúrgico, onde a equipe de ortopedia e cirurgia vascular realizou a operação. Tenho muito a agradecer à equipe que cuidou de mim durante esses três meses de internação, tornando o proces-



FOTO: DIVULGAÇÃO

Mais de 2,6 mil procedimentos no primeiro semestre de 2024

so mais leve. Sou especialmente grata às psicólogas, que me ajudaram a aceitar e enfrentar o longo período de recuperação", agradeceu.

A diretora do Hospital Regional de Sorriso, Ione Carvalho, explicou que o caso demandou o empenho de toda a equipe multidisciplinar e ressaltou a

qualidade do atendimento prestado pelo Sistema Único de Saúde (SUS) na unidade. "Graças ao comprometimento e à colaboração de toda a equipe de ortopedia, infectologia, clínica médica, além do setor de farmácia, tivemos um caso de sucesso. A paciente ainda necessitou de um prolongado tratamento

com antibiótico intravenoso, que foi realizado com excelência no ambiente domiciliar", disse.

A gestora ainda destacou que todos os atendimentos da unidade são realizados gratuitamente pelo SUS. "O Hospital Regional de Sorriso é a principal referência para urgência e emergência, trauma e ges-

tação de alto risco. Atendemos, via SUS, demandas eletivas e referenciadas de urgência da região, através da Central de Regulação Estadual, sendo porta aberta para gestantes de alto risco, concessionárias Rota do Oeste e Intervias, Corpo de Bombeiros e Serviço de Atendimento Móvel de Urgência (Samu)", finalizou.

Um guia completo de Sinop. Tudo o que você procura a um clique!

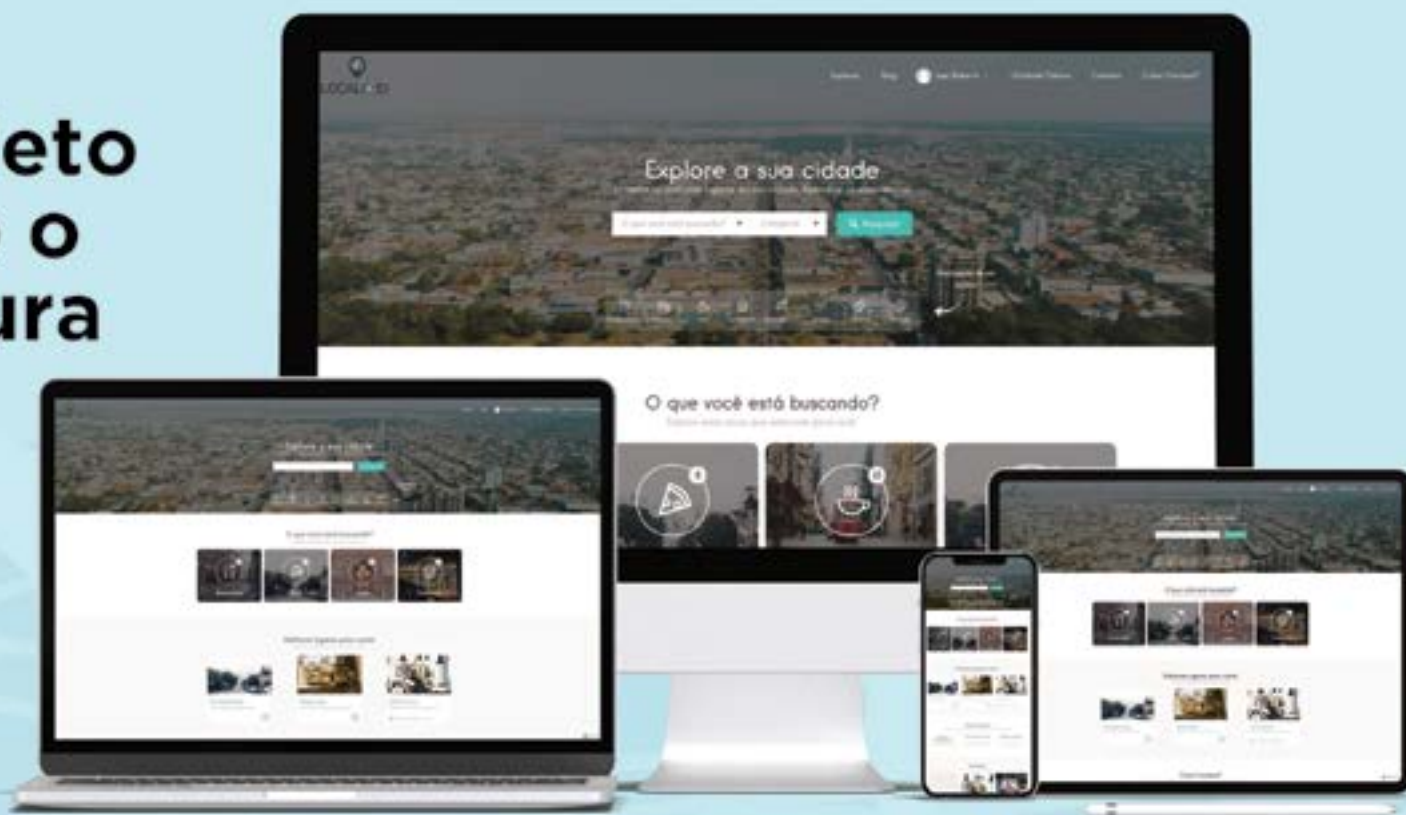

 Lista digital

 Guia Local

 Agenda Cultural

 Lazer e Turismo

 | www.localizei.com.br

Aponte a câmera do seu celular e fale conosco agora:



LOCALIZEI

 @localizei_sinop