

SORRISO

HOMEM TENTOU ESTUPRAR A MULHER DO SEU AMIGO

Página -7



VIA BRASIL

PROGRAMAÇÃO SEMANAL DE OBRAS NAS BRS 163 E 230

Página -7

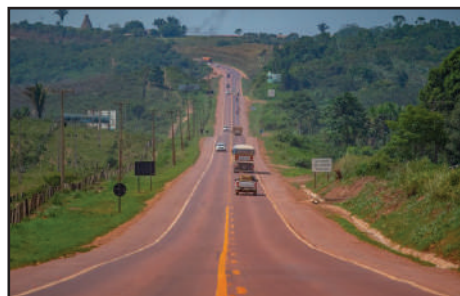

FLAMENGO

ALEX SANDRO É O SEGUNDO REFORÇO NA JANELA

Página -6

DIÁRIO DO ESTADO

TERÇA-FEIRA

O JORNAL DIÁRIO DO ESTADO DO MATO GROSSO

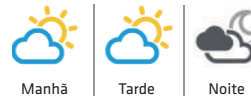

Máx 38 | Mín 21



WEBSITE

27 de Agosto de 2024 | Ano IV - Edição 1368 - R\$ 3,00 | Informações: 66 3535-1000 | www.diariodoestadomt.com.br | Fundado em 2019

DE RONDONÓPOLIS A LUCAS



Contrato da Ferrovia Estadual já prevê chegada até Cuiabá

A 1ª Ferrovia Estadual, lançada pelo Governo do Estado em 2021, já previa a chegada dos trilhos até Cuiabá. No contrato com a Rumo está prevista a construção de 743 km de trilhos, que se dividirão em dois ramais, um interligando os municípios de Rondonópolis a Cuiabá, e o outro, Rondonópolis com Nova Mutum e Lucas do Rio Verde.

Página -3

DE OLHO NO FUTURO: 130 ÓCULOS AOS ALUNOS DE SINOP

O "De Olho No Futuro" realizou na noite de sexta a entrega de 130 óculos de grau aos estudantes da rede pública de ensino de Sinop. O projeto, que teve início em 2015, já atendeu mais de 16 mil alunos (sendo 3 mil somente neste ano), distribuindo no total mais de 800 óculos de forma gratuita.

Página -7



Soja (saca 60Kg) Venda

Sinop.....	R\$ 121,10
Sorriso.....	R\$ 121,60
Lucas R. Verde.....	R\$ 122,00
Nova Mutum.....	R\$ 122,60
Rondonópolis.....	R\$ 126,50

Fonte: IMEA

Milho (saca 60Kg) Venda

Sinop.....	R\$ 39,60
Sorriso.....	R\$ 40,60
Lucas R. Verde.....	R\$ 41,00
Nova Mutum.....	R\$ 39,80
Rondonópolis.....	R\$ 41,45

Fonte: IMEA

Arroz (saca 60Kg) Venda

Sinop	
Arroz Sequeiro Cultivar Primavera.....	R\$ 120,00
Sorriso	
Arroz Sequeiro Cultivar Primavera.....	R\$ 120,00

Fonte: AGROLINK

Algodão

Cuiabá.....	R\$ 126,19
Sorriso.....	R\$ 125,16
Lucas R. Verde.....	R\$ 125,38
Nova Mutum.....	R\$ 125,71
Rondonópolis.....	R\$ 125,49

Fonte: IMEA

Boi Gordo (Compra comercial)

Sinop.....	R\$ 207,75
Nova Mutum.....	R\$ 210,00
Rondonópolis.....	R\$ 210,00

Fonte: IMEA

Índice de preços

Cesta Básica.....	R\$ 742,19
-------------------	------------

Fonte: IMEA

Cotações

	Dólar - 1,83 % R\$ 5,488
	Bovespa + 0,78 % 136.222,91 pts
	Euro - 1,07 % R\$ 6,142

Selic (10,50% a.a.)	Salário mínimo R\$ 1.412,00
-------------------------------	---------------------------------------

CARAVANA ILPF



DIVERSIDADE DE SISTEMAS EM MT

Desta terça a sexta, a Caravana ILPF estará em Mato Grosso fazendo visitas técnicas a fazendas e promovendo eventos em quatro municípios. A programação vai abranger diferentes estratégias de uso de sistemas de integração lavoura-pecuária e lavoura-pecuária-floresta.

Página -4

L.R.VERDE

4 macacos são encaminhados para santuário de primatas

DIVULGAÇÃO

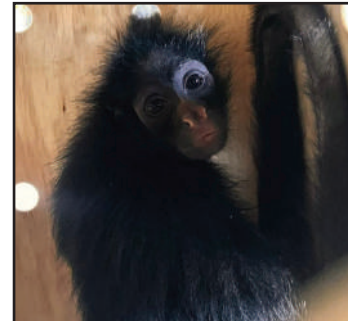

Quatro macacos foram destinados para o Santuário Onça Pintada, em Minas Gerais, por meio da Sema-MT. O santuário fica no município de Curvelo e integra o Plano de Ação Nacional para a Conservação dos Primatas Amazônicos ameaçados de extinção, cujas diretrizes são estabelecidas pelo Instituto Chico Mendes de Conservação da Biodiversidade (ICMBio).

Página -4

Amazônia Seguros

Todo tipo de seguro a gente faz!

(66)99985-4325
 @amazoniasseguros
 www.amazoniasseguros.com.br
 Av. Gov. Júlio Campos, 1245 St. Comercial, Sinop - MT



DIVULGAÇÃO

DIVULGAÇÃO

DIVULGAÇÃO

DIVULGAÇÃO

Editorial

Sinais de fumaça

Oscilações climáticas drásticas entre secas e inundações são sinais do aquecimento global. No Brasil, a natureza agora envia sinais de fumaça. O fogo na Amazônia e no pantanal produz nuvens de fuligem que chegam até Santa Catarina; chamus no interior de São Paulo encobrem o céu do estado.

O período do inverno é de fato mais seco, propício a queimadas, mas os eventos registrados até o momento situam-se fora da curva.

Desde 2010, a Amazônia vive estiagens mais fortes e prolongadas. Em 2023, o Rio Negro atingiu o menor nível em 120 anos, e a fumaça tomou conta de cidades da região.

Neste ano, com a mudança climática aliada ao El Niño, a seca no geral mais intensa no segundo semestre foi antecipada, o que aumentou os focos de calor já na primeira metade do ano.

Entre 1º de janeiro a 26 de julho, o bioma teve 21.221 desses eventos, ante 12.114 no mesmo período de 2005 — até então, ano com o maior número nas últimas duas décadas. A alta é de 75%. Com menos umidade e temperaturas em elevação, a vegetação resseca mais rápido e de modo mais intenso, produzindo enorme quantidade de matéria orgânica inflamável. É por isso que, em 2023 e neste ano, pesquisas revelam mudanças no padrão das queimadas.

Agora, o fogo não está ligado apenas ao desmatamento produzido pela agropecuária, mas atinge também florestas primárias —as que ainda não sofreram mudanças por atividade humana.

Essa combinação letal de estiagem com altas temperaturas possivelmente está por trás dos incêndios e da fumaça que atingem dezenas de cidades em São Paulo.

De 1º de janeiro a 23 de agosto, o estado teve 4.973 focos, sendo que quase metade (2.316) deles foram registrados em 48 horas, entre quinta (22) e sexta (23). É a maior quantidade para o período desde o início da série histórica, em 1998.

Na capital, o céu também se avermelhou por causa da fumaça que migrou dos incêndios na Amazônia e no pantanal, pelos chamados rios voadores, para o Sul e Sudeste do país. Do Acre ao Rio Grande do Sul, dez estados foram afetados.

O recado para o poder público é claro: deve-se incrementar o monitoramento ambiental, com diagnósticos que permitam algum grau de previsibilidade de fenômenos extremos, fiscalizar e punir com rigor atividades ilegais que abalam ecossistemas e, principalmente, instituir planos integrados de adaptação, prevenção e contenção para emergências climáticas.

“

Com menos umidade e temperaturas em elevação, a vegetação resseca mais rápido e de modo mais intenso, produzindo enorme quantidade de matéria orgânica inflamável. É por isso que, em 2023 e neste ano, pesquisas revelam mudanças no padrão das queimadas

”

Ranking dos Políticos



IMAGEM DO DIA



Uma menina de dois anos morreu devido a uma lesão grave na cabeça após ser arremessada para fora de um carro que capotou em Lucas do Rio Verde, no sábado (24). A Polícia Civil foi acionada às 10h20 para na estrada Campinho Verde, localizada na MT-338, onde o acidente ocorreu. Conforme o BO, o condutor perdeu o controle do veículo ao se aproximar da Estrada da Baiana, enquanto seguia de Lucas do Rio Verde para Tapurah, e bateu no canteiro central. O impacto fez o carro capotar diversas vezes. Ele relatou ter ingerido bebida alcoólica antes de dirigir, o que foi confirmado no teste do bafômetro. A movimentação do acidente fez todos os ocupantes saírem do veículo, exceto o condutor. Ao sair, ele percebeu que a criança estava agonizando e faleceu em seguida. Outras duas crianças, um bebê de sete meses e uma menina de 10 anos, foram socorridos por pessoas que passavam no local. A mãe delas foi socorrida pelo Corpo de Bombeiros.



PIONEIRO FALECE

Morreu no sábado (24) o pioneiro de Sinop e proprietário do Hotel Cascavel, Irineu Biase, aos 83 anos de idade. Ele chegou na cidade em 15 de novembro de 1977 em busca de uma vida melhor, e no início da década de 1980 inaugurou o hotel que é, até hoje, uma referência especialmente para os viajantes que passam pela cidade. Irineu deixa a viúva Mercedes Biase, 5 filhos, 5 netos e um bisneto. Não foi informada a causa do falecimento. Velório e sepultamento aconteceram no domingo.

CAIXA CHEIO

O candidato a prefeito de Cuiabá Eduardo Botelho (União) doou R\$ 300 mil para sua própria campanha eleitoral. Na semana passada o candidato já havia recebido R\$ 5 milhões do União Brasil nacional. Segundo dados do DivulgaCand, a primeira doação feita por Botelho ocorreu no dia 21 de agosto, com R\$ 50 mil. Outros R\$ 250 mil foram repassados no dia 22 de agosto. Até o momento ele é o candidato a prefeito na Capital que mais tem recursos para campanha, com R\$ 5,4 milhões em caixa. O limite de gastos do primeiro turno é de R\$ 13,3 milhões.

GARIMPO ILEGAL EM TI

Imagens aéreas mostram o avanço do garimpo ilegal na Terra Indígena Sererê, localizada no município de Pontes e Lacerda. As fotografias divulgadas pelo Greenpeace Brasil revelam um avanço de menos de 200 metros em direção às aldeias e flagram diversos maquinários em áreas de preservação. De acordo com a ONG, lideranças indígenas relataram a atuação de facções criminosas operando no território, incluindo a gestão de máquinas utilizadas para a abertura de garimpos. Alvo de constantes operações policiais para contenção da atividade ilegal, a reserva registrou, apenas em 2024, um recorde de 929 hectares com alerta de devastação ambiental. Esse número equivale a 1.274 campos de futebol, segundo levantamento realizado pelo Instituto Nacional de Pesquisas Espaciais (INPE).

APOSENTADORIA CASSADA

O Governo do Estado cassou a aposentadoria de R\$ 25 mil do ex-servidor da Ager Wilson Hissao Ninomiya. A decisão, publicada nesta semana no Diário Oficial do Estado, é resultante de um Processo Administrativo Disciplinar (PAD) decorrente da "Operação Rota Final", que descobriu um esquema de corrupção montado para impedir a licitação no transporte intermunicipal do Estado.

Coluna Tecnologia

Astronautas presos no espaço retornarão à Terra em 2025

A NASA enfim divulgou uma solução para os astronautas que estão desde junho no espaço: eles retornarão à Terra em fevereiro do ano que vem em uma espaçonave da SpaceX.

O anúncio foi feito por Bill Nelson, da NASA, em uma coletiva de imprensa realizada no sábado (24). Assim, a SpaceX de Elon Musk assume a missão de trazer os astronautas de volta após os problemas apresentados por uma espaçonave da Boeing.

Butch Wilmore e Suni Willians deveriam passar apenas 8 dias na Estação Espacial Internacional e, depois, voltariam à Terra a bordo da espaçonave Starliner da Boeing. Desde então, o retorno foi adiado três vezes e, agora, a NASA confirmou que a nave vol-



tará vazia.

Segundo a agência espacial norte-americana, o sistema

de propulsão da Starliner oferece riscos para a segurança dos astronautas. Durante a viagem de ida, cinco dos 28 propulsores da Starliner usados para manobras não funcionaram como esperado.

Eles precisarão passar mais alguns meses no espaço até o retorno em fevereiro de 2025 a bordo de uma espaçonave da SpaceX — será a SpaceX Crew-9 a responsável por trazê-los de volta à superfície do nosso planeta.

A nave da SpaceX será lançada ao espaço em setembro em uma missão tripulada, mas com dois assentos vazios — eles serão destinados para o retorno de Wilmore e Williams.

Mercado de trabalho para elas

As mulheres são tratadas de queixosas e estigmatizadas quando mencionam a necessidade de rede de apoio dentro e fora de casa, para poderem ocupar com dignidade o mercado de trabalho



ROSANA LEITE

O mês de agosto geralmente vem recheado de informações que trazem reflexão sobre os direitos humanos das mulheres. Os muitos lugares são mencionados, tendo em vista os estereótipos de gênero a aprisionar mulheres.

O Ipea apresentou, em 15 de agosto do corrente ano, a nova versão da plataforma Retrato das Desigualdades de Gênero e Raça, com dados de 2016 a 2022, que foi mostrada pela Forbes Mulher e Agência Brasil. A manchete da notícia evidencia a desigualdade: "Mulheres são maioria da população, mas apenas metade no mercado de trabalho". Não é de hoje que esse é um tema que precisa ser tratado com maior responsabilidade, tendo em vista a historicidade a acompanhar a vivência das mulheres.

O espaço doméstico foi reservado indelevelmente e "sem dó" para elas, enquanto aos homens os locais de poder. Assim, quando adentraram no terreno do labor fora de casa, não conseguiram se desvencilhar e compartilhar, como deveria, das tarefas de casa. Segundo dados da citada pesquisa, elas costumam dedicar 10 horas a mais por semana nos afazeres não remunerados. Logo, pouco mais da metade das mulheres estão no mercado de trabalho no país. Dessas, 52% são negras e 54% brancas. A diferença se comparada com os homens é latente, com o índice de 75%.

O prospecto para o futuro, para elas, consegue ser um pouco pior. A proteção delas quanto à Previdência Social está em queda. Na verdade, caiu para todo o gênero feminino, sendo mais sentido para as mulheres negras, porquanto, mais de um quinto delas, 21%, não conseguem contribuir para a previdência. Visível fica a falta de acesso delas à rede de seguridade social.

Sobre esse estudo, a ministra das Mulheres, Cida Gonçalves, fez referência aos dados do relatório de transparência de salários das empresas no Brasil: negros representam 80% dos 10% mais pobres no país, e, ainda, os mais ricos são os brancos, com 70%.

Quanto aos cargos de liderança e direcionamento, no ano de 2023, foi divulgado que apenas 38% dessas posições foram ocupadas por mulheres, pela FIA Business School. Na diretoria e no C-Level das companhias a proporção é de 28%.

Para a manutenção da divisão social, é premente que o regime capitalista continue ditando as regras. Dentre a camada da sociedade mais pobre e explorada se encontram as mulheres. A exploração da força de trabalho do gênero feminino fica evidenciada, pois a força de trabalho recebida em pecúnia é bem menor que o gênero masculino. O combate à pobreza tem sido realizado de maneira individual, não conseguindo chegar no cerne da questão.

As mulheres são tratadas de queixosas e estigmatizadas quando mencionam a necessidade de rede de apoio dentro e fora de casa, para poderem ocupar com dignidade o mercado de trabalho.

Heleieth Saffioti, sobre o trabalho feminino eternizou: "A mulher das camadas sociais diretamente ocupadas na produção de bens e serviços nunca foi alheia ao trabalho. Em todas as épocas e lugares tem ela contribuído para a subsistência de sua família e para criar a riqueza social".

ROSANA LEITE ANTUNES DE BARROS É DEFENSORA PÚBLICA ESTADUAL



Município terá sua primeira eleição para prefeito e vereadores em 2024

BOA ESPERANÇA DO NORTE. Em outubro de 2023, o STF confirmou a criação da nova cidade e colégio eleitoral terá 3 locais de votação

FOTO: HELDER FÁRIA

DA REPORTAGEM

Um município do país terá sua primeira eleição municipal neste pleito de 2024. Trata-se de Boa Esperança do Norte (MT). Isso porque, inicialmente, o Município era um distrito de Sorriso (MT). Ele foi criado pela Lei Estadual 7.264/2000, mas não foi instalado, já que a lei de criação do novo Ente foi questionada, chegando ao Supremo Tribunal Federal (STF). Somente em outubro de 2023, o STF confirmou a criação da nova localidade.

A conquista é uma luta da Confederação Nacional de Municípios (CNM), lembrada pela cartilha "A história da emenda constitucional 57 de 2008". A emenda impediu a extinção de alguns Municípios. Ao todo, 63 Municípios pertencentes a 12 Estados da Federação tiveram a sua extinção impedida pela Emenda Constitucional (EC) 57/2008.

Em fala direcionada aos gestores no documento, o presidente da CNM, Paulo Ziulkoski, reforçou que esse foi um trabalho conduzido por muitas mãos, as quais sonham com um Brasil municipalista, que respeite e valorize a

história e a cultura de cada localidade. "A força do Brasil são seus Municípios. Eles são o palco da vida onde tudo acontece; por isso, a CNM trabalha incansavelmente no sentido de fortalecer nossos Entes locais e, por conseguinte, o federalismo cooperativo instituído em nossa Constituição", disse Ziulkoski.

Inicialmente a denominação do Município era Boa Esperança. O termo "do Norte" foi adicionado para diferenciá-lo de Município existente no Paraná. Nesse caso, o termo "do Norte" localiza o Município geograficamente em relação ao Estado de Mato Grosso. Ao todo, Boa Esperança do Norte tem 450 mil hectares de área territorial e uma população local de 7 mil habitantes, além de ser grande produtor de grãos, mais de 700 mil toneladas em uma área estimada de 280 mil hectares.

O Tribunal Regional Eleitoral de Mato Grosso (TRE-MT) publicou a Resolução nº 2844, no Diário de Justiça Eletrônico (DJE) desta segunda-feira (11), que dispõe sobre a primeira eleição no município de Boa Esperança do Norte, criado por meio do Acórdão

do Supremo Tribunal Federal (STF), que conheceu e julgou procedente a Arguição de Descumprimento de Preceito Fundamental (ADPF), nº 819, Mato Grosso.

A primeira eleição na nova cidade será para os cargos de prefeito(a), vice-prefeito(a) e vereador(a), no dia 06 de outubro de 2024 (primeiro turno). Boa Esperança do Norte pertence à circunscrição da 43ª Zona Eleitoral de Mato Grosso, com sede em Sorriso, a qual ficará responsável pelos respectivos atos eleitorais.

O colégio eleitoral será constituído pelos eleitores e eleitoras regularmente inscritos no município até 08 de maio de 2024, nos seguintes locais de votação:

I - Escola Municipal Boa Esperança, atualmente pertencente ao distrito de Boa Esperança do Norte, município de Sorriso;

II - Escola Municipal Água Limpa, atualmente pertencente ao distrito de Água Limpa, município de Nova Ubiratã;

III - Escola Municipal Professora Vera Lúcia Schmidt, atualmente pertencente ao distrito de Piratininga, município de Nova Ubiratã.

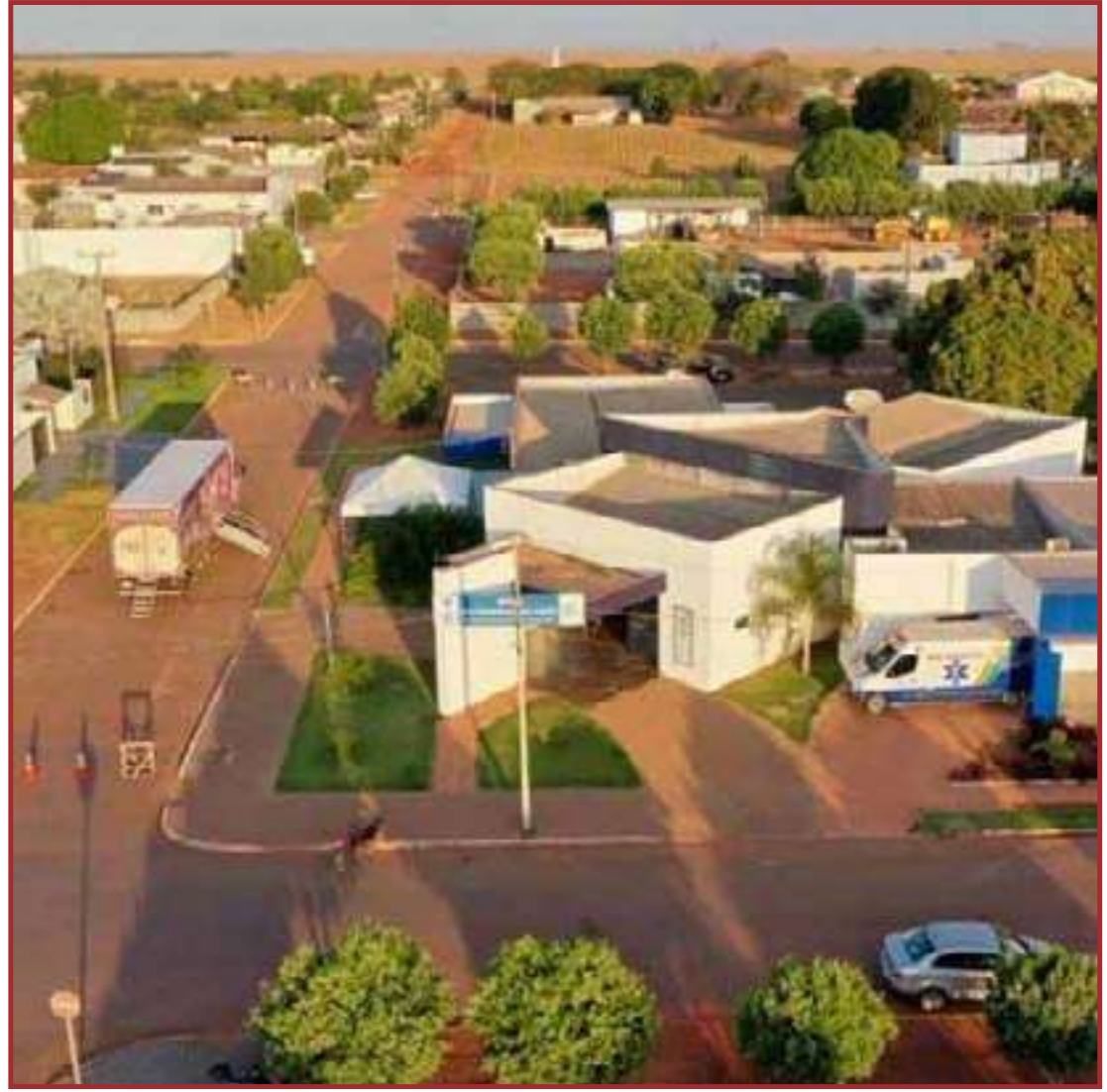

A cidade pertence à circunscrição da 43ª Zona Eleitoral de Mato Grosso

AOS MICROEMPREENDEDORES

Desenvolve MT apresenta linhas de crédito disponíveis

FOTO: MICHEL ALVIN

DA REPORTAGEM

Empreendedores com projetos voltados à inovação terão a oportunidade de conhecer as linhas de crédito da Agência de Fomento do Estado de Mato Grosso - Desenvolve MT na próxima quinta-feira (29), das 14h às 18h, no auditório da Federação das Indústrias do Estado de Mato Grosso (FIEMT). A Desenvolve MT fará uma palestra durante o Finep Day, evento gratuito, que está com inscrições abertas.

O evento é realizado em uma parceria da Desenvolve MT, do Núcleo de Acesso ao Crédito (NAC) do Sistema Fiemt, da Secretaria de Estado de Ciência, Tecnologia e Inovação (Seciteci), da Fundação de Amparo à Pesquisa do Estado (Fapemat) e da Financiadora de Estudos e Projetos (Finep) para promover intercâmbio de conhecimento e oportunidades de negócios.

O principal objetivo do evento é que os empresários conheçam programas, editais e linhas de crédito voltadas para inovação, com foco em saúde, energias renováveis, bioeconomia e mobilidade urbana. Esta é uma



Empreendedores com projetos de inovação podem participar

oportunidade para que empreendedores possam receber orientação sobre como acessar e utilizar recursos financeiros para impulsionar suas operações. As inscrições podem ser realizadas de forma online.

"Nosso objetivo é destacar como a Desenvolve MT pode ser um parceiro estratégico para empreen-

dedores em busca de inovação. As linhas de crédito são projetadas para apoiar projetos de empreendedores em todo o Estado e em vários setores, oferecendo condições especiais para impulsionar o sucesso de suas iniciativas", destaca Wilson Andrade, gerente de Programas e Produtos da Desenvolve MT.

A Finep é uma empresa pública brasileira de fomento vinculada ao Ministério da Ciência, Tecnologia e Inovação.

Por isso, o Finep Day visa contribuir com o desenvolvimento de empresas e projetos inovadores, fomentando a economia e potencializando o surgimento de novas tecnologias.

DE RONDONÓPOLIS A LUCAS

Contrato da Ferrovia Estadual já prevê chegada até Cuiabá

DA REPORTAGEM

A 1ª Ferrovia Estadual, lançada pelo Governo de Mato Grosso em 2021, já previa a chegada dos trilhos até Cuiabá. No contrato com a Rumo está prevista a construção de 743 km de trilhos, que se dividirão em dois ramais, um interligando os municípios de Rondonópolis a Cuiabá, e o outro, Rondonópolis com Nova Mutum e Lucas do Rio Verde.

A Ferrovia deve entrar em operação total a partir de 2030 e passará por 16 municípios, fazendo conexão com a malha ferroviária nacional e o Porto de Santos.

O Governo de Mato Grosso criou a solução, por meio de lei aprovada pela Assembleia Legislativa em 2020, que permitiu que a iniciativa privada explorasse ferrovias no estado.

Em 2021, o Governo aprovou a proposta da Rumo e declarou a empresa habilitada a assinar o contrato de adesão e obter a autorização para construção, implantação e exploração da ferrovia estadual. No projeto aprovado à época consta a ope-

ração entre Rondonópolis e Cuiabá.

O processo de autorização do projeto foi conduzido pela Secretaria de Estado de Infraestrutura e Logística (Sinfra-MT), e o contrato é fiscalizado pela Agência de Regulação dos Serviços Públicos Delegados do Estado de Mato Grosso (Ager).

As obras começaram em 2022 e, desde então, já foram concluídos sete viadutos com extensões entre 23 metros e 181 metros, que estão localizados entre Rondonópolis e Juscimeira. Em Rondonópolis também foi concluída a construção de aproximadamente 3 km de trilhos e outros cinco estão em andamento.

Conforme a Rumo, as construções concluídas correspondem ao pacote de 19 viadutos e passagens inferiores e superiores que são chamadas de Obras de Artes Especiais (OAE), previstas nos primeiros 200 km de implantação do projeto. A construção da infraestrutura ferroviária desse trecho representará um investimento entre R\$ 4 bi e R\$ 4,5 bi.

FOTO: DIVULGAÇÃO



Ferrovia deve entrar em operação total a partir de 2030

POLÊMICA DA PESCA

Emanuelzinho recorre ao STF contra a "Lei do transporte zero" em Mato Grosso

FOTO: REPRODUÇÃO

DA REPORTAGEM

O deputado federal Emanuelzinho (MDB) protocolou um recurso no Supremo Tribunal Federal (STF) na terça-feira (20) solicitando ao ministro André Mendonça a suspensão da "Lei do Transporte Zero", que proíbe a pesca em Mato Grosso. A ação conta com o respaldo do MDB Nacional, lideranças políticas do estado, do deputado estadual Wilson Santos (PSD) e da Associação de Segmento da Pesca de Mato Grosso.

No recurso, Emanuelzinho argumenta que a lei, sancionada pelo governador Mauro Mendes (União), viola a Constituição ao usurpar a competência da União sobre questões ambientais.

O parlamentar destaca que a proibição, que abrange 12 espécies de peixes, incluindo o Pintado, tem afetado mais de 20 mil famílias que dependem exclusivamente da pesca para seu sustento.

A legislação, que entrou em vigor em 1º de janeiro deste ano e possui duração de cinco anos, foi implementada com a justificativa de que a pesca em Mato Grosso está comprometendo a reprodução de peixes e pode levar à extinção de algumas espécies.

No entanto, os críticos da lei alegam que não houve estudos suficientes sobre o impacto real da medida e que as comunidades ribeirinhas estão sendo injustamente penalizadas.

Caso o STF não acolha



Segundo o recurso enviado ao STF, a lei aprovada pela ALMT é inconstitucional

o pedido de Emanuelzinho, o grupo pretende levar a questão ao Plenário do STF, marcando a terceira tentativa para rever-

ter a decisão. Inconstitucionalmente, ações diretas de inconstitucionalidade (ADIs) foram negadas pelo ministro André Mendonça.

AGRICULTURA		PECUÁRIA		CONJUNTURA ECONÔMICA		Dólar Comercial		Dólar PTAX		Dólar Turismo		Euro Comercial		Euro x Dólar	
Cotação do dia: 23/08/2024		Cotação do dia: 23/08/2024		Cotação do dia: 31/07/2024		5,4841 +0,09%		5,4921 -0,62%		5,6992 +0,01%		6,1226 -0,14%		1,1164 -0,11%	
SOJA	Nova Uiratã	R\$/sc	120,40	BOI	Novo Mundo	R\$/@	206,58	Mega-Sena		Concurso 2766 (24/08/24)		Bolsa de Valores		BVSP Bovespa IND	
MILHO	Alto Araguaia	R\$/sc	39,75	VACA	Cláudia	R\$/@	191,30	09 10 34 36 38 44		01 37 39 51 55		Pontos	136.860,95	Volume	11,77 bi
ALGODÃO	Mato Grosso	R\$/@	125,54	LEITE	Sudeste	R\$/l	2,30	Emp. Agro		Mato Grosso		Máxima (Dia)	137.013,05	Mínima (Dia)	135.595,59
FONTE:IMEA		FONTE:IMEA		FONTE:IMEA		FONTE:IMEA		Acumulada: R\$ 3.500.000,00		Acumulada: R\$ 12.000.000,00		Variação		+ 0,92 %	
Última atualização: 26/08/2024 às 15h25															

Diversidade de sistemas marcará a Caravana ILPF

INTEGRAÇÃO EM MATO GROSSO. Evento promoverá visitas técnicas a fazendas

ASSESSORIA DE IMPRENSA

Desta terça (27) a sexta (3), a Caravana ILPF estará em Mato Grosso fazendo visitas técnicas a fazendas e promovendo eventos em quatro municípios. A programação vai abranger diferentes estratégias de uso de sistemas de integração lavoura-pecuária e lavoura-pecuária-floresta.

O roteiro começa na terça, às 8h, na fazenda Atiaia, da família Resende. No local será visto um sistema de ILP na modalidade de boi safrinha, em que são cultivadas culturas agrícolas como a soja, milho e arroz.

Na quarta serão dois eventos. No período da manhã haverá uma visita técnica na Fazenda São Roque, no município de Brasnorte. A propriedade do grupo Jacó Agro possui mil hectares de sistema ILPF com uso de eucalipto como componente arbóreo, plantado em linhas duplas e triplas. Já no fim da tarde, às 17h, a Caravana chega à Fazenda do Parecis, onde promove um Encontro Técnico no Sindicato Rural debatendo o presente e futuro da ILP na região dos Parecis.

Na manhã do dia seguinte, a Caravana segue em Campo Novo visitando um projeto inovador de ILP com a cultura do algodão. Na Fazenda Gaúcha, do Grupo Jacó Agro, a terminação

dos bovinos é feita na resteva do algodão, como uma opção de intensificação com boi em terceira safra.

O encerramento desta etapa da Caravana ILPF será em Sinop, na Embrapa Agrossilvipastoril, na sexta, dia 30, às 15h. A programação terá uma visita técnica a uma Unidade de Referência Tecnológica de ILP com uso de consórcios forrageiros na segunda safra e um painel que discutirá o presente e o futuro dos sistemas ILPF no médio-norte de Mato Grosso.

Durante a programação na Embrapa também será lançada a plataforma Ater + Digital de ILPF, um site que reúne informações técnicas sobre sistemas de integração de modo a auxiliar os profissionais de assistência técnica e extensão rural, bem como os produtores rurais.

Os eventos da Caravana ILPF são abertos a qualquer interessado, sendo os produtores e consultores os principais públicos. A participação é gratuita e a inscrição prévia é desejada.

A Caravana ILPF é uma ação promovida pela Associação Rede ILPF que visa promover a troca de informações sobre sistemas de integração lavoura-pecuária-floresta em diferentes regiões do país.

Participam da caravana pesquisadores da Embrapa e



FOTO: GABRIEL FARIA

Programação vai abranger diferentes estratégias de uso de sistemas de integração

representantes das instituições associadas e a equipe técnica da Rede ILPF.

Esta é a segunda vez que a Caravana ILPF passa por Mato

Grosso. Em 2023 o roteiro foi na região do Araguaia, passando por Canarana, Cocalinho, Água Boa e Barra do Garças, além de Iporá e São Miguel do Araguaia,

em Goiás.

A etapa de 2024 da Caravana ILPF em Mato Grosso vai passar pelas áreas contempladas por dois projetos executados

pela Rede ILPF, SustentAgro e Integra MT, apoiados pelos fundos Land Innovation Fund (LIF) e Farmer First Cluster (FFC), respectivamente.

ALGODÃO EM MT

74,19% da área colhida

FOTO: ISRAEL BAUMANN

DA REPORTAGEM Canal Rural

Até a última sexta (23), Mato Grosso havia colhido 74,19% da área estimada de algodão nesta safra 2023/24. Apesar de ainda "atrasados" ante a safra passada e a média histórica, os trabalhos no campo avançaram na semana 16,84 pontos percentuais.

Nesta temporada o estado semeou pouco mais de 1,4 milhão de hectares com a fibra e conta com uma previsão para a pluma de beneficiar cerca de 2,6 milhões de toneladas, conforme levantamento do Instituto Mato-grossense de Economia Agropecuária (Imea).

Acompanhamento de colheita do Instituto mostra que a região nordeste do estado segue a mais adiantada nos trabalhos.

Até o dia 23, os produtores haviam colhido 83,34% da área.

Já as regiões sudeste e médio-norte surgem logo atrás com 75,43% e 74,67%, respectivamente. No noroeste do estado 74,04% das lavouras de algodão estavam



Estado semeou mais de 1,4 milhão de hectares com algodão

colhidas até a última sexta-feira, enquanto no centro-sul 72,87% e no oeste 71,46%.

Na safra 2022/23, conforme o Imea, Mato Grosso contava com 75,93% da área colhida

no mesmo período. Já a média histórica dos últimos cinco anos é de 87,39%.

MILHO

Principal região produtora nos EUA registra presença inédita de cigarrinha

DA REPORTAGEM Canal Rural

A principal região produtora de milho dos Estados Unidos registrou a presença inédita de cigarrinha do milho nas lavouras. A quantidade de insetos tem causado enfraquecimentos na plantação, preocupando pesquisadores e agricultores da região.

Apesar da infestação da cigarrinha, as lavouras estão com espigas bem formadas e alimentam as expectativas de um desempenho promissor. Esse é o cenário no meio-oeste norte-americano após um bom regime de chuvas nesta safra.

Conforme explica o agrônomo Cesar Augusto Cuarechi, as chuvas foram regulares e conseguiram destinar a quantidade necessária à cultura do milho para uma produtividade satisfatória.

A presença de pragas, como o percevejo, a lagarta helioverpa zea e a diabrótica (larva

que se alimenta da raiz do milho), preocupa os produtores.

No entanto, a cigarrinha tem sido o motivo de maior atenção nesta temporada. "Parte do Texas, da Califórnia e algumas regiões da Flórida e até mesmo no sul dos Estados Unidos, já tem relatos e problemas em anos anteriores", afirma o professor entomologista da Universidade do Missouri, Ivair Valmorbidia.

Em Oklahoma e Missouri a presença da cigarrinha contaminada nos milharais é novidade. Isso aumenta a apreensão do setor produtivo diante da falta de conhecimento com relação ao comportamento do inseto e aos danos causados na produtividade final da safra. Ivair pontua que os norte-americanos estão tentando entender esse "novo cenário" e que não sabem de onde vieram os insetos.

Uma hipótese, segundo ele, é que elas podem ter sido trazidas por tempestades oriundas da região sul do país.

FOTO: DIVULGAÇÃO



Presença da cigarrinha contaminada nos milharais aumenta a apreensão do setor produtivo

2024

Mercado financeiro projeta PIB de 2,43%

FOTO: DIVULGAÇÃO

DA REPORTAGEM Agência Brasil

O mercado financeiro reviu, para cima, as expectativas relacionadas ao Produto Interno Bruto (PIB), inflação e câmbio para 2024. Com relação à taxa básica de juros (Selic), as expectativas permanecem estáveis há 10 semanas, em 10,5%, segundo o Boletim Focus divulgado nesta segunda (26) pelo Banco Central.

Entre as quatro expectativas apresentadas pelo boletim, a que registrou maior variação, na comparação com a semana passada, foi a voltada ao PIB, que é a soma de todas as riquezas produzidas no país.

Previsão para inflação passou de 4,22% para 4,25% pela sexta semana

nanceiro é de que o PIB feche 2024 com um crescimento de 2,43%. Há uma semana, a expectativa era de 2,23%; e há um mês, de 2,19%. Para 2025, a pre-

visão é de que o PIB feche o ano em 1,86%; e, para 2026, o crescimento projetado é de 2%.

Em 2023, a economia brasileira cresceu 2,9%, percentual

acima das projeções. De acordo com o IBGE, o valor total do PIB ficou em R\$ 10,9 trilhões. Em 2022, a taxa de crescimento foi 3%.

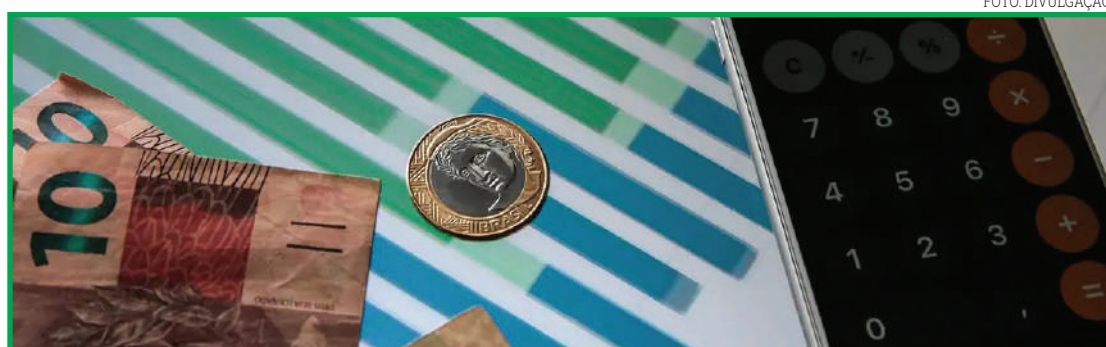

Alex Sandro diz sim e é o segundo reforço na janela

FLAMENGO. Lateral-esquerdo de 33 anos firmará vínculo até dezembro de 2026

DA REPORTAGEM

A primeira parada da dupla Marcos Braz e Bruno Spindel na Europa foi em Portugal.

Nesta domingo, eles acertaram a contratação do lateral-esquerdo Alex Sandro, de 33 anos. A assinatura do contrato válido até dezembro de 2026 aconteceu nesta segunda-feira (26).

Todos os termos foram acertados entre sábado e domingo, com contrato e cláusulas validadas. Não há mais nenhuma pendência burocrática e agora resta apenas a formalidade para a assinatura e as fotos oficiais como reforço do Flamengo.

Paulista de Catadunva, Alex é o segundo reforço confirmado para esta janela. O primeiro contratado foi Michael, que fez sua estreia na partida contra o Bragantino.

Embora estivesse na Juventus desde 2015, Alex Sandro, que não atua desde maio, vinha mantendo a forma em Portugal, onde morou por quatro anos na época em que defendeu o Porto. O atleta estava treinando na estrutura do Portimonense.

Alex é o brasileiro que mais vezes vestiu a camisa da Juventus, com 327 partidas, 16 gols e 31 assistências. Na Velha Senhora, ele conquistou cinco Campeonatos Italianos, uma Supercopa da

Itália e cinco Copas da Itália.

Marcos Braz e Bruno Spindel seguem na Europa para fecharem as contratações do meio-campista Carlos Alcaraz, do Southampton, e do ponta-direita Gonzalo Plata, do Al-Sadd.

REESTREIA DE MICHAEL

A estreia do atacante Michael foi com vitória por 2 a 1 sobre o Bragantino, e os holofotes não ficaram em cima dele por se tratar de um reencontro e sim especialmente pela enorme contribuição dada em campo.

É impossível falar da vitória rubro-negra sem passar pelo nome de Luiz Araújo, o melhor jogador em campo. Mesmo desgastado por ser um dos atletas mais utilizados por Tite, foi impecável taticamente. Terminou como líder de desarmes do Flamengo - com três - e ao mesmo tempo na condição de grande garçom do duelo, mas esse papo fica para depois.

A atração do domingo, Michael fez valer a expectativa colocada em seu futebol na etapa inicial. Após uma esticada errada de David Luiz, com um minuto, deu um pique em alta velocidade, para tentar o combate no lateral-direito Hurtado. Aos dois, após dominar a bola pela primeira vez, partir em

diagonal e inverter o jogo em Gerson, arrancou gritos e muita agitação da arquibancada.

Depois desse início insinuante, o Flamengo até tomou sustos em um recuo perigoso de David Luiz por cima de Rossi e numa bola na trave em chute de Jhon Jhon. Estas, porém, seriam as últimas chegadas do Bragantino na etapa.

Elétrico em campo, Michael surpreendeu a todos aos 15 minutos com um gol de cabeça. Mas é importante destacar que outros personagens tiveram participação importante. Pulgar roubou a bola na origem do lance e no fim dele apareceu na área para centrar de primeira após um passe de três dedos de Gerson. A bola bateu na zaga, e Luiz Araújo pegou a sobra, cortou Jhon Jhon e cruzou de com o pé direito, que não é o bom.

Para marcar o gol, o Robozinho fez jus a duas declarações dadas durante a semana. Uma é a que voltava mais inteligente da Arábia Saudita. Ele teve muita perspicácia para se antecipar a Andrés Hurtado e emendar um peixinho fulminante às costas do equatoriano. A outra é que tinha dito no treinamento de sábado que era só cruzar no segundo pau porque a bola sempre sobraria para o baixinho. Dito e feito.

Os 1,83m de Hurtado não funcionaram bem no cruzamento à meia-altura de Luiz, e os 1,66m de Micha, mais próximo do chão, jogaram a favor. É rede.

Dois minutos depois, ele invadiu a área e causou frisson no Maracanã. Segundos se passaram e por pouco ele não marcou o segundo gol. Novamente antecipou Hurtado e se atirou de carrinho. Desta vez Cleiton pegou.

Mas Michael não causava danos ao Bragantino somente com finalizações. Jadsom, um dos melhores marcadores do adversário, ficou pendurado com apenas 29 minutos de jogo ao levar um drible desconcertante do baixinho.

A etapa mostrou um Flamengo seguro, mais brigador, driblador - Luiz Araújo também partia para cima - e versátil, já que os dois pontas trocavam de posição o tempo todo, independentemente de jogar com pé trocado ou não. A veloz dupla ainda contava com a movimentação constante de Gerson e Bruno Henrique. Bruno, aliás, não foi aquele centroavante rompedor, mas fez o pivô e manteve a bola com o Rubro-Negro na frente por várias vezes.

O time foi para o intervalo com 59% de posse de bola e um placar de 7 a 3 nas finalizações.



Alex Sandro vai reforçar o Flamengo

D1LANCE EDITAL DE LEILÃO EXTRAJUDICIAL - E24058

CREDORE FIDUCIÁRIO: ROBERTO BASSAN KEMED (CPF/ME nº 288.144.959-04) | **DEVEDOR FIDUCIÁRIO:** BRAULIO LOPES JUNIOR (CPF/ME nº 006.792.779-35) | **AVALISTA:** RENATA ADRIANA FERREIRA DA SILVA LOPES (CPF/ME nº 043.215.579-17). O Credor Fiduciário, na forma da Lei 9.514/97, **FAZ SABER** que a **D1LANCE Leilões** (www.d1lance.com.br), portal de leilões online, levará a público leilão de venda e arrematação dos bens a seguir descritos, garantidores da Cédula de Produto Rural com Liquidação Financeira, lavrada em 29/12/2022, tendo o 1º Público Leilão início no dia 29/08/2024, às 11h, e término no dia 29/08/2024, às 12h, ficando designado, desde logo, 2º Público Leilão com início no dia 30/08/2024, às 11h, e término no dia 30/08/2024, às 12h, caso não haja licitantes no 1º (entregando-o) a quem mais der, respeitadas as condições constantes neste edital e no site www.d1lance.com.br. **DESCRIÇÃO DOS BENS:** (i) FAZENDA MONTE AZUL I, com área de 335.5161 HAS (trezentos e trinta e cinco hectares, cinquenta e um ares e sessenta e um centiares), situada no lugar denominado Cruzeiro do Sul, neste município de Alta Floresta, Estado de Mato Grosso, com os limites e confrontações descritas na Matrícula nº 37.984 do 1º Serviço Registral de Alta Floresta/MT; (ii) FAZENDA MONTE AZUL II, com área de 40.1274 HAS (quarenta hectares e doze ares e setenta e quatro centiares), situada no lugar denominado Cruzeiro do Sul, neste município de Alta Floresta, Estado de Mato Grosso, com os limites e confrontações descritas na Matrícula nº 37.985 do 1º Serviço Registral de Alta Floresta/MT. **Cadastro Imobiliário Brasileiro - CIB:** (i) e (ii) nº 3.674.264-8. **PREÇO MÍNIMO DO 1º PÚBLICO LEILÃO:** R\$ 10.000.000,00 | **PREÇO MÍNIMO DO 2º PÚBLICO LEILÃO:** R\$ 6.892.991,04 | **DOS CONDUTORES E HORÁRIOS DO LEILÃO 1.** O leilão será conduzido pela Gestora D1LANCE Leilões e pelos Leiloeiros Oficiais José Roberto Neves Amorim, matriculado na JUCESP nº 1106 e Mouzar Baston Filho, matriculado na JUCEMAT nº 49.1.2. Todos os horários estipulados consideram o oficial de Brasília/DF.

www.d1lance.com.br - sac@d1lance.com - (11)3101.9851



eLOG
encomendas centro-norte

+150
Norte · Centro Oeste · Sudeste
LOCALIDADES

ENVIOS EXPRESSOS



**AGILIDADE
SEGURANÇA
RAPIDEZ**

(65) 3623-2939

(65) 9 9699-3505

www.elogcomendas.com.br

'De Olho No Futuro' realiza a entrega de 130 óculos aos alunos da rede municipal

SINOP. Projeto já atendeu mais de 16 mil alunos, distribuindo um total superior a 800 óculos gratuitamente

FOTO: ASSESSORIA

ASSESSORIA DE IMPRENSA

O "De Olho No Futuro" realizou na noite de sexta (23) a entrega de 130 óculos de grau aos estudantes da rede pública de ensino de Sinop. O projeto, que teve início em 2015, já atendeu mais de 16 mil alunos (sendo 3 mil somente neste ano), distribuindo no total mais de 800 óculos de forma gratuita.

O processo de acuidade visual é feito por etapas. Num primeiro momento, alunos de Medicina, Enfermagem e Farmácia e professores da UFMT Sinop realizam a triagem nas escolas. Em seguida, são identificados os estudantes que necessitam de consulta oftalmológica e encaminhados para avaliação completa dos olhos, realizada no Hospital Dois Pinheiros, com médicos oftalmologistas da instituição e parceiros.

Conforme o médico oftalmologista do Hospital Dois Pinheiros, Dr. Douglas Yanai, o projeto cresceu e aumentou o número de avaliações. "O projeto nasceu com a proposta de produzir resultados positivos. E a forma mais eficaz é investir em criança, na saúde do estudante".

Após a identificação das necessidades, as crianças são conduzidas aos tratamentos adequados, e aquelas que necessitam do uso de óculos recebem as lentes e armações de forma gratuita.

A Óticas Carol é uma das parceiras do projeto. De acordo com o empresário Robson Moraes, a empresa desenvolve o Pequenos Olhares, que propicia valores mais acessíveis às famílias de baixa renda. "O Pequenos Olhares é uma forma de facilitar ao Rotary Club e aos demais organizadores o custea-



mento dos óculos, que para os participantes do De Olho no Futuro chegou de forma gratuita. É a nossa contribuição que podemos dar para um futuro e uma educação melhor a essas crianças", destacou Moraes.

O Rotary Club Sinop Teles Pires é um dos participantes desse evento, que está alcançando estudantes de outros municípios da região. "É uma união de forças que, juntos, conseguem promover uma ação

como essa. Entregamos hoje 130 óculos a crianças que estão iniciando sua vida escolar. Aqui, somos profissionais que nos dedicamos voluntariamente, fazendo com que estudantes de Santa Carmem e Terra Nova do

Norte também possam receber esse atendimento.

Para estas cidades, serão mais 15 óculos entregues", explica o protocolo do Rotary, Paulo Prates.

O "De Olho no Futuro" é

realizado pelo Hospital Dos Pinheiros e Universidade Federal de Mato Grosso - Campus Sinop (UFMT). Todos os anos tem o apoio do Rotary Club de Sinop Teles Pires, além de diversas empresas parceiras.

Cerimônia de entrega foi realizada na noite de sexta

ABSURDO

Homem é preso sem roupa após tentar estuprar mulher do próprio amigo em Sorriso

FOTO: DIVULGAÇÃO



DA REPORTAGEM GT-MT

Um homem, 24 anos, suspeito de tentar estuprar a mulher do amigo, foi preso usando apenas um saco plástico como roupa em Sorriso, na sexta (23). A vítima, 26, estava com a filha de quatro anos em casa, quando o suspeito invadiu o local.

Pessoas que passavam ao redor ouviram os gritos da mulher e acionaram o Corpo de Bombeiros. Os vizinhos relataram que o suspeito saiu

nu da residência onde tentava cometer o crime, pegou uma moto e fugiu. Ele foi localizado em uma rotatória e foi cercado por pessoas que estavam no local, mas conseguiu fugir novamente por uma região de mata.

Aos militares, a vítima disse que o suspeito é amigo do marido dela e entrou na casa quando ela ainda estava dormindo, logo após o marido sair para trabalhar. Ela confirmou a tentativa de estupro e disse que foi agredida com socos e mordida

no nariz. Após encaminhá-la para a UPA, os bombeiros acionaram a Polícia Militar.

De acordo com os vizinhos, a vítima estava com bastante sangue no corpo, mas segundo o sargento Thalmir Rodrigues, a mulher afirmou que o sangue era do suspeito, após ela tê-lo esfaqueado para se defender. "Ela afirmou que o estupro não foi consumado e para se defender, ela o esfaqueou, então o sangue que estava sobre a vítima não era dela, mas sim do suspeito", pon-

tuou.

A PM realizou rondas na região ao longo do dia, até que recebeu uma denúncia anônima de que o suspeito estava em um terreno baldio. Equipes foram até o local e encontraram o homem encostado em um muro. Ele tinha um corte no ombro direito, escoriações da fuga e estava somente com o saco plástico enrolado no corpo. O suspeito foi encaminhado à UPA para cuidar dos ferimentos e, posteriormente, para a delegacia da Polícia Civil.

VIA BRASIL

Confira a programação semanal de obras nas BRs 163 e 230

DA REPORTAGEM

A Via Brasil BR-163, empresa do grupo Conasa, informa a programação semanal de obras de melhoria de asfalto no trecho da BR-163 e BR-230, entre Sinop e os acessos aos portos, em Miritituba. A programação busca oferecer maior previsibilidade às viagens dos usuários.

Na BR-163 no Mato Grosso, em Itaúba (km 950), Nova Santa Helena (km 970) e entre Peixoto de Azevedo e Guarantã do Norte (km 1.037 e 1.065), e no trecho paraense entre Moraes Almeida a Campo Verde (km 250 ao km 660). Já a BR-230 no Pará, de Campo Verde a Miritituba (km 1.097 ao km 1.128). Para execu-

ção das obras com segurança e no menor tempo possível, é necessário adoção do sistema pare-e-siga, pelo qual o tráfego é liberado de tempos em tempos, uma vez por sentido. Assim, é importante que os usuários programem suas viagens e saiam com mais antecedência. Também é fundamental respeitar a sinalização de obras e as instruções dos operadores do pare-e-siga. A concessionária ressalta que tem se esforçado para reduzir ao máximo os reflexos sobre os motoristas. O modelo de trabalho adotado visa garantir mais agilidade, maior produtividade e segurança tanto aos usuários quanto aos colaboradores que atuam nas obras.

FOTO: DIVULGAÇÃO



Obras na BR-163 em MT e PA

MAS QUANTO CUSTA? SEU CLIENTE QUER SABER

É dever da empresa e **direito do consumidor** a informação clara e adequada sobre o preço dos produtos, tanto na internet quanto em lojas físicas.

Código de Defesa do Consumidor, art. 6º, III



4 macacos são encaminhados para santuário que abriga primatas

L.R.VERDE. Animais estavam no Cetas e no Batalhão de Polícia Militar de Proteção Ambiental

FOTO: DIVULGAÇÃO

DA REPORTAGEM

Quatro macacos foram destinados para o Santuário Onça Pintada, em Minas Gerais, por meio da Secretaria de Estado de Meio Ambiente (Sema-MT), esta semana. O santuário fica no município de Curvelo e integra o Plano de Ação Nacional para a Conservação dos Primatas Amazônicos ameaçados de extinção, cujas diretrizes são estabelecidas pelo Instituto Chico Mendes de Conservação da Biodiversidade (ICMBio).

As espécies enviadas são um macaco-barrigudo fêmea, um macaco cuiú fêmea, um macaco-aranha macho e um macaco zogue-zogue macho.

O macaco-barrigudo fêmea foi entregue de forma voluntária em Cuiabá, pois encontrava-se irregularmente com uma pessoa. Já o macaco cuiú estava em uma praça no município de Sorriso e foi capturado pois frequentemente atacava as pessoas que passavam pelo local. As duas fêmeas estavam sob os cuidados do Centro de Triagem de Animais Silvestres (Cetas), localizado em Lucas do Rio Verde.

O macaco-aranha foi resgatado em Barra do Bugres e estava apático com sinais de domesticação. O macaco zogue-zogue foi resgatado em Campos de Júlio e estava abatido.

Antes de irem para Minas Gerais, estavam alojados no Batalhão de Polícia Militar de Proteção Ambiental, em Várzea Grande. Por serem animais que tinham sinais de domesticação, associado ao fato de não ser possível a localização dos seus bandos originários, os primatas não puderam ser reintegrados à natureza. Desta forma, foram destinados ao Santuário Onça Pintada para em conjunto com outros animais da mesma espécie, formarem novas famílias e estarem em segurança em cativeiro.

Após passarem por avaliação médica e tratados foram considerados aptos a serem destinados ao mantenedouro. O envio foi realizado em parceria com a Latam Cargo, por meio do programa Avião Solidário, que de forma gratuita promove o envio de animais silvestres por todo Brasil com o objetivo da preservação da fauna pela conservação ex situ, ou seja, fora de seu habitat natural.

“Os animais foram enviados a um local com uma infraestrutura compatível com a demanda dos animais e com os desafios ambientais que eles necessitam. Por serem espécies com diferentes graus de ameaça de extinção, além da incontestável qualidade e bem-estar dos animais, um dos principais fatores do envio destes animais é a



Santuário abriga primatas ameaçados de extinção

composição de populações de segurança em cativei-

ro. Isto é um dos principais pilares da conservação”,

explica a analista de Meio Ambiente da Sema e mé-

dica veterinária Danny Moraes.

Um guia completo de Sinop. Tudo o que você procura a um clique!

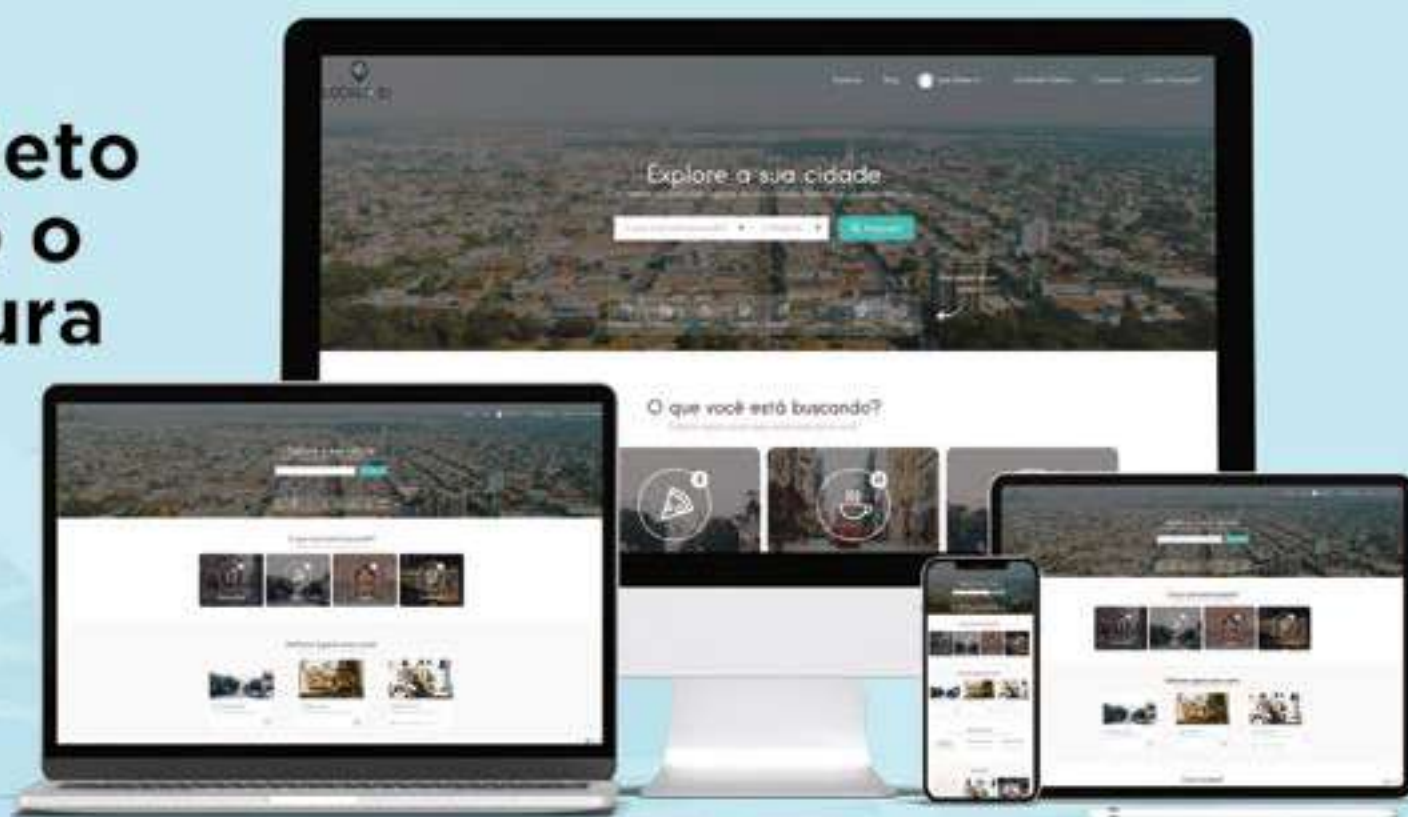

 Lista digital

 Guia Local

 Agenda Cultural

 Lazer e Turismo

 | www.localizei.com.br

Aponte a câmera do seu celular e fale conosco agora:



LOCALIZEI

 [localizei_sinop](https://www.instagram.com/localizei_sinop)