

JANAINA RIVA
PREVÊ ATÉ 10
NOVOS NOMES

Página -3



INICIADA
CONSTRUÇÃO
DE VIADUTO
NA BR-163

Página -7

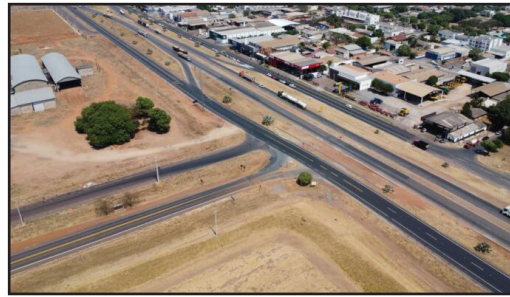

CIRCUNSTÂNCIAS
DIFERENTES
EM REENCONTRO
3 DIAS DEPOIS

Página - 6

DIÁRIO DO ESTADO

QUARTA-FEIRA O JORNAL DIÁRIO DO ESTADO DO MATO GROSSO

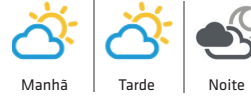

Máx 38 | Mín 21



WEBSITE

28 de Agosto de 2024 | Ano IV - Edição 1369 - R\$ 3,00 | Informações: 66 3535-1000 | www.diariodoestadomt.com.br | Fundado em 2019

CRESCIMENTO

Escolas bilíngues: tendência educacional

DIVULGAÇÃO



Segundo dados do Ministério da Educação (MEC), a procura por escolas bilíngues no Brasil aumentou em 64% entre 2019 e 2023, refletindo o interesse crescente de pais e responsáveis por uma educação que prepare os estudantes para um contexto global.

Página - 8

PARCERIA



Nova Rota e UFMT vão desenvolver IA para monitoramento da BR-163

A Nova Rota do Oeste e a UFMT assinaram um convênio para desenvolver um sistema que usa Inteligência Artificial para modernizar a detecção de imperfeições no pavimento e sinalização da BR-163.

Página -7

DIVULGAÇÃO

Soja (saca 60Kg) Venda

Sinop.....	R\$ 121,10
Sorriso.....	R\$ 121,60
Lucas R. Verde.....	R\$ 122,00
Nova Mutum.....	R\$ 122,60
Rondonópolis.....	R\$ 126,50

Fonte: IMEA

Milho (saca 60Kg) Venda

Sinop.....	R\$ 39,60
Sorriso.....	R\$ 40,60
Lucas R. Verde.....	R\$ 41,00
Nova Mutum.....	R\$ 39,80
Rondonópolis.....	R\$ 41,45

Fonte: IMEA

Arroz (saca 60Kg) Venda

Sinop	
Arroz Sequeiro Cultivar Primavera.....	R\$ 120,00
Sorriso	
Arroz Sequeiro Cultivar Primavera.....	R\$ 120,00

Fonte: AGROLINK

Algodão

Cuiabá.....	R\$ 126,19
Sorriso.....	R\$ 125,16
Lucas R. Verde.....	R\$ 125,38
Nova Mutum.....	R\$ 125,71
Rondonópolis.....	R\$ 125,49

Fonte: IMEA

Boi Gordo (Compra comercial)

Sinop.....	R\$ 207,75
Nova Mutum.....	R\$ 210,00
Rondonópolis.....	R\$ 210,00

Fonte: IMEA

Índice de preços

Cesta Básica.....	R\$ 742,19
-------------------	------------

Fonte: IMEA

Cotações

Dólar
+ 0,09 %
R\$ 5,485

Bovespa
+ 0,92%
136.854,06 pts

Euro
- 0,15 %
R\$ 6,124

Selic
(10,50% a.a.)

Salário mínimo
R\$ 1.412,00

Mauro Mendes visita usina de etanol de milho em Tapurah

O governador Mauro Mendes visitou a construção da primeira usina de etanol de milho de Tapurah, e destacou o grande potencial que o setor de biocombustíveis tem em Mato Grosso.

Página - 4



DIVULGAÇÃO

DIVULGAÇÃO

MATO GROSSO

Recursos do campo: acesso gratuito à equoterapia

Viabilizar o acesso de pessoas de baixa renda à terapia que utiliza o cavalo como elemento chave para promover os avanços esperados durante o tratamento. Este é o principal objetivo do programa de equoterapia do Senar Mato Grosso, que desde 2005 devolve sorrisos e melhora o dia a dia de famílias que não conseguem pagar pelo tratamento.

Página -4



Amazônia
Seguros

Todo tipo de seguro a gente faz!

(66)99985-4325
@amazoniaseguros
www.amazoniaseguros.com.br
Av. Gov. Júlio Campos, 1245 St. Comercial, Sinop - MT

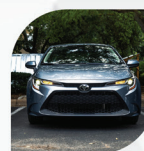

Editorial

Privatizar Petrobras, CEF e BB

Conduzido ao longo de mais de três décadas por governos democraticamente eleitos, o programa brasileiro de privatizações derrubou sucessivamente tabus, preconceitos e teses catastrofistas.

Na década perdida de 1980, quando o país se viu impelido a reformar o Estado empresário ineficiente e concentrador de renda, parecia impensável a venda de companhias portentosas como a Embraer e a Vale; dos setores de telefonia e energia elétrica; da vasta e deficitária rede de bancos estaduais.

Tudo isso foi feito — e com grande sucesso. O inconcebível hoje é que tais atividades e serviços públicos já tenham estado à mercê da ineficiência da gestão pública e das conveniências políticas dos governos de turno, em vez de regulados por agências autônomas e pela concorrência.

Mesmo administrações à esquerda, que mantêm oposição ideológica e corporativista à alienação de empresas, reconheceram as vantagens da concessão de estradas, ferrovias, portos e aeroportos. Promessas de reestatização, ademais, foram esquecidas.

Também resistências na sociedade vão sendo dissipadas. O Datafolha mostrou, no ano passado, que as opiniões favoráveis a privatizações já realizadas ou em curso — da telefonia ao saneamento, de rodovias e aeroportos à energia — superam as contrárias.

Espanta que remanesçam sob controle direto ou indireto do Tesouro Nacional nada menos que 123 empresas, entre as quais é difícil citar um exemplo além da Embrapa, de pesquisa agropecuária, em que o interesse público possa justificar tal condição.

Nesse conglomerado anacrônico, apenas três gigantes — Petrobras, Banco do Brasil e Caixa Econômica Federal — reúnem em torno de si 75 subsidiárias no Brasil e no exterior. Quase dois terços, portanto, do universo das estatais federais.

Esse aparato é custosamente mantido sob o comando do Estado, sobretudo, por interesses políticos e sindicais. Invocam-se pretextos nacionalistas e estratégicos para preservar o poder de lotear cargos, distribuir favores e bancar projetos de retorno duvidoso, para nem falar em lisura.

Petrobras e Caixa, especialmente, são assíduas no noticiário sobre aparelhamento e má gestão. Ajustes legislativos nos últimos anos trouxeram melhora da governança, sim, mas continuam sob assédio das forças reacionárias e intervencionistas à esquerda e à direita, sujeitos a retrocessos.

O caminho a seguir é a privatização criteriosa, com modelos que incentivem a competição e regulação que salvaguarde os interesses dos consumidores. Há um trabalho de convencimento a fazer e um longo processo de conhecimento a ser aproveitado.

“

Nesse conglomerado anacrônico, apenas três gigantes — Petrobras, Banco do Brasil e Caixa Econômica Federal — reúnem em torno de si 75 subsidiárias no Brasil e no exterior

”

Ranking dos Políticos



IMAGEM DO DIA



O condutor de uma moto, modelo não informada, morreu na noite de segunda-feira (26) na baixada da Avenida das Itaúbas, em frente ao Jardim Botânico, em Sinop. O Corpo de Bombeiros foi acionado, mas a vítima estava sem vida. De acordo com informações, o rapaz, identificado como Allan Guilherme Rocha de Silveira, 21 anos, seguia pela avenida sentido centro quando perdeu o controle ao passar pela faixa elevada. Ao perder o controle, o motociclista bateu no poste e morreu. O local foi isolado até a chegada da perícia criminal que deve analisar e confirmar a versão apresentada por populares.



24 ANOS NO PODER

A prefeita Marilda Garofolo Sperandio (UB) busca a reeleição em Alto Taquari, agora com outro vice. Em 2020, ela conquistou o Executivo tendo de vice José Buscarriol, o seu Dino (PSD). Agora, escolheu para integrar sua chapa o advogado Mauro Barbosa, também do PSD. Marilda tende a conquistar a reeleição, com a força máquina, embora enfrente bastante desgaste político e críticas por causa das interferências na gestão do marido, o ex-prefeito de quatro mandatos Lairto João Sperandio. Se conseguir mais um mandato, o casal Sperandio completará 24 anos no poder. Quatro partidos formam o arco de aliança pró-Marilda: União, PSB, PSD e PL. As oposições se juntaram à candidatura do emedebista Marco Aurélio Julien, policial penal que já foi vereador, secretário de Saúde e de Educação, vice e também prefeito. Marco tem apoio do MDB, Republicanos e das federações PSDB/Cidadania e PT/PV/PCdoB. O vice da chapa é o médico Rony Ribeiro.

PROPAGANDA

A Justiça Eleitoral divulgou como os quatro candidatos a prefeito de Várzea Grande dividirão os 10 minutos reservados para propaganda eleitoral gratuita, que começa na sexta (30). A maior fatia de tempo ficou com o prefeito Kalil Baracat (MDB), que tenta a reeleição, com 5,06 min. Já a candidata Flávia Moretti (PL) terá 2,32 min para apresentar suas propostas aos eleitores. A professora Leliane Borges (PT) ficou com 1,50 min e o candidato Miltão (Psol) terá 31 seg. O horário dedicado aos candidatos ao Executivo será das 12h às 12h10 e das 19h30 às 19h40, na televisão.

AJUDA "DE PESO"

Bolsonarista, o empresário Odílio Balbinotti Filho doou R\$ 292 mil para a campanha eleitoral. Destes, R\$ 242 mil foram para o DC (Democracia Cristã) de Rondonópolis, e R\$ 50 mil para candidata a vereadora Samantha Iris (PL), a esposa do candidato a prefeito Abílio Brunini (PL). Com as doações, Balbinotti figura no 11º lugar no ranking dos maiores doadores do País e o primeiro de Mato Grosso, conforme dados da Justiça Eleitoral. Balbinotti é presidente do Grupo Atto Sementes (antiga Adriana Sementes), com sede em Rondonópolis, e tem fama de fazer doações "gordas" às campanhas de bolsonaristas. Na campanha passada, ele destinou R\$ 500 mil para a reeleição do deputado federal José Medeiros (PL).

I.N.T.E.R.L.I.G.A.D.O



POR LEANDRO CARECA

Só pessoalmente

A tecnologia facilita nossa vida cada vez mais. No que diz respeito à comunicação nunca estivemos tão conectados, podendo conversar das mais variadas formas, em tempo real, com pessoas em qualquer lugar no planeta. Isso, evidentemente, é muito positivo. Acontece que não existe garantia de sigilo em comunicações eletrônicas. A pessoa do outro lado pode "printar", gravar ou tirar foto da tela e por aí vai.

Em outras palavras: a comunicação eletrônica pode te colocar em enrascada se a pessoa do outro lado da linha estiver mal-intencionada ou, em alguns casos, for descuidada. O que fazer? Simples (ou complexo, dependendo do ponto de vista): evite assuntos confidenciais através de recursos eletrônicos.

Certo, vamos lá: se eu deixar de usar recursos eletrônicos para conversas confidenciais, vou estar adotando, para tais situações, apenas a conversa presencial, e ainda assim com os devidos cuidados com o ambiente. Seria isso? Basicamente, sim.

A solução vira "problema" assim que começamos a pensar nos incontáveis

assuntos que tratamos com pessoas de todos os lugares, todo o tempo. Seria realmente possível adotar a conversa presencial como alternativa? Não sempre, mas para o que for verdadeiramente confidencial, vale a pena a tentativa.

Eu, sinceramente, estou adotando tal estratégia há algum tempo. Por mais que seja difícil passar 100% das conversas sobre assuntos confidenciais para encontros presenciais, as situações mais delicadas ou críticas faço questão de tratar desta forma, e os esforços têm sido recompensados pela tranquilidade da conversa verdadeiramente privada e de boas "prosas" à moda antiga, coisas que a tecnologia faz questão de nos

privar.

E a gente vai ficando por aqui. Suas opiniões, sugestões e críticas são muito importantes, e você pode entrar em contato pelos fones (66) 99971-6500, (11) 98632-6500 ou pelo e-mail, lsmusi@hotmail.com. Do mais um grande abraço, e até a próxima, se Deus quiser!



Aumento nos pedidos de RJ entre produtores rurais: um reflexo da crise no agro



LEANDRO MARMO

É fundamental que os produtores compreendam a sua situação financeira e entendam o funcionamento do instituto da recuperação judicial

Nos primeiros três meses deste ano, o número de pedidos de recuperação judicial por produtores rurais aumentou significativamente, chegando a 106 solicitações, um salto expressivo em relação aos 17 pedidos registrados no mesmo período do ano anterior, de acordo com dados da Serasa Experian. Este aumento alarmante evidencia a crescente pressão sobre o setor agrícola brasileiro, desencadeada por uma combinação de fatores econômicos e climáticos.

Entre as principais razões apontadas para este cenário estão a queda nos preços das commodities, a quebra de safra devido a condições climáticas adversas e os altos custos dos insumos, que têm comprometido a viabilidade financeira de muitos produtores.

Diante dessas adversidades, a recuperação judicial tem se mostrado uma alternativa crucial para que os agricultores possam reorganizar suas finanças e buscar um retorno mais sustentável às suas atividades.

Especialistas indicam que a tendência é que os pedidos de recuperação judicial continuem a crescer nos próximos meses. Para muitos produtores, profundamente endividados, essa tem sido a única solução viável para evitar a falência e manter suas operações em andamento.

A recuperação judicial é uma ferramenta legal e indispensável para muitos setores, inclusive o agronegócio, que enfrenta desafios extremos.

O setor agrícola está passando por uma das maiores crises já vistas, e muitos produtores correm o risco de abandonar a atividade. A RJ oferece a possibilidade de

o produtor se manter ativo e obter melhores condições para negociar suas dívidas.

O uso da recuperação judicial por produtores rurais, no entanto, tem sido alvo de críticas por alguns setores que questionam a legitimidade dessa ferramenta. Como lembra a Dra. Karla Brum, advogada especialista em reestruturação financeira do agronegócio, essas críticas são infundadas.

Ela argumenta que este é um procedimento legal e legítimo, amplamente utilizado por diversos setores, incluindo revendas e outras empresas que frequentemente criticam o uso do instituto. "Portanto, não é justo que os produtores rurais sejam discriminados por recorrer a essa ferramenta para se manterem operacionais durante esta crise devastadora que assola o país".

A crescente adoção da recuperação judicial pelos produtores rurais destaca a gravidade da crise enfrentada pelo setor e ressalta a necessidade de políticas que apoiem a sustentabilidade e a recuperação econômica do agronegócio.

É fundamental que os produtores compreendam a sua situação financeira e entendam o funcionamento do instituto da recuperação judicial. Se for o caso, é aconselhável procurar um advogado especialista, que possa orientar e auxiliar na busca por soluções para sair do endividamento e garantir a continuidade de suas atividades no campo.

LEANDRO MARMO SÓCIO-CEO DO ESCRITÓRIO JOÃO DOMINGOS ADVOGADOS E ESPECIALISTA NO AGRONEGÓCIO

EXPEDIENTE

DIÁRIO DO ESTADO
DIÁRIO DO ESTADO MT GRÁFICA E EDITORA LTDA
CNPJ: 22.770.157/0001-39



Diário do Estado de Mato Grosso

SINOP
Rua dos Angelins, 10 Sala 02 - Jardim das Oliveiras - Sinop-MT
CEP 78552-442 Caixa Postal 180

CUIABÁ
Rua dos Angelins, 10 Sala 02 - Jardim das Oliveiras - Sinop-MT
CEP 78552-442 Caixa Postal 180

Diretor-Geral
Carlos Oliveira

Diretor de Redação
José Roberto Gonçalves

Editor de Política
Clemerson Mendes

Diagramação e Artes
Thiago Stovinski

E-mails

atendimento@diariodoestadomt.com.br
comercial@diariodoestadomt.com.br

redacao@diariodoestadomt.com.br

Fone: 66 3535-1000

OS ARTIGOS DE OPINIÃO ASSINADOS POR COLABORADORES SÃO DE RESPONSABILIDADE EXCLUSIVA DE SEUS AUTORES

ASSINATURAS

Sinop - R\$ 600,00 anual
Outras cidades - R\$ 800,00 anual



www.diariodoestadomt.com.br

Governador visita usina de etanol de milho em Tapurah

PROSPERIDADE. Construção da nova usina reforça a posição de MT como um polo estratégico para a produção de derivados

FOTO: HELDER FARIA

DA REPORTAGEM

O governador Mauro Mendes visitou, a construção da primeira usina de etanol de milho de Tapurah, e destacou o grande potencial que o setor de biocombustíveis tem em Mato Grosso.

Durante a visita, o governador disse que grandes investidores têm mostrado muito interesse pelo setor em Mato Grosso. "Visitei a obra da nova usina de etanol em Tapurah, um projeto grandioso que mostra a força do empreendedorismo na nossa região. A dimensão da obra, e a construção de uma segunda usina semelhante em Diamantino, demonstram a confiança dos investidores no potencial do nosso estado. Essa iniciativa vai impulsionar a produção, gerar empregos e colocar Mato Grosso na vanguarda do setor de biocombustíveis, mostrando ao mundo a força da nossa economia", afirmou Mauro Mendes.

Em 2023, o Estado liderou o ranking nacional de produção de etanol de milho, somando 4,4 bilhões de litros produzidos, representando 73% de toda a produção no país.

Para Mauro Mendes, o investimento demonstra o avanço no processo de industrialização no Estado, que tem se destacado no mercado nacional e internacional pela grande ca-

pacidade de produção. "O Governo de Mato Grosso acredita no potencial produtivo desses investimentos e como eles contribuem com todas as regiões do estado. Com o fortalecimento e consolidação do setor industrial, potencializamos a nossa capacidade de expansão na produção de alimentos e biocombustíveis de forma sustentável para o mundo", ressaltou.

Em sua totalidade, a usina terá capacidade para processar 1 milhão de toneladas de milho por ano, correspondendo a mais de 1,3 milhão de litros de etanol por dia. Atualmente, emprega cerca de 700 pessoas, com expectativa de alcançar mais de mil trabalhadores nos próximos meses.

Na safra 2023/24, o Mato Grosso produziu 43,8 milhões de toneladas de milho, responsável por 38% da safra nacional. Neste período, a moagem de milho também foi recorde, 10,11 milhões de toneladas, um crescimento de 37,86%, o maior percentual de crescimento anual já registrado no Estado. O mesmo para a produção de etanol, cujo crescimento foi de 38,40% em relação ao período anterior. "As usinas de etanol de milho mudaram a relação da oferta e demanda estadual do cereal, desempenhando um papel importante na sustentação do consumo desse produ-



Grandes investidores têm mostrado muito interesse pelo setor em MT

to e dando suporte para o crescimento da produção mato-grossense de milho", explica a gestora de desenvolvimento regional do IMEA, Vanessa Gasch.

O índice de rendimento industrial na produção de etanol foi de 449,27 litros/tonelada de milho. Hoje, o MT responde por 72,03% da produção nacio-

nal de etanol de milho, que foi de 4,54 bilhões de litros.

Outro destaque nesta safra foi o DDG (Grãos Secos de Destilaria), um coproduto do etanol de mi-

lho utilizado na alimentação animal. A produção de DDG foi de 2,12 milhões de toneladas, contra 1,6 milhão de toneladas no período anterior.

E AGORA?

Suplente de Fagundes diz que Otaviano Pivetta é seu candidato ao Paiaguás

DA REPORTAGEM

Nome que já foi do primeiro escalão de Mauro Mendes (União) e que é atual suplente do senador Wellington Fagundes (PL), Mauro Carvalho (PRD) afirmou que seu candidato a governador nas eleições em 2026 é o vice-governador Otaviano Pivetta (Republicanos), o que também é a ideia de Mendes.

Em entrevista à rádio CBN nesta segunda-feira (26), o político garantiu que o acordo para que Pivetta dispute a chefia do Palácio Paiaguás foi firmado ainda no pleito de 2022, quando Mauro tentou - e conseguiu - se reeleger.

"Eu faço política pensando em Mato Grosso, faço política pensando no meu grupo político. Para 2026, o meu candidato a governador chama-se Otaviano Pivetta e esse é o candidato do governador Mauro Mendes também. Tem dito isso a todo momento o governador, desde a sua reeleição", disse na entrevista.

"Quando foi formada essa chapa de 2022 e ali o Otaviano Pivetta já como vice do Mauro, nós já tínhamos nas conversas entre a gente que o sucessor do



FOTO: DIVULGAÇÃO

Mauro Carvalho diz que não voltará atrás em sua decisão

Mauro seria o Otaviano Pivetta", explicou.

Suplente de Wellington, Mauro Carvalho foi questionado se não passaria a defender a candidatura do senador para o Governo, já

que ele poderia assumir a vaga no Senado com a vitória do titular.

"O Wellington tem todo o direito de ser candidato, não tem nada a perder, sendo candidato ao Governo do

Estado em 2026. (...) Eu não vou retornar atrás, nessa posição que eu tenho hoje, mesmo sendo o beneficiado caso o Wellington ganhe o Governo do Estado", enfatizou.

NOVA ROTA E UFMT

Inteligência artificial vai monitorar a BR-163

DA REPORTAGEM

A Nova Rota do Oeste e a Universidade Federal de Mato Grosso (UFMT) assinaram um convênio para desenvolver um sistema que usa Inteligência Artificial para modernizar a detecção de imperfeições no pavimento e sinalização da BR-163. O programa pretende 'escanear' a rodovia por meio de análise de imagens e identificar trincas e buracos na pista, além de vegetação alta, condições de drenagem ou placas e demais sinalizações que tenham sido avariadas, com objetivo de iniciar as obras e reparos com agilidade e proporcionar maior segurança viária. O sistema é uma inovação no Brasil e está em fase de testes e aperfeiçoamento.

O projeto utiliza a metodologia de Machine Learning, técnica que ensina computadores a identificar padrões por meio de análise de dados. O sistema poderá reconhecer automaticamente patologias na rodovia usando imagens registradas por câmeras de alta resolução 360°, Line Scan e perfilômetro a laser acopladas em uma van da Concessionária, adaptada exclusivamente para esse trabalho. Os resultados serão convertidos em alertas para que as equipes de conservação tomem as medidas necessárias de forma rápida para melhorar a BR-163.

Rheno Tormin, gerente de Pavimentação e Controle Tecnológico da Nova Rota, explica que atualmente

as análises são feitas pelas equipes de inspeção que fiscalizam a rodovia de forma manual, 24h por dia. "A nossa rodovia possui um intenso tráfego de veículos pesados, por isso estamos constantemente acompanhando e detectando a necessidade de melhorias na estrutura viária. Com o sistema em funcionamento vamos acelerar as obras de manutenção e sanar os problemas encontrados, gerando mais confiança para o trabalho de fiscalização da Concessionária. O ganho para a segurança viária é enorme".

O professor de Engenharia da UFMT, Raoni Teixeira, é um dos responsáveis pelo estudo e elogiou a parceria com a empresa. "É um trabalho que a universidade vem tentando a fazer a algum tempo e agora com a Nova Rota temos os recursos para desenvolver".

O projeto conta com engenheiros de Machine Learning da Concessionária, além de oito estudantes dos cursos de Engenharia de Computação e Ciência da Computação da UFMT, que atuam na execução dos algoritmos e no desenvolvimento do aprendizado do sistema.

"É um ecossistema onde todos saem ganhando. Empresa e universidade juntas solucionando problemas que farão a diferença na vida de quem usa a rodovia", avalia Thiago Ventura, professor especialista em Inteligência Artificial do Instituto de Computação da UFMT.

FOTO: ACESSORIA

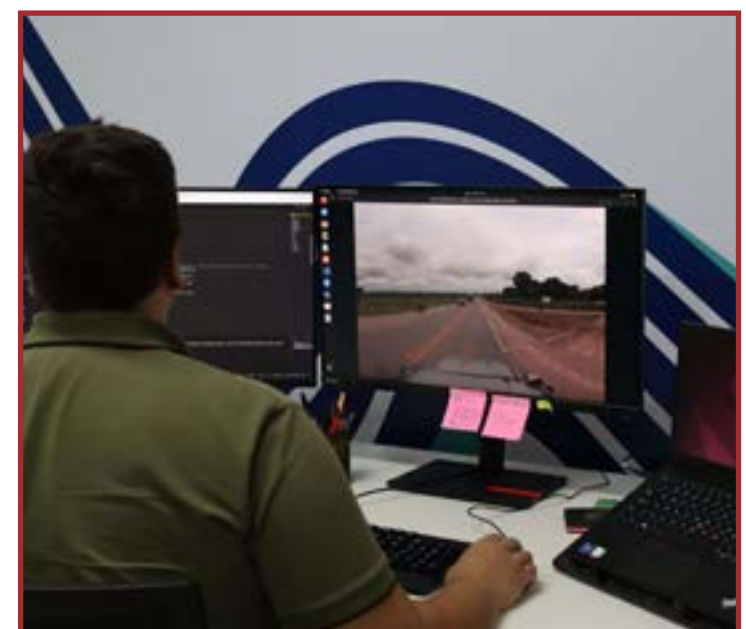

IA vai automatizar as análises da rodovia para agilizar obras

ASSEMBLEIA

Com novas cadeiras, Janaina prevê até 10 novos nomes

DA REPORTAGEM MídiaNews

Vice-presidente da Assembleia Legislativa, a deputada estadual Janaina Riva (MDB) prevê que a Casa de Leis terá de seis a 10 novos parlamentares na próxima legislatura (2027-2031). A eleição de 2026 vai eleger 27 deputados estaduais, três a mais do que o Legislativo tem atualmente. Isso ocorre devido ao aumento da população de Mato Grosso, conforme o Censo de 2022.

Janaina apontou que os deputados devem buscar em eleição de deverão conseguir, mas a Casa poderá receber número considerado de "caras novas". E isso deve acontecer porque

parlamentares que são candidatos a prefeito podem vencer a disputa e não concorrerão ao pleito de 2026. Eduardo Botelho (União), por exemplo, concorre em Cuiabá, enquanto Thiago Silva (MDB) e Cláudio Ferreira (PL) disputam em Rondonópolis.

"Acho que a Assembleia vai seguir essa tendência de baixa renovação. Hoje os deputados têm uma estrutura boa para se trabalhar para conseguir um mandato de reeleição, mas nós temos deputados que não concorrerão", disse. Há ainda outros parlamentares que devem se aventurar na disputa ao Congresso Nacional. Janaina, inclusive, já se posiciona como uma pretensa candidata ao Se-



FOTO: DIVULGAÇÃO

Legislativo aumentará de 24 para 27 as cadeiras

nado. "Que seria o meu caso, o caso do próprio Botelho, o caso do próprio Thiago Silva e outros deputados também que estão vislumbrando até umas candidaturas. Tem alguns colegas falando em candidatura federal".

"E nós teremos mais três novas cadeiras, também é importante lembrar. Então, sobra margem para a gente pensar, quem sabe, que serão de seis até dez deputados com essas cadeiras novas", completou.

AGRICULTURA		
Cotação do dia: 23/08/2024		
SOJA	Nova Uiratã	R\$/sc 120,40
MILHO	Alto Araguaia	R\$/sc 39,75
ALGODÃO	Mato Grosso	R\$/@ 125,54

PECUÁRIA		
Cotação do dia: 23/08/2024		
BOI	Novo Mundo	R\$/@ 206,58
VACA	Cláudia	R\$/@ 191,30
LEITE	Sudeste	R\$/l 2,30

CONJUNTURA ECONÔMICA		
Cotação do dia: 31/07/2024		
Cesta Básica	Cuiabá	R\$ 742,19
VBP MT	Mato Grosso	R\$ bi 163,26
Emp. Agro	Mato Grosso	448.837

Dólar Comercial
5,4841 +0,09%Dólar PTAX
5,4921 -0,62%Dólar Turismo
5,6992 +0,01%Euro Comercial
6,1226 -0,14%Euro x Dólar
1,1164 -0,11%

Mega-Sena
Concurso 2766 (24/08/24)

09 10 34 36 38 44

Acumulada: R\$ 3.500.000,00

Quina
Concurso 6516 (24/08/24)

01 37 39 51 55

Acumulada: R\$ 12.000.000,00

Bolsa de Valores BVSP Bovespa IND				
Pontos	Volume	Máxima (Dia)	Mínima (Dia)	Varição
136.860,95	11,77 bi	137.013,05	135.595,59	+ 0,92 %

Última atualização: 26/08/2024 às 15h25

Recursos do campo garantem acesso gratuito à equoterapia

MATO GROSSO. Entre os benefícios, melhora na coordenação motora e autoconfiança, segundo especialistas

FOTO: FOTO: ISRAEL BAUMANN/CANAL RURAL

DA REPORTAGEM
Canal Rural

Viabilizar o acesso de pessoas de baixa renda à terapia que utiliza o cavalo como elemento chave para promover os avanços esperados durante o tratamento. Este é o principal objetivo do programa de equoterapia do Senar Mato Grosso, que desde 2005 devolve sorrisos e melhora o dia a dia de famílias que não conseguem pagar pelo tratamento.

Só no primeiro semestre de 2024, quase mil pessoas foram beneficiadas pelo programa em Mato Grosso.

O tenente coronel Waldir Barros Rocha, comandante da Cavalaria da PM, no Centro de Equoterapia da PM, criado em 2019, explica que os atendimentos ocorrem no período matutino, aproveitando toda a estrutura do quartel da Cavalaria da PM. Os profissionais policiais militares que realizam o atendimento possuem formação em fisioterapia, psicologia, educação física, dentre outras. "E junto aos parceiros conseguimos realizar esses trabalhos, que ajudam muitas famílias aqui na Baixada Cuiabana", diz o tenente coronel Waldir Barros Rocha.

O Centro de Equoterapia da PM é um dos 38 centros de equoterapia que recebem apoio do Senar Mato Grosso. A parce-

ria, de acordo com a coordenadora de promoção social do Senar Mato Grosso, Aline Poliane, é firmada através de termos de cooperação técnica financeira.

A analista de programas especiais do Senar Mato Grosso, Áurea Arruda de Lima Cruz, pontua que as parcerias são fundamentais, pois "nós sabemos, o Senar tem a consciência, que o custo para manter uma equoterapia é muito alto".

O sorriso estampado no rosto do pequeno Daniel, diagnosticado com Autismo, mostra o quanto a terapia em cima do cavalo faz bem para ele. William Monte da Cruz, pai do garoto, conta que ele teve "poda neural" com dois anos e depois de alguns meses a família conseguiu o diagnóstico.

Inicialmente o tratamento era particular, contudo, ficou oneroso para a família, inclusive a equoterapia que ele teve que parar. "No ano passado nós fizemos a inscrição aqui na cavalaria e esse ano Graças a Deus saiu para nós essa oportunidade, que é muito importante para o Daniel. Quando ele sai daqui, sai mais animado, mais centrado. Ele socializa mais", revela William, que reforça que a retomada da terapia veio na hora certa.

A evolução do pequeno Daniel, assim como de outros praticantes, tem um motivo:



andar a cavalo é algo mágico. Fisioterapeuta na Cavalaria da PM, o 1º Sargento Celso César, esclarece que o cavalo por si só já promove um movimento tridimensional, que trabalha toda a movimentação do corpo da criança.

"O movimento do cavalo é o que mais se assemelha ao ser humano. Nesse movimento ele trabalha mais de 1,8 mil múscu-

los, que são movimentos de coordenação motora, equilíbrio e ganho de autonomia".

Movimentos variados, terrenos e pisos com texturas diferentes. As atividades realizadas em cada sessão são definidas conforme o tratamento e as necessidades de cada praticante. Além disso, seguem os critérios dos quatro programas básicos da equoterapia: Hipoterapia,

Educação e Reeducação, Pré-esportivo e Prática Esportiva e Para-equestre.

O equilíbrio da jovem Ana Vitória, de 12 anos, é outro exemplo de como a equoterapia faz a diferença. Risonha, gosta de mostrar para todos as acrobacias que aprendeu a executar enquanto o cavalo anda em círculos. Uma conquista para a menina que tem Síndrome de

Down, vista com orgulho pela família.

"Depois que ela foi diagnosticada com Síndrome de Down, o médico pediu para fazer a equoterapia. Ela ama vim fazer. É muito bom e ela evoluiu bastante. [No dia a dia em casa] ela ficou mais calma", conta Silmara Salvaterra de Almeida, mãe de Ana Vitória, ao programa Senar Transforma.

APOSTAS

Ministério da Fazenda analisa 113 pedidos de regularização de bets

FOTO: DIVULGAÇÃO

DA REPORTAGEM
Agência Brasil

A Secretaria de Prêmios e Apostas (SPA) do Ministério da Fazenda já iniciou o exame dos 113 pedidos de registros formalizados até semana passada no Sistema de Gestão de Apostas (Sigap) por empresas que querem atuar no mercado brasileiro de apostas de quota fixa, as bets que premiam apostadores quando acertam alguma condição prevista do jogo ou o resultado da partida. A avaliação da SPA é por ordem cronológica, conforme a chegada dos pedidos.

Após a regularização, o governo federal deverá aplicar "sanções" exemplares, firmes e fortes" contra plataformas de apostas esportivas e os jogos on-line que não estiverem autorizadas a partir de 1º de janeiro do próximo ano. Essa é a expectativa da Associação Nacional de Jogos e Loterias, segundo o diretor de Comunicação da entidade, Leonardo Benites, proprietário de uma agência de



marketing especializada em apostas.

"Com certeza é uma nova fase, muito esperada. Acreditamos em um mercado que seja regulado – que tenha participação ativa do regulador, que seja [também] autorregulado e que as empresas tenham a liberdade de investir declarando seus faturamentos e pagando seus

Avaliação é por ordem de chegada das solicitações

impostos", disse Benites. Ele acredita a medida traz "segurança necessária" para as bets.

Somente empresas autorizadas pelo Ministério da Fazenda e pelo Ministério do Esporte poderão adotar o domínio "bet.br" em suas marcas na internet. Cada pedido autorizado faculto o direito de as empresas explorarem até

três marcas de bet.

No total, 108 empresas deram entrada na regulamentação, cinco delas fizeram dois pedidos e, se aprovadas, poderão explorar até seis marcas.

A previsão publicada pela SPA é que "cerca de 220 sites poderão oferecer apostas de forma autorizada e regulada".

TAPURAH

Governador visita usina de etanol de milho e destaca potencial do setor

DA REPORTAGEM

O governador Mauro Mendes visitou a construção da primeira usina de etanol de milho de Tapurah, e destacou o grande potencial que o setor de biocombustíveis tem em Mato Grosso. Durante a visita, o governador disse que grandes investidores têm mostrado muito interesse pelo setor em Mato Grosso.

"Visitei a obra da nova usina de etanol em Tapurah, um projeto grandioso que mostra a força do empreendedorismo na nossa região. A dimensão da obra, e a construção de uma segunda usina semelhante em Diamantino, demonstram a confiança dos investidores no potencial do nosso estado. Essa iniciativa vai impulsionar a produção, gerar empregos e colocar Mato Grosso na vanguarda do setor de biocombustíveis, mostrando ao mundo a força da nossa economia", afirmou Mauro Mendes.

Em 2023, o estado liderou o ranking nacional de produção

de etanol de milho, somando 4,4 bilhões de litros produzidos, representando 73% de toda a produção no país. Para Mendes, o investimento demonstra o avanço no processo de industrialização no estado, que tem se destacado no mercado nacional e internacional pela grande capacidade de produção.

"O Governo acredita no potencial produtivo desses investimentos e como eles contribuem com todas as regiões do estado. Com o fortalecimento e consolidação do setor industrial, potencializamos a nossa capacidade de expansão na produção de alimentos e biocombustíveis de forma sustentável para o mundo", ressaltou.

Em sua totalidade, a usina terá capacidade para processar 1 milhão de toneladas de milho por ano, correspondendo a mais de 1,3 milhão de litros de etanol por dia.

Atualmente, emprega cerca de 700 pessoas, com expectativa de alcançar mais de mil trabalhadores nos próximos meses.

FOTO: DIVULGAÇÃO



Construção reforça posição de MT como polo estratégico para produção de etanol

EXPOINTER/RS

Conectividade IoT e cidades inteligentes são as novidades

ASSESSORIA DE IMPRENSA

Conectividade 4G, incluindo antenas fixas, antenas móveis, redes privadas de IoT e cidades inteligentes serão as novidades que a Virtueyes IoT Solutions apresentará durante a Expointer 2024, evento que acontece até 1º de setembro, em Esteio/RS. As soluções estão voltadas para melhorar a eficiência das operações agrícolas, desde o plantio até a colheita, além de integrarem os centros urbanos.

Na oportunidade, segundo o diretor de vendas na empresa, André Mozzer, os visitantes, tanto do "campo", quanto da "cidade", poderão conferir como resolver a grande dor da

falta ou instabilidade de sinal no campo, deixando muitas regiões isoladas. A companhia apresenta as redes privadas, que levam sinal de internet para o campo, proporcionando, assim, uma conectividade robusta e segura, essencial para o funcionamento contínuo de operações complexas no campo.

"Essa tecnologia permite que sensores, máquinas e sistemas de gestão se comuniquem de forma integrada, otimizando o uso de recursos e promovendo práticas agrícolas mais sustentáveis. Como exemplo, a redução significativa no uso de água e energia, além de permitir a aplicação de defensivos agrícolas de forma precisa, reduzindo o consumo de combustível e,



Virtueyes apresenta soluções inovadoras e tecnologias que ajudam a revolucionar o agro

consequentemente, a emissão de gases", complementa o especialista.

Esse conjunto de dados coletados em tempo real fica à

disposição do negócio e, a partir disso, podem ser analisados por inteligência artificial para identificar padrões, prever falhas e otimizar operações.

FOTO: DIVULGAÇÃO

AVISO DE CREDENCIAMENTO Nº 008/2024 – NEXIGIBILIDADE Nº 012/2024

O MUNICÍPIO DE VERA, Estado de Mato Grosso, pessoa Jurídica de direito público, por meio de seu **AGENTE DE CONTRATAÇÃO**, designado pela Portaria Municipal nº 023/2024, torna público para conhecimento de todos os interessados que estará aberto à partir de **30/08/2024 à 30/08/2025**, o **CREDCIAMENTO Nº 008/2024, "POR ITEM"**, visando a **AQUISIÇÃO DE RECARGAS DE GÁS, VASILHAMES, ÁGUA MINERAL, COPOS DESCARTÁVEIS E GELÓ, VISANDO ATENDER AS DEMANDAS DAS SECRETARIAS MUNICIPAIS**, nos termos deste Edital e anexos. O envelope contendo o Termo de Aceite de Proposta e Documentação de Habilitação, deverá ser entregue na Sala de Licitações da Prefeitura Municipal de Vera - MT, com endereço na Avenida Otawa, nº 1651, Bairro Esperança em Vera - MT, e/ou pelo e-mail: licitacaovera@gmail.com.

Vera - MT, 27 de agosto de 2024.
JOEDSON AMARAL DE OLIVEIRA
AGENTE DE CONTRATAÇÃO – PORTARIA Nº 023/2024

EDITAL DE CANCELAMENTO RESTOS A PAGAR Nº 001/2024

DISPÕE SOBRE CANCELAMENTO DE RESTOS A PAGAR NÃO PROCESSADOS INSCRITOS EM 2023, E DÁ OUTRAS PROVIDÊNCIAS. EXCELENTÍSSIMO SENHOR MOACIR LUIZ GIACOMELLI, PREFEITO MUNICIPAL DE VERA, ESTADO DE MATO GROSSO, NO USO DE SUAS ATRIBUIÇÕES QUE LHE SÃO CONFERIDAS POR LEI, E CONSIDERANDO a observação das normas orçamentárias, financeiras, patrimoniais e contábeis vigentes; **CONVOCA: Ficam convocados para comparecimento junto a Secretária Municipal Administração e Finanças os fornecedores abaixo citados para comprovação da execução dos materiais/serviços/obras Processados e/ou Não, dos Restos a Pagar Não Processados abaixo citados, inscritos em exercícios anteriores. Os fornecedores têm até o dia **11/09/2024** para comparecimento, sendo que, após tal prazo, os Restos a Pagar Não processados ficam automaticamente **CANCELADOS**.**

Data	Empenho/Ano	Valor	Credor
06/11/2023	5811/2023	631,60	CBA COMERCIO DE EQUIPAMENTOS PARA SAUDE LTDA
08/08/2023	4331/2023	8.630,00	CLARO MED EQUIPAMENTOS MEDICO HOSPITALAR LTDA
29/12/2023	6793/2023	0,72	COMERCIAL COSTA DE PETROLEO LTDA
08/08/2023	4344/2023	2.441,51	COMERCIAL COSTA DE PETROLEO LTDA
08/08/2023	4376/2023	652,44	COMERCIAL COSTA DE PETROLEO LTDA
08/08/2023	4375/2023	4.233,24	COMERCIAL COSTA DE PETROLEO LTDA
08/08/2023	4356/2023	12.211,47	COMERCIAL COSTA DE PETROLEO LTDA
08/08/2023	4357/2023	4.930,96	COMERCIAL COSTA DE PETROLEO LTDA
29/12/2023	6792/2023	5.000,00	COMERCIAL COSTA DE PETROLEO LTDA
01/12/2023	6237/2023	1.993,91	COMERCIAL COSTA DE PETROLEO LTDA
01/12/2023	6240/2023	1.000,00	COMERCIAL COSTA DE PETROLEO LTDA
08/08/2023	4351/2023	4.743,03	COMERCIAL COSTA DE PETROLEO LTDA
31/10/2023	5746/2023	740,24	COMERCIAL COSTA DE PETROLEO LTDA
12/05/2023	2668/2023	928,00	COMERCIO E REPRESENTAÇÕES VARDASCA LTDA
20/04/2023	2229/2023	0,11	COOP. TRAB. PREST. SERV. SORRISO COOPERSERV'S
20/04/2023	2227/2023	0,68	COOP. TRAB. PREST. SERV. SORRISO COOPERSERV'S
02/10/2023	5255/2023	0,01	COOP. TRAB. PREST. SERV. SORRISO COOPERSERV'S
02/05/2023	2474/2023	0,70	D S DEBORTOLI ME
10/07/2023	3858/2023	2.240,00	E.K. SERVIÇOS MEDICOS E PERICIAIS LTDA
24/10/2023	5530/2023	9.093,04	HIPEROXY MEDICINA LTDA
29/12/2023	6785/2023	1,00	INSS-INSTITUTO NACIONAL DA SEGURIDADE SOCIAL
31/01/2023	610/2023	4.377,11	INSS-INSTITUTO NACIONAL DA SEGURIDADE SOCIAL
06/04/2023	2056/2023	9.347,85	INSS-INSTITUTO NACIONAL DA SEGURIDADE SOCIAL
02/10/2023	5248/2023	5.282,49	INSS-INSTITUTO NACIONAL DA SEGURIDADE SOCIAL
29/12/2023	6788/2023	12.464,96	JN COMBUSTIVEIS EIRELI
22/11/2023	5988/2023	298,09	JN COMBUSTIVEIS EIRELI
29/12/2023	6795/2023	263,76	JN COMBUSTIVEIS EIRELI
10/10/2023	5356/2023	510,30	ORIGINAL SOLUÇÕES LTDA
10/10/2023	5360/2023	589,70	ORIGINAL SOLUÇÕES LTDA
20/04/2023	2219/2023	311,95	ORIGINAL SOLUÇÕES LTDA
30/06/2023	3666/2023	399,05	ORIGINAL SOLUÇÕES LTDA
30/06/2023	3667/2023	597,03	ORIGINAL SOLUÇÕES LTDA
17/01/2023	357/2023	954,58	P.H. MENTZ E L.R. ZANELLA LTDA
03/10/2023	5272/2023	50,00	TREVO DISTRIBUIDORA E IND. DE PAPEIS LTDA
10/10/2023	5359/2023	100,00	TREVO DISTRIBUIDORA E IND. DE PAPEIS LTDA
31/10/2023	5739/2023	341,98	VOLUS TECNOLOGIA E GESTÃO DE BENEFÍCIOS LTDA
15/12/2023	6471/2023	984,11	VOLUS TECNOLOGIA E GESTÃO DE BENEFÍCIOS LTDA
15/12/2023	6470/2023	1.222,86	VOLUS TECNOLOGIA E GESTÃO DE BENEFÍCIOS LTDA

Prefeitura Municipal de Vera - MT, 27 de agosto de 2024
MOACIR LUIZ GIACOMELLI
 Prefeito Municipal



PREFEITURA MUNICIPAL DE PORTO ESPERIDIÃO - MT
AVISO DE LICITAÇÃO – PREGÃO ELETRÔNICO Nº 010/2024

A Prefeitura Municipal de Porto Esperidião - MT, torna público para conhecimento dos interessados que realizará licitação na modalidade prego eletrônico nos termos da Lei nº 14.133, de 1º de abril de 2021, e demais legislação aplicável. Objeto: REGISTRO DE PREÇOS PARA FUTURA E EVENTUAL CONTRATAÇÃO DE EMPRESA ESPECIALIZADA PARA AQUISIÇÃO DE CÂMARAS, PNEUS E PROTETORES.VALOR TOTAL ESTIMADO PARA CONTRATAÇÃO: R\$ R\$ 2.046.139,98 (Dois Milhões, quarenta e seis mil cento e trinta e nove reais reais e noventa e oito centavos).Início da Sessão Pública: 9h do dia 11/09/2024 - Horário de Brasília-DF Plataforma eletrônica www.licitanet.com.br. O Edital completo poderá ser obtido no site da Prefeitura através do link: www.portoesperidiao.mt.gov.br, pela Plataforma Eletrônica www.licitanet.com.br, ou ainda, ao Departamento de Licitações no e-mail: licitacao@portoesperidiao.mt.gov.br.
Roney Batista Cardoso
Pregoeiro.

PREFEITURA MUNICIPAL DE NOVA UBRATÁ – MT
DISPENSA DE LICITAÇÃO Nº 005/2024
RESULTADO E HOMOLOGAÇÃO

O município de Nova Ubatá-MT, torna público que na Dispensa de Licitação nº 005/2024, julgamento realizado no dia 15/08/2024, às 08:00 horas de Brasília DF, contratação de empresa para execução da infraestrutura urbana de pavimentação asfáltica em T.S.D na Avenida Brasil, Bairro Soya, em frente ao hospital municipal na sede do município de Nova Ubatá-MT, a licitação dispensável ficou fracassada por falta de documentos. Nova Ubatá - MT, 19 de agosto de 2024.

Francine Oliveira
Secretária de Administração.

PREFEITURA MUNICIPAL DE NOVA UBRATÁ
RETIFICAÇÃO EDITAL PREGÃO ELETRÔNICO Nº 047/2024

O município de Nova Ubatá - MT, vem através deste informar que houve retificação para fins de acrescentar exigência no edital do prego eletrônico 047/2024 bem como alteração de itens do termo de referência. Alterando-se a data do julgamento para o dia 09/09/2024 às 09h:00min (horário oficial de Brasília). Realização por meio do portal <https://www.bl.org.br>. Licitação destinada ao registro de preços para futura e eventual aquisição de madeira serrada. Os interessados poderão consultar o edital, na sala de licitações, no horário de expediente da prefeitura ou obtê-lo no site www.novaubatara.mt.gov.br. Nova Ubatá – MT. Nova Ubatá - MT, 27 de agosto de 2024.

Francine Oliveira
Secretária municipal de administração.

PREFEITURA MUNICIPAL DE NOVA UBRATÁ
CONCORRÊNCIA ELETRÔNICA Nº 009/2024 SRP
RESULTADO E HOMOLOGAÇÃO

O município de Nova Ubatá-MT, torna público que na concorrência eletrônica nº 009/2024, julgamento realizado no dia 08/08/2024, às 09:00 horas de Brasília DF, tendo como objeto a contratação de empresa para prestação de serviço de reforma e revitalização em duas caixas D'água metálica, adjudicada em 16/08/2024 e homologada em 27/08/2024, sagrou-se vencedora do certame a empresa M & KISSLER CONSTRUTORA E INCORPORADORA LTDA. Nova Ubatá - MT, 27 de agosto de 2024.

Francine Oliveira
Secretária de Administração.

PRESTADORA E COMÉRCIO WATANABE LTDA, devidamente inscrita no CNPJ nº 44.626.785/0001-88, localizada na Avenida Governador Júlio Campos, nº 1189 – A, Setor Comercial, Sinop/MT, CEP 78550-202, solicita o comparecimento da funcionária, GISLAINE FERREIRA BERALDO, inscrita na CTPS nº 0610730, Série nº 7117/MT, para que compareça no prazo de 72 horas, sob pena da letra "I" do Art. 482 da CLT, o qual configura Abandono de Emprego, Sinop/MT, 24 de agosto de 2024.

TRANSTERRA MINERAÇÃO E MATERIAIS PARA CONSTRUÇÃO LTDA, CNPJ nº 00.184.369/0003-63, torna público que requereu junto à SEMA - Secretaria Estadual do Meio Ambiente, a OUTORGA DE DIREITO DE USO DE RECURSOS HÍDRICOS de um POÇO TUBULAR. Coordenadas geográficas do ponto de captação DATUM SIRGAS 2000 latitude 13°53'46.611"S e longitude 55°40'9.319"O, localizada no município de Terra Nova do Norte/MT, para OUTROS USOS.

ASJ SERVIÇOS DE LOGÍSTICA E TRANSPORTES LTDA - ME, CNPJ 18.668.260/0003-67, localizada na Avenida Integração, nº 7154B, Bairro: Bairro de Chácaras Sinop, torna público que requereu a SECRETARIA MUNICIPAL DE MEIO AMBIENTE E DESENVOLVIMENTO SUSTENTÁVEL, Licenciamento Ambiental (LP, LI e LO) para a atividade de Armazéns Gerais (Emissão de Warrants), instalada em Sinop - MT. Não foi determinado EIA/RIMA.

ÚNICA INDUSTRIA E COMERCIO DE CAVACOS DE MADEIRA EIRELI - CNPJ: 22.692.219/0001-04, na Rua João Pedro Moreira De Carvalho, Nº 12.756, Lote 94-A Bairro Lídia, Município De Sinop, Torna Público Que Requere A Secretaria De Estado De Meio Ambiente – Licença Por Adesão E Compromisso (Lac) Para Picador Móvel Florestal, Localizado Na Fazenda Lote 49-E, Sinop, Para Atividade De Comercio Atacadista De Madeira E Produtos Derivados (Picador Móvel Florestal). Não Eia/Rima.

ERRATA DE PUBLICAÇÃO RESULTADO DE LICITAÇÃO
PROCESSO LICITATÓRIO Nº 110/2024
PREGÃO ELETRÔNICO SRP Nº 018/2024
CRITÉRIO DE JULGAMENTO: MENOR PREÇO POR ITEM

OBJETO: CONTRATAÇÃO DE EMPRESA ESPECIALIZADA NA PRESTAÇÃO DE SERVIÇO EM PUBLICAÇÕES OFICIAIS, SENDO PUBLICAÇÕES REALIZADAS NO DIÁRIO OFICIAL DA UNIÃO E DIÁRIO OFICIAL DO ESTADO DE MATO GROSSO-D.O.E. e EM JORNAL DE GRANDE CIRCULAÇÃO LOCAL, ATENDENDO AS NECESSIDADES DA SECRETARIA DE ADMINISTRAÇÃO, JUNTAMENTE A PREFEITURA MUNICIPAL DE CONFRESA-MT.

A Comissão Permanente de Contratação Torna Público que o Aviso de Resultado de Licitação que foi publicado no dia 22/08/2024 no Diário Oficial de Contas do Tribunal de Contas do Estado de MATO GROSSO-DOC/TCE. ANO 13 | Nº 3416 na página nº56, no JORNAL GRANDE C. LOCAL- JGL no dia 22/08/2024 página 05. No Diário Oficial do Estado de Mato Grosso- DOE no dia 26/08/2024 página 130.

ONDE LÊ-SE:
 Vencedora em todos os itens do Certame no valor global de R\$ 380.000,00 (Trezentos Oitenta Mil Reais).
 Registro de Preços válido por um período de 12 meses, visto que a empresa atendeu todos os requisitos do Edital e seus Anexos.

Confresa- MT, 21 de AGOSTO de 2024.

CEZAR QUEIROZ DA SILVA
PREGOIEIRO
PORTARIA Nº 003/2022

LER-SE:
 Vencedora em todos os itens do Certame no valor global de R\$ 370.000,00 (Trezentos Setenta Mil Reais).

Registro de Preços válido por um período de 12 meses, visto que a empresa atendeu todos os requisitos do Edital e seus Anexos.

Confresa- MT, 21 de AGOSTO de 2024.

CEZAR QUEIROZ DA SILVA
AGENTE DE CONTRATAÇÃO
PORTARIA Nº 097/2024

PREFEITURA MUNICIPAL DE CONFRESA - MT
 66 3564-9878 CNPJ 37464.715/0001-50 AL CENTRO DESTA, 286, CENTRO - CEP 78652-000

PREFEITURA MUNICIPAL DE IPIRANGA DO NORTE
AVISO DE LICITAÇÃO
PREGÃO ELETRÔNICO Nº 033/2024

O Município de Ipiranga do Norte - MT, por intermédio de sua Pregoeira Municipal, designada através da Portaria Municipal nº 016/2024, torna público para conhecimento de empresas interessadas que realizará Licitação na Modalidade de Pregão, na forma Eletrônica nº 033/2024, Tipo Menor Preço por Item, em conformidade com as disposições da Lei Federal nº 14.133/2021, Lei Complementar nº 123/2006 e alterações, Licitação destinada a "Registro de Preços para Futura e Eventual Aquisição de Materiais e Equipamentos Permanentes para as Diversas Secretarias do Município de Ipiranga do Norte - MT", conforme especificações constantes no Edital. Data para cadastro de proposta: a partir das 09:00 horas do dia 28/08/2024, a abertura de propostas será realizada dia 09/09/2024, às 08:00 horas, a sessão de disputa no dia 09/09/2024, às 09h00min, horário de Brasília - DF, local: Portal: Bolsa de Licitações do Brasil - BLL www.bl.org.br. O edital poderá ser obtido através do site <http://portal.prefipirangadonorte.mt.agilcloud.com.br/Cidadao/ConsultaLicitacoes.aspx> e ainda poderá ser obtido através do e-mail: licitacao@pirangadonorte.mt.gov.br. Informações na Comissão Permanente de Licitações, sito à Rua dos Girassóis, nº 315, Centro, de Segunda à sexta-feira, das 07h00min às 11h00min e das 13h00min às 17h00min (horário de Mato Grosso), exceto feriados, cell: (66) 9.9206-7404 e e-mail: licitacao@pirangadonorte.mt.gov.br. Ipiranga do Norte-MT, 27 de Agosto de 2024.

Ane Kelly Ribeiro Pitteri - Pregoeira Municipal

PREFEITURA MUNICIPAL DE IPIRANGA DO NORTE
1º EDITAL DE RETIFICAÇÃO
CONCORRÊNCIA ELETRÔNICA Nº 007/2024

A Prefeitura Municipal de Ipiranga do Norte/MT, com sede na Rua dos Girassóis, nº 315, Centro, Ipiranga do Norte – MT, CEP: 78.578-000, pela sua AGENTE DE CONTRATAÇÃO, designada pela Portaria nº 016/2024, torna público para conhecimento de todos os interessados que retificou o Edital de abertura do Certame da Concorrência Eletrônica 007/2024, cujo objeto é "Contratação de Empresa Especializada em Obras e Serviços de Engenharia para a Execução de Restauração de Diversas Ruas com Uso de Microrrevestimento Conforme Termo de Convênio Nº 0074-2024/SINFRA", tendo em vista a alteração das exigências de habilitação no referido edital. Sendo que as retificações realizadas afetam a formulação das propostas, nos termos do art. 55, § 1º da Lei 14.133/21 a data para cadastro de proposta passa a ser a partir das 09h00min do dia 28/08/2024, a abertura de propostas será realizada dia 11/09/2024 às 09h00min, a sessão de disputa no dia 11/09/2024, às 09h30min, horário de Brasília - DF, local: Portal: Bolsa de Licitações do Brasil - BLL www.bl.org.br. O edital retificado poderá ser obtido através do site <http://portal.prefipirangadonorte.mt.agilcloud.com.br/Cidadao/ConsultaLicitacoes.aspx> e ainda poderá ser obtido através do e-mail: licitacao@pirangadonorte.mt.gov.br. Informações no Setor de Licitações, sito à Rua dos Girassóis, nº 315, Centro, de Segunda à sexta-feira, das 07h00min às 11h00min e das 13h00min às 15h00min (horário de Mato Grosso), exceto feriados. Ipiranga do Norte/MT, 27 de Agosto de 2024.

Thais Antunes Machado - Agente de Contratação

PREFEITURA MUNICIPAL DE VÁRZEA GRANDE - MT
AVISO DE LICITAÇÃO
PREGÃO ELETRÔNICO Nº 24/2024
PROCESSO Nº 974803/2024

O Município de Várzea, por intermédio Fundo Municipal de Saúde, inscrito no CNPJ/MF sob o nº. 11.364.895/0001-60 neste ato sendo representada pela Secretária Interina Maria das Graças Metelo, torna-se público para conhecimento de todos os interessados que fará realizar licitação, para REGISTRO DE PREÇOS, na modalidade de PREGÃO na forma ELETRÔNICA, modo de disputa "ABERTO" com critério de julgamento MENOR PREÇO POR LOTE, para aquisição de bens comuns, Pregoeiro designado pela Portaria GAB nº 61/2024, conforme descrição contida no Edital 24/2024 e seus anexos.

O objeto é REGISTRO DE PREÇOS PARA FUTURA E EVENTUAL CONTRATAÇÃO DE EMPRESA PARA FORNECER LICENÇA PARA USO DE SOFTWARE DO TIPO SOLUÇÃO CUSTOMIZADA DE SISTEMA DE GESTÃO DE SAÚDE, BEM COMO DAR TREINAMENTO, SUPORTE TÉCNICO E MANUTENÇÃO, COM COMODATO DE TABLET, PARA UTILIZAÇÃO DOS AGENTES COMUNITÁRIOS DE SAÚDE DA SECRETARIA DE SAÚDE DO MUNICÍPIO DE VÁRZEA GRANDE-MT.

A realização está prevista para o dia 13 de setembro de 2024, às 10h00min (horário Brasília - DF).
 O Edital poderá ser obtido junto a Prefeitura Municipal de Sorriso, através do telefone: (66) 3545-4700 ou através do e-mail varzegrande.mt.gov.br.
 Várzea Grande – MT, 27 de agosto de 2024.
Maria das Graças Metelo
Secretária Interina Municipal de Saúde /SMSVG

Prefeitura Municipal de Nova Xavantina – MT
AVISO DE HOMOLOGAÇÃO DO CREDENCIAMENTO Nº 002/2.024
CHAMAMENTO PÚBLICO 002/2.024- INEXIGIBILIDADE Nº 008/2.023

A Prefeitura Municipal de Nova Xavantina – MT, através da Comissão Permanente de Licitação, leva ao conhecimento dos interessados que homologa parcialmente o processo licitatório levado a efeito através do edital de Credenciamento nº 002/2.024 destinado a CHAMAMENTO PÚBLICO NA FORMA DE CREDENCIAMENTO DE PESSOAS JURÍDICAS, PROFISSIONAIS E PLANOS MÉDICOS E SUAS ESPECIALIDADES, ENFERMEIROS, BIOMÉDICO, FARMACÉUTICO, FISIOTERAPEUTA, TÉCNICOS E AUXILIARES DE ENFERMAGEM, TÉCNICO DE LABORATÓRIO, TÉCNICO DE RAIOS-X E TÉCNICO DE IMOBILIZAÇÃO, JUNTO À SECRETARIA MUNICIPAL DE SAÚDE, bem como, o julgamento efetuado pela Comissão de Licitação, adjudicando o objeto licitado as instituições classificadas, qual seja: PRAMED PLANTOES MEDICOS LTDA, inscrita no CNPJ nº 32.607.218/0001-03, com o valor global de R\$ 1.690.000,00 (um milhão, seiscentos e noventa mil reais), Imediata SERVIÇOS MEDICOS LTDA, inscrita no CNPJ nº 30.987.969/0001-69, com o valor global de R\$ 5.290.000,00 (cinco milhões, duzentos e noventa mil reais), PRO SAUDE LTDA, inscrita no CNPJ nº 46.162.986/0001-05, com o valor global de R\$ 3.986.000,00 (três milhões, novecentos e oitenta e seis mil reais), MEDCARE HOSPITALAR LTDA, inscrita no CNPJ nº 53.263.053/0001-61, com o valor global de R\$ 2.800.000,00 (dois milhões, e oitocentos mil reais). Demais informações poderão ser conferidas na Secretaria de Saúde de Nova Xavantina/MT.

Nova Xavantina – MT, 27 de agosto de 2024.
Marina Angélica Marca
Agente de Contratação

PREFEITURA MUNICIPAL DE MARCELÂNDIA
AVISO DE LICITAÇÃO - PREGÃO ELETRÔNICO Nº 036/2024 - SRP

A Prefeitura Municipal de Marcelândia - MT, através de sua Pregoeira, torna público, para conhecimento dos interessados, que realizará licitação na modalidade de PREGÃO ELETRÔNICO, tendo como objeto o Registro de preços para futura aquisição de Concreto Usinado, CONCRET O FCK 25 para atender demanda da secretaria de Obras, Mobilidades e Serviços Urbanos do Município de Marcelândia-MT. ABERTURA DA SESSÃO DE LANÇES: 11 de setembro de 2024, às 09h00min. (Horário de Brasília-DF). REALIZAÇÃO: Por meio do site www.licitanet.com.br; INTEGRA DO EDITAL: Por meio do site: www.licitanet.com.br e no site da Prefeitura: www.marcelandia.mt.gov.br. 27 de agosto de 2024.
Gisele Aparecida da Silva Pires - Pregoeira

PREFEITURA MUNICIPAL DE NOVA MUTUM
AVISO DE RESULTADO - LEILÃO Nº 002/2024

O Município de Nova Mutum, torna público o resultado da referida licitação, tendo como objeto a área de 15 Ha (quinze hectares) das áreas designadas em outras concessões no ParkTech Mutum, sendo esta destinada a pesquisa, experimentos e desenvolvimento de atividade agrícola visando o plantio de lavouras, a qual foi julgada deserta nesta data. Nova Mutum/MT, 29 de julho de 2024.

Sérgio Vitor Alves Rodrigues - Agente de Contratação

PREFEITURA MUNICIPAL DE NOVA MUTUM
AVISO DE LICITAÇÃO - CONCORRÊNCIA Nº 020/2024

Objeto: CONTRATAÇÃO DE EMPRESA ESPECIALIZADA PARA ELABORAÇÃO DE PROJETO, INSTALAÇÃO E MANUTENÇÃO DE SISTEMAS DE MINI/MICRO GERAÇÃO DE ENERGIA SOLAR FOTOVOLTAICA ON-GRID, NA CILCLOVIA DA AVENIDA BRASIL (TRECHO ENTRE AVENIDA MUTUM E AVENIDA DAS SERRIEMAS), SOBRE ESTRUTURA TIPO GARAGEM FOTOVOLTAICA ESTILO CARPOT, TOTALIZANDO 1.141 M² DISPONÍVEL PARA INSTALAÇÃO DESTAS ESTRUTURAS, QUE PRODUZAM A MÉDIA TOTAL ANUAL DE NO MÍNIMO 260.000,00 KWH/MÊS - Tipo: Aberto e Fechado. Disputa: menor preço global - Data de abertura: 18 de setembro de 2024. Horário: 09h - Local: www.bl.org.br Edital e anexos: Poderá ser obtido no site <http://www.novamutum.mt.gov.br/publicacoes/licitacoes>, pelo e-mail: licitacao@novamutum.mt.gov.br ou telefone *65-3308.5400. Nova Mutum-MT, 27 de agosto de 2024.

Sérgio Vitor Alves Rodrigues - Agente de Contratação

PREFEITURA MUNICIPAL DE NOVA MUTUM
AVISO DE LICITAÇÃO - CONCORRÊNCIA Nº 018/2024

Objeto: CONTRATAÇÃO DE EMPRESA ESPECIALIZADA PARA CONSTRUÇÃO DO CREAS, CONFORME PLANILHA ORÇAMENTÁRIA, CRONOGRAMA FÍSICO FINANCEIRO E MEMORIAL DESCRITIVO QUE COMPÕE O PROJETO - Tipo: Aberto e Fechado. Disputa: menor preço global - Data de abertura: 16 de setembro de 2024. Horário: 10h - Local: www.bl.org.br Edital e anexos: Poderá ser obtido no site <http://www.novamutum.mt.gov.br/publicacoes/licitacoes>, pelo e-mail: licitacao@novamutum.mt.gov.br ou telefone *65-3308.5400. Nova Mutum-MT, 27 de agosto de 2024.

Sérgio Vitor Alves Rodrigues - Agente de Contratação

PREFEITURA MUNICIPAL DE NOVA MUTUM
AVISO DE LICITAÇÃO - CONCORRÊNCIA Nº 019/2024

Objeto: CONTRATAÇÃO DE EMPRESA ESPECIALIZADA PARA ELABORAÇÃO DE PROJETO E INSTALAÇÃO DE SISTEMA DE MICRO GERAÇÃO DE ENERGIA SOLAR FOTOVOLTAICA ON-GRID NA FEIRA MUNICIPAL, SOBRE TELHADO, QUE PRODUZAM A MÉDIA TOTAL ANUAL DE NO MÍNIMO 5.140 KWH/MÊS - Tipo: Aberto e Fechado. Disputa: menor preço global - Data de abertura: 16 de setembro de 2024. Horário: 09h - Local: www.bl.org.br Edital e anexos: Poderá ser obtido no site <http://www.novamutum.mt.gov.br/publicacoes/licitacoes>, pelo e-mail: gustavo.licitacao@novamutum.mt.gov.br ou telefone *65-3308.5400. Nova Mutum-MT, 27 de agosto de 2024.

Gustavo Cesar Bedin - Agente de Contratação

PREFEITURA MUNICIPAL DE NOVA MUTUM
AVISO DE LICITAÇÃO - PREGÃO ELETRÔNICO Nº 099/2024

Objeto: REGISTRO DE PREÇOS PARA FUTURA E EVENTUAL CONTRATAÇÃO DE EMPRESA PARA PRESTAÇÃO DE SERVIÇOS E FORNECIMENTO DE PEÇAS PARA MANUTENÇÃO PREVENTIVA E CORRETIVA NOS EQUIPAMENTOS MÉDICOS HOSPITALARES: ODONTOLÓGICOS, FISIOTERÁPICOS, LABORATORIAIS E ELTREDOMÉSTICOS, DAS UNIDADES PERTENCENTES A SECRETARIA DE SAÚDE - Tipo: Aberto e Fechado. Disputa: menor valor por LOTE - Data de abertura: 13 de setembro de 2024. Horário: 10h - Local: www.bl.org.br Edital e anexos: Poderá ser obtido no site <http://www.novamutum.mt.gov.br/publicacoes/licitacoes>, pelo e-mail: eduardo.licitacao@novamutum.mt.gov.br ou telefone *65-3308.5400. Nova Mutum-MT, 27 de agosto de 2024.

Eduardo Henrique Correia Millier - Pregoeiro

Seabra vê circunstâncias diferentes para reencontro 3 dias após derrota

CRUZEIRO X INTER. Em situação atípica, times voltam a se enfrentar nesta quarta-feira pelo Brasileiro

FOTO: MAXI FRANZOI

DA REPORTAGEM

O Cruzeiro foi derrotado pelo Internacional no domingo à noite, em Porto Alegre. E agora volta a enfrentar o Colorado, quarta-feira (28), no Mineirão. Duelos de copa? Não. É Campeonato Brasileiro mesmo.

Para o técnico Fernando Seabra, o Cruzeiro tem fatores novos que podem pesar a favor da equipe no reencontro.

O jogo desta quarta é válido pela 5ª rodada do Brasileiro - foi adiado por causa das enchentes no Rio Grande do Sul.

Em uma situação atípica, será disputado três dias após a partida válida pela 24ª rodada. Com circunstâncias diferentes, ressalta Seabra.

A primeira é que agora as equipes terão o mesmo tempo de preparação, o que, para o treinador cruzeirense, pode interferir. "Cada jogo tem a sua própria história, tem as suas circunstâncias. Nós estamos vindo de vários jogos na sequência, sem semana cheia (para treinar). Se eu não me engano, o Inter teve uma semana cheia. Agora, o Internacional também vai ter que preparar um jogo com só três dias. Reduz essa desigualdade".

Outro fator é a volta de Matheus Pereira, que estava suspenso no domín-

go, quando o time sofreu muito para criar. "Nós tivemos um jogador suspenso, um jogador que vem jogando, que é um jogador criativo da equipe, que não esteve presente. Ainda estamos fazendo controle de carga de alguns jogadores, como eu citei o caso do Wallace, enfim", disse Seabra.

Por fim, o técnico lembra que agora o Cruzeiro vai jogar em casa, com o apoio do torcedor. "É um cenário totalmente diferente, até porque vamos ter o nosso jogo em casa, a nossa torcida tem sido muito importante, tem feito a diferença quando nós jogamos no Mineirão. A gente precisa ter muito discernimento para saber o que realmente é relevante do jogo que aconteceu aqui (em Porto Alegre) para levar para o próximo jogo".

D'ALESSANDRO DIRIGENTE

O Inter apresentou oficialmente a nova direção do futebol na segunda-feira. Ao lado do vice José Olavo Bisol, o diretor esportivo D'Alessandro e o diretor executivo André Mazzuco concederam sua primeira entrevista coletiva no Beira-Rio e falaram sobre os planos para o futuro do clube.

Ídolo como jogador, D'Alessandro ressaltou sua identificação com o

clube e a responsabilidade de assumir o cargo.

Depois de se aposentar, o argentino atuou como coordenador técnico de sub-20 e profissional do Cruzeiro entre março e dezembro de 2023 e se disse capacitado para construir uma nova história no Beira-Rio, agora fora de campo.

"Claro que a minha responsabilidade é muito maior, eu trabalhei em um clube que passou três anos na Série B, foi uma experiência muito legal. Mas aqui é diferente, o sentimento é diferente, para mim é um dos desafios mais importantes da minha vida, da minha carreira. O Inter traz alegria para a minha família quando ganha, traz tristeza quando perde, meus filhos já sabem o que representa o Inter para o pai. A responsabilidade é muito maior", afirmou D'Ale.

D'Ale também fez questão de ressaltar qual será a sua função no vestiário: ser o elo de ligação entre a direção, comissão técnica e jogadores.

O ídolo revelou que teve uma conversa "franca" com o grupo, na qual tratou de passar o que significa jogar no Inter.

"A minha função tem que ficar muito clara. Não fui contratado para entrar chutando a porta do vestiário. E sim para melhorar o que o clube já tem



Técnico do Cruzeiro vê situação diferente para novo confronto contra o Inter

de bom. Minha função é o dia a dia, viajar junto com a equipe, quero me aproximar dos atletas e passar toda a minha experiência para que eles saibam que nada é de graça, que nós temos que correr atrás e se entregar. Assim foi feita a história do nosso clube, com raça e sacrifício", destacou.

D1LANCE EDITAL DE LEILÃO EXTRAJUDICIAL - E24058

CRETOR FIDUCIÁRIO: ROBERTO BASSAN KEMED (CPF/ME nº 298.144.969-04) | **DEVEDOR FIDUCIANTE:** BRAULIO LOPES JUNIOR (CPF/ME nº 043.215.579-17) | **AVALISTA:** RENATA ADRIANA FERREIRA DA SILVA LOPES (CPF/ME nº 043.215.579-17). O Credor Fiduciário, na forma da Lei 9.514/97, **FAZ SABER** que a **D1LANCE Leilões** (www.d1lance.com.br), portal de leilões online, levará a público leilão de venda e arrematação dos bens a seguir descritos, garantidores da Cédula de Produto Rural com Liquidação Financeira, lavrada em 28/12/2022, tendo o 1º Público Leilão início no dia 29/08/2024, às 11h, e término no dia 30/08/2024, às 12h, ficando designado, desde logo, 2º Público Leilão com início no dia 30/08/2024, às 11h, e término no dia 30/08/2024, às 12h, caso não haja licitantes no 1º, entregando-se a quem mais der, respeitadas as condições constantes neste edital e no site www.d1lance.com.br. **DESCRIÇÃO DOS BENS:** (I) FAZENDA MONTE AZUL I, com área de 335.5161 HAS (trezentos e trinta e cinco hectares, cinquenta e um ares e sessenta e um centiares), situada no lugar denominado Cruzeiro do Sul, neste município de Alta Floresta, Estado de Mato Grosso, com os limites e confrontações descritas na Matrícula nº 37.984 do 1º Serviço Registral de Alta Floresta/MT; (II) FAZENDA MONTE AZUL II, com área de 40.1274 HAS (quarenta hectares e doze ares e setenta e quatro centiares), situada no lugar denominado Cruzeiro do Sul, neste município de Alta Floresta, Estado de Mato Grosso, com os limites e confrontações descritas na Matrícula nº 37.985 do 1º Serviço Registral de Alta Floresta/MT. **Cadastro Imobiliário Brasileiro - CIB:** (I) e (II) nº 3.674.254-8. **PREÇO MÍNIMO DO 1º PÚBLICO LEILÃO:** R\$ 10.000.000,00 | **PREÇO MÍNIMO DO 2º PÚBLICO LEILÃO:** R\$ 6.892.991,04 | **DOS CONDUTORES E HORÁRIOS DO LEILÃO 1.** O leilão será conduzido pela Gestora D1LANCE Leilões e pelos Leiloeiros Oficiais José Roberto Neves Amorim, matriculado na JUCESP nº 1106 e Mouzar Baston Filho, matriculado na JUCEMAT nº 49.1.2. Todos os horários estipulados consideram o oficial de Brasília/DF.

www.d1lance.com.br - sac@d1lance.com - (11)3101 9851



eLOG
encomendas centro-norte

+150 Norte · Centro Oeste · Sudeste
LOCALIDADES

ENVIOS EXPRESSOS



**AGILIDADE
SEGURANÇA
RAPIDEZ**

(65) 3623-2939

(65) 9 9699-3505

www.elogencomendas.com.br

Nova Rota e UFMT vão desenvolver IA para monitoramento da BR-163

PARCERIA. Sistema inovador vai automatizar as análises da rodovia para agilizar obras

FOTO: DIVULGAÇÃO

DA REPORTAGEM

A Nova Rota do Oeste e a Universidade Federal de Mato Grosso (UFMT) assinaram um convênio para desenvolver um sistema que usa Inteligência Artificial para modernizar a detecção de imperfeições no pavimento e sinalização da BR-163.

O programa pretende 'escanear' a rodovia por meio de análise de imagens e identificar trincas e buracos na pista, além de vegetação alta, condições de drenagem ou placas e demais sinalizações que tenham sido avariadas, com objetivo de iniciar as obras e reparos com agilidade e proporcionar maior segurança viária. O sistema é uma inovação no Brasil e está em fase de testes e aperfeiçoamento.

O projeto utiliza a metodologia de Machine Learning, técnica que ensina computadores a identificar padrões por meio de análise de dados.

O sistema poderá reconhecer automaticamente patologias na rodovia usando imagens registradas por câmeras de alta resolução 360°, Line Scan e perfilômetro a laser acopladas em uma van da Concessionária, adaptada exclusivamente para esse trabalho. Os resultados serão convertidos em alertas para que as equipes de conservação tomem as medidas necessárias de forma rápida para melhorar a BR-163.

Rheno Tormin, gerente de Pavimentação e Controle Tecnológico da Nova Rota, explica que atualmente as análises são feitas pelas equipes de inspeção que fiscalizam a rodovia de forma manual, 24h por dia.

"A nossa rodovia possui

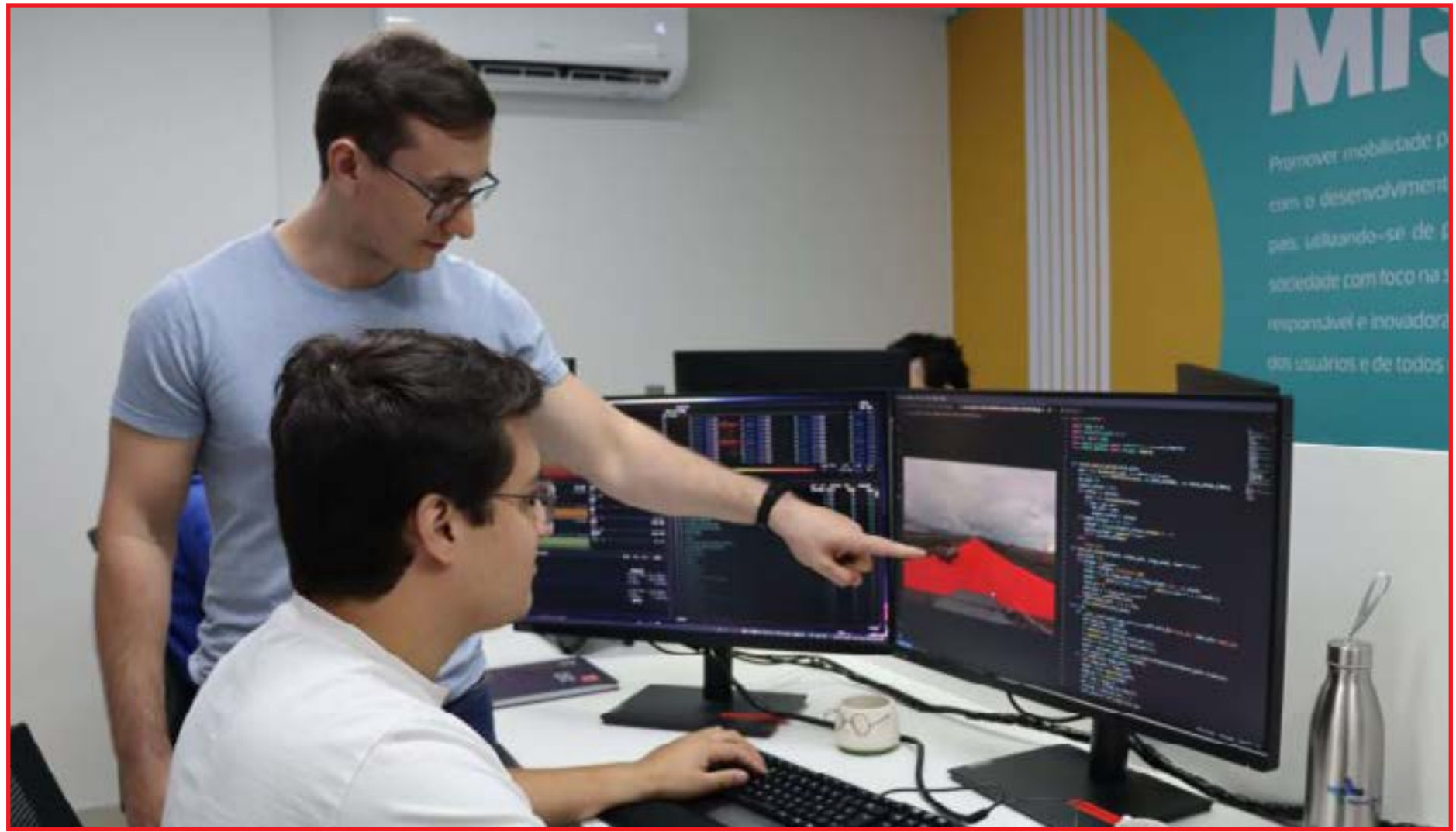

Programa pretende 'escanear' a rodovia por meio de análise de imagens

um intenso tráfego de veículos pesados, por isso estamos constantemente acompanhando e detectando a necessidade de melhorias na estrutura viária. Com o sistema em funcionamento vamos acelerar as obras de manutenção e sanar os pro-

blemas encontrados, gerando mais confiança para o trabalho de fiscalização da Concessionária. O ganho para a segurança viária é enorme".

O professor de Engenharia da UFMT, Raoni Teixeira, é um dos responsáveis pelo es-

tudo e elogiou a parceria com a empresa. "É um trabalho que a universidade vem tentando fazer a algum tempo e agora com a Nova Rota temos os recursos para desenvolver".

O projeto conta com engenheiros de Machine Learning

da Concessionária, além de oito estudantes dos cursos de Engenharia de Computação e Ciência da Computação da UFMT, que atuam na execução dos algoritmos e no desenvolvimento do aprendizado do sistema.

"É um ecossistema onde

todos saem ganhando. Empresa e universidade juntas solucionando problemas que farão a diferença na vida de quem usa a rodovia", avalia Thiago Ventura, professor especialista em Inteligência Artificial do Instituto de Computação da UFMT.

NOVA MUTUM

Iniciada construção de viaduto; tráfego terá desvios na BR-163

FOTO: DIVULGAÇÃO



DA REPORTAGEM

Com o início da construção de um viaduto na travessia urbana de Nova Mutum, a Nova Rota do Oeste vai interditar totalmente o eixo central da BR-163 – entre o km 597 e o km 601 – desde esta terça (27). Com a alteração, o fluxo de veículos será desviado para as vias marginais (sul e norte) que passam a funcionar de forma integral em mão única.

A obra executada pela Concessionária ocorrerá no entroncamento da BR-163 com a avenida Garças (km 599) e está a uma distância aproximada de 1 km do via-

duto em construção pela Prefeitura de Nova Mutum (no cruzamento da rodovia com a avenida Mutum, no km 598).

O desvio de tráfego seguirá de forma semelhante ao existente atualmente, porém de maneira ampliada. Esta alteração deve permanecer até a entrega da estrutura do km 598 que está sendo finalizada pela gestão municipal.

Para orientar aos motoristas sobre as mudanças, região está recebendo sinalização adequada e necessária. Além disso, as equipes da Nova Rota atuarão no ordenamento do fluxo de veí-

culos.

Segundo o gerente de obras da Concessionária, Jhonnatan Bezerra Van der Sand, o viaduto previsto para a região segue o formato de 'diamante' e possibilitará a distribuição do fluxo de veículos, o acesso à MT-235 (sentido Santa Rita do Trivelato) e a interligação ordenada entre os lados leste e oeste de Nova Mutum. A construção segue o cronograma de obras firmado entre Nova Rota e a Agência Nacional de Transportes Terrestres (ANTT), por meio de um Termo de Ajustamento de Condução (TAC).

A estrutura faz parte do contrato assinado em março

deste ano entre Concessionária, Governo de Mato Grosso e Consórcio Construtor Centro Norte (CCCN) para duplicação da BR-163, entre Nova Mutum (km 539) e Lucas do Rio Verde (km 681), contemplando ainda a recuperação da pista existente, construção cinco viadutos e uma ponte sobre o rio dos Patos. O investimento previsto no projeto é de R\$ 670 milhões. A retomada de obras de duplicação da BR-163 foi possível após o Estado de Mato Grosso assumir o controle acionário da Concessionária e aportar cerca de R\$ 1,6 bi na companhia que realiza os trabalhos.

DIAS 23 E 24

Sinop é palco de Simpósio Médico que discute doenças cardiocerebrovasculares

ASSESSORIA DE IMPRENSA

A Via Brasil BR-163, empresa do grupo Conasa, informa a programação semanal de obras de melhoria de asfalto no trecho da BR-163 e BR-230, entre Sinop e os acessos aos portos, em Miritituba. A programação busca oferecer maior previsibilidade às viagens dos usuários.

Na BR-163 no Mato Grosso, em Itaúba (km 950), Nova Santa Helena (km 970) e entre Peixoto de Azevedo e Guarantã do Norte (km 1.037 e 1.065), e no trecho paraense entre Moraes Almeida a Campo Verde (km 250 ao km 660). Já a BR-230 no Pará, de Campo Verde a Miritituba (km 1.097 ao km 1.128). Para execu-

ção das obras com segurança e no menor tempo possível, é necessário adoção do sistema pare-e-siga, pelo qual o tráfego é liberado de tempos em tempos, uma vez por sentido. Assim, é importante que os usuários programem suas viagens e saiam com mais antecedência. Também é fundamental respeitar a sinalização de obras e as instruções dos operadores do pare-e-siga. A concessionária ressalta que tem se esforçado para reduzir ao máximo os reflexos sobre os motoristas. O modelo de trabalho adotado visa garantir mais agilidade, maior produtividade e segurança tanto aos usuários quanto aos colaboradores que atuam nas obras.

FOTO: DIVULGAÇÃO



Evento foi realizado no último final de semana

PERIGO NAS ESTRADAS ABAIXE A LUZ

Segundo o Código de Trânsito, nas vias não iluminadas o condutor deve usar luz alta, exceto ao cruzar com outro veículo ou ao segui-lo.

Art. 40, II



Crescimento de escolas bilíngues reflete nova tendência educacional

MERCADO. Com aumento de 64%, novas metodologias focadas em ensino ativo ganham destaque no Brasil

ASSESSORIA DE IMPRENSA

Segundo dados do Ministério da Educação (MEC), a procura por escolas bilíngues no Brasil aumentou em 64% entre 2019 e 2023, refletindo o interesse crescente de pais e responsáveis por uma educação que prepare os estudantes para um contexto global. O crescimento do mercado desse modelo educacional nos últimos anos se alinha com uma tendência nacional, que aponta para uma maior valorização da educação bilíngue.

A escola Maple Bear segue esse modelo educacional, e está presente em 25 estados, mais o Distrito Federal. Em 2014, chegou ao Espírito Santo, inaugurando sua primeira unidade em Vitória. Desde então, a rede tem expandido sua presença com novas unidades em Vila Velha, Cachoeiro de Itapemirim, Linhares e Guarapari. O crescimento reflete o sucesso da metodologia canadense adotada e a credibilidade gerada através do modelo educacional oferecido. Essa abordagem de ensino se destaca pelo foco no desenvolvimento integral dos alunos. Entre os diferenciais, está o ensino bilíngue, onde as aulas são ministradas em inglês e português, proporcionando uma imersão no idioma desde a educação infantil até a metodologia. A prática facilita a fluência nas duas línguas e prepara os estudantes para oportu-

nidades internacionais. Felipe Pantuzza, COO da Maple Bear Brasil, comentou sobre o retorno positivo que recebe com o desempenho dos alunos. "Em um mundo globalizado, com estudantes conectados e que percebem o mundo sem fronteiras, ter um domínio da língua inglesa é imperativo. Ver nossos estudantes pensando e conversando fluentemente em inglês é encantador", concluiu.

Outro aspecto que diferencia essas instituições é a ênfase na aprendizagem ativa, um método que valoriza o aprendizado por meio de experiências práticas, projetos e atividades exploratórias, em contraste com o ensino tradicional, que muitas vezes se baseia em instruções diretas e memorização.

Além disso, o desenvolvimento holístico dos alunos é uma prioridade, abrangendo não apenas o desempenho acadêmico, mas também aspectos sociais, emocionais e físicos.

"Em sua essência, a aprendizagem centrada no estudante valoriza as crianças e reconhece sua curiosidade natural, o desejo inato de aprender e a busca pelo conhecimento. Ela oferece oportunidades para que os estudantes façam escolhas, façam perguntas, contribuam para o design de suas experiências de aprendizado e assumam a responsabilidade por seu aprendizado", afirma Felipe Pantuzza.





FOTO: DIVULGAÇÃO

Desenvolvimento holístico dos alunos é uma prioridade

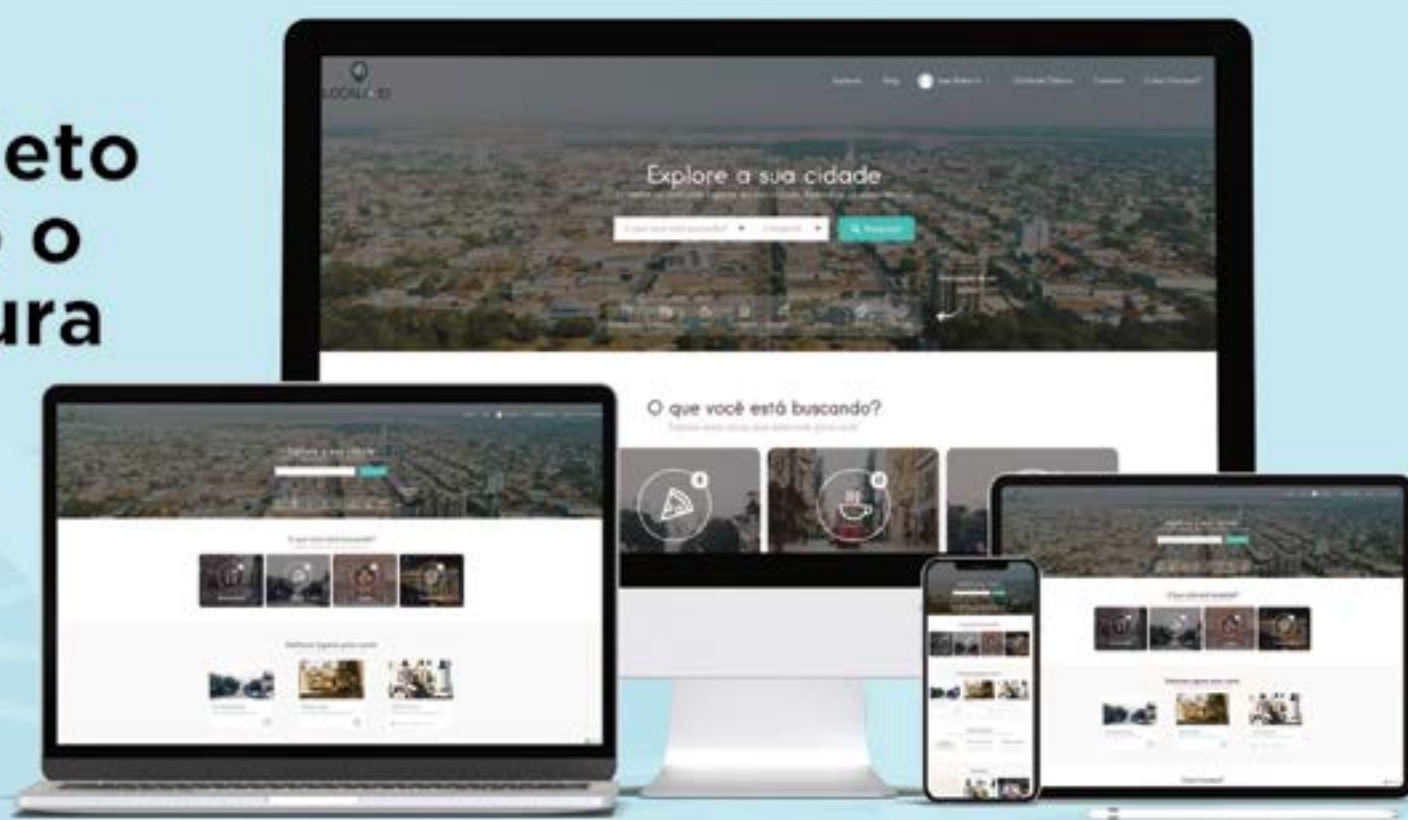
Um guia completo de Sinop. Tudo o que você procura a um clique!



 Lista digital

 Guia Local

 Agenda Cultural

 Lazer e Turismo

 | www.localizei.com.br

Aponte a câmera do seu celular e fale conosco agora:



LOCALIZEI

 localizei_sinop