

GRUTA ESTÁ INTERDITADA PARA SUA PRESERVAÇÃO

Página - 8



MARCOS BAIANO TOMA INVERTIDA DE ABÍLIO: "NÃO MANDA NADA"

Página - 3



DIÁRIO DO ESTADO



QUARTA-FEIRA

O JORNAL DIÁRIO DO ESTADO DO MATO GROSSO



Máx 32 | Mín 23



WEBSITE

29 de janeiro de 2025 | Ano VI - Edição 1471 - R\$ 3,00 | Informações: 66 3535-1000 | www.diariodoestadomt.com.br | Fundado em 2019

JOSÉ ROBERTO GONÇALVES

SINOP, MT E BRASIL



Demanda por mão de obra segue aquecida na construção civil

Balanco das indústrias de construção civil indicou 2024 como um ano em que a mão de obra foi fator decisivo para o aumento de custos no setor. Esses custos acumularam crescimento de 6,54% no ano passado.

Página - 4

Soja (saca 60Kg) Venda

Sinop.....	R\$ 113,50
Sorriso.....	R\$ 114,00
Lucas R. Verde.....	R\$ 114,70
Nova Mutum.....	R\$ 115,30
Rondonópolis.....	R\$ 116,50

Fonte: IMEA

Milho (saca 60Kg) Venda

Sinop.....	R\$ 54,50
Sorriso.....	R\$ 54,00
Lucas R. Verde.....	R\$ 53,00
Nova Mutum.....	R\$ 52,95
Rondonópolis.....	R\$ 59,45

Fonte: IMEA

Arroz (saca 60Kg) Venda

Sinop	
Arroz Sequeiro Cultivar Primavera.....	R\$ 120,00
Sorriso	
Arroz Sequeiro Cultivar Primavera.....	R\$ 120,00

Fonte: AGROLINK

Algodão

Cuiabá.....	R\$ 131,49
Sorriso.....	R\$ 130,37
Lucas R. Verde.....	R\$ 130,59
Nova Mutum.....	R\$ 130,91
Rondonópolis.....	R\$ 130,61

Fonte: IMEA

Boi Gordo (Compra comercial)

Sinop.....	R\$ 314,35
Nova Mutum.....	R\$ 312,85
Rondonópolis.....	R\$ 314,85

Fonte: IMEA

Índice de preços

Cesta Básica.....	R\$ 807,71
-------------------	------------

Fonte: IMEA

Cotações

	Dólar - 0,12% R\$ 5,919
	Bovespa - 0,07% 122.392,59 pts
	Euro - 0,60% R\$ 6,212

Selic (10,50% a.a.)	Salário mínimo R\$ 1.518,00
-------------------------------	---------------------------------------



DIVULGAÇÃO

Tráfego na BR-163 é alterado para obra de drenagem

A Nova Rota do Oeste está realizando a implantação de 4 novos bueiros na BR-163. E para garantir a segurança dos motoristas, o tráfego funcionará em pista simples entre o km 570 e o km 573, região de Nova Mutum.

Página - 7

DE VOLTA À VILA
Rescisão de Neymar e os próximos passos rumo ao Santos

DIVULGAÇÃO

O Santos se prepara para anunciar a contratação de Neymar nos próximos dias, após o jogador conseguir a rescisão de seu contrato com o Al-Hilal, graças a dois fatores principais: a entrada da Saudi Pro League (SPL) na conversa e o jogador ter aceitado abrir mão de parte do valor que ainda tem a receber do agora ex-clubes.

Página - 6



DIVULGAÇÃO

ÓTIMOS RESULTADOS PARA O ATLETISMO DE MT

A temporada 2025 do atletismo brasileiro de provas de pista começou com grande destaque no 1º Festival Indoor – FCA, realizado em Timbó/SC. A competição contou com a presença de atletas de várias regiões do Brasil, incluindo representantes de Mato Grosso, que brilharam no início do ano.

Página - 7

Todo tipo de seguro a gente faz!

(66)99985-4325
@amazoniaseguros
www.amazoniaseguros.com.br
Av. Gov. Júlio Campos, 1245
St. Comercial, Sinop - MT

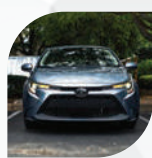

Editorial

Abuso do sigilo de informações públicas precisa acabar

O governo Lula (PT) estuda propor neste ano modificações pontuais na Lei de Acesso à Informação, com foco sobretudo no trecho que permite a autoridades decretar sigilo de até 100 anos para informações pessoais.

Trata-se de promessa de campanha. Em 2022, o petista criticou, com razão, o abuso desse mecanismo por parte da gestão Jair Bolsonaro (PL), que o utilizou de maneira a livrar de escrutínio diversos atos questionáveis ou suspeitos praticados pelo então presidente e por seus aliados.

Houve, de fato, retrocesso acintoso durante o governo anterior, quando o manto do segredo revestiu informações de evidente caráter público —como o processo disciplinar instaurado contra o general Eduardo Pazuello e a lista das vezes em que os filhos de Bolsonaro visitaram o Planalto.

Esses e outros casos envolvendo o círculo do agora ex-presidente configuraram clara distorção do dispositivo legal, cuja função é garantir proteção à intimidade, vida privada, honra e imagem dos cidadãos em geral. A prerrogativa, no entanto, não deveria beneficiar figuras públicas que têm contas a prestar à sociedade.

Lula, que empenhou sua palavra em acabar com essa deturpação, agiu da mesma forma que seu antecessor. Sob direção do petista, tornaram-se sigilosas, por exemplo, informações relativas à agenda da primeira-dama e à declaração de conflito de interesses do ministro de Minas e Energia, Alexandre Silveira.

Agora, na metade do mandato, o governo parece se mobilizar para bloquear a brecha pela qual passaram esses variados episódios de desfaçatez e desrespeito a princípios republicanos básicos.

A primeira iniciativa, de setembro de 2024, foi uma portaria normativa da Controladoria-Geral da União, segundo a qual o sigilo de uma informação permanecerá por até 15 anos, e não cem, sempre que for decretada uma restrição de acesso sem indicação expressa quanto ao prazo.

A novidade representa um avanço pequeno e, na prática, possibilita um retrocesso ao prever a reavaliação ad infinitum da restrição de acesso ao fim dos 15 anos —em outras palavras, um convite ao sigilo eterno.

A outra iniciativa é mais importante, por se tratar de projeto de lei. Segundo se noticia, pretende-se que, no caso dos cidadãos comuns, o sigilo para informações pessoais esteja limitado a cinco anos após a morte do indivíduo; no caso de agentes públicos, o acesso aos dados ocorreria com mais facilidade do que hoje.

O prazo, a bem da verdade, é o de menos; mais relevante é definir quais informações podem ser enquadradas como de caráter pessoal e quais devem ser tratadas como públicas, ainda que digam respeito a indivíduos sem cargo no aparato estatal —como a primeira-dama, por exemplo. É necessário recuperar a ideia —perdida nos últimos anos— de que, na administração pública, a transparência deve ser a regra, e o segredo, a exceção.

“

É necessário recuperar a ideia —perdida nos últimos anos— de que, na administração pública, a transparência deve ser a regra, e o segredo, a exceção

”

Ranking dos Políticos

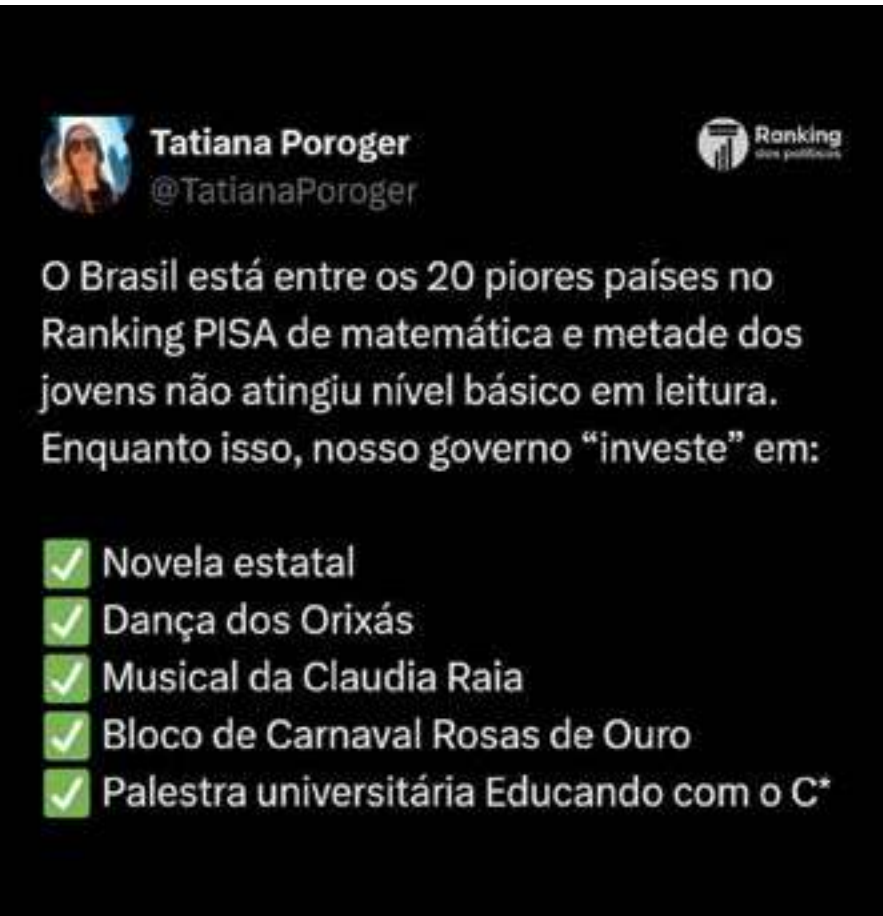

Tatiana Poroger
@TatianaPoroger

O Brasil está entre os 20 piores países no Ranking PISA de matemática e metade dos jovens não atingiu nível básico em leitura. Enquanto isso, nosso governo “investe” em:

- ✓ Novela estatal
- ✓ Dança dos Orixás
- ✓ Musical da Claudia Raia
- ✓ Bloco de Carnaval Rosas de Ouro
- ✓ Palestra universitária Educando com o C*

IMAGEM DO DIA



Um incêndio de grandes proporções atingiu lojas de calçados e de variedades nesta terça (27), em Paranatingá. Ainda não há informações sobre as causas do fogo e se houve feridos. Segundo a Prefeitura, o incêndio foi controlado em ambas as lojas. De acordo com informações, o caso aconteceu na Avenida Bandeirantes, no centro da cidade. Vídeos gravados por moradores mostram fortes chamas consumindo um dos estabelecimentos e é possível ver que outra loja também foi atingida pelo fogo. Nas redes sociais, proprietários fizeram uma publicação com a hipótese de que o incêndio seja criminoso. “E assim, de forma trágica, morre uma história de 20 anos de sonhos de trabalho árduo, de amizades, de confiança. Um ato de vandalismo acabou com empregos diretos e indiretos, tirou de famílias o seu único sustento. A Multi Shop presentes encerra sua história”, diz trecho da publicação.



BOM EXEMPLO

O prefeito de Sinop, Roberto Dornier, doou mais R\$125,5 mil, referentes ao seu salário, à Associação de Amigos do Autista de Sinop (AMA). Segundo o gestor, com este repasse, o valor global doado nos quatro anos de gestão supera pouco mais de R\$ 1 milhão. “Essa é a última prestação do meu salário, que foi até o final do ano, ou seja 4 anos de salário, deu R\$ 1.033.200,00. Esse dinheiro veio todo para a AMA, para a construção da nova sede que está praticamente pronta para receber as crianças. Em breve vamos mobiliar para já começar os atendimentos”, disse.

MÉDIA COM O AGRO

O Governo Federal trabalha com uma safra recorde para este ano no Brasil, com a produção alcançando 322,6 milhões de toneladas, um aumento de 8,2% em relação ao ano anterior. Segundo o jornal Folha de S.Paulo, a expectativa é que o PIB do agro alcance R\$ 1,3 trilhão, o que colocaria o setor de volta ao posto de motor da economia nacional. Conforme o jornal, o governo Lula pretende surfar nos números, fazendo uma campanha para valorizar o agro, que hoje mais alinhado à oposição.

PASSAGEM APAGADA

O Cuiabá confirmou a venda de 100% dos direitos econômicos do volante Guilherme Madruga ao time chinês Shandong Taishan. Madruga foi vencedor do Prêmio Puskas, da Fifa, de gol mais bonito de 2023, enquanto atuava no Botafogo-SP. O Dourado confirmou que a venda foi por US\$ 800 mil dólares, cerca de R\$ 4,7 milhões. No time mato-grossense teve poucas oportunidades em campo e não conseguiu destaque. Madruga chegou ao Dourado na temporada 2024 e fez parte do elenco tetracampeão Mato-grossense. Ao todo, disputou 26 jogos com somente um gol marcado e três assistências.

COMISSÃO DE ÉTICA...

O vereador de Várzea Grande Jânio Calistro (União), que chegou a ser preso por suposto envolvimento com uma facção criminosa, foi escolhido para presidir a Comissão de Ética da Câmara. Calistro foi preso em dezembro de 2019 na Operação Cleanup, realizada pela Delegacia Especializada de Repressão a Entorpecentes (DRE), da Polícia Civil. Ele foi acusado de favorecer uma quadrilha de traficantes de drogas. Em 2018 Calistro já havia sido preso preventivamente em um bar por estar portando uma arma de uso restrito.

I.N.T.E.R.L.I.G.A.D.O

Os prós e contras da privacidade

Estou usando a tão sonhada película de privacidade em meu celular principal há pouco mais uma semana, em uma data mais de 25 anos distante de quando eu vi um acessório com tal finalidade pela primeira vez, como falei no artigo anterior. Eu sabia que a película não seria motivo apenas de alegrias, mas suas vantagens, evidentemente, são tentadoras.

Começando pelo começo, posso dizer algo um pouco desanimador: ela funciona, mas não tanto. Para o funcionamento perfeito você precisa que exista ao menos um

pouco de luz natural incidindo sobre a tela. Se você estiver em ambientes escuros ou com luz artificial, especialmente se a mesma for “fraca”, a imagem da tela fica visível em alguns ângulos. O problema pode ser “contornado” abaixando o brilho da tela, pois quanto menor o brilho, maior a eficiência da película.

A proteção só funciona com o aparelho em uso na vertical, ou seja, “em pé”. Se o aparelho estiver na horizontal, “deitado”, pessoas em qualquer ângulo vão ver o que está sendo exibido na tela normalmente.

O desbloqueio por digital realmente fica mais complicado. Se a tela estiver limpa e sem unidade o funcionamento é mais tranquilo, mas caso ela esteja suja ou úmida, a

chance de se ter uma eficiente da digital é praticamente zero. Isso, claro, é um problema que afeta exclusivamente usuários de celular com digital na tela.

Por mais que se diga que a película de privacidade não interfere na imagem, é possível, sim, perceber um pequeno “mosaico” sombreado na tela. Nada que interfira o uso, mas ele está lá e pode incomodar os mais, digamos, “paranoicos”. O brilho da tela também é impactado pela película, o que pode incomodar em algumas situações.

Resumo da ópera: você precisa saber o que está disposto a abrir mão pela privacidade parcial que a película oferece. No meu caso vale a pena, pois lido com informações sensíveis em locais públicos com muita frequência, mas isso é algo pessoal. Você precisa ter em mente as vantagens e desvantagens para decidir se, no seu caso, compensa ou não investir no acessório.

E a gente vai ficando por aqui. Suas opiniões, sugestões e críticas são muito importantes, e você pode entrar em contato pelos fones (66) 99971-6500, (11) 98632-6500 ou pelo e-mail, lsmussi@hotmail.com. Do mais um grande abraço, e até a próxima, se Deus quiser!

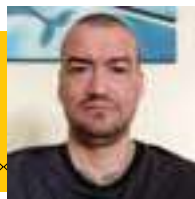

POR LEANDRO CARECA

Explicando a nova regra da Receita quanto ao Pix

O desafio está na forma como essas medidas são comunicadas. A falta de transparência e o desconhecimento por parte da população geram desconfiança e medo

A questão envolvendo o Pix e a Receita Federal ganhou bastante atenção, mas é importante entender o que realmente aconteceu. Essa medida, que ficou conhecida como “a taxação do Pix”, foi, na verdade, uma Instrução Normativa da Receita Federal lançada em setembro de 2024. O objetivo dela foi ampliar os canais de fiscalização da Receita, permitindo um acompanhamento mais próximo das movimentações financeiras da população.

Para contextualizar, a renda das pessoas é um elemento tributado em praticamente todos os países do mundo. Quando você ganha dinheiro, seja por trabalho ou outra fonte, parte dele é destinada ao governo, para financiar serviços como saúde, educação e segurança. No Brasil, isso acontece principalmente por meio do Imposto de Renda.

A Receita Federal já utiliza diferentes formas para conferir se as declarações feitas pelos cidadãos estão corretas. Alguns dos métodos é cruzar dados de movimentações bancárias, escrituras de compra e venda de imóveis, e dados de compra e venda de veículos. Se o contribuinte declara um valor de renda inferior ao que movimentou em sua conta ou em alguma outra transação, isso pode chamar a atenção da Receita para uma investigação.

Com essa nova regra, bancos digitais, fintechs e instituições que lidam com aplicações financeiras passaram a reportar também essas movimentações à Receita. Isso não é exatamente uma mudança radical, mas uma expansão dos meios que o governo tem para verificar a compatibilidade entre o que é declarado e o que realmente ocorre.

O temor em torno dessa medida está muito ligado a uma memória do passado: a CPMF – Contribuição Provisória Sobre Movimentação Financeira. Entre 1994 e 2007, existiu no Brasil um tributo sobre movimentações financeiras, que cobrava uma pequena porcentagem sobre cada transferência ou pagamento bancário. Essa “taxinha”, de 0,38%, era direcionada ao governo, mas gerava bastante insatisfação e foi extinta em 2007. Desde então, muitas pessoas têm receio de que algo similar possa voltar.

No caso do Pix, porém, não houve criação de um novo tributo. O Pix não será taxado diretamente pela sua utilização, mas as informações sobre as transações feitas por ele poderão ser usadas pela Receita para identificar inconsistências nas declarações de renda. Ou seja, se os seus dados não baterem, você pode ser investigado e autuado por sonegação, mas não pelo simples uso do Pix.



THIAGO ZORZETO

Na prática, todos deveriam declarar 100% de sua renda, mas sabemos que, no Brasil, isso está longe de acontecer. A Receita, com recursos limitados, concentra suas fiscalizações em alvos maiores. Movimentações financeiras acima de R\$ 5 mil, por exemplo, já são comunicadas automaticamente desde 2003. Isso vale para contas bancárias, compras de imóveis e veículos, entre outros.

Essa situação também escancara um problema histórico no Brasil: a inexistência de uma educação fiscal. Sabemos que os impostos são essenciais para financiar serviços públicos, mas a precariedade desses serviços gera insatisfação e um sentimento de injustiça. Isso acaba incentivando práticas como a sonegação e a tentativa de “driblar” o sistema.

Essa conduta não é saudável para o contribuinte, pois o Estado possui ferramentas poderosas para cobrar o que lhe é devido, como penhora de bens, protestos em cartórios e retenção de créditos devidos. É uma batalha desigual, onde os recursos tecnológicos só aumentam a capacidade de fiscalização.

Embora a Instrução Normativa, conforme dito, não implicasse numa mudança radical, a falta de uma comunicação positiva propogou medo e desconfiança na população, forçando o governo a recluir e revogar a norma.

Essa revogação trouxe um alívio momentâneo, mas é importante reconhecer que o cerco tributário e o aumento da fiscalização são tendências inevitáveis, tanto no Brasil quanto no mundo. Com o avanço da tecnologia, os dados financeiros estarão cada vez mais acessíveis para os governos, e a vigilância será maior.

O desafio está na forma como essas medidas são comunicadas. A falta de transparência e o desconhecimento por parte da população geram desconfiança e medo. Isso mostra que, além de estratégia fiscal, é necessário educar as pessoas sobre o sistema tributário, criando mais confiança na relação entre cidadãos e governo. Afinal, como vimos, essa fiscalização não é uma questão de “se”, mas de “quando”.

THIAGO ZORZETO É ADVOGADO ESPECIALIZADO EM DIREITO CIVIL E EMPRESARIAL, DOUTOR EM DIREITO PELA FACULDADE AUTÔNOMA DE DIREITO (FADISP) E MESTRE EM DIREITO PELA FACULDADE ESCOLA PAULISTA DE DIREITO (EPD).



Governo monitora 38 municípios após chuvas

ATENÇÃO... Defesa Civil segue em alerta para chuvas intensas em MT e distribui ajuda humanitária às cidades afetadas

FOTO: DIVULGAÇÃO

CLEMERSON SM

Nenhum município de Mato Grosso registrou emergência em decorrência das chuvas desde a última segunda-feira (27). O Governo do Estado segue monitorando 38 municípios e emitindo alertas e orientações por meio da Defesa Civil. A situação está sendo acompanhada com atenção, visando garantir a segurança da população e a rápida resposta a qualquer necessidade emergencial.

Os municípios monitorados estão classificados com status de atenção pela Defesa Civil, por terem sido afetados pelas chuvas intensas, com inundações em vias públicas, imóveis alagados e danos em pontes e estradas. No entanto, esses municípios não estão mais enfrentando a situação de emergência caracterizada por alagamentos, como ocorreu em momentos anteriores. As medidas preventivas continuam sendo adotadas para evitar mais prejuízos.

Segundo o Instituto Nacional de Meteorologia (Inmet), há alerta de perigo potencial para chuvas em todas as regiões do Estado nesta segunda-feira, com possibilidade de precipitações de até 30 milímetros por hora, acompanhadas de ventos que podem atingir até 60 km/h. O alerta foi válido até às 10h de ontem (28), abrangendo 129 municípios mato-grossenses.

Com o objetivo de amparar as populações afetadas, o Governo de Mato



Situação de emergência foi declarada em 31 municípios do Estado

Grosso já enviou uma série de materiais de apoio às cidades em situação de emergência. Além disso, as entregas de ajuda humanitária continuam em andamento para outros municípios afetados. O Governo também tem mantido um plano de distribuição de recursos materiais e apoio para minimizar os danos causados

pelos danos, com foco na recuperação e reconstrução das áreas afetadas.

Até o momento, 31 municípios de Mato Grosso declararam situação de emergência devido às chuvas, entre eles: Rio Branco, Salto do Céu, Paranatinga, Cuiabá, Nova Nazaré, Alto Paraguai, Luciara, Chapada dos Guimarães, Água Boa, Are-

nópolis, Itaúba, Nova Brasilândia, Vila Rica, Confresa, Rondolândia, Cocalinho, Serra Nova Dourada, Novo Santo Antônio, Novo São Joaquim, Porto Alegre do Norte, Canarana, Porto Estrela, Juscimeira, Nossa Senhora do Livramento, Bom Jesus do Araguaia, Lambari D'Oeste, Barão de Melgaço, Várzea Grande, Nobres,

Nova Marilândia e Denise. No entanto, apenas os municípios de Rio Branco, Salto do Céu, Alto Paraguai, Paranatinga, Confresa, Cuiabá e Nova Nazaré solicitaram homologação estadual para formalizar sua situação de emergência, permitindo o acesso a mais recursos e auxílio mais célere.

O Governo do Estado

continua monitorando de perto os municípios de Santa Terezinha, Rondonópolis, Barra do Bugres, Campo Novo do Parecis, Nova Olímpia, São José do Rio Claro e Lucas do Rio Verde, realizando ações de apoio e levantamento de danos para auxiliar na definição das próximas etapas do atendimento emergencial.

CUIABÁ

Líder comunitário tenta enquadrar Abílio, mas leva invertida: "não manda nada"

FOTO: DIVULGAÇÃO

DA REPORTAGEM RD News

O prefeito de Cuiabá, Abílio Brunini (PL), fiscalizou serviços públicos, na segunda (27), no bairro Pedra 90, e acabou trocando farpas com o líder comunitário Marcos Baiano, figura conhecida na região. De acordo com informações, Abílio, depois de visita, seguiria para o almoço, quando Baiano chegou no local questionando a atuação do prefeito.

Segundo Baiano, Abílio, desde quando era vereador, não apresentou nada em favor da população e segue fazendo "discurso" nas ruas depois de se tornar prefeito.

Em resposta, o gestor ironizou o líder comunitário: "Baiano não manda mais nada aqui".

Muitos populares acompanharam a situação e rejeitaram a ofensiva de Baiano contra Abílio. Em outros vídeos,

o prefeito diz que a "mamata acabou", ironizando a atuação do líder comunitário, diante da proximidade com o ex-prefeito, Emanuel Pinheiro (MDB), nos últimos 8 anos. Nas eleições, Baiano apoiou o presidente da Assembleia Legislativa, Eduardo Botelho, que não conseguiu se eleger.

Marcos Baiano é conhecido na região e por lideranças políticas por ser da "confusão".

Antes de trocar farpas mais uma vez com Abílio, brigou a com a vereadora Baixinha Giraldelelli (Solidariedade), quanto à paternidade de uma troca de lâmpadas no bairro.

A parlamentar, que tem base eleitoral no Pedra 90, apresentou a indicação para a melhoria, contudo, Marcos Baiano e sua filha seguiram destilando ofensas contra a vereadora.

A confusão quase resultou em pancadaria.



Populares acompanharam a situação e rejeitaram a ofensiva de Marcos Baiano

SINOP

Projeto oferece capacitação a 20 internos com chance de emprego

CLEMERSON SM

A Penitenciária Dr. Osvaldo Florentino Leite Ferreira (Ferrugem), localizada em Sinop, deu início ao curso de corte e costura para internos, parte do programa "Reconstruindo Sonhos". A aula inaugural foi realizada na última sexta-feira (24) e marcou o início de uma iniciativa que busca reintegrar os participantes à sociedade por meio da qualificação profissional.

O curso, com 20 dias de duração, é promovido pelo Serviço Nacional de Aprendizagem Industrial (Senai) em parceria com o projeto SER Família Capacita 2025 e apoio da Prefeitura de Sinop. As

aulas teóricas e práticas acontecem dentro da unidade prisional, de segunda a sexta-feira, em período integral. Ao todo, 20 internos participam da capacitação. "Esta é uma oportunidade para que os detentos desenvolvam novas habilidades. Aqueles que se destacarem terão chances concretas de sair da penitenciária com uma vaga de trabalho", afirmou o coordenador do Sistema Nacional de Emprego (SINE), Laércio Serenine. Ele ressaltou que o programa é voltado para internos com bom comportamento, reforçando o compromisso com a ressocialização e a redução da reincidência criminal.

A iniciativa tem

como objetivo principal oferecer aos participantes uma nova perspectiva para o futuro. Além de ensinar técnicas de corte e costura, o projeto busca promover a cidadania e a inclusão social, preparando os internos para o retorno à convivência em sociedade e incentivando uma vida produtiva fora do sistema prisional.

As aulas ocorrem em um espaço adaptado na penitenciária, equipado com máquinas de costura e materiais necessários para a prática. Durante o curso, os participantes aprendem desde o manuseio das máquinas até a confecção de peças completas. No encerramento, previsto para o mês de dezembro,

os internos receberão certificados que podem facilitar sua inserção no mercado de trabalho.

De acordo com o coordenador do Senai, Laércio Serenine, projetos como esse têm demonstrado resultados positivos em outras unidades prisionais do estado, com índices significativos de empregabilidade entre os ex-detentos. "É um caminho que transforma vidas. Quando o aprendizado se soma à disciplina e à oportunidade, o retorno é sempre positivo para a sociedade como um todo", destacou.

Para a prefeita de Sinop, o projeto reflete o compromisso da gestão municipal com políticas de inclusão e cidadania.

OPINIÃO PÚBLICA

Pela 1ª vez desaprovação de Lula é maior que aprovação

CLEMERSON SM

A primeira pesquisa Genial/Quaest de 2025 revelou queda na aprovação do governo Lula, que passou de 52% para 47% em janeiro. Paralelamente, a desaprovação subiu para 49%, superando, pela primeira vez na série histórica iniciada em 2023, o índice de aprovação. O levantamento foi realizado entre 23 e 26 de janeiro, com 4,5 mil entrevistas presenciais e margem de erro de 1 ponto percentual.

A pesquisa apontou que fatores econômicos têm pesado na avaliação popular. Entre os entrevistados, 83% mencionaram a alta nos preços dos alimentos como um dos principais motivos para a insatisfação com o governo. Além disso, a regulação do Pix apareceu como um ponto negativo significativo, sendo citada espontaneamente por 11% dos participantes.

A avaliação negativa do governo também registrou crescimento: subiu de 31% na última sondagem para 37% nesta edição. O aumento reflete uma percepção crescente de dificuldades na gestão econômica, segundo os pesquisadores.

Ao todo, 43% dos entrevistados afirmaram que têm visto mais notícias desfavoráveis ao governo nos

últimos meses. Entre os temas citados, a alta nos preços e questões relacionadas à regulação do Pix lideraram como as mais críticas, impactando diretamente a percepção popular.

Os dados reforçam que a condução econômica tem se tornado o maior desafio para o governo Lula em seu terceiro mandato. Especialistas indicam que temas como inflação e políticas de regulação, como no caso do Pix, podem continuar a influenciar as taxas de aprovação e desaprovação ao longo do ano.

A pesquisa também revela que o eleitorado está atento às políticas que impactam diretamente o cotidiano, especialmente aquelas ligadas ao custo de vida.

A queda no apoio demonstra uma inversão significativa em relação ao início do mandato, quando Lula assumiu com um índice de aprovação amplamente favorável.

Com a combinação de alta inflação, medidas regulatórias controversas e a percepção de notícias predominantemente negativas, o governo enfrenta um cenário desafiador. A pesquisa sugere que a resposta a esses problemas será crucial para reverter a tendência de queda nos índices de aprovação.

FOTO: VINÍCIUS SCHMIDT



Impacto de temas econômicos influenciou no resultado

AGRICULTURA		PECUÁRIA		CONJUNTURA ECONÔMICA		Dólar Comercial		Dólar PTAX		Dólar Turismo		Euro Comercial		Euro x Dólar	
Colégio de São João	R\$/bo 108,00	BOI	R\$/kg 305,32	Cesta Básica	R\$ 897,71	5,9190	-0,11%	5,8925	-0,80%	6,1471	+0,18%	6,2120	+0,81%	1,0517	+1,15%
MEIÃO	R\$/bo 83,65	VACA	R\$/kg 230,87	VBP MT	R\$ 168,50	Mega-Sena		Quina		Bolsa de Valores BVSP Bovespa IND					
ALGODÃO	R\$/kg 131,35	LEITE	R\$/l 2,22	Emp. Agro	791,268	Concurso 2819 (23/01/25)		Concurso 6639 (23/01/25)		Pontos: 122.392,59 Volume: 7,85 bil Máxima (Dia): 122.605,06 Mínima (Dia): 122.195,49 Variação: -6,07%					
CONTINUA		CONTINUA		CONTINUA		Acumulada: R\$ 38.400.000,00		Acumulada: R\$ 1.400.000,00		Fonte: Ministério da Fazenda em 28/01/25					

Demanda por mão de obra segue aquecida na construção civil

TODO O PAÍS. Tanto o custo de mão de obra quanto a pressão com aumento de preços são considerados como certos pelo empresariado

FOTO: JOSÉ ROBERTO GONÇALVES

DA REPORTAGEM
Agência Brasil

Balço das indústrias de construção civil indicou 2024 como um ano em que a mão de obra foi fator decisivo para o aumento de custos no setor. Esses custos acumularam crescimento de 6,54% no ano passado, segundo o Sinduscon-SP, sindicato patronal das empresas paulistas.

O destaque foi o aumento nos gastos com trabalhadores que, segundo a entidade, acumularam aumentos de 8,56%, enquanto materiais e equipamentos aumentaram 5,34% e serviços tiveram acréscimos de 3,66%.

A expectativa para 2025 é de novas elevações, pois tanto o custo de mão de obra quanto a pressão com o aumento de preços são considerados como certos pelo empresariado.

Para materiais e equipamentos a pressão inflacionária virá da manutenção de taxas de juros elevadas, que também dificulta a tomada de crédito para a compra de imóveis, e no aumento de custos de materiais tabelados internacionalmente, como o aço, que tem seu preço fixado em dólar e demanda crescente em todo o mundo.

A questão trabalhista, por sua vez, tem dois fatores maiores de pressão: a carreira não consegue atrair jovens e há dificuldade para garantir a formação técnica adequada. O piso da categoria, para a função de servente, varia entre o salário mínimo e um salário mínimo e meio, sendo alta a incidência de contratos por produtividade no setor, medida criticada pelo sindicato dos trabalhadores.

"Tais pagamentos não são formalizados no holerite (contracheque) e, mais grave, não têm o devido recolhimento de FGTS e INSS, o que configura prática ilegal. O Sindicato dos Trabalhadores nas Indústrias da Construção Civil (Sintracon-SP) reconhece que a falta de mão de obra qualificada contribui para que os empregadores recorram a esses pagamentos extras. Contudo, é importante ressaltar que esses valores não têm respaldo legal, o que dificulta a fiscalização e prejudica os direitos dos trabalhadores", informou o sindicato por meio de nota.

Segundo os representantes, o aumento do custo de mão de obra não tem se traduzido em valorização dos trabalhadores, e "a valorização real da categoria deve ocorrer com a



garantia de direitos e cumprimento da legislação trabalhista".

Para o coordenador do grupo de trabalho de Recursos Humanos do Sinduscon-SP, David Fratel, o segmento enfrenta falta de mão de obra e um problema de envelhecimento crônico, com a idade média dos trabalhadores em 42 anos, quando a produtividade começa a cair, justamente em um momento de demanda elevada.

Isso se agrava com a dificuldade de atrair trabalhadores que estão ingressando no mercado e não querem investir em formação para tentar posições como pedreiro e carpinteiro, que podem oferecer ganhos acima de R\$ 10 mil, ainda que nas modalidades de contrato criticadas pelo sindicato dos traba-

lhadores.

Uma alternativa, informou Fratel, virá por meio do fórum permanente de negociações das entidades, do qual se espera um plano de carreira e salários padronizado ainda neste ano. "A construção civil está mudando para se adaptar a esse jovem, inovando e dando estabilidade aos trabalhadores, para se adaptar e atraí-lo", explicou.

Preço dos materiais subiu 5,34%

cou o gestor.

Entre as iniciativas estão cursos em parceria com o Serviço Nacional de Aprendizagem Industrial (Senai), já realizados pelas construtoras, e uma parceria com a Secretaria Estadual de Educação, que levará cursos profissionalizantes para o ensino médio da rede pública e tem previsão de formalização este ano, completou.

ATRASO

Algodão chega a 28% da área plantada em MT

DA REPORTAGEM
Canal Rural

A semeadura do algodão chegou a 28,57% da área em Mato Grosso. É o que aponta o relatório divulgado pelo Instituto Mato-grossense de Economia Agropecuária (Imea). Na variação semanal o avanço foi de 9,23 pontos percentuais, o insuficiente para conseguir alcançar os 77,05% de algodão plantados no ano passado no mesmo período. Ainda conforme o le-

vantamento, no que tange a média histórica dos últimos cinco anos para a cultura, a extensão média semeada para o período é de 52,94%.

A região mais adiantada com a semeadura da fibra é a sudeste com 52,48%, seguida do nordeste com 29,56%, conforme o Imea. No noroeste do estado 27,89% da área a ser destinada ao algodão já recebeu as sementes, enquanto no médio-norte 21,10% e no oeste 16,82%.



FOTO: DIVULGAÇÃO

Sudeste é região mais avançada nos trabalhos: 52,48% da área

PREOCUPAÇÃO

Clima atrapalha plantio do milho em Mato Grosso

DA REPORTAGEM
Canal Rural

O plantio do milho 2024/25 em Mato Grosso teve início há duas semanas e registra um atraso superior a 10 pontos percentuais tanto em relação à média dos últimos cinco anos quanto ao ciclo passado. A preocupação em torno dos trabalhos, diante do excesso de chuvas em boa parte do estado, cresce à medida que o fim da janela ideal da cultura se aproxima.

Até sexta (24), segundo o Instituto Mato-grossense de Economia Agropecuária (Imea), o estado havia semeado apenas 1,15% dos 6,83 milhões de hectares proje-

tados, até dezembro.

A perspectiva é que Mato Grosso colha 45,846 milhões de toneladas de milho.

O relatório revela ainda que a média dos últimos cinco anos é de 11,17%. No ano passado, os trabalhos da safra 2023/24 estavam em 11,23%.

A região médio-norte lidera os trabalhos com 1,64% do cereal plantado. Contudo, o avanço das máquinas está aquém dos 18,77% observados na temporada passada. Já no norte de Mato Grosso plantou 1,59% da área de milho até o momento, enquanto o centro-sul 0,90% e o noroeste 0,86% de suas respectivas ex-



FOTO: DIVULGAÇÃO

Semeadura está mais de 10 pontos percentuais atrasada em relação à média histórica

tensões.

Nas regiões oeste e sudeste as máquinas entraram em apenas 0,79%

e 0,78% da área reservada para o milho. Já na região nordeste do estado, apenas 0,54%.

SOCO NA CARA

Startup chinesa de IA gera tombo global em ações de tecnologia

DA REPORTAGEM

Ações de empresas de tecnologia tiveram fortes perdas na segunda-feira (27), incluindo Nvidia e Oracle.

As quedas foram causadas por receio de investidores sobre possível competição de um modelo chinês de inteligência artificial de baixo custo que tem lançado dúvidas sobre o domínio de companhias ocidentais no setor.

A startup chinesa DeepSeek lançou na semana passada um assistente digital gratuito que, segundo ela, usa menos dados e custa uma fração do custo dos modelos de empresas já estabelecidas, possivelmente marcando um ponto de virada no nível de investimento necessário para a IA.

O Nasdaq indicava forte queda na abertura e as ações da Nvidia recuavam 10%, enquanto os papéis da Oracle caíam 8%, isso antes da abertura do mercado.

A DeepSeek, que nesta segunda-feira já havia ultrapassado o rival norte-americano ChatGPT em termos de downloads na App Store, oferece a perspectiva de uma alternativa viável e mais barata de IA, o que levantou questões sobre a sustentabilidade do nível de gastos e investimentos em IA por empresas ocidentais, incluindo Apple e Microsoft.

De Tóquio a Amsterdã, passando por Brasil, as ações de empresas com algum vínculo à IA despencavam. "Ainda não sabemos

os detalhes e nada foi 100% confirmado em relação às alegações da DeepSeek, mas se realmente houve um avanço no custo para treinar modelos de mais de US\$ 100 milhões para esse suposto número de US\$ 6 milhões, isso é realmente muito positivo para a produtividade e para os usuários finais de IA", disse Jon Withaar, gerente sênior de portfólio da Pictet Asset Management.

O entusiasmo em torno da IA impulsionou um enorme fluxo de capital para os mercados de ações nos últimos 18 meses, em particular, à medida que os investidores compraram ações, inflacionando as avaliações das empresas e fazendo com que os mercados atingissem máximas recordes.

Pouco se sabe sobre a pequena startup de Hangzhou por trás da DeepSeek. Os pesquisadores da empresa publicaram um artigo no mês passado afirmando que o modelo DeepSeek-V3, lançado em 10 de janeiro, usou chips H800 da Nvidia para treinamento, gastando menos de US\$ 6 milhões - o valor mencionado por Withaar.

Os chips H800 não são os melhores do mercado. Inicialmente desenvolvidos como um produto de capacidade reduzida para contornar as restrições dos EUA de vendas para a China.

Os processadores foram posteriormente banidos por Washington para venda à China.

FOTO: DIVULGAÇÃO



DeepSeek lançou na semana passada um assistente digital gratuito

PREFEITURA MUNICIPAL DE NOVA UBIATÁ – MT
PREGÃO ELETRÔNICO Nº 006/2025 SRP

O município de Nova Ubitará – MT, torna público que realizará no dia 11/02/2025, às 09:00 horas (horário oficial de Brasília). Realização por meio do portal <https://www.bll.org.br>. Licitação destinada ao registro de preço visando futura e eventual aquisição de instrumentos e acessórios musicais. Os interessados poderão consultar o edital, na sala de licitações, no horário de expediente da Prefeitura ou obtê-lo no site www.novaubirata.mt.gov.br. Nova Ubitará – MT. Nova Ubitará – MT, 28 de janeiro de 2025.

Francine Oliveira
Secretária municipal de administração.

EDITAL DE CONVOCAÇÃO ASSEMBLÉIA EXTRAORDINÁRIA PARA ACORDO COLETIVO - SINDICATO DOS TRABALHADORES NO TRANSPORTE RODOVIÁRIO DO NORTE DE MATO GROSSO- SINITRONORMAT CNPJ:32.944.076/000-61 através do seu presidente Ivanor Antonio Fiori, CONVOCA TODOS OS TRABALHADORES ASSOCIADOS E NÃO ASSOCIADOS FUNCIONÁRIOS DA EMPRESA TRANSPORTES MEOTTI LTDA. CNPJ: 78.892.338/0001-92. INTEGRANTES DA BASE TERRITORIAL REPRESENTADA PELO SINDICATO, nos termos das disposições contidas no Estatuto Social do Sindicato, em seu § 1º e 2º do artigo 19º, para participarem da assembleia que será realizada no dia 03/02/2025 em primeira convocação às 08:00hrs com a presença da maioria simples, e em segunda e última convocação às 09:00hrs, endereço: R. JAU 4485W bairro INDUSTRIAL V LUCAS DO RIO VERDE-MT, 78.460-684 para tratarem sobre: Análise, Discussão e aprovação das propostas patronal para acordo coletivo de trabalho vigência 2025/2026 e demais assuntos inerentes à pauta. Sinop-MT, 28/01/2025. Ivanor Antonio Fiori Presidente SINITRONORMAT.

PREFEITURA MUNICIPAL DE JUÍNA/MT: CNPJ: 15.359.201/0001-57. TORNA PÚBLICO QUE REQUEREU JUNTO À SECRETARIA DE AGRICULTURA, PECUÁRIA E MEIO AMBIENTE – AO DEPARTAMENTO DE LICENCIAMENTO E FISCALIZAÇÃO AMBIENTAL – DELFAM, A LICENÇA PRÉVIA E LICENÇA DE INSTALAÇÃO PARA A ATIVIDADE DE LOTEAMENTO URBANO HORIZONTAL DENOMINADO SÃO MATEUS LOCALIZADO NA QUADRA 324 SETOR P MÓDULO 06- JUÍNA/MT.

ROBSON AMORIM MACHADO
SECRETÁRIO MUNICIPAL DE PLANEJAMENTO

HT FOREST LTDA, CNPJ nº 15.511.929/0001-52 e IE nº 13.453.338-0, torna-se público, que requereu a Secretaria de Estado de Meio Ambiente (SEMA/MT) o pedido de LICENCIAMENTO AMBIENTAL SIMPLIFICADO/LAS para a atividade de SERVIÇOS COM DESDOBRAMENTO DE MADEIRA EM BRUTO DE ATÉ 5.000 M³ DE MADEIRA/ANO, localizada na FAZENDA CANAÁ, no Município de Juína - MT. Não foi determinado EIA/RIMA.

VAGA DE EMPREGO

Enviar currículo no e-mail:
evolution.sinop@gmail.com

RECEPÇÃO E RELACIONAMENTO AO CLIENTE

HORÁRIO:
DAS 10H:00-14H:00 E DAS 18H:00-22H:00

ACADEMIA
EVOLUTON
AV. DOS PINHEIROS, 2412 - JARDIM DAS OLIVEIRAS, SINOP / MT

VILMAR F. DOS SANTOS LTDA, CNPJ: 30.833.228/0001-23, torna público que requereu junto a Secretaria Municipal do Meio Ambiente, a Licença Prévia, Licença de Instalação e Licença de Operação, para a atividade de Fabricação de móveis com predominância de madeira, situado na Avenida Das Sibipirunas, nº 70, Bairro Jardim Ibirapuera, CEP: 78.556-786, no município de Sinop – MT. (Nova GFI Consultoria S/S – 66.9.8111-5993)

TIAGO REZENDE PACHECO, CPF 038.252.401-26, torna público que requereu a SECRETARIA MUNICIPAL DE MEIO AMBIENTE E DESENVOLVIMENTO SUSTENTÁVEL DE SINOP, a Licença Prévia, Licença de Instalação e Licença de Operação, para atividade de Condomínios (residencial, comercial ou de serviços) – horizontal ou vertical (horizontal – 02 unidades), a ser instalado na Rua Projetada 02, nº 602, Jardim Belo Horizonte 2ª Etapa, em Sinop-MT. Responsável Técnico: Eng. Agrícola-Ambiental Catiane Alcântara Tiesen. Fone: (066) 99989-3784.

DEL MORO & DEL MORO LTDA, CNPJ: 00.877.761/0009-83, torna público que requereu junto Secretaria Municipal de Infraestrutura e Meio Ambiente: as Licenças: Prévia (LP), de Instalação (LI) e de Operação (LO), para a atividade de: 10.91-1-02 - Fabricação de produtos de padaria e confeitaria com predominância de produção própria. Endereço: Avenida Brasil, nº 1118, Bairro Centro, Tapurah/MT. Não foi determinado EIA/RIMA. (Engº Florestal Ane C. Barceli 66-999766751).

CELSO KRZYZANSKI, CPF nº 126.824.030-34 torna público que requereu junto a Secretaria de Agricultura, Meio Ambiente, Ciência e Tecnologia de Sorriso - MT – SAMATEC, a AMPLIAÇÃO da área construída do empreendimento e a RENOVAÇÃO da Licença de Operação (LO), para a atividade de: 5211-7/01 Armazéns gerais (emissão de warrants), localizada na Fazenda Ângela Tereza, Gleba Ribeirão do Ouro, Zona Rural, Sorriso/MT. Não foi determinado EIA/RIMA. (Engº Florestal Ane C. Barceli 66-999766751).

ARMAZÉNS CULTIVARE LTDA., CNPJ: 19.496.838/0001-46, localizada na BR 158, nº SN – cruzamento com MT 432, – Bairro Zona Rural, CEP: 78.652-000, Confresma-MT Torna público que requereu a Secretaria de Estado de Meio Ambiente – SEMA a LICENÇA POR ADESÃO E COMPROMISSO (LAC) PARA PICADOR MÓVEL FLORESTAL, LOCALIZADO NA FAZENDA LUTA VII, ZONA RURAL, CONFRESA, para atividade de PICADOR MÓVEL FLORESTAL. Não EIA/RIMA.

O Sr. MARQUES ANTONIO DA SILVA, inscrito no CPF nº 322.881.741-53, proprietário da Fazenda Luana. Torna público que requereu perante o Consórcio Inter-municipal de Desenvolvimento Econômico, Social e Ambiental "Médio Araguaia" - CODEMA, a LP, LI e LO para atividade "SISTEMAS DE IRRIGAÇÃO", exercida no município de Água Boa - MT; Bacia Hidrográfica: Amazônica. Modalidade: pivô central. Captação: Córrego da Novilha. Não foi determinado a elaboração de EIA/RIMA.

O Sr. CLAIR REOLON, inscrito no CPF nº 712.715.389-20, proprietário da Fazenda Reolon II. Torna público que requereu perante a SEMA, Secretaria de Estado do Meio Ambiente de Mato Grosso, a renovação da LO para atividade de irrigação nesta propriedade com as seguintes características: Município: Vera – MT. Bacia Hidrográfica: Amazônica; Modalidade: pivô central; Captação: Rio Caiabi. Processo SAD 249599/2021. Não foi determinado a elaboração de EIA/RIMA.

ROSANGELA ELISABETE LEAL PEDROTTI, CPF nº 466.476.000-00, torna público que requereu a SEMA - Secretaria Estadual de Meio Ambiente, a Licença Florestal – LF para atividade de Exploração Florestal da Propriedade denominada LOTE 81-A, protocolado sob o número do 7003442/2023, e com CAR MT244842/2023, localizada no município de Santa Carmem/MT. Não EIA/RIMA.

ROSANGELA ELISABETE LEAL PEDROTTI, CPF nº 466.476.000-00, torna público que requereu a SEMA - Secretaria Estadual de Meio Ambiente, a Licença Florestal – LF para atividade de Exploração Florestal da Propriedade denominada LOTE 81, protocolado sob o número do 7003366/2023, e com CAR MT39101/2024, localizada no município de Santa Carmem/MT. Não EIA/RIMA

ESTADO DE MATO GROSSO
PREFEITURA MUNICIPAL DE IPIRANGA DO NORTE
AVISO DE LICITAÇÃO
PREGÃO ELETRÔNICO Nº 001/2025

O Município de Ipiranga do Norte - MT, por intermédio de sua Prefeitura Municipal, designada através da Portaria Municipal nº 058/2025, torna público para conhecimento de empresas interessadas que realizará Licitação na Modalidade de Preço, na forma Eletrônica nº 001/2025, Tipo Menor Preço por Item, tendo como objeto "Registro de Preços para Futura e Eventual Aquisição de Gêneros Alimentícios (Perecíveis e não Perecíveis) para atender a Merenda Escolar da rede de Ensino de Ipiranga do Norte - MT", conforme especificações constantes no Edital. Data para cadastro de proposta: a partir das 09:00 horas do dia 29/01/2025, a abertura de propostas será realizada dia 10/02/2025, às 08:00 horas, a sessão de disputa no dia 10/02/2025, às 09h00min, horário de Brasília – DF, local: Portal: Bolsa de Licitações do Brasil – BLL www.bll.org.br. O edital poderá ser obtido através do site <http://portal.prefipirangadonorte-mt.gov.br> ou portal.agilicloud.com.br/Cidadao/Consulta/Licitacoes.aspx. Informações na Comissão Permanente de Licitações, sito à Rua dos Girassóis, nº 315, Centro, de Segunda à sexta-feira, das 07h00min às 17h00min e das 13h00min às 17h00min (horário de Mato Grosso), exceto feriados, cel. (66) 9.9206-7404 e email: licitacao@ipirangadonorte.mt.gov.br. Ipiranga do Norte-MT, 28 de Janeiro de 2025.

Ane Kelly Ribeiro Pittieri - Pregoeira Municipal

ESTADO DE MATO GROSSO
PREFEITURA MUNICIPAL DE NOVA MUTUM
AVISO DE LICITAÇÃO
PREGÃO ELETRÔNICO Nº 007/2025

Objeto: REGISTRO DE PREÇO PARA FUTURA E EVENTUAL CONTRATAÇÃO DE SERVIÇOS GRÁFICOS, PARA ATENDER ÀS NECESSIDADES DAS SECRETARIAS MUNICIPAIS DO MUNICÍPIO DE NOVA MUTUM. – Tipo: Aberto e Fechado. Disputa: Menor lance por ITEM - Data de abertura: 13 de Fevereiro de 2025. Horário: 09h - Local: www.bll.org.br Edital e anexos: Poderá ser obtido no site <http://www.novamutum.mt.gov.br/publicacoes/licitacoes>, pelo e-mail: eduardo.licitacao@novamutum.mt.gov.br ou telefone **65-3308.5400. Nova Mutum-MT, 28 de Janeiro de 2025.

Eduardo Henrique Correia Miiller - Pregoeiro



ÁGUAS DE SINOP S.A.
 CNPJ/MF nº 20.930.953/0001-66 - NIRE nº 51.300.013.053 (Companhia)
 Ata da Assembleia Geral Extraordinária Realizada em 08 de Janeiro de 2025
 08/01/2025, às 14h, realizada por meio de videoconferência. Presença: Presentes os acionistas representando 90,19% do capital social votante da Companhia. Deliberações: (i) por maioria do capital social tomar conhecimento da renúncia apresentada pelo Sr. André Bicca Machado, RG nº 1073494294 (SJS/II RS), CPF/MF nº 939.852.230-68, do cargo de Diretor Presidente da Companhia, conforme termo de renúncia anexo à presente ata; e (ii) por maioria do capital social aprovar a eleição do Sr. Eduardo Lana de Paula, RG nº 109.135.822 (FP/RJ), CPF/MF nº 085.054.237-55, com endereço comercial na sede da Companhia, para o cargo de Diretor Presidente, conforme termo de posse anexo à presente ata. Desta forma, a diretoria da Companhia passa a ser composta pelo Sr. Eduardo Lana de Paula (Diretor Presidente) e pelo Sr. Lucas Alves de Oliveira (Diretor Executivo), ambos com mandato até 01/03/2027. Encerramento: nada mais a ser tratado. Sinop/MT, 08/01/2025. Mesa: Vamilson José Costa - Presidente; Fabiano Abujadi Puppi - Secretário. Acionistas Presentes: Aegea Saneamento e Participações S.A. - Vamilson José Costa - Procurador; Radamés Andrade Casses - Diretor; Aegea Desenvolvimento S.A. - Vamilson José Costa - Procurador; Fabiano Abujadi Puppi - Procurador. Junta Comercial do Estado de Mato Grosso - Certificado o Registro sob nº 3433523 em 17/01/2025 - Protocolo: 250089271 - 17/01/2025, Kenner Langner da Silva - Secretário-Geral.

Um guia completo de Sinop. Tudo o que você procura a um clique!
 Lista digital | Guia Local
 Agenda Cultural | Lazer e Turismo
www.localizzei.com.br

D1LANCE LEILÕES EDITAL DE LEILÃO EXTRAJUDICIAL – E25071
COMITENTE: OPEA SECURITIZADORA S.A. (CNPJ/ME nº 02.773.542/0001-22) | **DEVEDOR:** UESLEN SANCHES DE SANTANA (CPF/ME nº 028.982.221-19) | **CEDEnte:** COMPANHIA HIPOTECÁRIA PIRATINI (CNPJ/ME nº 18.282.093/0001-50). O(s) Comitente(s), na forma da Lei 9.514/97, FAZ(EM) SABER que a D1LANCE Leilões (www.d1lance.com.br), portal de leilões online, levará a público leilão de venda e arrematação do(s) bem(s) a seguir descrito(s), garantido(es) da Instrumentos Particular de Venda e Compra de Bem Imóvel, Financiamento com Garantia de Alienação Fiduciária, firmado em 06/02/2023, tendo o 1º Público Leilão início no dia 06/02/2025, às 14h, e término no dia 06/02/2025, às 15h, ficando designado, desde logo, 2º Público Leilão com início no dia 07/02/2025, às 14h, e término no dia 07/02/2025, às 15h, caso não haja lances no 1º, entregando-o(s) a quem mais der, respeitadas as condições constantes neste edital e no site www.d1lance.com.br. **DESCRIÇÃO DO BEM:** Casa nº 13 (Treze) – Modelo "02" – Localizada na Quadra 11, no empreendimento denominado "Origem VG", na Avenida Universitária (Avenida Projetada – Área Desmembrada da matrícula nº 77.507), lugar denominado "Sesmaria Chapéu do Sol", devidamente descrito na Matrícula nº 119.223 do 1º CRI de Varzea Grande/MT. Inscrição Cadastral: 00000000196844. **PREÇO MÍNIMO DO 1º PÚBLICO LEILÃO:** R\$419.398,26 | **PREÇO MÍNIMO DO 2º PÚBLICO LEILÃO:** R\$431.718,56 | **1. DOS CONDUTORES E HORÁRIOS DO LEILÃO** | 1.1. O leilão será conduzido pela Gestora D1LANCE Leilões e pelo Leiloeiro Oficial José Roberto Neves Amorim, matriculado na JUCESP nº 1106 / JUCERJA nº 337 / JUCEMAT nº 100. 1.2. Todos os horários estipulados consideram o oficial de Brasília/DF.

www.d1lance.com.br - sac@d1lance.com - (11)3101 9851

MEGA OFERTA
 50% DE DESCONTO
 BRASIL
 SITE
 www.localizzei.com.br

Um guia completo de Sinop. Tudo o que você procura a um clique!

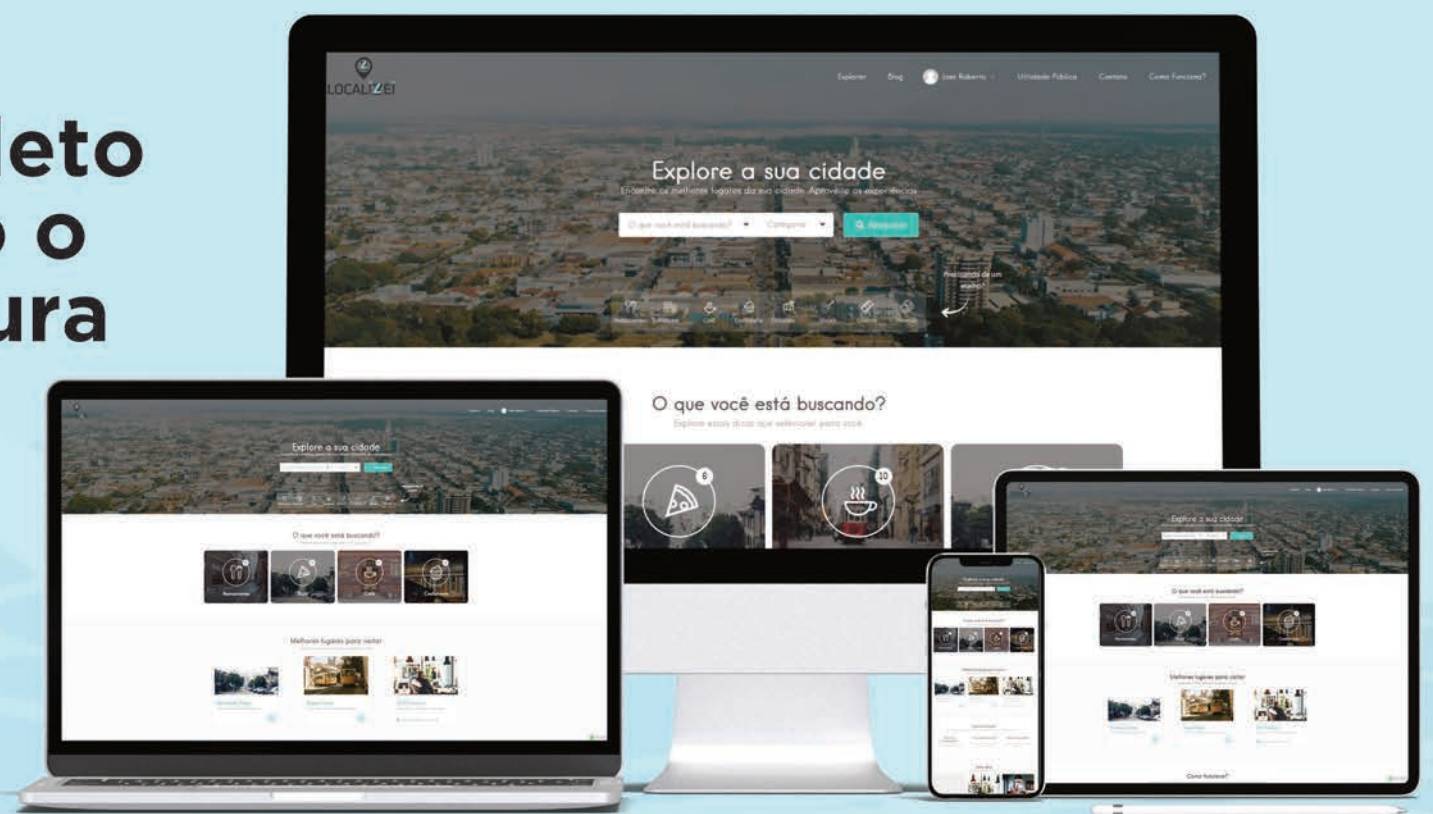

- Lista digital
- Guia Local
- Agenda Cultural
- Lazer e Turismo

www.localizzei.com.br

Aponte a câmera do seu celular e fale conosco agora:



LOCALIZZEI

@localizzei_sinop

O ESTADO DE MATO GROSSO TEM UM NOVO JORNAL

DIÁRIO DO ESTADO
 (66) 3535 - 1000
www.diariodoestadomt.com.br



O que foi decisivo na rescisão de Neymar e quais os próximos passos do Santos

DE VOLTA À VILA. Craque abriu mão de cerca de 15% do valor que tem a receber e viu Liga Saudita ajudar em saída

FOTO: RAUL BARETTA

DA REPORTAGEM

O Santos se prepara para anunciar a contratação de Neymar nos próximos dias, após o jogador conseguir a rescisão de seu contrato com o Al-Hilal, da Arábia Saudita, graças a dois fatores principais: a entrada da Saudi Pro League (SPL) na conversa e o jogador ter aceitado abrir mão de parte do valor que ainda tem a receber do agora ex-clube.

Para ficar livre do vínculo com os árabes, e consequentemente encaminhar retorno ao Peixe, Neymar aceitou deixar de receber cerca de 10 milhões de dólares (R\$ 59,2 milhões), valor que corresponde a 15% dos 65 milhões de dólares (R\$ 385,2 milhões) que ainda teria a receber até o fim do contrato.

A reunião que destravou a negociação ocorreu na segunda-feira, em Riad, na Arábia, e contou com um fator ainda mais determinante: a tomada de dianteira da Saudi Pro League (SPL) nas decisões, após uma semana de intensas conversas.

A postura inerte do clube saudita nas conversas iniciais fez com que Neymar flexibilizasse a pedida. Já a Liga Saudita entrou de maneira determinante com a promessa de um novo astro para o clube na janela de transferências do meio do ano. Mohamed Salah, atacante do Liverpool em reta final de contrato na Inglaterra, pode ser reforço para o Mundial de Clubes da Fifa. Ele é o grande sonho dos árabes.

PRÓXIMOS PASSOS

O Santos agora caminha para a assinatura de contrato e definição de pequenas burocracias para oficializar Neymar.

Com a decisão do astro de voltar para casa, tudo passou a ser meramente protocolar,



Neymar em visita à Vila Belmiro no ano passado

já que havia um desfecho bem encaminhado antes da rescisão.

Com um contrato curto na Vila, Neymar terá liber-

dade para definir seu futuro, que pode ser a permanência no Santos até a Copa do Mundo de 2026. O Peixe, porém, sabe do desejo do ídolo

em retornar ao futebol europeu na janela de verão europeu, no meio do ano, quando deve terminar o contrato com o clube alvinegro.

Neymar chegou ao Al-Hilal em agosto de 2023, mas entrou em campo apenas 7 vezes (4 como titular) somando um gol e duas assis-

tências. No próximo dia 5 de fevereiro, o craque completa 33 anos, muito provavelmente já em sua antiga nova casa.



eLOG
encomendas centro-norte

+150 Norte · Centro Oeste · Sudeste
LOCALIDADES

ENVIOS EXPRESSOS



**AGILIDADE
SEGURANÇA
RAPIDEZ**

(65) 3623-2939

(65) 9 9699-3505

www.elogencomendas.com.br

Nova Rota altera tráfego na BR-163 para obra de drenagem

NOVA MUTUM. Serviços são realizados entre os Kms 570 e 573 para varantir vazão mais eficiente no período chuvoso

FOTO: DIVULGAÇÃO

ASSESSORIA DE IMPRENSA

A Nova Rota do Oeste está realizando a implantação de 4 novos bueiros na BR-163.

E para garantir a segurança dos motoristas, o tráfego funcionará em pista simples entre o km 570 e o km 573, região de Nova Mutum.

A alteração teve início nesta terça (28), e a previsão para conclusão do serviço e restabelecimento do fluxo em pista duplicada é de 15 dias.

Essas obras fazem parte da duplicação da BR-163, que iniciaram após o Governo de Mato Grosso assumir o controle da concessionária e realizar investimentos.

Conforme o cronograma da Concessionária, os bueiros serão construídos a partir do km 570, com uma distância média de 1 km entre as estruturas.

A medida é necessária para ampliar o sistema de drenagem da rodovia, garantindo uma vazão mais eficiente em caso de chuvas intensas.

O gerente de obras da Nova Rota, Jhonatan Van der Sand, destaca que o desvio do tráfego na região de obras promove mais segurança aos motoristas e possibilita mais agilidade na conclusão dos serviços, que implicam em alterações no pavimento.

"Com o desvio, o per-



Trecho com desvio em Nova Mutum

curso segue o mesmo, não provendo alteração no itinerário do motorista, que percorrerá pouco mais de 3 quilômetros em mão dupla. A vantagem é uma viagem sem interrupções, uma vez que obras na pista, na maio-

ria das vezes, demandam de uma operação de tráfego especial, que deixa o fluxo mais lento".

Quem percorre o norte da BR-163 deve redobrar a atenção, respeitar a sinalização, bem como seguir as

orientações repassadas nos canteiros de obras.

Para obter informações em tempo real sobre condições de tráfego, intervenções na rodovia, condições climáticas, entre outras situações no trecho sob

concessão da BR-163, entre em contato com a Concessionária Nova Rota do Oeste pelo 0800 065 0163, que agora também funciona no WhatsApp. A central de atendimento funciona 24 horas.

Neste canal de comunicação, também podem ser acionados todos os serviços oferecidos pela Nova Rota aos motoristas que estão na rodovia, como atendimento operacional, socorro médico e mecânico.

FESTIVAL INDOOR

Atletismo mato-grossense começa temporada com chave de ouro em competição no Sul

FOTO: ASSESSORIA



Rayconne venceu a prova dos 400m rasos, enquanto a irmã Kethellyn foi a 3ª na prova feminina

ASSESSORIA DE IMPRENSA

A temporada 2025 do atletismo brasileiro de provas de pista começou com grande destaque no 1º Festival Indoor – FCA, realizado em Timbó/SC. A competição contou com a presença de atletas de várias regiões do Brasil, incluindo representantes de Mato Grosso, que brilharam logo no início do ano.

Entre os destaques, Rayconne Mattana obteve desempenho brilhante na prova dos 400m rasos, conquistando a vitória na

competição e registrando seu Personal Best e estabelecendo a melhor marca da temporada indoor nas categorias sub-18 e sub-20. Com o resultado, o atleta se posiciona como 1º do ranking nacional nas duas categorias.

O atleta também se destacou nos 800m rasos, onde alcançou a 5ª posição e, novamente, estabeleceu seu recorde pessoal na distância.

No feminino, sua irmã, Kethellyn Mattana, também obteve um ótimo desempenho. Especialista nos 400m

rasos, Kethellyn foi a 3ª na prova, marcando seu Personal Best e estabelecendo a terceira melhor marca da temporada indoor 2025 nas categorias sub-23 e adulta nacional.

Além disso, pela primeira vez, Kethellyn competiu na prova dos 60m rasos, considerada a mais veloz do atletismo indoor mundial, conquistando a 3ª posição, mostrando sua versatilidade e capacidade de adaptação nas pistas. "É muito bom começar a temporada desta forma, estando no Top 3 do ranking

indoor nacional 2025. É igualmente muito bom elevar o atletismo do mato-grossense a esse patamar", disse a jovem.

O resultado dos irmãos Mattana traz sinais positivos ao atletismo mato-grossense, dando bons sinais para o futuro do esporte em nível nacional. Vale destacar que a Federação Catarinense de Atletismo adotou critérios similares às competições Gran Prix internacional, onde não há entrega de premiação. Por isso, desta forma, não houve formação de pódio.

SORRISO

Prefeitura redobra atenção às estradas vicinais

ASSESSORIA DE IMPRENSA

A Prefeitura de Sorriso, por meio de uma ação conjunta entre as secretarias de Obras e Serviços Públicos, Transportes e Agricultura Familiar e Segurança Alimentar, está acompanhando de perto a situação das estradas vicinais do município. As vias enfrentam problemas pontuais de trafegabilidade devido às chuvas constantes que atingiram a região nos últimos dias.

Na última semana, equipes da Administração Municipal realizaram intervenções na estrada de acesso ao Assentamento Jonas Pinheiro. O trabalho trará

mais segurança e conforto para as famílias que vivem em chácaras e fazendas, além de melhorar as condições para todos que utilizam essas vias diariamente.

Outras estradas estão sendo monitoradas e receberão os devidos reparos assim que o clima permitir. A Administração Municipal reforça que, para a execução de serviços como cascalhamento e patrolamento, é necessário que haja pelo menos dois dias consecutivos de sol pleno.

Assim que as condições climáticas forem favoráveis, as equipes darão início imediato aos trabalhos.

FOTO: ASSESSORIA



Equipes trabalham na estrada de acesso ao Assentamento Jonas Pinheiro

CHEGOU MUITA?

TALVEZ VOCÊ NÃO PRECISE PAGAR

Uma alteração no Código de Trânsito Brasileiro feita pela Lei 14.071/20 prevê que o condutor pode ter sua multa convertida em advertência caso só tenha cometido uma única infração leve ou média no período de 12 meses.

Art. 267 (CTB)

Gruta paradisíaca está interdita há mais de 20 anos para sua preservação

LAGOA AZUL. Nas redes sociais, pessoas continuam compartilhando fotos de passeios no local

FOTO: DIVULGAÇÃO

DA REPORTAGEM

Com formações rochosas e uma lagoa de águas cristalinas em tons de azul, a Gruta da Lagoa Azul, interdita há 23 anos, em Nobres, é um dos dos cenários naturais mais impressionantes de Mato Grosso, mas o turismo descontrolado e proibido tem colocado a área paradisíaca em risco.

Na última semana, 13 turistas e dois guias foram notificados pela fiscalização ambiental por invadir o espaço. O grupo flagrado é só um exemplo do que vem ocorrendo há mais de duas décadas.

Em 2024, foram várias as visitas irregulares promovidas por supostos guias de turismo, que cobravam até R\$ 250 por pessoa para entrar na área. Turistas alegaram que não sabiam da proibição. Em 2023, o jogador Deyverson e a esposa dele também visitaram a gruta e compartilharam fotos do passeio romântico nas redes sociais.

A área era o principal ponto turístico do município e foi fechada por determinação do Instituto Brasileiro do Meio Ambiente (Ibama) devido à degradação ambiental. Desde então, o processo passou a ser de responsabilidade da Secretaria Estadual de Meio Ambiente (Sema), que até chegou a apresentar um projeto de manejo para a preservação do ecossistema e dos recursos naturais, mas o processo não andou.

O promotor de Justiça Willian Oguido informou que o Ministério Público do Estado abriu um procedimento administrativo de acompanhamento do caso, que segue até maio deste

ano. O objetivo é monitorar as ações relacionadas à gruta até que aconteça a regularização.

Segundo o promotor, as denúncias recebidas na Promotoria são encaminhadas à Delegacia de Polícia para investigação criminal, mas a fiscalização se torna difícil devido às estratégias de guias ilegais que burlam as leis, arrancando placas de fiscalização e usando horários e rotas estratégicas para exploração.

"Esse é um problema estrutural. A área, agora administrada pela Secretaria Estadual de Meio Ambiente, não possui estrutura para o turismo e sem isso não é possível liberar as visitas de forma segura. É um processo burocrático e, enquanto isso não for regularizado, essas visitas proibidas vão continuar ocorrendo, pois não há fiscalização 24 horas", explicou.

O promotor informou que vai marcar uma reunião no próximo mês com representantes do município e do governo do estado para cobrar medidas de fiscalização e avanço na regularização do espaço.

O que diz a lei: a Lei 9605/98, relacionada a crimes ambientais, diz que a pessoa que "causar dano direto ou indireto às Unidades de Conservação" está sujeita a prisão de um a cinco anos.

Imagens de inspeções realizadas na área e anexadas ao processo de acompanhamento do Ministério Público mostram a presença de nascentes que devem ser preservadas, plantas e árvores frutíferas que servem de alimentos para aves, além de espécies da fauna que utilizam a gruta



Área é alvo de invasões e visitas irregulares promovidas por supostos guias

como abrigo.

O documento também evidencia algumas características do local que colocam em risco a segurança dos turistas, como rochas pontiagudas e blocos de quartzito, que apresentam rachaduras e estão propensas a desmoronamento.

Predadores, insetos e parasitas também habitam o local, como aranhas, morcegos e carrapatos à espera de um hospedeiro.

Pesquisadores também coletaram fungos no interior da gruta que podem comprometer a saúde hu-

mana. O material foi encaminhado para análise.

A LAGOA

Reconhecida como um dos principais atrativos naturais da região, a Lagoa Azul encanta pela beleza singular e águas cristalinas. A gruta é formada por rochas e uma lagoa de água

cristalina. Segundo pesquisadores, a lagoa surgiu quando o lençol subterrâneo de água aflorou no local.

A cor azul predominante na água envolve uma série de elementos, entre eles carbonato de cálcio e magnésio.

Um guia completo de Sinop. Tudo o que você procura a um clique!

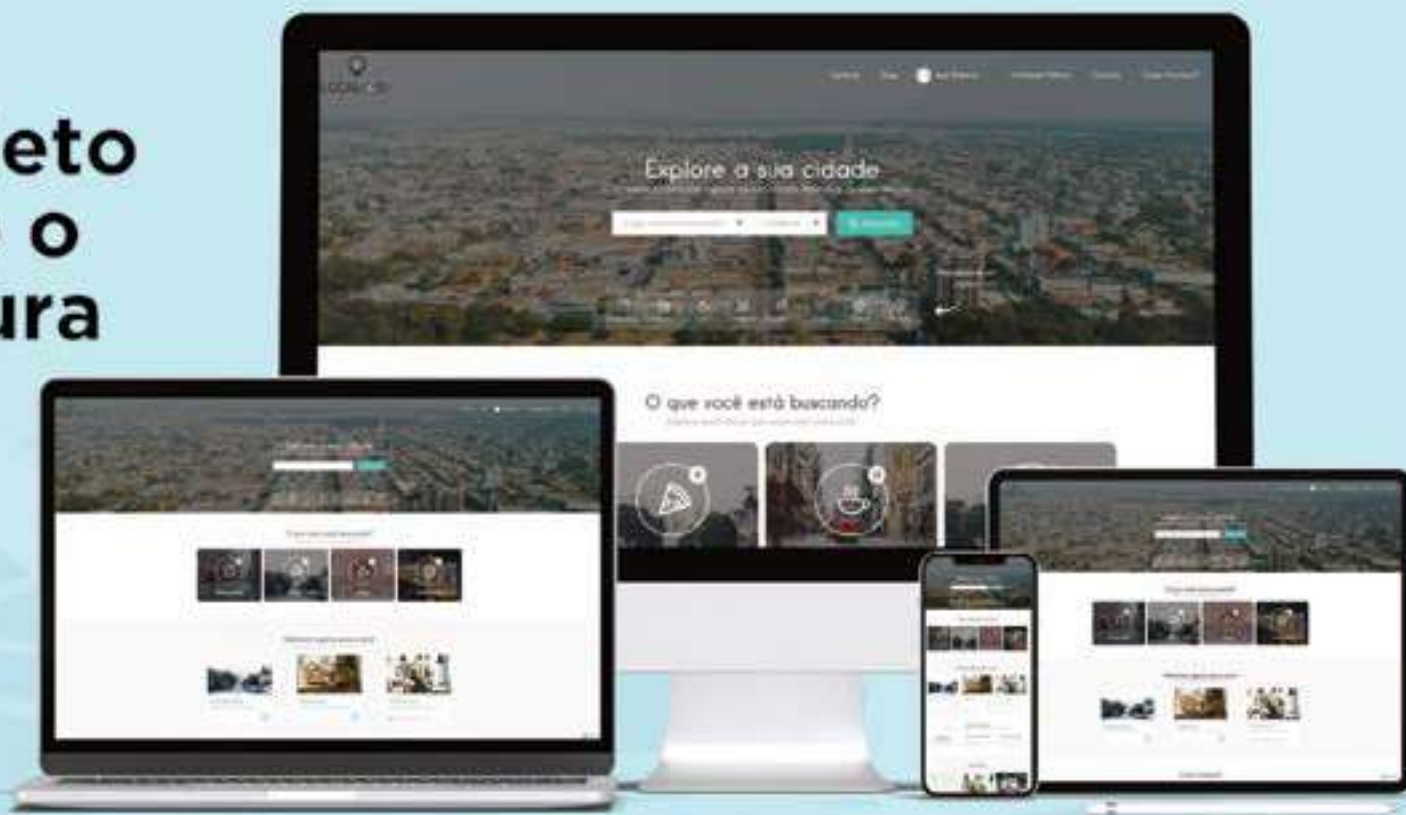

 Lista digital

 Guia Local

 Agenda Cultural

 Lazer e Turismo

 | www.localizei.com.br

Aponte a câmera do seu celular e fale conosco agora:



LOCALIZEI

 [localizei_sinop](https://www.instagram.com/localizei_sinop)