

SINOP

AMAZÔNIA SEGUROS APOIA PROJETOS QUE VISAM REFLORESTAMENTO URBANO

Página -7



DIÁRIO DO ESTADO



QUINTA-FEIRA

O JORNAL DIÁRIO DO ESTADO DO MATO GROSSO



WEBSITE

30 de janeiro de 2025 | Ano VI - Edição 1472 - R\$ 3,00 | Informações: 66 3535-1000 | www.diariodoestadomt.com.br | Fundado em 2019

Máx 32 | Mín 23

DIVULGAÇÃO

EXTREMO NORTE



Chuvras provocam perdas na soja e transtornos na MT-322 no Nortão

O excesso de chuvas tem causado atrasos e transtornos na colheita da soja no Extremo Norte. Algumas lavouras mais adiantadas registram perdas na qualidade do grão, ao mesmo tempo em que alguns trechos não pavimentados da MT-322 estão sendo duramente castigados pela alta concentração de água. Caminhões atolam facilmente.

Página -4

DIVULGAÇÃO

Soja (saca 60Kg) Venda

Sinop.....	R\$ 113,50
Sorriso.....	R\$ 114,00
Lucas R. Verde.....	R\$ 114,70
Nova Mutum.....	R\$ 115,30
Rondonópolis.....	R\$ 116,50

Fonte: IMEA

Milho (saca 60Kg) Venda

Sinop.....	R\$ 54,50
Sorriso.....	R\$ 54,00
Lucas R. Verde.....	R\$ 53,00
Nova Mutum.....	R\$ 52,95
Rondonópolis.....	R\$ 59,45

Fonte: IMEA

Arroz (saca 60Kg) Venda

Sinop	
Arroz Sequeiro Cultivar Primavera.....	R\$ 120,00
Sorriso	
Arroz Sequeiro Cultivar Primavera.....	R\$ 120,00

Fonte: AGROLINK

Algodão

Cuiabá.....	R\$ 131,49
Sorriso.....	R\$ 130,37
Lucas R. Verde.....	R\$ 130,59
Nova Mutum.....	R\$ 130,91
Rondonópolis.....	R\$ 130,61

Fonte: IMEA

Boi Gordo (Compra comercial)

Sinop.....	R\$ 314,35
Nova Mutum.....	R\$ 312,85
Rondonópolis.....	R\$ 314,85

Fonte: IMEA

Índice de preços

Cesta Básica.....	R\$ 807,71
-------------------	------------

Fonte: IMEA

Cotações

	Dólar - 0,12% R\$ 5,919
	Bovespa - 0,07% 122.392,59 pts
	Euro - 0,60% R\$ 6,212

Selic (10,50% a.a.)	Salário mínimo R\$ 1.518,00
-------------------------------	---------------------------------------

Sorriso e Vera: parceria para ampliar a avicultura

estiveram reunidas lideranças de Sorriso e de Vera para discutir parceria na área da avicultura. O objetivo principal da parceria é permitir que produtores de Vera utilizem o Abatedouro Municipal de Aves de Sorriso para o abate de aves. A iniciativa busca aproveitar a ampliação da capacidade de abate do abatedouro.

Página -3



DIVULGAÇÃO

OPERAÇÃO

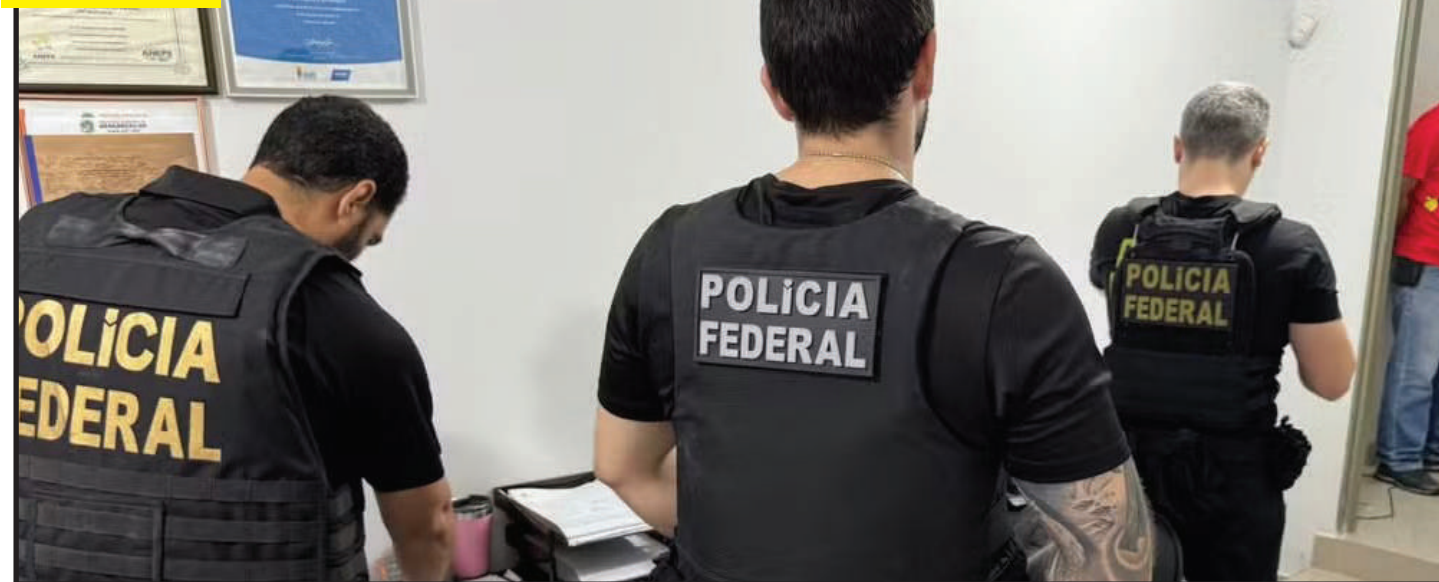

DIVULGAÇÃO

PF: FRAUDES DE APOSENTADORIAS

A segunda fase da operação Sangradouro, que investiga servidores da Fundação Nacional dos Povos Indígenas (Funai) e lideranças indígenas envolvidas em fraudes de documentos para conseguir aposentadoria foi deflagrada pela Polícia Federal, na manhã desta quarta (29).

Página -7

REUNINDO VOLUNTÁRIOS

Sinop recebe evento espírita Concafras no início de março

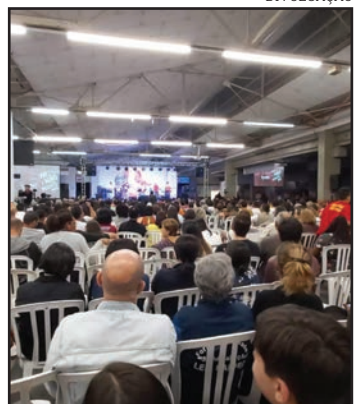

DIVULGAÇÃO

A Confraternização das Campanhas de Fraternidade Auta de Souza e Promoção Social Espírita, realizado anualmente no período de Carnaval, é um dos maiores eventos espíritas do Brasil. Neste ano, acontece em 7 cidades, entre elas Sinop.

Página -8

Amazônia Seguros

Todo tipo de seguro a gente faz!

- (66)99985-4325
- @amazoniaseguros
- www.amazoniaseguros.com.br
- Av. Gov. Júlio Campos, 1245 St. Comercial, Sinop - MT

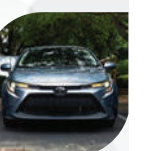

Editorial

O assédio infernal do telemarketing

Mais um levantamento mostra que o brasileiro padece com o uso abusivo do telemarketing por meio do celular e que empresas não estão cumprindo normas que visam conter esse tipo de assédio.

Segundo relatório da Agência Nacional de Telecomunicações (Anatel) entregue ao Comitê de Defesa dos Usuários de Serviços de Telecomunicações (C dust), a entidade bloqueou 82,52 bilhões de ligações importunas entre janeiro e julho de 2024, ante 76,11 bilhões entre junho e dezembro de 2023 — apesar de o número total de chamadas na rede ter se mantido estável no período.

De junho de 2022, quando a Anatel adotou medidas para restringir a prática, a dezembro de 2024 foram 184,9 bilhões de chamadas importunas bloqueadas, e estima-se que esse montante representa 85% das ligações abusivas. O que significa que, no período, cerca de 32,6 bilhões delas chegaram ao aparelhos celulares dos brasileiros, numa média de mais de 1 bilhão por mês.

No ranking realizado pelo aplicativo Truecaller em 2021, o Brasil ficou na vexatória pior posição, com 32,9 ligações indesejadas ao mês por usuário. Isso equivaleria a algo em torno de 10 bilhões de chamadas do tipo por mês.

A Anatel, entretanto, não considera esse indicador em sua avaliação porque, segundo seus critérios, a importunação ocorre quando a empresa realiza ao menos 100 mil ligações diárias. Nesse caso, ela precisa usar o prefixo de identificação 0303.

Em setembro do ano passado, a agência expandiu essa obrigatoriedade para o patamar de 10 mil ligações — incluindo ainda outras atividades que geram grande volume de chamadas, como cobranças e pedidos de doação. A data para a entrada em vigor da norma com o novo parâmetro, 5 de janeiro deste 2025, foi postergada por 90 dias a pedido das operadoras, no entanto.

Outro recurso para coibir o assédio é o site Não me Perturbe, no qual consumidores se cadastram para não serem importunados.

Mas, como indicam os número dos relatório da Anatel e condenações de operadoras de telecomunicações na Justiça, tanto o prefixo 0303 como o Não me Perturbe não têm sido respeitados.

A agência afirma ter aplicado R\$ 32 milhões em multas, em 24 processos administrativos, e bloqueado 1.041 usuários de serviços de telecomunicação.

Os dados, contudo, evidenciam que ainda é necessário endurecer a regulação e a fiscalização. O poder público precisa agir com firmeza e unir esforços para trazer um pouco de paz aos telefones dos brasileiros.

“

Outro recurso para coibir o assédio é o site Não me Perturbe, no qual consumidores se cadastram para não serem importunados

”

Ranking dos Políticos



IMAGEM DO DIA



Um empresário identificado como Rodrigo Aguiar Brito, 49 anos, foi morto a tiros na terça (28) enquanto varria a calçada de uma tabacaria que administra, no Bairro Parque São Jorge, em Rondonópolis. Câmeras de segurança registraram o momento em que dois criminosos param uma moto próximo da vítima e, em seguida, um deles saca a arma e atira contra Rodrigo, que cai no chão. A dupla foge logo após os disparos. Uma equipe do Serviço de Atendimento Móvel de Urgência (Samu) esteve no local e constatou a morte da vítima. Os suspeitos não foram localizados. O caso agora está sendo investigado pela Polícia Civil.



TRÉGUA NAS CHUVAS

Nenhum município de Mato Grosso registrou emergência em decorrência das chuvas desde segunda-feira (27). O Governo do Estado segue monitorando 38 municípios e emitindo alertas e orientações por meio da Defesa Civil. Os municípios monitorados estão classificados com status de atenção pela Defesa Civil do Estado, por terem sido atingidos pelas chuvas e sofrido inundações em vias públicas, imóveis ou terem pontes e estradas danificadas. No entanto, eles não estão mais na situação caracterizada como emergência, como é o caso de alagamentos. De acordo com o Instituto Nacional de Meteorologia (Inmet), para esta segunda-feira há alerta de perigo potencial para as chuvas que devem cair sobre todas as regiões do estado. As chuvas podem chegar a 30 milímetros por hora, com ventos de até 60 km/h.

R\$ 375 MILHÕES EM MAQUINÁRIOS

Mais de 2,3 mil máquinas, caminhões, equipamentos e veículos foram entregues pela Secretaria de Estado de Agricultura Familiar (Seaf), de 2019 a 2024, para fortalecer os pequenos empreendedores rurais de Mato Grosso e ampliar mercados. O investimento do Governo de Mato Grosso para estas entregas foi de R\$ 375,6 milhões. “Temos trabalhado com os pequenos produtores de forma estratégica para que se desenvolvam de forma sustentável. Os veículos dão a eles a oportunidade de levar os produtos com qualidade para outros municípios. Temos excelentes produtos no Estado, que precisam chegar às mesas dos mato-grossenses”, destaca a secretária de Agricultura Familiar de Mato Grosso, Andreia Fujioka. Dos R\$ 375,6 milhões investidos, R\$ 85,7 milhões foram na aquisição de equipamentos para contribuir com a consolidação e expansão das atividades dos pequenos produtores e fomentar cadeias produtivas, como as do leite, do café e da mandioca. No total, foram entregues 1.560 equipamentos, como farinhas móveis, tanques resfriadores, grades aradoras, plantadeiras de mandioca e entre outros.

MAIS BENEFICIADOS

Com investimentos de R\$ 289,9 milhões, foram entregues 351 veículos, 265 máquinas, como tratores, motoniveladores, escavadeiras e entre outras, além de 186 caminhões para apoiar a logística dos produtores. A Cooperativa de Agricultura Familiar de Sinop (Cooperafs) recebeu, em dezembro de 2024, um caminhão refrigerado. O presidente da cooperativa, Luís Carlos Cortes, conta que o veículo será usado para levar os produtos vendidos via chamada pública para 64 escolas da Rede Estadual e do município de Sinop. “Receber esse caminhão foi tão importante pra gente que me emociono, pois não é só o Luís, são 72 cooperados que serão beneficiados e poderão transportar seus produtos, que terão como escoar a produção. E com o calor que temos aqui, ter um caminhão resfriado vai ajudar a transportar os nossos produtos com qualidade. O trabalho da Seaf pelo pequeno é muito importante e espero que continue assim”, ressaltou Luís.

Coluna Tecnologia

Um século depois, maior mamífero da América do Sul volta a aparecer no Rio



Armadilhas fotográficas instaladas pelo Instituto Estadual do Ambiente (Inea) no Parque Estadual Cunhambebe, no Rio de Janeiro, flagraram a presença de antas (Tapirus terrestres) na região. O que parece algo normal, na verdade, é motivo de comemoração.

Esta é a primeira vez em 100 anos que a espécie é avistada no território. O animal é o maior mamífero da América do Sul e era considerado extinto na natureza fluminense, sendo encontrado somente em instituições de proteção à fauna e em pontos de introdução na natureza.

No total, foram 108 registros da presença de antas. Eles foram feitos por dez câmeras instaladas em uma unidade de conservação administrada na Costa Verde. Os flagrantados mostram grupos com até três indivíduos andando juntos. Segundo pesquisadores, isso sugere uma população bem estabelecida da espécie na região.

De acordo com o Inea, esta “é a primeira vez, em dez décadas, que são flagrados, registrados e monitorados no Rio de Janeiro tais animais em total vida livre, ou seja, indivíduos que não dependeram de ação humana direta ou projetos de reintrodução de fauna”.

A redescoberta é resultado do trabalho de conservação da biodiversidade da Mata Atlântica, que oferece um habitat preservado para a anta e outras espécies-chave,

como a onça-parda (Puma concolor). As informações são do IFLScience.

A chamada anta-brasileira é um mamífero terrestre que pode pesar até 250 quilos e que se destaca por sua adaptabilidade e importância ecológica.

A espécie age como dispersora e predadora de sementes, o que contribui com a manutenção de seu habitat natural e, consequentemente, desempenha papel vital no ecossistema.

A capacidade de se movimentar com facilidade em diferentes tipos de terreno, incluindo áreas alagadas e encostas íngremes, aliada à sua habilidade como nadadora, torna estes animais bem adaptados, evitando predadores.

O último registro das antas no estado do Rio tinha sido feito em 1914, no Parque Nacional da Serra dos Órgãos. Os animais fazem parte da Lista Vermelha de Espécies Ameaçadas e chegaram a ser considerados extintos no RJ.

Segundo cientistas, a causa do desaparecimento das criaturas por tanto tempo foi a perda de habitat, a caça e exploração desenfreadas e a urbanização.

O retorno dos animais, no entanto, pode ajudar a promover estratégias eficazes de conservação e conscientizar a sociedade sobre a importância da biodiversidade e do fortalecimento dos ecossistemas locais.

A regulamentação da IA no Brasil

Se aprovada de forma definitiva, a previsão é de que a lei entrará completamente em vigor em dois anos após a promulgação. Pode parecer muito tempo, mas o importante é que os primeiros passam sejam dados

Os robôs, com as mais variadas funções, já estão presentes em nossa vida cotidiana e a tendência é que o uso deles se intensifique cada vez mais.

Mas como garantir que a tecnologia não ultrapasse os limites do que é moral no que se refere aos direitos individuais dos cidadãos e, principalmente, à segurança da humanidade? Por esse motivo, a regulamentação da Inteligência Artificial é um tema urgente em todo o mundo.

Recentemente, o Brasil deu um passo importante nesse sentido, quando o Senado aprovou o projeto de lei que regulamenta a Inteligência Artificial. O PL ainda passará por apreciação da Câmara dos Deputados e, se aprovado, se converterá em um importante marco regulatório para desenvolvimento e o uso de IA no país.

O projeto cria níveis de classificação dos sistemas de Inteligência Artificial, a partir dos riscos que representam para a vida humana.

Aqueles considerados de risco excessivo ficam proibidos como é o caso, por exemplo, de tecnologias que possam induzir comportamentos que causem danos à saúde e à segurança das pessoas ou aquelas que caracterizem abuso ou exploração sexual.

Também ficam proibidos os sistemas de armas autônomas, que usam IA para selecionar e atacar alvos sem intervenção humana.

A utilização de câmeras para identificação de pessoas em tempo real em áreas públicas só será permitida em casos específicos, como busca de vítimas de crimes e recaptura de fugitivos.

Os sistemas de Inteligência Artifi-

cial classificados com alto risco estarão liberados, porém sujeitos a regras rígidas.

Entre eles estão as inovações para estudo analítico de crimes, diagnósticos médicos, controle de trânsito, gestão de abastecimento de água e eletricidade e seleção de estudantes para acesso à educação.

Depois de muito debate, os algoritmos das redes sociais foram retirados da lista de alto risco, sob a alegação de que a medida poderia ferir os direitos de expressão. O texto também cria mecanismos para garantir a proteção dos direitos dos criadores de conteúdo e obras artísticas. Já o uso de imagem e voz de pessoas por sistemas de IA dependerá, obrigatoriamente, de autorização.

Outro ponto importante da lei é a criação do Sistema Nacional de Regulação e Governança de Inteligência Artificial (SIA) que atuará sob a coordenação da Autoridade Nacional de Proteção de Dados (ANPD) e será responsável por fiscalizar o cumprimento da legislação.

Estão previstas punições às infrações, assim como diversos direitos aos cidadãos prejudicados pelo uso irregular da Inteligência Artificial.

Se aprovada de forma definitiva, a previsão é de que a lei entrará completamente em vigor em dois anos após a promulgação. Pode parecer muito tempo, mas o importante é que os primeiros passam sejam dados. O futuro é logo ali.

WILSON PEDROSO É ANALISTA POLÍTICO E CONSULTOR ELEITORAL COM MBA NAS ÁREAS DE GESTÃO E MARKETING



WILSON PEDROSO



Fagundes defende melhorias logísticas em MT e ressalta força política rural

EM REDE NACIONAL. O senador também destacou a potencialidade da região norte para a produção do etanol a base de milho

FOTO: DIVULGAÇÃO

CLEMERSON SM

Presidente da Frenlogi (Frente Parlamentar Mista de Logística e Infraestrutura), o senador Wellington Fagundes (PL-MT) destacou a importância da infraestrutura e da representatividade rural no Congresso para garantir avanços no escoamento da produção de Mato Grosso.

Em entrevista à Jovem Pan News, ele ressaltou que a histórica dependência do modal rodoviário gera desperdícios e prejuízos, exigindo investimentos em ferrovias e novas soluções logísticas. “A Comissão de Agricultura da Câmara sempre foi forte porque dá voz ao campo em Brasília. O trem tem que ir onde está a produção”, afirmou o senador, reforçando a necessidade de infraestrutura adequada para atender às regiões produtoras.

Ele explicou que o Brasil, historicamente, priorizou o transporte rodoviário, o que acarreta altos custos, acidentes e desperdício de produtos nas estradas.

O senador ressaltou que, apesar da deficiência na malha ferroviária, Mato Grosso vive uma transformação com a ampliação das ferrovias. Além disso, ele destacou a mudança na produção agrícola do estado, impulsionada pela rotação de culturas. “Para

plantar soja, precisamos do milho. Hoje temos um excedente desse cereal, que antes dependia de um frete caríssimo para o Nordeste, mas agora está sendo aproveitado pela indústria de etanol”, explicou.

O Mato Grosso se consolidou como maior produtor nacional de etanol de milho, o que, segundo Fagundes, reflete a evolução tecnológica do setor. O senador citou uma recente visita aos Estados Unidos, onde acompanhou de perto o modelo de produção americano e ressaltou que essa tecnologia já é uma realidade no Brasil. Ele lembrou que cidades como Sinop, Lucas do Rio Verde e Novo Mutum cresceram graças ao agronegócio e ao desenvolvimento logístico ao longo da BR-163.

Fagundes também mencionou a proposta de construção de um duto da Petrobras para melhorar o transporte de combustíveis no estado. A medida, segundo ele, contribuiria para reduzir custos e ampliar a eficiência logística, fortalecendo o agronegócio mato-grossense.

Além da infraestrutura, o senador enfatizou a importância da presença do setor rural no Congresso, com deputados e senadores comprometidos em defender os interesses do



Infraestrutura e representatividade são os desafios do agro

campo. Ele destacou o papel da Embrapa na pesquisa e no avanço tecnológico

da agricultura, reforçando que o Brasil tem um papel estratégico na segurança

alimentar global.

“Alimentamos bilhões de pessoas. A fome mata

mais do que as guerras, e o Brasil é parte da solução”, concluiu.

AMPLIAR CAPACIDADE

Sorriso e Vera estudam parceria para ampliar avicultura regional

DA REPORTAGEM

Nesta semana, estiveram reunidas lideranças de Sorriso e de Vera para discutir parceria na área da avicultura. Participaram do encontro o prefeito de Sorriso, Alei Fernandes, o vice-prefeito Acacio Ambrosini, o secretário de Agricultura Familiar e Segurança Alimentar (Semasa), Lucas de Oliveira, além de Tierre Nespolo, secretário de Agricultura, Meio Ambiente, Indústria e Comércio de Vera e Geraldo Camilo, secretário de Governo da cidade vizinha.

O objetivo principal da parceria é permitir que produtores de Vera utilizem o Abatedouro Municipal de Aves de Sorriso para o abate de aves. A iniciativa busca aproveitar a ampliação da capacidade de abate do abatedouro, prevista por meio de uma emenda Estadual para readequação e modernização da estrutura.

Com as melhorias, a capacidade de produção

será ampliada de 250 aves por dia para até três mil, permitindo atender à crescente demanda dos municípios da região Norte de Mato Grosso.

A proposta inicial prevê que mil frangos por mês, oriundos do município vizinho, sejam abatidos em Sorriso com subsídio da Prefeitura de Vera. Desde 2020, o Abatedouro Municipal de Aves de Sorriso tem sido referência em qualidade e segurança sanitária.

Supervisionado pelo Serviço de Inspeção Municipal (SIM) e por uma equipe técnica especializada composta por médicos veterinários, o processo de abate segue rigorosamente os parâmetros exigidos pelos órgãos de vigilância sanitária. Toda a produção abatida é destinada ao comércio local, incluindo feiras livres e supermercados.

Além de proporcionar um local adequado e supervisionado para o abate, o projeto desenvolvido em Sorriso visa fortalecer a agri-



FOTO: DIVULGAÇÃO

Reunião foi realizada nesta semana

cultura familiar, garantindo assistência técnica, treinamentos e, em alguns casos, o transporte das aves.

“Desde a criação das aves até o momento do abate, nossa preocupação é garantir a qualidade do produto final que chega ao consumidor”, destacou o secretário Lucas de Oliveira.

Atualmente, 17 produtores de Sorriso utilizam o abatedouro sem custo, comercializando seus produtos em feiras e estabele-

cimentos locais. A parceria com Vera tem o potencial de gerar ainda mais impacto econômico e social na região, ampliando o acesso a mercados para pequenos avicultores e promovendo o desenvolvimento sustentável da avicultura.

As tratativas seguirão nos próximos meses, com o compromisso de ambas as gestões em fortalecer a agricultura familiar e garantir produtos de qualidade à população.

HABITA MAIS

Prefeitura amplia incentivos para habitação e reduz tributos

CLEMERSON SM

A Prefeitura de Sorriso anunciou mudanças na lei do programa Habita Mais, visando ampliar a participação de pequenos e médios empreendedores na oferta de moradias populares.

O novo formato prevê incentivos fiscais e redução de tributos para empresas que atuem na construção de unidades financiáveis dentro do programa Minha Casa, Minha Vida.

As alterações foram apresentadas na terça-feira (28) a empresários do setor de incorporação e construção civil em reunião com o prefeito Alei Fernandes, o vice-prefeito Acacio Ambrosini e o secretário da Cidade, Jan Assad Lahham. O economista da Prefeitura, Ednilson Oliveira, explicou que o objetivo é ampliar a participação de construtoras de menor porte no programa habitacional.

Entre os benefícios oferecidos pelo novo Habita Mais estão a redução de até 100% do IPTU, ISSQN, taxas de projetos, fiscalização, licenciamento ambiental e isenção do ITBI para imóveis vinculados ao programa. A medida

busca diminuir entraves burocráticos e acelerar a construção de novas moradias em Sorriso.

O prefeito Alei Fernandes, destacou que a flexibilização das regras visa acelerar os processos de habitação e atender à demanda crescente por moradias populares no município. Segundo ele, milhares de famílias já realizaram o pré-cadastro no site da Prefeitura e aguardam por novas unidades habitacionais.

Outro ponto abordado foi a necessidade de retenção de mão de obra no município. Para Fernandes, facilitar o acesso à moradia também contribui para a fixação de trabalhadores em Sorriso, garantindo continuidade ao crescimento econômico local.

Além da construção civil, a Prefeitura tem busca de ampliar a participação de empresas locais nas licitações municipais. A administração municipal tem promovido reuniões para esclarecer detalhes burocráticos e incentivar a adesão de negócios da cidade aos contratos públicos, com o objetivo de fortalecer a economia e manter os recursos circulando internamente.

FOTO: VINÍCIUS SCHMIDT



Nova lei busca incluir pequenos construtores

MT EM DESTAQUE

Governo investe em infraestrutura para beneficiar o agro estadual

CLEMERSON SM

Os investimentos do Governo de Mato Grosso na infraestrutura do estado foram destaque na edição desta quarta-feira (29) do jornal Estado de S. Paulo. Em entrevista, o governador Mauro Mendes abordou as projeções para a produção agropecuária, a moratória da soja e a segurança no campo.

Com uma safra estimada em 46,1 milhões de toneladas para 2024/2025, o estado mantém a liderança nacional na produção de soja, respondendo por quase um terço do total brasileiro. O crescimento esperado é de 17,3% em relação ao ciclo anterior. “Mato Grosso se consolidou como potência agropecuária, combi-

nando tecnologia, produtividade e sustentabilidade”, afirmou Mendes.

O governador criticou a ênfase nas irregularidades cometidas por uma pequena parcela dos produtores. “A grande maioria trabalha dentro da legalidade, sem desmatamento ou práticas ilícitas. Infelizmente, menos de 2% cometem infrações, e isso acaba ganhando mais destaque do que o esforço de quem segue as regras”, declarou.

Ele destacou a iniciativa de Feliz Natal (MT), que prevê visitas a propriedades para identificar razões de embargos como alternativa à moratória da soja. “Queremos um pacto de conformidade que valorize quem produz de forma correta, sem prejudicar o desenvol-

vimento do setor”, explicou Mendes.

Outro tema abordado foi o programa Tolerância Zero contra invasões de terras. Segundo o governador, a estratégia tem sido eficaz, com 50 tentativas frustradas. “Nosso compromisso é garantir segurança jurídica e estabilidade para quem trabalha e produz. O programa continuará atuando com rigor para proteger propriedades e impedir invasões ilegais”, reforçou.

Sobre a demarcação de terras indígenas, Mendes afirmou que 14% do território do estado são ocupados por comunidades indígenas, mas ressaltou a falta de políticas adequadas do Governo Federal. “O problema não é a falta de terra, mas sim a ausência de

políticas que respeitem as escolhas dessas comunidades”, disse. Ele citou como exemplo os povos Kalite e Parecis, que cultivam 21 mil hectares de soja e milho em apenas 2% de suas terras. “Lá, eles produzem, têm qualidade de vida e não dependem de esmolas ou da ajuda de governos. Esse é o modelo de política que precisamos desenvolver”, pontuou.

O governador concluiu que o modelo de desenvolvimento do agronegócio em Mato Grosso deve combinar respeito à legislação ambiental com estímulos à produtividade e à infraestrutura. “Seguiremos investindo para que o estado continue crescendo, garantindo emprego e renda para nossa população”, finalizou.

AGRICULTURA		PECUÁRIA		CONJUNTURA ECONÔMICA		Dólar Comercial	Dólar PTAX	Dólar Turismo	Euro Comercial	Euro x Dólar
COLÉGIO de dia: 29/01/2025	COLÉGIO de dia: 29/01/2025	COLÉGIO de dia: 29/01/2025				5,9190 -0,11%	5,8925 -0,80%	6,1471 +0,18%	6,2120 +0,81%	1,0517 +1,15%
SOJA: Cotação de soja: R\$/sc 108,00	BOI: Vaca: R\$/kg 365,92	Caneta Médica: Curitiba: R\$ 897,71								
MILHO: Saizal: R\$/sc 83,65	VACA: Carne Fria de Trivaleto: R\$/kg 232,87	VBP MT: Mato Grosso: R\$ 118,50								
ALGODÃO: Alô Gênia: R\$/kg 131,35	LEITE: Corvália: R\$/l 2,22	Emp. Agro: Mato Grosso: 791.268								
PORTULACA	PORTULACA	PORTULACA								

Mega-Sena	
Concurso 2819 (23/01/25)	
11 12 39 43 46 50	
Acumulada: R\$ 38.800.000,00	

Quina	
Concurso 6639 (23/01/25)	
19 26 72 76 77	
Acumulada: R\$ 1.409.000,00	

Bolsa de Valores BVSP Bovespa IND				
Pontos	Volume	Máxima (Dia)	Mínima (Dia)	Varição
122.392,59	7,85 bl	122.605,06	122.195,49	-6,07%

Chuvas provocam perdas na soja e transtornos na MT-322 no Nortão

EXTREMO NORTE. Produtores, empresários, motoristas e lideranças indígenas cobram melhorias e a pavimentação total

FOTO: DIVULGAÇÃO

DA REPORTAGEM Canal Rural

O excesso de chuvas tem provocado atrasos e transtornos na colheita da soja no extremo norte de Mato Grosso. Algumas lavouras mais adiantadas registram perdas significativas na qualidade do grão, ao mesmo tempo em que alguns trechos não pavimentados da MT-322 estão sendo duramente castigados pela alta concentração de água. Produtores, empresários, motoristas e até lideranças indígenas cobram melhorias e a pavimentação total da rodovia estadual.

Pouco mais de 30% dos 3.450 hectares de soja cultivados pelo produtor Jandir Sima estão prontos para colher. Alguns, segundo o produtor, inclusive já passando do ponto. Ele comenta que para tentar vencer a alta umidade e evitar perdas, uma força tarefa junto aos vizinhos foi montada.

"Estamos com a união dos vizinhos. A nossa região é muito unida. Já estamos com 1,8 mil, 1,9 mil milímetros [acumulados] de setembro até hoje. Nós estamos, praticamente, com 50% de 1.180 hectares que está dessecado com 50% de perdas, de avariados. Esse ano já estamos no vermelho. A dívida vai só aumentando com o nosso maquinário que foi comprado na

alta. Vender a soja na baixa, nós não damos conta de pagar as parcelas. Vamos ter que ir atrás dos bancos, vamos ter que buscar recurso este ano para deixar a fazenda em dia e ficar devendo no vermelho", disse ao Canal Rural.

"Chove fora do comum. É coisa de louco. Eu nunca vi nesses oito anos que estou aqui chuva igual. Para se ter uma ideia, nós vamos ter nesses seis mil hectares quase mil hectares de brejo que não vai dar para colher. Não vai entrar máquina, vai ter que deixar lá e abandonar", diz Alcindo.

Conforme o produtor, muita soja deverá ficar pronta ao mesmo tempo, ligando o alerta também para a armazenagem. "Temos armazéns, mas é pequeno. Não suporta a nossa colheita. Temos dez máquinas para colher e colhe 30 mil sacas em um dia e como é que seca? Nossa região vai perder muita soja", salienta Alcindo.

O diretor da Associação dos Produtores de Soja e Milho de Mato Grosso (Aprosoja Mato Grosso), Diego Bertuol, conta que há grãos germinando no pé. Além disso, as chuvas estão atrasando as aplicações de defensivos agrícolas, elevando a presença da mosca branca.

"O grão ele encharca, começa a secar e encharca

novamente e começa arder e a brotar. Nós vemos até a soja verde com o terço inferior tendo brotação, tendo grão germinado no seu pé. Estamos com os defensivos atrasados. Temos uma alta infestação de mosca branca. Tivemos uma concentração do plantio. Então, mesmo que a gente não faça a dessecação, vamos ver a soja chegar junto. Nós vamos ter problemas na hora do recebimento. Isso a Aprosoja já alertou há alguns meses que esse seria o cenário. Então tudo vai impactando de modo negativo nesse extremo norte de Mato Grosso", frisa ele.

Da porteira para fora também há transtornos provocados pela chuva para a armazenagem. Alguns trechos ainda não pavimentados da MT-322, considerada a principal via de escoamento da produção agropecuária na região, estão sendo duramente castigados pelos atoleiros.

O caminhoneiro Willian dos Santos Cristino é um dos que sofrem ao ter que passar pela região. Atolado no trecho sem asfalto, ele viu as dificuldades aumentarem ainda mais quando até a patrão que ajudava a puxá-lo atolou. Já o caminhoneiro Edgar José Fortuna comenta que está desde domingo tentando completar 25 km.

Empresário na região



Chuvas e transtorno na MT-322

regar os animais em fazendas de terceiros para que eles pudessem se alimentar, beber água e carregar novamente para chegar ao destino e fazer o abate. Demoraram seis dias entre a

data de embarque e a data de abate. Então você vê o prejuízo que isso causa tanto para as escalas aqui da indústria como para o próprio produtor".

IMPOSTO 2025

Nova Mutum lança campanha do IPTU com desconto de até 25%

FOTO: DIVULGAÇÃO

DA REPORTAGEM Só Notícias

A Prefeitura de Nova Mutum anunciou a campanha do Imposto Predial e Territorial Urbano (IPTU) de terrenos, casas, empresas e indústrias. Quem pagar em cota única, até o dia 17 de fevereiro, terá desconto de 25%.

No parcelamento único terá 15% de desconto, e quem optar pelo parcelamento até dia 17 de fevereiro terá 25% de desconto, até 17 de março serão 20% e até

17 de abril serão 18%.

A secretária de Finanças e Orçamento, Terezinha Arissava, informou que espera arrecadar R\$ 20 milhões e que "a arrecadação do IPTU é fundamental para o desenvolvimento do nosso município. Com esses recursos, poderemos investir em infraestrutura, saúde, educação e outros serviços essenciais para a população de Nova Mutum".

Para emitir a guia de pagamento do IPTU 2025,



Quem pagar em cota única terá desconto de 25%

os contribuintes devem acessar o portal oficial do município e seguir as instruções.

CONAB

Produção de café apresenta leve queda em Mato Grosso

FOTO: DIVULGAÇÃO

DA REPORTAGEM

Mato Grosso deverá produzir 267,6 mil sacas beneficiadas de café em 2025, uma leve queda de 0,3% em relação ao resultado de 2024. As projeções são da Companhia Nacional de Abastecimento (Conab).

A variedade de café produzida em Mato Grosso é a conilon, que possui grãos menores e polpa menos espessa do que o café arábica. De acordo com a Conab, a redução na produção ante o ano anterior "se deve às condições climáticas adversas".

"Em dado período do ciclo houve escassez hídrica, que prejudicou a disponibilidade de água para irrigação, haja vista que tanto os reservatórios artificiais como os cursos de águas naturais secaram ou ficaram inviáveis para uso no pico do período da seca, coincidindo



Perspectiva é que o estado colha 267,6 mil sacas de café em 2025

com a fase mais delicada da cultura, que é o período

de floração e formação do chumbinho, ocasionando o

abortamento de flores e frutos", explica a Conab.

MERCADO

Mato Grosso é responsável por alta nas vendas de aeronaves para o agro

DA REPORTAGEM

O fortalecimento do agronegócio mato-grossense tem expandido a demanda por aeronaves utilizadas nas atividades do setor produtivo. O estado responde por cerca de 23% da frota de aviões agrícolas do país. A importação é a alternativa que mais ganha espaço devido à rapidez nos processos para adquirir uma aeronave, seja para uso nas lavouras ou particular.

A combinação de modernização e eficiência logística é essencial para um setor em constante crescimento, que deverá ver um aumento de 10% na frota até 2027.

"A região do agronegócio tem se desenvolvido constantemente, impulsionando a utilização de aeronaves para otimizar o tempo de deslocamento entre propriedades e aumentar a produtividade. Mato Grosso, sozinho, responde por cerca de 23% da frota de aeronaves agrícolas do país, consolidando-se como o estado mais representativo nesse setor", diz a desenvolvedora de novos negócios da WM Trading, Amanda Verjovsky.

Atualmente, 6 em cada 10 aeronaves agrícolas no Brasil são utilizadas para prestação de serviços de pulverização, enquanto cerca de 37% são destinadas ao transporte particular de proprietários rurais. Os dados são do Registro Aeronáutico Brasileiro (RAB), da Agência Nacional de Aviação Civil (Anac).

Quando o assunto é o transporte particular, o King Air, conhecido como o "rei do agro", é uma excelente opção, pois traz

para o mercado o que há de mais tecnológico: como os sistemas aviônico e autothrottle, que permite que todas as fases dos voos sejam automatizadas. Inclusive, é uma aeronave versátil que performa bem tanto nas pistas asfaltadas, quanto nas não-pavimentadas.

O modelo King Air 260 é um turboélice bimotor, com capacidade para o piloto e mais oito passageiros (ou piloto, copiloto e 7 passageiros), não precisa fazer simulador e tem a autonomia de viagem de 1.720 milhas náuticas, ou seja, 3.185 km. Isso representa um voo de São Paulo a Salvador sem parar.

Já o modelo King Air 360 também é um turboélice, mas com uma seção a mais, assim, é possível ir até 11 pessoas na viagem (1 piloto mais 10 passageiros ou uma dupla como tripulação e os demais passageiros).

Outra opção muito requisitada por agricultores e pecuaristas de todo o país é o Air Tractor. A máquina é conhecida pela grande capacidade de carga e versatilidade, sendo utilizada em grandes plantações de soja, milho e algodão.

Esses modelos são preferidos por sua robustez e eficiência no uso de combustível, especialmente em operações que exigem maior capacidade e alcance.

Conforme a diretora comercial da WM Trading, Livia Verjovsky, a companhia também tem expertise em importação de outros produtos essenciais para o agronegócio, como máquinas agrícolas, equipamentos de irrigação, peças de reposição e fertilizantes.

Na passagem pela Juventus, Danilo jogou em quatro posições diferentes

FLAMENGO. Jornalistas italianos avaliam os cinco anos e meio no clube e a perda de espaço no último semestre

FOTO: FEDERICO TARDITO

DA REPORTAGEM

O Flamengo já tem o seu coringa Gerson, mas em breve terá outro: Danilo. O brasileiro de 33 anos rescindiu com a Juventus e já tem um acordo com o clube para um contrato de duas temporadas.

E o novo reforço rubro-negro chegará com uma característica que desenvolveu na Itália: a versatilidade.

Em cinco anos e meio na Juventus, Danilo jogou em quatro posições diferentes: lateral-direito, lateral-esquerdo, volante e zagueiro. Seu início foi como lateral, formando uma dupla de sucesso com Chiesa que atuava pelos dois lados do campo. E foi considerado uma grata surpresa para todos.

"Quando ele chegou a Turim há cinco anos, todo mundo pensou que seria um bom jogador, mas não titular. As pessoas não imaginavam que poderia virar uma lenda da Juventus. E a história dele começa com um gol. Ele estreia entrando contra o Napoli e com menos de 30 segundos em campo marcou. Um dos gols mais rápidos da história da Juventus. Ele vira titular e ganha o campeonato naquele ano, mas acho que a melhor temporada dele foi a segunda, com o Pirlo treinador. Nessa época, Chiesa se tornou talvez o melhor jogador da Itália, e acredito que por causa do Danilo: porque Chiesa atacava e o Danilo defendia. Nesse ano ele começou a ser capitão da Juventus em alguns jogos e assumiu de vez a braçadeira depois com a saída de Chiellini", disse Dario Pellegrino, do site Calcio In Pillole.

Danilo virou um dos grandes líderes do clube e foi capitão com diferentes treinadores. Ao todo, foram

213 jogos, nove gols e quatro títulos com a camisa da Juventus: o Campeonato Italiano de 2019/2020; a Supercopa Italiana de 2020 e as Copas da Itália de 2021/21 e 2023/24.

"Todo mundo sabe quão ótimo ele era. Capitão carismático da Juve, um grande líder da defesa e do time. O primeiro capitão estrangeiro na história pluricentenária da Juve (Sivori e Monti eram naturalizados)", afirmou Massimo Franchi, do jornal Tuttosport.

Apesar da polivalência, foi atuando como zagueiro que ele viveu a maior parte de seus últimos anos na Juventus. Dario lembrou que Danilo passou a fazer essa função ainda sob o comando de Pirlo por uma necessidade de jogo.

"Foi uma situação de emergência, então ele virou zagueiro em uma estranha linha de defesa: com um falso ponta de lateral-esquerdo e Danilo como um terceiro zagueiro na direita. Mas quando Massimiliano Allegri se tornou o técnico, ele virou de verdade o zagueiro titular ao lado de Bremer. Danilo mudou muito seu corpo desde quando chegou a Juventus, ganhou mais músculos e talvez tenha, ao longo dos anos, ficado um pouco menos rápido. Mas com mais potência e mais inteligente".

Danilo jogou 37 dos 50 jogos oficiais da Juventus em 2024. Mas começou a sair de cena com a chegada do técnico brasileiro Thiago Motta no meio do ano passado. Nas últimas 11 partidas do clube, ele jogou apenas uma, não saiu do banco em duas e sequer foi relacionado em oito. Por que ele perdeu espaço?

"Porque teve uma discussão com seu compatriota Thiago Motta, treinador muito presunçoso e superficial,



Danilo em ação pela Juventus

igual o diretor técnico Giuntoli. E porque ele já ia para 34 anos. Situação comparável à de Bonucci com Allegri no verão de 2023", opinou Mas-

simo.

Apesar de Danilo continuar sendo convocado para a seleção brasileira como lateral-direito, o Flamengo

pensa no reforço para a zaga, setor que ficou carente com as saídas dos reservas imediatos Fabrício Bruno, para o Cruzeiro, e David Luiz, para o

Fortaleza. Mas sua versatilidade vai permitir ao técnico Filipe Luís explorá-lo em diferentes funções e posições na defesa.



eLOG
encomendas centro-norte

+150 
Norte · Centro Oeste · Sudeste
LOCALIDADES

ENVIOS EXPRESSOS



**AGILIDADE
SEGURANÇA
RAPIDEZ**

 (65) 3623-2939

 (65) 9 9699-3505

www.elogencomendas.com.br

Amazônia Seguros apoia projetos que visam reflorestamento urbano

SINOP. Floresta Urbana, iniciativa privada e instituições promovem plantio de árvores em várias regiões

ASSESSORIA DE IMPRENSA

O projeto Floresta Urbana, em parceria com a iniciativa privada e instituições, como a Embrapa Agrossilvopastoril, está promovendo um verdadeiro renascimento ambiental em Sinop.

Uma das ações mais recentes do projeto, a Arbovias, levou ao plantio de 150 mudas de espécies nativas no Jardim São Paulo, trazendo benefícios ecológicos e sociais para a região. No ano passado, o projeto já havia passado pelo Jardim Curitiba e plantado o mesmo número de árvores em uma área do bairro.

De acordo com o presidente da Associação Floresta Urbana, Amadeu Ramapazzo, o Arbovias é fruto da união entre esforços institucionais e apoio empresarial. "O projeto Arbovias é uma parceria entre a Associação Floresta Urbana de Sinop e a Embrapa. Nós temos um viveiro de mudas nativas com mais de 25 espécies, e está sendo implementado esse plantio dessas mudas nativas em vários locais na cidade para reflorestar esses locais carentes que são ilhas de calor", explica Amadeu.

Entre os apoiadores, a Amazônia Seguros se destaca pelo compromisso com ações que vão além de sua atividade principal. "A Ama-



FOTO: ASSESSORIA

Apoiadores do projeto no Jardim São Paulo

zônia Seguros não trabalha só com seguro. A Amazônia participa de grandes projetos, como o Arbovias, que mira uma cidade mais verde, mais arborizada. Amazônia Seguros é pensar na qualidade de vida, pensar nas pessoas", afirma o empresário José Carlos Ramalho.

A ação também tem um forte impacto na comu-

nidade local. Para Márcia, moradora do bairro, iniciativas como essa representam muito mais que plantio. "Esse plantio vem trazer esperança", comentou.

O projeto Arbovias é mais um exemplo de como a união entre sociedade civil, instituições públicas e empresas privadas pode gerar resultados transformadores. Segundo Amadeu,

além de beneficiar o meio ambiente, a iniciativa contribui diretamente para o bem-estar urbano.

"Estamos buscando qualidade de vida, estamos buscando saúde, melhor paisagem para a cidade também. Muitos benefícios que a arborização urbana traz para a população e para a sociedade em geral". Ramalho também

destacou o impacto positivo que o projeto gera a longo prazo, tanto para o meio ambiente quanto para a comunidade. "Estamos fazendo um trabalho para deixar um legado. Vai ser bom hoje e, principalmente, para o futuro, a sustentabilidade. Nós temos uma imensa alegria de patrocinar. Sabemos que estamos ajudando o meio ambiente, ajudando

a fauna", concluiu.

As 150 mudas plantadas no Jardim São Paulo são um passo significativo na construção de uma Sinop mais verde e mais saudável. A iniciativa reforça a importância de pensar na sustentabilidade como parte do desenvolvimento urbano, promovendo espaços de convivência e bem-estar para toda a população.

POLÍCIA FEDERAL

Operação investiga envolvidos em fraudes de aposentadorias

FOTO: DIVULGAÇÃO



Foram cumpridos mandados de busca e apreensão expedidos em Barra do Garças, Piranhas/GO e DF

DA REPORTAGEM

A segunda fase da operação Sangradouro, que investiga servidores da Fundação Nacional dos Povos Indígenas (Funai) e lideranças indígenas envolvidas em fraudes de documentos para conseguir aposentadoria foi deflagrada pela Polícia Federal, na manhã desta quarta (29).

De acordo com a PF, foram cumpridos mandados de busca e apreensão expedidos em Barra do Garças, Piranhas/GO e no Distrito Federal. Também foram apreendidos documentos,

uma arma e munições.

Os investigados poderão responder pelos crimes de falsificação de documentos, estelionato previdenciário, formação de quadrilha e inserção de dados falsos em sistema de informação do Governo Federal.

A primeira fase da operação ocorreu em 2023, e na época, foram expedidas 19 ordens judiciais pela Justiça Federal, sendo 16 mandados de busca e apreensão, 2 ordens de afastamento temporário das funções públicas e 1 mandado de prisão.

As ordens judiciais fo-

ram cumpridas em Barra do Garças, Primavera do Leste, Poxoreu e Cuiabá.

Os indígenas envolvidos expediam documentos falsos, como o registro de nascimento dos indígenas, fraudando as datas para que eles pudessem ter acesso a aposentadorias com idades adulteradas.

Segundo a Polícia Federal, as investigações começaram em 2021 e o esquema é composto por servidores públicos da Funai, cartorários, proprietários de correspondentes bancários e lideranças indígenas locais. A organiza-

ção consentia com a adulteração das informações de identificação dos indígenas, principalmente, a data de nascimento.

O objetivo era requerer aposentadorias por idade ilegais, causando um prejuízo estimado de cerca de R\$ 64 milhões aos cofres públicos da União. Considerando a expectativa de vida média do brasileiro de 77 anos, conforme dados do Instituto Brasileiro de Geografia e Estatística (IBGE), o prejuízo a ser evitado com a operação ultrapassa R\$ 260 milhões com a suspensão dos pagamentos ilícitos.

SINOP

Escola em tempo integral atenderá crianças do ensino fundamental

DA REPORTAGEM

A construção da escola em tempo integral no Residencial Sabrina, na região dos Vilas, está avançando e, quando pronta, atenderá as crianças de 6 a 10 anos.

"As crianças que vão ser atendidas nessa unidade são do fundamental, dos 6 anos até os 10 anos, que é o primeiro ao quinto ano. Elas ficarão o dia inteiro e, em uma parte do período, terão o currículo normal e, no outro período, um currículo diferenciado, para potencializar o aprendizado", detalhou a secretária de Educação, Saete Rodrigues.

De acordo com a gestora da pasta, inicialmente a unidade atenderá aproximadamente 550 crianças, podendo ser ampliado futuramente.

"Com progressão, nós podemos chegar até 750 alunos nessa escola. As crianças dos Vilas vão receber essa escola linda, maravilhosa e ter aqui uma qualidade de educação de excelência", acrescentou.

Para o prefeito Roberto Dörner, a unidade será

referência em educação para o Estado. "Essa escola será entregue nesse ano, com certeza será uma das melhores escolas do Estado. Fico muito feliz de estar vendo essa obra andando, andando muito bem. Tem bastante gente trabalhando e, eu acredito que em breve vamos ter essa escola pronta para que nós possamos colocar nossas crianças para estudar, ter a educação digna que elas merecem", pontuou.

A unidade conta com dois pavimentos, área construída de 5.965,18 m², espaço integrativo, espaço verde, auditório, piso molhado com piscina, campo de futebol, espaço para mesas de jogos, quadra poliesportiva, painéis de energia solar, laboratório de informática, laboratório de robótica, sala de empreendedorismo e biblioteca.

O auditório, por exemplo, terá capacidade para acomodar cerca de 200 estudantes, está na fase final, restando apenas a pintura. Já o ginásio, está no processo de finalização de pintura e da instalação de janelas, portas, divisórias e bancadas.

FOTO: DIVULGAÇÃO



Escola em tempo integral atenderá crianças do ensino fundamental

Sinop recebe evento espírita Concafras no início de março

REUNINDO VOLUNTÁRIOS. Oportunidade para fortalecimento e formação de voluntários para as atividades dos Centros Espíritas

FOTO: DIVULGAÇÃO

ASSESSORIA DE IMPRENSA

A Confraternização das Campanhas de Fraternidade Auta de Souza e Promoção Social Espírita (Concafras-PSE), realizado anualmente no período de Carnaval, é um dos maiores eventos espíritas do Brasil, que oportuniza o fortalecimento das tarefas das Casas Espíritas, auxilia na estruturação das obras sociais e outras atividades, possibilitando formar e entusiasmar voluntários no trabalho do bem, sejam eles adultos, jovens ou crianças.

Neste ano, o evento será realizado em 7 cidades de 7 estados diferentes. Realizada desde 1957, a Concafras-PSE chega à sua 69ª edição e vai acontecer simultaneamente em Sinop, Inhumas/GO, Macau/RN, Parintins/AM, Parnaíba/PI, Santa Maria/RS e Várzea da Palma/MG, com o tema central "São Chegados os Tempos (Allan Kardec, A Gênese, Cap. XVIII, Item 1)". A expectativa é reunir mais de 5 mil pessoas no total somando os sete locais.

A Concafras-PSE oferece dezenas de cursos voltados a todas as áreas de atuação de um Centro Espírita, compartilhando conhecimento, experiências e expondo trabalhos e projetos, seja para dirigentes de instituições espíritas, seja para trabalhadores voluntários ou, ainda, para simpatizantes que desejam conhecer mais sobre o Espiritismo.

A programação do evento é dinâmica, intercalando momentos de confraternização geral com estudos teóricos em sala e práticas.

Os estudos são divididos em temas atuais, temas específicos e temas livres, englobando assuntos pertinentes aos diversos setores de atuação de uma Casa Espírita, como administração, escola espírita, livro espírita, evangelização infantil, mocidade espírita, mediunidade, família, divulgação, comunicação social e outros.

As atividades práticas complementam os momentos de estudo e partilha em sala, consistindo desde trabalhos assistenciais – como visitas a instituições que acolhem gestantes, idosos, crianças, etc – a oficinas sobre como criar um programa espírita numa rádio, por exemplo.

COMO PARTICIPAR

As inscrições para a 69ª Concafras-PSE já estão abertas e podem ser feitas pelo site www.concafras.com, com uma taxa de contribuição, que inclui: participação nos cursos escolhidos, alojamento coletivo e todas as refeições durante os dias de evento.

A Concafras também possibilita a participação via internet, para os que, por motivo de força maior, não puderem se deslocar até umas das sete cidades. É a Concafras Online. As inscrições para o formato online podem ser feitas no mesmo site acima.

A Concafras-PSE (Confraternização das Campanhas de Fraternidade Auta de Souza e Promoção Social Espírita) é um encontro espírita anual, realizado há mais de 60 anos no Brasil, com milhares de vidas impactadas e mais de 200 mil



Evento será realizado de 1º a 4 de março, em sete estados do Brasil

participantes em todas as suas edições.

Divulgação do Espiritismo, formação de voluntários e confraternização no campo do bem formam a marca do evento, que já foi realizado em países como Honduras, Portugal, Estados Unidos, Angola e outros.

Organizado por grupos

espíritas, o evento não tem sede definitiva e, no Brasil, é realizado sempre no período do Carnaval. A Concafras tem deixado um rastro de luz por onde passa, por meio da fundação e aperfeiçoamento de centenas de trabalhos de assistência e promoção social espírita, sediados principalmente na periferia de cidades bra-

sileiras.

CAMPANHA

A Campanha de Fraternidade Auta de Souza é uma atividade da casa espírita, sendo um trabalho de caravana, cujos objetivos principais são: divulgar o Espiritismo por meio de visitas domiciliares, onde são distribuídas mensagens de

consolo e esclarecimento de lar em lar; arrecadar donativos para famílias em situação vulnerável; incentivar a caridade nos lares visitados; propiciar a reforma moral aos que se dispõem a colaborar como caravaneiros; identificar infortúnios ocultos, além de iniciar crianças e jovens no trabalho do bem.

Um guia completo de Sinop. Tudo o que você procura a um clique!

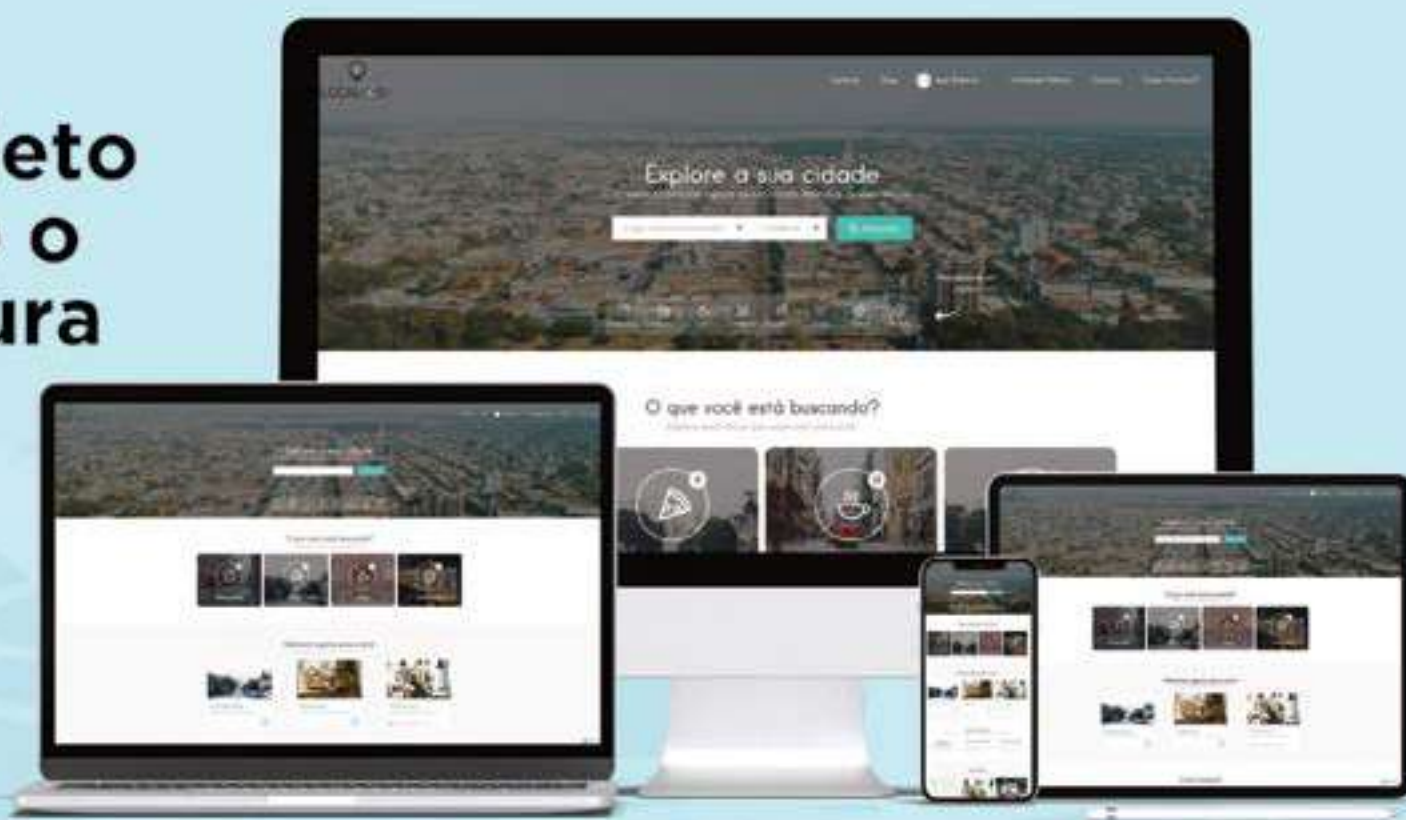

 Lista digital

 Guia Local

 Agenda Cultural

 Lazer e Turismo

 | www.localizei.com.br

Aponte a câmera do seu celular e fale conosco agora:



LOCALIZEI

 [localizei_sinop](https://www.instagram.com/localizei_sinop)