

EMANUEL: PASSAPORTE RECOLHIDO E CARTÃO BLOQUEADO

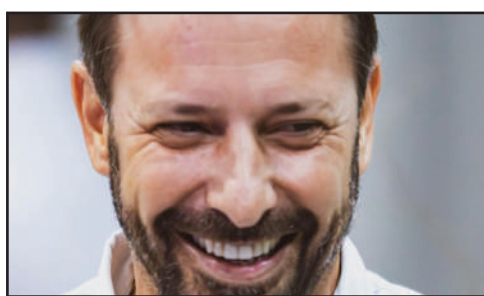

Página - 3

A SUPERACÃO DO AGRO VEM DO TRABALHO DO PRODUTOR



Página - 4

ADEUS, PAYET? CONVERSAS DE RENOVAÇÃO ESFRIAM

Página - 6

DIÁRIO DO ESTADO

TERÇA-FEIRA

O JORNAL DIÁRIO DO ESTADO DO MATO GROSSO

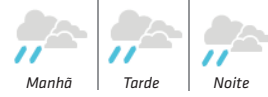

Máx 33 | Mín 23



WEBSITE

11 de março de 2025 | Ano VI - Edição 1498 - R\$ 3,00 | Informações: 66 3535-1000 | www.diariodoestadomt.com.br | Fundado em 2019

EMPACOU



Governo prevê que Ferrogrão não deve sair no mandato de Lula

A Ferrovia EF-170, a Ferrogrão, que ligaria Sinop ao porto de Mirirituba/PA, não deve ser licitada neste mandato do governo Lula. A conclusão de estudos da ferrovia está no Novo PAC, mas a licitação não deve acontecer neste ciclo.

Página - 7

Soja (saca 60Kg) Venda

Sinop.....	R\$ 108,20
Sorriso.....	R\$ 109,00
Lucas R. Verde.....	R\$ 109,50
Nova Mutum.....	R\$ 110,00
Rondonópolis.....	R\$ 117,30

Fonte: IMEA

Milho (saca 60Kg) Venda

Sinop.....	R\$ 70,25
Sorriso.....	R\$ 70,00
Lucas R. Verde.....	R\$ 69,00
Nova Mutum.....	R\$ 69,40
Rondonópolis.....	R\$ 78,40

Fonte: IMEA

Arroz (saca 60Kg) Venda

Sinop	
Arroz Sequeiro Cultivar Primavera.....	R\$ 105,00
Sorriso	
Arroz Sequeiro Cultivar Primavera.....	R\$ 105,00

Fonte: AGROLINK

Algodão

Cuiabá.....	R\$ 131,68
Sorriso.....	R\$ 130,11
Lucas R. Verde.....	R\$ 130,40
Nova Mutum.....	R\$ 130,81
Rondonópolis.....	R\$ 132,46

Fonte: IMEA

Boi Gordo (Compra comercial)

Sinop.....	R\$ 294,68
Nova Mutum.....	R\$ 295,10
Rondonópolis.....	R\$ 295,00

Fonte: IMEA

Índice de preços

Cesta Básica.....	R\$ 825,24
-------------------	------------

Fonte: IMEA

Cotações

Dólar
+ 0,59%
R\$ 5,791

Bovespa
+ 1,27%
124.927,24 pts

Euro
+ 1,00%
R\$ 6,281

Selic
(13,25% a.a.)

Salário mínimo
R\$ 1.518,00



Pink Tax encarece em 12,3% itens femininos

A diferença de preço entre produtos voltados para mulheres e homens evidencia uma desigualdade econômica preocupante. A chamada "pink tax" (ou taxa rosa) faz com que itens femininos custem, em média, 12,3% a mais do que suas versões masculinas equivalentes, mesmo sem diferenças significativas na qualidade ou função.

Página - 4



16 AÇÕES

ORIENTAÇÕES DE TRÂNSITO

O Detran-MT realizou 16 ações educativas, impactando 3.028 pessoas em palestras, pit stops educativos e na ação integrada "Amigo da Rodada" durante o mês de fevereiro. Dentre as iniciativas de destaque estiveram as campanhas de Volta às Aulas e de Carnaval.

Página - 8

Desenvolve MT libera para elas mais de R\$ 35 mi em créditos



Em Mato Grosso, as mulheres representam pouco mais de 188 mil dos empreendedores e donas de negócios, o que equivale a 40% do total de empreendedores no estado, segundo dados do Sebrae Mato Grosso.

Página - 4

Todo tipo de seguro a gente faz!

(66)99985-4325
@amazoniaseguros
www.amazoniaseguros.com.br
Av. Gov. Júlio Campos, 1245
St. Comercial, Sinop - MT

Editorial

A punição do racismo no futebol não pode esperar

Jogador do time sub-20 do Palmeiras, Luighi Hanri foi alvo de racismo durante partida da Copa Libertadores no Paraguai. Torcedores do Cerro Porteño —um deles com uma criança no colo— dirigiram-se ao brasileiro imitando um macaco.

O gesto, que visa humilhar pessoas negras, é grave e merece sanção severa por parte dos clubes e da Confederação Sul-Americana de Futebol (Conmebol), organizadora do evento.

Em nota, a entidade condenou todo ato de racismo ou discriminação e se comprometeu a adotar medidas disciplinares. O Palmeiras qualificou o episódio de "inadmissível" e "repugnante".

Notas de repúdio, entretanto, são insuficientes. Dirigentes não precisam esperar a conclusão de investigação criminal pela Justiça. Com base no Código Disciplinar da Fifa, por exemplo, e outras normativas do futebol, clubes e confederações podem agir para identificar e punir responsáveis.

O código disciplinar da própria Conmebol determina que um clube pode ser multado em US\$ 100 mil (R\$ 576,8 mil) se um de seus torcedores agir de modo discriminatório —em caso de reincidência, o valor chega a US\$ 400 mil (R\$ 2,3 milhões).

Mas a condenação esbarra numa cultura que, por vezes, considera tais comportamentos como mera provocação, quando na verdade são manifestações racistas.

O ataque reiterado contra o brasileiro Vini Jr, do Real Madrid, revela o árduo caminho para a responsabilização. No final de fevereiro, o jogador foi insultado com imitação de macaco por um torcedor da Real Sociedad. A liga espanhola já apresentou 48 queixas sobre discriminação no esporte, sendo que em 23 desses processos o alvo foi Vini Jr.

Também é necessário fortalecer as campanhas contra o preconceito no futebol e as regras disciplinares de clubes e entidades, além de instituir uma rede de apoio aos jogadores que são vítimas de preconceito.

Desde o ano passado, a Confederação Brasileira de Futebol (CBF) adota o protocolo de gesto antiracismo da Fifa, pelo qual a pessoa que for alvo de discriminação pode fazer um sinal de protesto para que a partida possa ser interrompida imediatamente.

Com a lei 14.532, de 2023, o ordenamento jurídico sobre o tema no Brasil passou a incluir penalização específica no contexto de atividades esportivas, que prevê a proibição de entrada em estádios por três anos a quem for condenado por racismo.

Repúdio por meio de notas é apenas o início. Cabe aos dirigentes mostrarem que punição e educação fazem parte do jogo.

Repúdio por meio de notas é apenas o início. Cabe aos dirigentes mostrarem que punição e educação fazem parte do jogo

”



VETO TOTAL

O prefeito Abílio Brunini afirmou que, se depender do Alencastro, nenhuma PCH (Pequena Central Hidrelétrica) será instalada no trecho do Rio Cuiabá que passa pela Capital. Segundo o gestor, a medida traria um grande prejuízo ambiental ao rio, que já sofre com outros problemas. "Toda medida que depender do município de Cuiabá não terá aprovação para nenhuma PCH no perímetro do município. No que depender da gente, não vamos ser favoráveis à instalação de nenhuma", disse. O assunto voltou à tona após a diretoria da Agência Nacional de Águas decidir seguir com a análise do pedido de uma empresa para construção de seis novas PCHs ao longo de 190 km do rio. "Se a União permitir, se a Sema permitir e chegar o momento que nós precisarmos dar um parecer, o nosso será contrário. Acredito que o rio já está com muitas dificuldades, já temos diversas medidas que penalizam o meio ambiente. Nós temos dragas no rio. Então não sou favorável".

POSTURA NAS REDES

A vereadora Michelly Alencar afirmou que o ex-prefeito de Cuiabá, Emanuel Pinheiro, está usando "danos da própria gestão" para tentar prejudicar o prefeito, Abílio Brunini. Emanuel tem usado as redes sociais para provocar Abílio e tentar criar um antagonismo em relação ao gestor.

"Hoje, Emanuel usar as redes sociais para fazer um antagonismo, é o que ele tem. É o que sobrou. Ele precisa de um canal para continuar ainda sobrevivendo nessa comunicação com a população", afirmou. "Hoje quem responde pela prefeitura é o Abílio. E por mais que ele tenha deixado toda a tragédia para o Abílio administrar, a responsabilidade é do prefeito. Então ele está usando de todo o dano que fez no passado para afetar o atual prefeito, mas é o que ele tem".

REBITE

Na noite de sexta (7), a Polícia Rodoviária Federal (PRF) apreendeu uma cartela de "rebite" com um caminhoneiro na BR-174, km 294, em Pontes e Lacerda. Durante fiscalização na unidade da PRF, o condutor de um caminhão parou para realizar a vistoria do tempo de descanso. Ao realizar a fiscalização na cabine do caminhão, os policiais encontraram uma cartela com seis comprimidos de "diamante negro", droga conhecida como "rebite". O "rebite" é uma anfetamina que atua como estimulante do sistema nervoso central, comprometendo a capacidade de dirigir e aumentando o risco de acidentes. O caminhoneiro foi detido e encaminhado à Polícia Civil para os procedimentos cabíveis. A PRF alerta para os perigos do uso de drogas ao volante. Dirigir sob efeito de substâncias ilícitas coloca em risco a vida do condutor e de outras pessoas. Denuncie pelo telefone 191.

IMAGEM DO DIA



A Polícia Militar de Sinop fazia patrulhamento pela região do bairro Jardim Vindilina, na madrugada de domingo (9), próximo a um bar, quando se deparou com um grupo de pessoas fazendo consumo de entorpecentes. Durante a abordagem, foram encontradas com os suspeitos duas porções pequenas de substância análoga à maconha, uma leda e um esqueiro. Durante entrevista, os envolvidos disseram que era para consumo. Por isso, foi necessária a sua condução para o 11º Batalhão para confecção de termo circunstanciado de ocorrência.

Coluna Tecnologia

"IA, documento o código": 5 prompts para devs de todos os níveis

Quando decidimos seguir a carreira de desenvolvedor, é natural sentir um certo receio diante da quantidade de coisas que precisamos aprender. Linguagens de programação, frameworks, bancos de dados, boas práticas, arquitetura de software... A lista parece infinita. E, inevitavelmente, surge a dúvida: "Será que um dia vou chegar a sênior?". Saiba que todo profissional sênior já se fez essa mesma pergunta no início da jornada.

A boa notícia é que, apesar desse medo inicial, o processo de aprendizado está mais acessível do que nunca. Hoje, quem está começando pode contar com uma ajuda que as gerações anteriores não tinham: a inteligência artificial.

Ferramentas como o ChatGPT (OpenAI), Claude (Anthropic), Gemini (Google), DeepSeek R1 (DeepSeek AI) e GitHub Copilot (Microsoft) podem ajudar a entender conceitos complexos, sugerir soluções para problemas, explicar erros e até acelerar a escrita de código. Isso não significa que o caminho será fácil ou instantâneo, mas que você não precisará trilhar essa jornada sozinho.

E o melhor de tudo: essas ferramentas também podem ser treinadas para agir de forma mais padronizada e organizada. Com prompts bem estruturados, devs de todos os níveis podem transformar a programação em uma atividade colaborativa e dinâmica, otimizando tempo e agenda.

"Explique este código como se eu tivesse 5 anos de idade e sugira melhorias para torná-lo mais eficiente e legível!"

Esse comando é ideal para ajudar desenvolvedores juniores a entenderem a lógica por trás do código (pense em uma pessoa fazendo cursos de programação) e identificar pontos de refatoração.

"Crie uma documentação completa para esta API, incluindo endpoints, parâmetros, exemplos de requisição e resposta"

Automatiza a criação de documentações completas, seja para funções, APIs ou códigos inteiros, incluindo parâmetros, tipos de retorno, garantindo consistência e facilitando a vida da pessoa desenvolvedora.

Além de identificar falhas, esse comando acelera o processo de debugging ao oferecer insights valiosos para a resolução do problema. Perfeito para obter uma visão macro da estrutura do código, auxiliando na compreensão de como os módulos interagem e qual o propósito

de cada um.

Esse comando ajuda a quebrar funções monolíticas em rotinas menores e mais encapsuladas, elevando a legibilidade e a organização do projeto.

A IA tem o potencial de automatizar grande parte do trabalho e facilitar uma tarefa que é comumente deixada em segundo plano pelos devs? Sem dúvida nenhuma. Ela vai substituir a ação desses profissionais algum dia? Com certeza não.

Apesar da automação avançada, o conceito de "human in the loop" continua indispensável. A IA pode ser uma excelente aliada na geração de uma documentação inicial, mas cabe ao desenvolvedor adicionar o contexto que realmente faz a diferença.

Explicar o porquê por trás de uma decisão arquitetural, justificar trade-offs ou inserir insights estratégicos são tarefas que exigem o olhar crítico e a experiência humana.

Dando o exemplo da documentação, é comum que, ao ser gerada automaticamente, ela seja genérica ou falhe em captar nuances importantes do sistema. Por isso, o papel do dev evolui para o de curador e validador dessa documentação, assegurando que ela esteja alinhada com os objetivos do projeto e com a cultura da equipe.

Com a ascensão da IA no desenvolvimento de software, o foco do desenvolvedor está se deslocando do "escrever do zero" para a integração inteligente de ferramentas que otimizam tarefas repetitivas. Essa mudança não só eleva a produtividade como também permite que os profissionais se concentrem em resolver problemas mais complexos e inovadores.

Não é à toa que, segundo dados da Indeed, as vagas que mencionam IA Generativa cresceram significativamente na Europa e nos Estados Unidos — na Alemanha, por exemplo, o número aumentou 3,9 vezes, enquanto na França esse crescimento chegou a 6,8 vezes. O desenvolvimento de software é, sem dúvidas, uma das áreas mais impactadas por essa revolução.

Integrar ferramentas de IA no processo de escrita de código é, hoje, uma estratégia indispensável para quem busca se destacar no mercado. Quem souber aproveitar esses recursos vai transformar desafios em oportunidades, aprimorando não só a qualidade do código, mas também a eficiência da equipe como um todo.

Golpe de estado, uma vez mais

No Brasil polarizado, tem os que acreditam na tentativa de golpe e os que não acreditam. Estes ironizam os depoimentos e o trabalho da Polícia Federal e a denúncia da Procuradoria Geral da Republica



ALFREDO DA MOTA MENEZES

A conversa do momento é sobre golpe de estado. Dá até para dividir o assunto por lugares, gentes e grupos diferentes. Começando pelas Forças Armadas.

Abundam os comentários sobre essa instituição nacional. Primeiro, mostrou uma divisão interna dentro de corporações diferentes, Exército, Marinha, Aeronáutica. No Exército ficou claro o posicionamento do general Freire Gomes contra a tentativa de golpe. Aparecem outros generais a favor e a coisa, assim dividida, não foi em frente. Lá atrás, em 1964, a união se mostrou mais forte e saibemos o que aconteceu.

Também para as Forças Armadas pegou mal falas de autoridades dali sobre o assunto. Mostrando um grupo, supostamente coeso e de pessoas preparadas, como o inverso disso. Virou piada em certos círculos os diferentes posicionamentos e argumentos mostrados na investigação da Polícia Federal. E tudo publicado pela imprensa.

No plano internacional a coisa não ficou nada boa para as Forças Armadas. Jornais do porte do The New York Times, Washington Post, The Guardian, El País, todos mostrando as falas sobre o tal golpe e nas entrelinhas se percebe o ridicularizar da tentativa de golpe.

Nos EUA isso se mostrou mais forte. Historicamente aquele país esteve perto de derrubadas de governos e de criar ditaduras na América Central e Caribe. Espichou isso também para a América do Sul na década de 1960. A imprensa dali sabe muito bem como isso funciona. Mas, desta vez, como não havia apoio dos EUA para derrubar governo no Brasil, a imprensa passou a dar a notícia com um viés de humor pelo nosso comportamento.

No Brasil polarizado, tem os que acre-

ditam na tentativa de golpe e os que não acreditam. Estes ironizam os depoimentos e o trabalho da Polícia Federal e a denúncia da Procuradoria Geral da República.

Como Bolsonaro passou a ser inelutável, não especificamente por causa da tentativa frustrada, se tem argumentos de seus correligionários tentando mostrar que o ex-presidente não teve nada com isso. Que querem inviabilizá-lo para 2026.

Essa mostra da tentativa de golpe pela PF e PGR acaba machucando a busca de Bolsonaro em ter anistia e poder disputar a eleição de 2026. O Congresso ficaria inibido de caminhar por aí depois desse falatório todo sobre o golpe.

Impressiona o que tem de prova sobre isso. Impressiona mais ainda perceber que pessoas, supostamente entendidas das coisas do país, falando absurdas em celulares, e-mail, Zap e sei lá mais lá onde. Incrível o infantilismo digital dos tais golpistas.

A denuncia da PGR vai ao STF e ali Bolsonaro pode ser até condenado e preso. Falaram que seria na primeira turma do STF, agora, pela importância do assunto, querem que o plenário da corte julgue o ex-presidente.

Na outra ponta desse rolo nacional os bolsonaristas dizendo que vão reagir contra a condenação. Se o STF condenar Bolsonaro no plenário, como vão derrubar essa decisão? No Congresso? Os entendidos dizem ser quase impossível e, se ocorrer, o STF derrubaria de novo. Tarcísio de Freitas está de longe só esperando o resumo da obra em torno de Bolsonaro.

ALFREDO DA MOTA MENEZES É ANALISTA POLÍTICO

EXPEDIENTE

DIÁRIO DO ESTADO

DIÁRIO DO ESTADO MT GRÁFICA E EDITORA LTDA

CNPJ: 22.770.157/0001-39

Diário do Estado de Mato Grosso

SINOP
Rua dos Angelins, 10 Sala 02 - Jardim dos Oliveiras - Sinop-MT
CEP 78552-442 Caixa Postal 180

CUIABÁ
Rua dos Angelins, 10 Sala 02 - Jardim dos Oliveiras - Sinop-MT
CEP 78552-442 Caixa Postal 180

Diretor-Geral
Carlos Oliveira

Diretor de Redação
José Roberto Gonçalves

Editor de Política
Clemerson Mendes

Diagramação e Artes
Thiago Slovinski

E-mails

atendimento@diariodoestadomt.com.br
comercial@diariodoestadomt.com.br
redacao@diariodoestadomt.com.br

Fone: 66 3535-1000

OS ARTIGOS DE OPINIÃO RESUMOS, POR COLABORADORES, SÃO DE RESPONSABILIDADE EXCLUSIVA DE SEUS AUTORES.

ASSINATURAS

Sinop - R\$ 600,00 anual
Outras cidades - R\$ 800,00 anual

www.diariodoestadomt.com.br

Projeto incentiva mulheres no campo em Sinop

HUMANIZAÇÃO. Mulheres recebem qualificação em agricultura, empreendedorismo e turismo para ampliar oportunidades

FOTO: ASSESSORIA

CLEMERSON SM

A Prefeitura de Sinop deu início ao projeto Mulheres do Campo, com o objetivo de capacitar mulheres do meio rural em áreas como turismo, agricultura e empreendedorismo, criando novas oportunidades de trabalho e fomentando a geração de renda.

O projeto foi lançado no Assentamento Wesley Manoel dos Santos, na última semana, pela Secretaria de Desenvolvimento Econômico (SEDEC).

Tânia Maria Assunção da Costa, moradora local, acredita que a iniciativa será fundamental para o futuro das mulheres no campo. "As mulheres aqui têm muita capacidade e talento. O cuidado que elas têm com a casa e com a terra é impressionante. Quando cheguei, pensei que o turismo rural seria uma excelente oportunidade. Esse projeto é importante porque vai ajudar as mulheres a se posicionarem, mostrando o talento que têm", afirmou.

De acordo com o secretário de Desenvolvimento Econômico, José Pedro Serafini, o programa se propõe a fornecer informações sobre turismo, agricultura e empreendedorismo. "O objetivo é levar conhecimento e oportunidades a essas mulheres, para que possam desenvolver suas atividades de forma mais eficiente e rentável.

Durante o ano, realizaremos diversas ações,

sempre com o intuito de diminuir desigualdades e ajudar essas mulheres a se posicionarem no mercado", detalhou.

Entre os temas abordados, destacam-se a agricultura familiar, o manejo de frutas e hortaliças, o uso de herbicidas, a produção de mel e a higiene na manipulação de alimentos. No setor de empreendedorismo, as mulheres aprenderão sobre precificação de produtos, vendas on-line, estratégias de comercialização e linhas de crédito. O diretor de Indústria e Comércio da SEDEC, Jefferson Diniz, ressaltou a importância dessas ações para o desenvolvimento das empreendedoras rurais. "Estamos trazendo ferramentas e informações sobre gestão de custos, formação de preços de venda e maneiras de agregar valor aos produtos. O objetivo é criar ou alavancar negócios no campo, transformando-os em empreendimentos sustentáveis e lucrativos."

Além disso, o turismo rural e o turismo de base comunitária também fazem parte da formação oferecida. A Secretaria de Cultura, Esporte e Turismo, em parceria com a SEDEC, está capacitando as mulheres para trabalhar no setor, mostrando como utilizar os recursos existentes nas propriedades para oferecer experiências aos turistas. A turismóloga do município, Leidiane Viegas, explicou o conceito de turismo de base comu-



Iniciativa leva capacitação a comunidades rurais

nitária. "A ideia é organizar a comunidade e valorizar o que cada mulher já realiza em sua propriedade, seja na gastronomia, no artesanato ou em visitas guiadas. O ob-

jetivo é que o turismo seja uma ferramenta para gerar renda e fortalecer a identidade local."

O programa será expandido para outras co-

munidades rurais de Sinop, começando pela Gleba Mercedes. A Prefeitura de Sinop espera que o projeto no Assentamento Wesley Manoel dos Santos seja um exem-

plo de sucesso, que sirva de inspiração para outras localidades rurais.

A programação dos próximos encontros será divulgada em breve.

CALOTE DE R\$ 7,2 MILHÕES

Juíza manda recolher passaporte e bloqueia cartões de Emanuel

DA REPORTAGEM
MídiaNews

A Justiça determinou a suspensão do passaporte, da CNH (Carteira Nacional de Habilitação) e dos cartões de crédito do ex-prefeito de Cuiabá Emanuel Pinheiro (MDB). A medida se deve a uma dívida não paga há 15 anos no montante de R\$ 7,2 milhões. Além de Emanuel, também foi determinada a condenação sobre o ex-secretário de Governo e Turismo da sua gestão, Lincoln Sardinha. A decisão de sexta (7), proferida pela juíza Ana Paula da Veiga Carlota Miranda, da 3ª Vara Cível de Cuiabá.

A ação foi proposta pela Central de Marketing, Comunicação e Propaganda Ltda, que teria feito a campanha eleitoral para a Prefeitura de Cuiabá para Emanuel em 2000. Ele saiu derrotado da campanha.

Emanuel e Sardinha foram condenados anos depois, mas passados 15 anos,



FOTO: DIVULGAÇÃO

Ação foi proposta por empresa de marketing; magistrada também mandou recolher a CNH

não realizaram o pagamento. Segundo a agência, "já foram deferidas inúmeras tentativas de localização e penhora de ativos dos executados, sendo, inclusive, fixada multa em desfavor dos devedores". "Contudo, todas as medidas não foram

aptas a alcançar o débito perseguido nesta execução, o qual perfaz o valor de R\$ 7.222.137,54", consta em argumento da agência.

É ainda citado que os dois são "figuras proeminentes na política cuiabana" e sugere uma possível

ocultação patrimonial. "Fica comprovado a tentativa de ocultação patrimonial, o que torna evidente a inércia da parte executada em saldar seu débito, motivo pelo qual o deferimento do pleito da exequente é medida que se impõe".

SORRISO

Conferência debate saúde do trabalhador

CLEMERSON SM

Na última sexta-feira, 7 de março, Sorriso sediou a 1.ª Conferência Municipal da Saúde do Trabalhador e da Trabalhadora, reunindo cerca de 200 participantes entre profissionais de saúde e representantes da comunidade. O evento serviu para debater e formular propostas voltadas à melhoria das condições de trabalho e assistência à saúde, que serão encaminhadas às esferas estadual e federal.

Ao longo do encontro, foram discutidos três eixos temáticos. No primeiro, que tratou da Política Nacional de Saúde do Trabalhador, destacou-se a necessidade de estruturar a vigilância em saúde do trabalhador no município, além da criação de políticas específicas para esse público. Também foram sugeridos programas de capacitação contínua para profissionais do SUS, abordando saúde mental, ambiente de trabalho e prevenção de assédio moral. Outra medida debatida foi a modernização dos métodos de coleta e análise de dados sobre acidentes de trabalho, utilizando plataformas digi-

tais e georreferenciamento para identificar áreas de maior risco.

No segundo eixo, que abordou as novas relações de trabalho, os participantes ressaltaram a importância de garantir a realização periódica de concursos públicos e implementar políticas voltadas à saúde mental dos trabalhadores, com incentivo a programas de apoio psicológico e gestão de estresse. A necessidade de segurança nas unidades públicas também foi pontuada, com a sugestão de alocar profissionais de segurança para proteger servidores. Outra demanda foi a regulamentação do trabalho sob contrato de Pessoa Jurídica, garantindo direitos como 13º salário, férias e adicionais de insalubridade. A ampliação de equipes multiprofissionais e a criação de espaços dentro do expediente para atividades que promovam o bem-estar dos trabalhadores foram citadas como medidas essenciais para melhorar a qualidade de vida dos profissionais.

Já no terceiro eixo, que tratou da participação popular na saúde do trabalhador, os debates giraram



FOTO: REGINALDO DE SOUZA

Evento reuniu propostas para aprimorar políticas públicas

em torno da ampliação dos mecanismos de comunicação entre a população e o sistema de saúde. Para estimular o engajamento da comunidade, propôs-se a realização de audiências públicas em horários alternativos e a realização de encontros itinerantes para levar informações de saúde aos bairros. Outra sugestão foi o uso de televisores em órgãos públicos para divulgar dados sobre programas de saúde e epidemiologia. Também se discutiu a criação de um selo de reconhecimento para empresas que promovam um ambiente de

trabalho saudável e livre de condições análogas à escravidão.

As propostas levantadas na conferência municipal seguirão para a etapa estadual, que deve ocorrer até 15 de junho, e posteriormente para a fase nacional, programada entre 18 e 21 de agosto. Durante o evento, foram eleitos os delegados responsáveis por representar Sorriso nessas discussões, garantindo que as demandas locais sejam consideradas na formulação de políticas públicas voltadas à saúde do trabalhador.

DISPUTA PELO PAIAGUÁS

Jayme Campos admite recuo, mas rejeita imposições

CLEMERSON SM

O senador Jayme Campos (União) avalia a possibilidade de desistir da disputa pelo governo de Mato Grosso em 2026 para apoiar Otaviano Pivetta (Republicanos), mas descarta qualquer decisão tomada "na marra" ou por imposição.

Ele defende que o tema seja discutido internamente no União Brasil e afirmou que o governador Mauro Mendes (União) já o chamou para uma reunião partidária na próxima semana.

Campos ressaltou que, apesar do apoio de Mendes a Pivetta, a decisão é pessoal do governador e não reflete a posição oficial do partido. "O União Brasil não tem dono, é feito pelos seus filiados. Minha candidatura ao Senado é natural, mas para governador ainda vamos discutir. Sou um homem de diálogo, mas goela abaixo, na cotovelada, não vai", afirmou na sexta-feira (7).

O senador disse estar preparado para concorrer tanto à reeleição ao

Senado quanto ao governo do Estado, mas também não descarta abrir mão da disputa. Ele lembrou que já tomou decisão semelhante em 2014. "Estou pronto para ser senador, para ser governador ou para apoiar outro candidato, mas sempre de forma democrática e transparente", completou.

A disputa dentro do grupo político de Mendes gira em torno de dois nomes: Jayme Campos e Otaviano Pivetta. O governador já manifestou apoio incondicional a Pivetta, mas Campos reitera que não aceitará imposições. O deputado estadual Eduardo Botelho (União) alertou para o risco de um prolongamento excessivo desse embate, lembrando do desgaste sofrido na pré-campanha de 2022, quando enfrentou disputa interna com Fábio Garcia (União). Em entrevista ao Agora Pod, ele sugeriu que a definição ocorra até setembro.

"Se essa discussão se estender demais, pode gerar um racha na militância e prejudicar a campanha", afirmou.

FOTO: REPRODUÇÃO



Senador quer diálogo antes de definir candidatura

AGRICULTURA		PECUÁRIA		CONJUNTURA ECONÔMICA		Dólar Comercial	Dólar PTAX	Dólar Turismo	Euro Comercial	Euro x Dólar
Cotação do dia: 06/03/2025		Cotação do dia: 06/03/2025		Cotação do dia: 28/02/2025		5,7878 +0,54%	5,7688 +0,35%	6,0070 +0,40%	6,2772 +0,95%	1,0871 +0,49%
SOJA	Alto Araguaia R\$/t 116,10	BOI	Tangará da Serra R\$/kg 256,25	Cesta Básica	Cuiabá R\$ 825,24	Mega-Sena Concurso 2836 (06/03/25) 01 06 10 30 42 50 Acumulada: R\$ 7.000.000,00		Quina Concurso 6673 (06/03/25) 14 26 35 52 74 Acumulada: R\$ 23.000.000,00		Bolsa de Valores BVSP Bovespa IND Pontos 124.527,24 Volume 7,22 bi Máxima (Dia) 124.946,27 Mínima (Dia) 122.529,86 Variação +1,27%
MILHO	Campos de Jêto R\$/t 66,25	VACA	Alto Araguaia R\$/kg 269,18	VSP MT	Mato Grosso R\$ 166,50					
ALGODÃO	Campos Novos do Parede R\$/t 130,34	LEITE	Centro-Sul R\$/l 2,33	Emp. Agre	Mato Grosso 789,828					
FONTE: IMA		FONTE: IMA		FONTE: IMA						

Pink Tax encarece 12,3% itens femininos na comparação com versões masculinas

DIZ CONTADORA. Exemplo disso é a lâmina de barbear: a versão rosa pode ser até 100% mais cara que a masculina

ASSERTIVA COMUNICAÇÃO

A diferença de preço entre produtos voltados para mulheres e homens evidencia uma desigualdade econômica preocupante. A chamada "pink tax" (ou taxa rosa) faz com que itens femininos custem, em média, 12,3% a mais do que suas versões masculinas equivalentes, mesmo sem diferenças significativas na qualidade ou função.

Um exemplo claro é a lâmina de barbear: a versão rosa pode ser até 100% mais cara que a masculina. Essa prática afeta diretamente o poder de compra das mulheres e reforça a desigualdade de gênero. Mas a disparidade não se limita ao consumo. No mercado de trabalho, a diferença salarial também é evidente.

De acordo com a contadora especialista Maria Oliveira, enquanto um homem recebe R\$ 100 por um determinado trabalho, uma mulher ganha, em média, apenas R\$ 78 para desempenhar a mesma função. "Essa diferença representa uma perda de mais de 20% na renda feminina e impacta diretamente a independência financeira das mulheres", afirma Maria Oliveira. Outro fator agravante é a tributação. No Brasil, os impostos incidem sobre o consumo, prejudicando ainda mais quem ganha



FOTO: ASSESSORIA

Contadora aponta para defasagem salarial de até 20% de homens para as mulheres

menos. Esse impacto pode ser observado nos métodos contraceptivos: enquanto os preservativos masculinos são tributados em 16,25%, a taxa sobre anticoncepção

nais chega a 30%, e o Dispositivo Intrauterino (DIU) pode atingir 32,45%.

"As diferenças de preços e impostos comprometem o poder de compra e a

gestão financeira das mulheres, tornando essencial buscar alternativas para um planejamento financeiro mais eficiente e estratégico", explica a contadora.

Diante desse cenário, compreender a existência do pink tax (taxa rosa) e buscar alternativas se torna essencial para um planejamento financeiro mais eficiente e justo.

A conscientização sobre esses temas pode ajudar a impulsionar mudanças e reduzir a desigualdade econômica entre gêneros no país.

EMPREENDEDORISMO FEMININO

Desenvolve MT libera para elas mais de R\$ 35 milhões em créditos

DA REPORTAGEM

Dona de um restaurante que oferece comida tipicamente nordestina em Cuiabá, Amarilles Fabíola é um exemplo de empreendedora que aproveitou as condições e oportunidades oferecidas pela Desenvolve MT para ampliar o seu negócio. Mesmo sem recorrer à linha de crédito exclusiva para mulheres, ela investiu em reformas e ampliou seu negócio.

"Nós pintamos o ambiente caracterizando uma parte do restaurante com figuras que remetem ao nordeste, colocamos um parquinho novo, compramos equipamentos novos para a cozinha como fogões, liquidificadores, freezers e adquirimos buffets novos para servir os alimentos. Essas mudanças ajudaram a nos dar mais visibilidade atraindo mais clientes, ampliando a venda de marmitas", conta

Amarilles.

Em Mato Grosso, as mulheres representam pouco mais de 188 mil dos empreendedores e donas de negócios, o que equivale a 40% do total de empreendedores no estado, segundo dados do Sebrae Mato Grosso. As mulheres ocupam cada vez mais espaço no mercado.

Uma das iniciativas que apoia as mulheres que buscam seu protagonismo nos negócios é a linha de crédito Mulher Empreendedora, lançada pelo Governo do Estado de Mato Grosso. Desde dezembro de 2021, já são mais de R\$ 9,9 milhões em crédito liberados nessa linha específica para apoiar as empresas do estado.

Com valor de até R\$15 mil, o financiamento pode ser utilizado 70% para investimento e 30% para capital de giro.

Além da linha Mulher Empreendedora, muitas



FOTO: DIVULGAÇÃO

53,6% do crédito liberado em 2024 foi para empresas com mulheres à frente de seus negócios

empresárias mato-grossenses têm acessado outras modalidades de financiamento disponíveis com crédito que podem ir até R\$ 1,5 milhão. O acesso ao crédito tem sido um fator essencial para fortalecer o empreendedorismo feminino e gerar mais desenvolvimento econômico no estado.

Em 2024, dos R\$ 66 milhões de crédito liberados, 53,6% foram destinados a empresas lideradas por mulheres, isso totaliza um investimento significativo, de cerca de R\$ 35 milhões, para o fortalecimento e crescimento do empreendedorismo feminino em Mato Grosso.

SAI UM, ENTRA OUTRO

Colheita da soja e plantio do milho caminham para a reta final em MT

DA REPORTAGEM Canal Rural

Os trabalhos nas lavouras de soja e milho em Mato Grosso caminham a todo vapor. As duas culturas ultrapassaram a marca de 90% em colheita e plantio, segundo dados do Instituto Mato-grossense de Economia Agropecuária (Imea).

A colheita da soja, revela relatório divulgado na sexta (7), chegou a 91,84% dos 12,6 milhões de hectares semeados na temporada 2024/25. A evolução semanal foi de 9,54 pontos percentuais.

Conforme levantamento de colheita da levedeira, os trabalhos estão 1,42 ponto percentual acima do obser-

vado na mesma época em 2024 durante a colheita do ciclo 2023/25. No que tange a média histórica dos últimos cinco anos a mesma é de 86,87% para o período.

A região Médio Norte é a mais adiantada com 99,39% da soja colhida, enquanto a nordeste e sudeste as mais atrasadas com 82,51% e 85,82%, respectivamente.

Em relação ao milho, conforme o Imea, 96,44% dos 7 milhões de hectares projetados para a temporada 2024/25 foram semeados. O avanço na variação semanal foi de 11,49 pontos percentuais.

A celeridade possibilitou uma redução na distân-



FOTO: DIVULGAÇÃO

Em ambas as culturas, região Médio Norte é a que lidera nos trabalhos

cia dos trabalhos no comparativo com a safra passada. No mesmo período analisado, Mato Grosso contava com 97,81% do cereal semeado. Já a média histórica dos últimos cinco anos é de 92,64%.

Ao se analisar por regiões, a mais adiantada, assim como na soja, é o médio-norte do estado com 99,07% do milho plantado. Já o sudes-

te mato-grossense é o mais atrasado com 90,92%. Na última semana o Imea revisou as projeções de produção para a soja e o milho em Mato Grosso.

De acordo com a nova perspectiva, o estado conta com uma previsão de 49,6 milhões de toneladas em soja e 46,9 milhões de toneladas em milho.

A superação do agro vem do trabalho do produtor

Mato Grosso está prestes a colher uma safra histórica, estimada em 98,8 milhões de toneladas de grãos, segundo dados da Conab. O montante é 3 vezes superior ao que será colhido em toda região Sudeste e tem 10 milhões de toneladas a mais que produção da região Sul, a segunda maior produtora nacional de grãos. Toda essa grandeza é resultado de uma combinação de fatores que inclui clima, tecnologia, investimento e trabalho, muito trabalho.

Os últimos anos não foram fáceis para os produtores rurais. Desde 2022, os preços das principais commodities vêm registrando queda nos preços. Na temporada 23/24, fenômenos climáticos, como EL Niño, tiveram impacto direto na produtividade. Para se ter uma ideia, de acordo com o Imea, a produtividade média da soja passou de 62 para 52 safras por hectare entre as temporadas 22/23 e 23/24.

Como se não bastasse isso, após os produtores acumularem perdas, o governo federal anuncia a suspensão do Plano Safra justamente no momento em que os produtores colhem a primeira safra e se preparam para o plantio da segunda etapa. Ou seja, justamente quando os produtores poderiam recuperar parte das perdas acumuladas nos últimos anos, uma decisão política que pode colocar em risco a esperada colheita.

Atualmente, grande parte dos custos da produção agropecuária no Brasil não depende do governo. De acordo com a Frente Parlamentar da

Agropecuária, quase R\$ 1 trilhão são aportados pela iniciativa privada.

Porém, é de conhecimento de todos, as inúmeras contribuições do agronegócio para o país. Em 2024, por exemplo, as exportações do agronegócio brasileiro atingiram US\$ 164,4 bilhões, montante que representa 49% do total exportado pelo país. No Brasil, de acordo com a CNA, quase 30 milhões de pessoas trabalham de forma direta no agronegócio e o valor total da produção agropecuária foi de R\$ 1,2 trilhão ano passado.

Como disse lá em cima, apesar de todas as adversidades, os produtores rurais do Brasil são exemplos para todo o mundo pela superação e investimento em tecnologia. O crescimento da produção e da produtividade desafiam até os países mais desenvolvidos. E olha que temos uma das legislações ambientais mais conservacionistas do planeta.

Isso é possível porque dia após dia produtores, pesquisadores e empresários investem em conhecimento e tecnologia para ampliar a produtividade de forma legal e legítima.

E a Norte Show é hoje um desses polos de concentração e multiplicação de conhecimento. Este ano, mais de 70 mil pessoas devem passar pelo evento entre os dias 14 e 17 de abril e os negócios deverão superar a marca de R\$ 4 bilhões. Realizada em Sinop, a Norte Show se tornou um verdadeiro hub de tecnologia e um espaço de troca de experiência entre produtores, investidores, pesquisadores e agentes públicos.



MOISÉS DEBASTIANI É PRODUTOR RURAL E PRESIDENTE DA ACRINORTE

PREFEITURA MUNICIPAL DE NOVO MUNDO - MT
CNPJ: 01.614.517/0001-33

AVISO DE ADESAO A ATA DE REGISTRO DE PREÇOS 008/2025 PROCESSO LICITATORIO Nº002/2025

O Município de Novo Mundo-MT, torna público para conhecimento de todos que aderiu a ata de registro de preços, proveniente do pregão presencial nº 012/2024, no valor R\$ 339.000,00 (trezentos e trinta e nove mil reais), firmado entre a Prefeitura Municipal de Ponte Branca/MT e a Reavel Veículos LTDA – tendo como objeto: ADESAO A ATA DE REGISTRO DE PREÇOS Nº 05/2024, REFERENTE AO PROCESSO ADMINISTRATIVO Nº 042/2024, DO MUNICÍPIO DE PONTE BRANCA-MT COM O OBJETIVO DE ADQUIRIR UM VEÍCULO DO TIPO PICK UP CABINE DUPLA, PARA O GABINETE DO PREFEITO, DA PREFEITURA MUNICIPAL DE NOVO MUNDO

Novo Mundo – MT, 10 de março de 2025

Rose Marlei Blotz
Agente de Contratação

Rua Nunes Freire, Nº 12 - Alto da Bela Vista - Fone: (66) 3539-6244
CEP: 78.528-000 - Novo Mundo-MT

ASSISFER – ASSISTENCIA TECNICA DE MAQUINAS E FERRAMENTAS LTDA, CNPJ 05.289.403/0001-16, instalada na Rua dos Manacás, 2383º, Setor Industrial Sul, Sinop-MT, torna público que requereu a SECRETARIA MUNICIPAL DE MEIO AMBIENTE E DESENVOLVIMENTO SUSTENTAVEL, a Renovação da Licença de Operação, para atividade de Serviços de manutenção e reparação mecânica de veículos automotores, aeronaves e outros Responsável Técnica Engenharia Agrícola e Ambiental Catiane Alcantara Tiesen. Fone: (066) 99989-3784.

S A RODRIGUES E CIA LTDA, CNPJ 10.312.534/0001-07, instalada na Rua João Pedro Moreira de Carvalho, nº 2518, no Setor Industrial, Sinop-MT, torna público que requereu a SECRETARIA MUNICIPAL DE MEIO AMBIENTE E DESENVOLVIMENTO SUSTENTAVEL, a Licença Prévia, Licença de instalação e Licença de Operação, para atividade de Serviços de manutenção e reparação mecânica de veículos automotores, aeronaves e outros. Responsável Técnica Engenharia Agrícola e Ambiental Catiane Alcantara Tiesen. Fone: (066) 99989-3784.

COLONIZADORA SINOP S/A, inscrita no CNPJ sob nº 03.488.210/0001-69 torna público que requereu junto a Secretaria Municipal de Meio Ambiente de Cláudia/MT a Licença Prévia (LP) e a Licença de Instalação (LI) para o loteamento urbano LEVIE MORADA DO LAGO com área de 97.572,43 m², no município de Cláudia - MT, coordenadas geográficas Lat.: 11°30'19,39" S Long.: 55°52'13,93" W.

CASA DO ADUBO S.A. CNPJ 28.138.113/0025-44, torna público que requereu a SECRETARIA MUNICIPAL DE MEIO AMBIENTE E DESENVOLVIMENTO SUSTENTAVEL DE SINOP, a Renovação de Licença de Operação, para atividade de Comércio Atacadista de defensivos agrícolas, adubos, fertilizantes e corretivos do solo, instalada na Rua João Pedro Moreira de Carvalho, nº 1280, Setor Industrial, Sinop-MT, CEP: 78.557-135. Responsável Técnico: Eng. Agrícola-Ambiental Catiane Alcantara Tiesen. Fone: (066) 99989-3784.

PREFEITURA MUNICIPAL DE NOVA UBIRATÁ - MT
QUINTO TERMO ADITIVO AO CONTRATO ADMINISTRATIVO Nº 009/2021 – DATA: 10/03/2025 – Objeto: O Presente Termo Aditivo Tem Como Finalidade Prorrogar O Prazo De Vigência E Reajuste De Valor Com Base No Índice Inpc Acumulados Nos Últimos 12 (Doze) Meses, Tendo Alteração Em Sua Clausula Terceira E Quarta Do Vigente Contrato – Contratado: Sheila Oliveira – Cpf: 001.107.691-71. – Valor: R\$ 25.144,80 Vigencia 16/03/2026.

QUINTO TERMO ADITIVO AO CONTRATO ADMINISTRATIVO Nº 007/2021 – DATA: 10/03/2025 – Objeto: O Presente Termo Aditivo Tem Como Finalidade A Alteração Da Vigência, Conforme Clausula Quarta Do Contrato N. 007/2021 – Contratada: Inovação Computação Movel Ltda – Cnpj 04.225.153/0001-98. – Valor: R\$ 12.100,80 Vigencia 04/03/2026

PRIMEIRO TERMO ADITIVO AO CONTRATO ADMINISTRATIVO Nº 006/2024 – DATA: 10/03/2025 – Objeto: O Presente Termo Aditivo Tem Como Finalidade Aditar O Valor Com Base No Índice Do Inpc Acumulados Nos Últimos 12 (Doze) Meses E Prorrogar O Prazo De Vigência, Em Conformidade Com As Cláusulas Segunda E Quarta Do Contrato Do Contrato N. 006./2024 – Contratado: Hector Guilherme Silva De Andrade Monteiro – Cnpj 51.837.969/0001-52 – Valor: R\$ 44.003,40 Vigencia 13/03/2026

PRIMEIRO TERMO ADITIVO AO CONTRATO ADMINISTRATIVO Nº 005/2024 – Data: 10/03/2025 – Objeto: O Presente Termo Tem Por Objeto, Nos Termos Do Disposto Nas Cláusulas Segunda E Quarta Do Contrato Original E Alterações Posteriores, Alterações Dos Valores Com Base Ao Índice Ipca E A Renovação Da Vigência De Contrato. – Contratado: Mt Norte Ambiental – Cnpj 51.234.046/0001-06 – Valor: R\$ 463.680,00 Vigencia 01/03/2026

SETIMO TERMO ADITIVO AO CONTRATO ADMINISTRATIVO Nº 017/2018 – Data: 10/03/2025 – Objeto: O Presente Termo Aditivo Tem Por Objetivo Prorrogar O Prazo De Vigência, Previsto Na Clausula Sexta Do Contrato Nº 017/2018 – Contratado: Etca Consultoria E Assessoria Ltda – Vigencia 20/03/2026 11/03/2026

PREFEITURA MUNICIPAL DE GENERAL CARNEIRO – MT
AVISO DE RESULTADO PREGÃO ELETRÔNICO Nº 002/2025
Processo Adm: Nº 009/2025 Objeto: Registro De Preços Para Futura Aquisição De Materiais De Construção Para Finalização Da Construção De 44 (Quarenta E Quatro) Casas Habitacionais No Município De General Carneiro/MT, Conforme Proposta De Convênio Nº 2057/2023, Entre A Prefeitura Municipal De General Carneiro/MT E A Secretaria De Estado De Infraestrutura E Logística – Sinfra Empresas Vencedoras Valor Total: R\$ 150.516,61 (Cento E Cinquenta Mil E Quinhentos E Dezesesse Reais E Sessenta E Um Centavos); Barão De Piracicaba Materiais De Construção Ltda (34301285000201) Com Os Lotes: 1 E 3 No Valor Total De R\$ 150.516,61 (Cento E Cinquenta Mil E Quinhentos E Dezesesse Reais E Sessenta E Um Centavos). Itens Desertos: 4 E 5 Item Fracassado: 2 General Carneiro - Mt, 10 De Março De 2025
MARCIEL RODRIGUES MAGALHÃES
CONDUTOR DE PROCESSOS

PREFEITURA MUNICIPAL DE GENERAL CARNEIRO – MT
EXTRATO DE ATA DE REGISTRO DE PREÇOS
ATA DE REGISTRO DE PREÇOS Nº 02/2025

Pregão Eletrônico Nº 02/2025. Processo Licitatório 09/2025. 1. Do Objeto Da Licitação. 1.1. Registro De Preços Para Futura Aquisição De Materiais De Construção Para Finalização Da Construção De 44 (Quarenta E Quatro) Casas Habitacionais No Município De General Carneiro/MT, Conforme Proposta De Convênio Nº 2057/2023, Entre A Prefeitura Municipal De General Carneiro/MT E A Secretaria De Estado De Infraestrutura E Logística – Sinfra 2. Das Empresas Vencedoras E Dos Preços Registrados Nome: Barão De Piracicaba Materiais De Construção Ltda Cnpj: 34.301.285/0001-01 Inscrição: 14037404-3. Endereço: Rua Das Sucupiras Nº 579 S. Cep: 78.307-236 Cidade/Uf: Tangara Da Serra - Mt Telefones: (65) 99231-7620. E-Mail: Barão.Piracicaba.Tga@gmail.Com. Representante Legal: Edemilson Luiz Leite Sacaro. Rg: **.485 Spsp Cpf: **.69.03. Validade Do Registro De Preços. 2. A Ata De Registro De Preços, Ora Firmada, Terá Validade De 12 (Doze) Meses, A Partir Da Data Da Assinatura, Podendo Ser Prorrogada, Por Até Idêntico Período, Desde Que Haja Anúncia Das Partes. Com Base Da Lei 14.133/2021. General Carneiro - Mt, 10 De Março De 2025

PREFEITURA MUNICIPAL DE GENERAL CARNEIRO
JOÃO FILHO MARQUES RODRIGUES
Prefeito Municipal

PREFEITURA MUNICIPAL DE NOVA XAVANTINA – MT
AVISO DE RETIFICAÇÃO PREGÃO ELETRÔNICO Nº 005/2.025

A Prefeitura Municipal De Nova Xavantina – Mt, Torna Público A Retificação Do Edital Do Pregão Eletrônico Nº 005/2.025, Publicado No Diário Oficial Da União Sessão 3, Pag. 226, Edição 40, Do Dia 26 De Fevereiro De 2025 – Objeto: Registro De Preço Para Futura E Eventual Aquisição E Instalação De Grupo Gerador Diesel Acima De 300 Kva, Novo, Para Atender Hospital Municipal De Nova Xavantina-Mt, Conforme Edital E Seus Anexos. Onde Se Lê: Data De Abertura 10/03/2.025, Às 13h30 (Horário De Brasília), Leia-Se: Data De Abertura 26/03/2.025, Às 13h30 (Horário De Brasília), A Integra Da Retificação Encontra-Se Disponível A Todos Interessados, No Palácio Dos Pioneiros – Sala De Licitações, Site Avenida Expedição Roncador Xingu, 249 – Centro – St. Xavantina. Os Interessados Em Obter Maiores Informações E Cópia Do Edital, Poderão Fazê-Lo Junto Ao Setor De Licitações, Através Do Site: https://www.novaxavantina.Mt.Gov.Br/Publicacoes/Licitacoes/E/Ou E-Mail: Licitacao@Novaxavantina.Mt.Gov.Br. Nova Xavantina – Mt, 10 De Março De 2.025.

Marina Angélica Marca
Pregoeira Oficial

PREFEITURA MUNICIPAL DE VERA - MT
AVISO DE PRORROGAÇÃO DE ABERTURA
PREGÃO PRESENCIAL Nº 002/2025

A Prefeitura Municipal de Vera - MT, através de seu Pregoeiro, nomeado pela Portaria nº 031/2025, no uso de suas atribuições legais, nos termos da Lei nº 14.133/2021, nos autos do Processo de Licitação, modalidade de Pregão Presencial nº 002/2025, tipo maior percentual de desconto por LOTE, cujo objeto trata-se da FUTURA E EVENTUAL AQUISIÇÃO DE MATERIAIS DE CONSTRUÇÃO EM GERAL, MATERIAIS HIDRÁULICOS, MATERIAIS ELÉTRICOS, MATERIAIS PARA PINTURA, FERRAGENS E FERRAMENTAS EM GERAL, VISANDO ATENDER AS DEMANDAS DAS SECRETARIAS DO MUNICÍPIO DE VERA - MT, vem a público, PRORROGAR a data de abertura do certame de 12/03/2025 para o dia 18/03/2025, às 08h00min. (horário local), em razão da ausência dos pregoeiros municipais em curso e motivos de saúde. O edital Prorrogado/Retificado poderá ser retirado na Prefeitura Municipal de Vera-MT, no endereço eletrônico www.vera.mt.gov.br; Informações poderão ser obtidas pelo telefone: (66) 3583-3100 ou via e-mail: licitacaovera@gmail.com. O teor dos demais itens do edital e anexos permanecem como foram disponibilizados anteriormente.

Vera - MT, 10 de março de 2025.

JOEDSON AMARAL DE OLIVEIRA
Pregoeiro – Portaria nº 031/2025

ESTADO DE MATO GROSSO
PREFEITURA MUNICIPAL DE NOVA MUTUM
AVISO DE LICITAÇÃO
CONCORRÊNCIA ELETRÔNICA Nº 003/2025
Objeto: CONTRATAÇÃO DE EMPRESA ESPECIALIZADA PARA A CONSTRUÇÃO DE UM NOVO POSTO DE TRANSFORMAÇÃO DE 225KVA – 220/127V DEVIDO AO AUMENTO DE CARGA DAS INSTALAÇÕES ELÉTRICAS E INTERLIGAÇÃO DO MESMO AO QGBT (QUADRO GERAL DE BAIXA TENSÃO) E AO GERADOR. ATENDENDO AS NECESSIDADES DO NOVO PRONTO ATENDIMENTO - Tipo: Aberto e Fechado. Disputa: menor preço global - Data de abertura: 27 de março de 2025. Horário: 09h - Local: www.bl.org.br Edital e anexos: Poderá ser obtido no site http://www.novamutum.mt.gov.br/publicacoes/licitacoes, pelo e-mail: gustavo.licitacao@novamutum.mt.gov.br ou licitacao@novamutum.mt.gov.br telefone **65-3308.5400. Nova Mutum-MT, 10 de março de 2024.
Gustavo Cesar Bedin - Agente de Contratação

PREFEITURA MUNICIPAL DE NOVA MUTUM
AVISO DE LICITAÇÃO
PREGÃO ELETRÔNICO Nº 030/2025

Objeto: RELANÇAMENTO DE REGISTRO DE PREÇO PARA FUTURA E EVENTUAL AQUISIÇÃO DE COMBUSTÍVEIS (DIESEL S10 E DIESEL S500) PARA ABASTECIMENTO DA FROTA DE VEÍCULOS OFICIAIS LEVES E PESADOS DA PREFEITURA MUNICIPAL DE NOVA MUTUM - Tipo: Aberto e Fechado. Disputa: maior desconto por ITEM - Data de abertura: 28 de março de 2025. Horário: 09h - Local: www.bl.org.br Edital e anexos: Poderá ser obtido no site http://www.novamutum.mt.gov.br/publicacoes/licitacoes, pelo e-mail: gustavo.licitacao@novamutum.mt.gov.br ou telefone **65-3308.5400. Nova Mutum-MT, 10 de março de 2024.
Gustavo Cesar Bedin - Pregoeiro

PREFEITURA MUNICIPAL DE NOVA MUTUM
AVISO DE LICITAÇÃO
PREGÃO ELETRÔNICO Nº 031/2025

Objeto: RELANÇAMENTO DE REGISTRO DE PREÇO PARA FUTURA E EVENTUAL AQUISIÇÃO DE MATERIAIS DE INFORMÁTICA (HARDWARES E SOFTWARES) FRACASSADOS E/OU DESERTOS NO PE Nº 128/2024 A SEREM SUBSTITUÍDOS E/OU IMPLEMENTADOS NAS DIVERSAS REPARTIÇÕES PÚBLICAS NO MUNICÍPIO DE NOVA MUTUM - Tipo: Aberto e Fechado. Disputa: Menor Preço por ITEM - Data de abertura: 25 de Março de 2025. Horário: 09h - Local: www.bl.org.br Edital e anexos: Poderá ser obtido no site http://www.novamutum.mt.gov.br/publicacoes/licitacoes, pelo e-mail: eduardo.licitacao@novamutum.mt.gov.br ou telefone **65-3308.5400. Nova Mutum-MT, 10 de Março de 2025.
Eduardo Henrique Correia Miiller - Pregoeiro

O ESTADO DE MATO GROSSO TEM UM NOVO JORNAL

DIÁRIO DO ESTADO
(66) 3535-1000

VAGA DE EMPREGO

Enviar currículo no e-mail:
evolution.sinop@gmail.com

RECEPÇÃO E RELACIONAMENTO AO CLIENTE

ACADEMIA EVOLUTION

HORÁRIO: DAS 10H:00-14H:00 E DAS 18H:00-22H:00

AV. DOS PINHEIROS, 2412 - JARDIM DAS OLIVEIRAS, SINOP | MT

LOCALIZEI

Um guia completo de Sinop. Tudo o que você procura a um clique!

Lista digital | Guia Local
Agenda Cultural | Lazer e Turismo
www.localizei.com.br

Ronaldinho

CHURRASQUEIRO

Fone: (66) 99911-1302

Sinop-MT

MEGA OFERTA
Por tempo limitado

TODA A LOJA COM **50% DE DESCONTO**

APROVEITE FRETE GRÁTIS PARA TODO O BRASIL

Entrega rápida

7 CopasStore

WHATSAPP | INSTAGRAM

7 Copas Store
Conta comercial do WhatsApp

SITE
setecopas.com

WHATSAPP: (66) 99646-8089

Payet caminha para fim de sua passagem após conversas de renovação esfriarem

VASCO. Com atuações recentes e alto custo na folha, tendência é de que o francês não fique

FOTO: THIAGO RIBEIRO

DA REPORTAGEM

O Vasco virou o ano com a necessidade de sentar com alguns jogadores para negociar renovações de contrato, entre eles Dimitri Payet. A princípio, a diretoria tinha o desejo de contar com o francês ao menos até o fim da temporada. Mas as conversas esfriaram, o assunto não voltou a ser debatido, e o camisa 10 caminha para seus últimos meses vestindo a camisa cruz-maltina.

Payet tem vínculo até o dia 5 de maio. Com salário mensal de aproximadamente R\$ 1,5 milhões, o Vasco chegou a ter otimismo na possibilidade de renovar com o meia até dezembro, diluindo o que ele tem para receber nos meses que seriam acrescentados ao contrato.

A ideia que teve muita força no início da temporada tinha como objetivo especialmente oxigenar o fluxo de caixa - além, é claro, de ser uma solução para contar por mais tempo com um jogador que era considerado essencial e referência técnica dentro do elenco.

Diante das atuações sem brilho do francês, no entanto, o assunto não voltou à tona. Payet atuou em 12 jogos na temporada, dois deles como titular. A única participação em gol foi a assistência para Rayan na vitória sobre o União de Rondonópolis, pela Copa do Brasil.

A gestão do presidente Pedrinho vive um momento de austeridade financeira, com ingresso recente no regime de recuperação judicial e freio nos gastos. Diante das atuais circunstâncias, a avaliação da diretoria é de que o baixo retorno técnico não



Payet em ação em Flamengo x Vasco, no Maracanã

compensa o alto custo necessário para manter Payet no elenco. Aos 37 anos, Payet tem 70 jogos disputados pelo Vasco, com sete gols e 11 assistências.

PROBLEMA NO FLAMENGO

Bruno Henrique muito provavelmente se tornará um problema para Filipe Luís. O atacante, que chegou a marca de 100 gols na partida contra o Vasco, deixou o gramado com dores na posterior da coxa direita e passará por exames para ver uma possível lesão muscular. O

Flamengo enfrenta o Fluminense pela final do Carioca na quarta-feira, então, como o treinador pode montar o time sem o camisa 27?

A escolha de Filipe Luís contra o Vasco foi Luiz Araújo, que minutos depois marcou o gol da virada rubro-negra. Com isso, Plata passou a jogar centralizado, posição que o equatoriano fez em outras oportunidades. Essa talvez seja a alternativa mais natural na ausência de BH.

Mas não é a única. Juninho está recuperado de edema muscular e voltou aos gramados na mesma partida

que Bruno Henrique se machucou. O atacante contratado no início do ano atuou por pouco mais de 15 minutos depois de quase um mês parado. O camisa 23 pode jogar junto com Plata ou com Luiz Araújo.

Para fechar as opções com dois atacantes, Luiz Araújo pode atuar com Plata, com o equatoriano jogando mais centralizado. Desta forma, Juninho começaria no banco de reservas. Ou Filipe Luís pode mexer na formação ideal do meio-campo - Pulgar, De la Cruz, Arrascaeta e Gerson - e jogar comum

trio de ataque.

Os uruguaios foram titulares juntos pela primeira vez no ano somente nesta última partida. Antes, o treinador revezava um ou outro. Se voltasse a seguir o planejamento de quase toda a temporada até aqui, Filipe Luís teria a possibilidade de jogar com Plata, Luiz Araújo e Juninho ou com Matheus Gonçalves, Luiz Araújo e Plata centralizado.

Vale destacar que quando Bruno Henrique não começou como titular, uma das formações utilizadas pelo Flamengo foi: Luiz Araújo,

Cebolinha e Juninho. Como Cebolinha está em recuperação de uma lesão grau 1 na posterior da coxa direita, Filipe Luís poderia usar Plata ou até Matheus Gonçalves para fechar o trio de ataque.

Outro desfalque no ataque é Michael. O atacante teve uma lesão grau 2 para 3 na posterior da coxa esquerda e ainda está em recuperação. Ele faz trabalhos na academia e iniciou algumas atividades no campo com a fisioterapia. Cebolinha está no campo a fisioterapia, mas já está perto de ser entregue para a preparação física.



eLOG
encomendas centro-norte

+150 Norte · Centro Oeste · Sudeste
LOCALIDADES

ENVIOS EXPRESSOS



**AGILIDADE
SEGURANÇA
RAPIDEZ**

(65) 3623-2939

(65) 9 9699-3505

www.elogcomendas.com.br

Governo prevê que Ferrogrão não deve sair no mandato de Lula

EMPACOU. Estudos técnicos de impacto socioambiental e viabilidade da ferrovia estão sob análise

DA REPORTAGEM

A Ferrovia EF-170, a Ferrogrão, que ligaria Sinop ao porto de Miritituba/PA, não deve ser licitada neste mandato do governo Luiz Inácio Lula da Silva. A previsão é do secretário especial do Programa de Parcerias e Investimentos (PPI) do governo federal, Marcus Cavalcanti.

Segundo ele, a conclusão de estudos da ferrovia está no Novo PAC, mas faz uma ressalva: "Tem a alternativa de mudança de traçado. Mas eu acho que a gente não licita nesse ciclo", disse.

Segundo a publicação, o Ministério dos Transportes ainda trabalha com a perspectiva de fazer o leilão até o fim de 2026, mas que o projeto não depende apenas da pasta.

Já a secretaria do PPI (Programa de Parcerias de Investimentos), ligada à Casa Civil, acredita que a licitação deve ficar para o próximo ciclo. "Nosso trabalho nesse ciclo de um ano e dez meses [até o fim do mandato] é deixar concluídos os novos estudos e aí ficar para o novo ciclo tomar a decisão da execução", acrescenta.

Os estudos técnicos de impacto socioambiental e viabilidade do Ferrogrão,

solicitado pelo Supremo Tribunal Federal à Agência Nacional de Transportes Terrestres (ANTT), em agosto do ano passado, ainda estão sob análise do órgão do poder judiciário. "A gente tendo aprovação do STF, em um ano a gente faz o leilão da Ferrogrão para início das obras e o início das operações", projetou, ao Só Notícias, Rafael Vitale, que encerrou o mandato como diretor-geral da ANTT e esteve em Sinop no mês passado para inauguração do escritório de fiscalização de infraestrutura rodoviária.

A FERROVIA

A Ferrogrão é um projeto de ferrovia de extensão de 933 km e capacidade de transporte de até 52 milhões de toneladas de commodities agrícolas ao ano, que interligará os municípios de Sinop/MT e Itaituba/PA, no distrito portuário do Tapajós (ETCs de Miritituba, Santarém e Itapacurá), rota pela qual a produção do centro-norte de Mato Grosso é escoada via hidrovia do baixo Tapajós aos portos de Santarém/PA e Barcarena/PA.

O objetivo da instalação da ferrovia é ampliar o escoamento da produção de soja, milho, farelo de soja, óleo de soja e açúcar e o transporte de produtos im-



FOTO: DIVULGAÇÃO

portados como fertilizantes e derivados de petróleo, insumos da produção agroexportadora.

Os setores produtores e os de comercialização (tradings) esperam que a tarifa reduzida da ferrovia em comparação ao frete rodoviário aumente a rentabilidade da produção agroexportadora, o que deverá incentivar ainda mais a ex-

pansão da fronteira de produção agrícola no estado do Mato Grosso em direção ao norte da Bacia do Tapajós, rumo ao sudoeste do estado do Pará, o que consiste em reais ameaças tanto a áreas protegidas como não protegidas de floresta amazônica.

O projeto da ferrovia ficou travado por mais de três anos após o PSOL ajuizar ação que questiona o

traçado e impactos ambientais no parque nacional do Jamanxim, no Pará, que teria cerca de 860 hectares de sua área destinada para os trilhos da ferrovia que passariam próximos de seis áreas indígenas.

Em maio do ano passado, o STF determinou novos estudos que foram feitos pela Agência Nacional de Transportes Terrestres e en-

Ferrovia liga Sinop a Miritituba

caminhamos à corte para análise.

Devido aos ajustes no traçado, não foi apresentada nova estimativa financeira dos investimentos na ferrovia, que escoaria mensalmente milhares de toneladas de grãos até portos paraenses (reduzindo frete para o produtor) e transportaria até Sinop diversos insumos.

AINDA SOBRE ELAS:

Feminicídios deixaram 89 filhos sem mães em Mato Grosso em 2024

FOTO: DIVULGAÇÃO



DA REPORTAGEM

Crianças e adolescentes órfãos do feminicídio são filhos de mulheres assassinadas em situações de violência doméstica ou por menosprezo à condição do sexo. Entre as 47 mulheres vítimas de feminicídio em Mato Grosso em 2024, 41 delas eram mães.

Os números fazem parte da análise detalhada da Diretoria de Inteligência da Polícia Civil. O relatório "Mortes Violentas de Mulheres e Meninas em Mato Grosso por razões de gênero 2024" é produzido com base nos dados dos boletins de ocorrências de homicí-

dios e feminicídios, cruzamento de informações e em inquéritos policiais e traz o perfil das vítimas e autores dos crimes, local e meio empregado, solicitação de medidas protetivas e os efeitos da violência praticada contra mulheres e adolescentes. Os crimes fizeram 89 órfãos do feminicídio. Dezesete deles eram filhos biológicos dos autores dos feminicídios; quatro perderam também os pais, que cometeram suicídio após assassinarem suas companheiras ou ex-companheiras. Nove mulheres foram mortas na frente dos filhos, entre elas Gleiciane de Souza, 35 anos, assassinada na

cidade de Jaciara, em setembro do ano passado. Antes de matá-la, o esposo a agrediu dentro de casa; em seguida, a arrastou para a rua e fez vários disparos contra a vítima. O crime foi cometido na frente dos filhos do casal, duas crianças de 8 e 9 anos de idade. O criminoso ainda ateou fogo no corpo da vítima.

A violência contra as mulheres deixa marcas em todo o círculo familiar e, muitas vezes, a única alternativa para as vítimas é tentar romper o silêncio da violência diária e buscar auxílio dos órgãos estatais. Durante o ano de 2024, a Polícia Civil registrou 17.910

medidas protetivas de urgência, um aumento de 6% comparado ao ano anterior.

A medida protetiva, prevista no artigo 24 da Lei 11.30/2006, conhecida como Lei Maria da Penha, é um mecanismo judicial utilizado para proibir que agressores se aproximem das vítimas, seja fisicamente ou por meios eletrônicos.

Entre as 47 mulheres vítimas de feminicídio em 2024, somente uma tinha medida protetiva de urgência; 38% das vítimas já tinham sofrido violências anteriores de parceiros passados e atuais; e apenas 17% das mulheres denunciaram os autores dos assassinatos.

RONDONÓPOLIS

Avó e neta morrem em acidente após tentativa de ultrapassagem

DA REPORTAGEM

Zenita Mendes do Carmo, 56 anos, e a neta, 6, morreram em um acidente no domingo (19), na MT-140, em Rondonópolis. O motorista do carro em que elas estavam perdeu o controle da direção ao tentar ultrapassar uma pá carregadeira e capotou o veículo.

Segundo informações da polícia, o acidente

aconteceu por volta de 20h e o veículo transportava três pessoas. Zenita e a garota morreram no local. O motorista, avô da criança, foi socorrido com vida.

O motorista da pá carregadeira não se feriu. As equipes, ele disse que prestava serviços na área e ia para outro local de trabalho. A Polícia Civil investiga o acidente.

FOTO: DIVULGAÇÃO



Motorista do carro em que elas estavam perdeu o controle da direção

ATÉ 4 ANOS DE PRISÃO

Essa é a pena para quem **vender ou der** bebida alcoólica para menores de 18 anos.

Lei 13.106/2015

Detran orienta mais de 3 mil sobre segurança no trânsito

16 AÇÕES. Ações educativas impactaram 3.028 pessoas em palestras, pit stops educativos e na ação integrada "Amigo da Rodada"

FOTO: DIVULGAÇÃO

DA REPORTAGEM

O Departamento Estadual de Trânsito de Mato Grosso (Detran-MT) realizou 16 ações educativas, impactando 3.028 pessoas em palestras, pit stops educativos e na ação integrada "Amigo da Rodada" durante o mês de fevereiro.

Dentre as iniciativas de destaque estiveram as campanhas de Volta às Aulas e de Carnaval. A campanha de Volta às Aulas envolveu visitas, orientações e palestras educativas voltadas para pais, responsáveis e a comunidade escolar em unidades de ensino de Cuiabá e Várzea Grande.

Além disso, foram realizadas blitzes educativas, com apoio da Coordenadoria de Fiscalização de Trânsito do Detran, abordando condutores e reforçando a importância do uso do cinto de segurança e dos dispositivos adequados para o transporte de crianças, conforme a faixa etária.

Já a campanha de Carnaval teve como foco a conscientização sobre a segurança no trânsito, especialmente os riscos da combinação de álcool e direção. Durante o feriado, mais de mil pessoas foram abordadas e orientadas, incluindo condutores que viajaram para destinos festivos e foliões de blocos carnavalescos.

A coordenadora de Ações Educativas de Trânsito do Detran-MT, Gresiella Almeida, destacou a importância das campanhas sazonais na promoção da educação para o trânsito.

"Todos desempenham um papel essencial na construção de um trânsito mais



Crianças também são foco de palestra

seguro. Por isso, realizamos ações contínuas para reforçar normas e condutas seguras, além de sensibilizar pedestres, motoristas e ciclistas sobre os riscos que podem surgir quando as

regras de trânsito não são respeitadas. Nosso objetivo é sempre a conscientização para reduzir os sinistros", enfatizou a coordenadora.

Além dessas iniciativas, o Detran-MT também reali-

zou, em fevereiro, ações integradas com outras instituições do Sistema Nacional de Trânsito, promovendo orientações dentro do programa RodoVida para condutores que trafegavam pelas rodo-

vias do estado.

As atividades contaram com a participação do Gabinete de Gestão Integrada (GGI) da Secretaria de Segurança Pública (Sesp-MT), do Batalhão de Trânsito da Po-

lícia Militar, da Secretaria de Mobilidade Urbana de Cuiabá (Semob), da Guarda Municipal de Várzea Grande e do Departamento Nacional de Infraestrutura de Transportes (DNIT).

Um guia completo de Sinop. Tudo o que você procura a um clique!

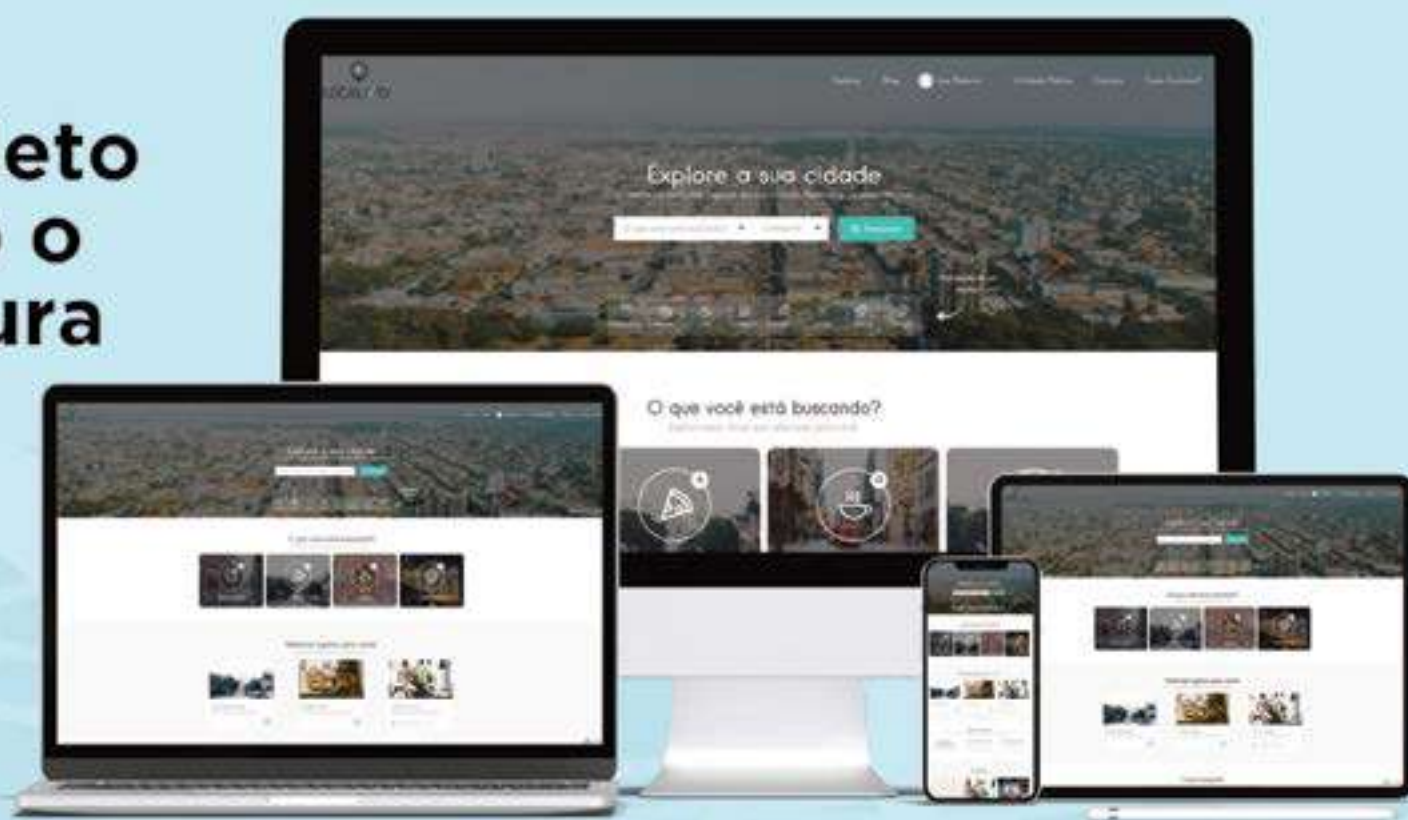

 Lista digital

 Guia Local

 Agenda Cultural

 Lazer e Turismo

 | www.localizei.com.br

Aponte a câmera do seu celular e fale conosco agora:



LOCALIZEI

 localizei_sinop