

## ALGODÃO

MT: PREÇO IMPULSIONA A COMERCIALIZAÇÃO DE PLUMA



Página - 4

## DE SINOP

BANCÁRIO MORREU EM ACIDENTE NA BR-158



Página - 7

## COPA DO BRASIL

VEJA COMO PREMIAÇÃO MUDA RÓTINA DOS PEQUENOS

Página - 6

# DIÁRIO DO ESTADO

## QUINTA-FEIRA

### O JORNAL DIÁRIO DO ESTADO DO MATO GROSSO



Máx 31 | Mín 22



WEBSITE

13 de março de 2025 | Ano VI - Edição 1500 - R\$ 3,00 | Informações: 66 3535-1000 | www.diariodoestadomt.com.br | Fundado em 2019

DIVULGAÇÃO

## MORATÓRIA DA SOJA

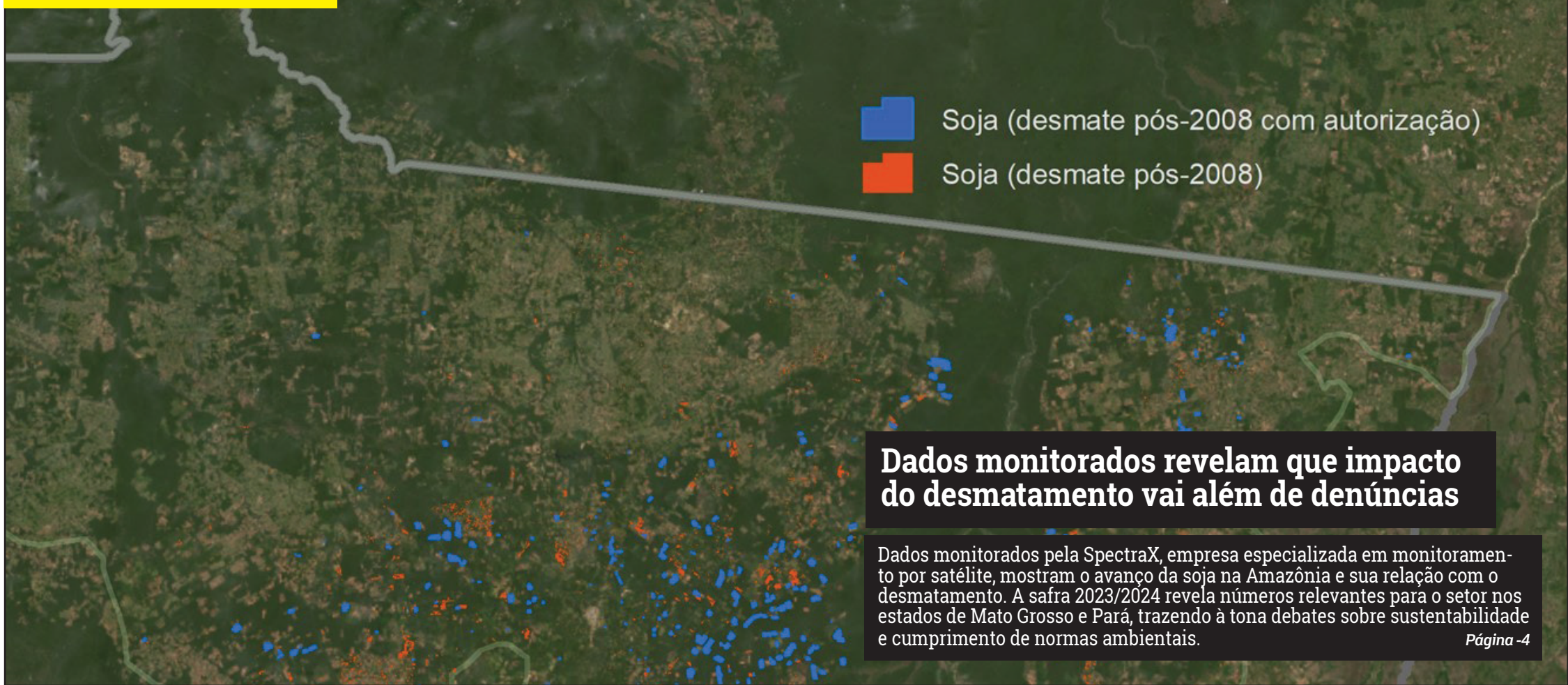

### Soja (saca 60Kg) Venda

Sinop.....	R\$ 108,20
Sorriso.....	R\$ 109,00
Lucas R. Verde.....	R\$ 109,50
Nova Mutum.....	R\$ 110,00
Rondonópolis.....	R\$ 117,30

Fonte: IMEA

### Milho (saca 60Kg) Venda

Sinop.....	R\$ 70,25
Sorriso.....	R\$ 70,00
Lucas R. Verde.....	R\$ 69,00
Nova Mutum.....	R\$ 69,40
Rondonópolis.....	R\$ 78,40

Fonte: IMEA

### Arroz (saca 60Kg) Venda

Sinop	
Arroz Sequeiro Cultivar	
Primavera.....	R\$ 105,00
Sorriso	
Arroz Sequeiro Cultivar	
Primavera.....	R\$ 105,00

Fonte: AGROLINK

### Algodão

Cuiabá.....	R\$ 131,68
Sorriso.....	R\$ 130,11
Lucas R. Verde.....	R\$ 130,40
Nova Mutum.....	R\$ 130,81
Rondonópolis.....	R\$ 132,46

Fonte: IMEA

### Boi Gordo (Compra comercial)

Sinop.....	R\$ 294,68
Nova Mutum.....	R\$ 295,10
Rondonópolis.....	R\$ 295,00

Fonte: IMEA

### Índice de preços

Cesta Básica.....	R\$ 825,24
-------------------	------------

Fonte: IMEA

### Cotações

	<b>Dólar</b> + 0,59% R\$ 5,791
	<b>Bovespa</b> + 1,27% 124.927,24 pts
	<b>Euro</b> + 1,00% R\$ 6,281

<b>Selic</b> (13,25% a.a.)	<b>Salário mínimo</b> R\$ 1.518,00
-------------------------------	---------------------------------------



DIVULGAÇÃO

## Sinop agora integra a associação de sedes de UHEs

Sinop agora integra o conselho da Associação Nacional dos Municípios Sedes de Usinas Hidrelétricas e Alagados (AMUSUH), sendo representada pelo prefeito Roberto Dorner, que, acompanhado da secretária de Finanças e Orçamento, Ivete Mallmann, participou da posse da nova diretoria para o biênio 2025-2026, em Brasília.

Página - 3

DIVULGAÇÃO

## MATO GROSSO Feminicídios aumentam; nenhuma vítima tinha medida protetiva



Um levantamento da Diretoria de Inteligência da Polícia Civil de Mato Grosso, divulgado nesta semana, apontou um aumento de 10% nos pedidos de medidas protetivas de urgência em 2024, em comparação ao ano anterior.

Página - 7

## HOSP. JÚLIO MULLER



## OBRAS ESTÃO 80% CONCLUÍDAS

As obras do novo Hospital Universitário Júlio Müller estão 80% concluídas. A licitação para a retomada das obras do novo hospital ocorreu em 2020 e a obra foi retomada pelo Governo do Estado em 2021.

Página - 8

Todo tipo de seguro a gente faz!

(66)99985-4325  
 @amazoniaseguros  
 www.amazoniaseguros.com.br  
 Av. Gov. Júlio Campos, 1245  
 St. Comercial, Sinop - MT

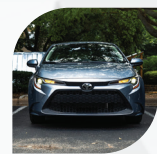

## Editorial

## Quarto ano seguido de PIB forte tem final fraco

Desde que superou o pior do impacto da pandemia de Covid-19, o Brasil engatou uma sequência de quatro anos de crescimento econômico acima das expectativas. A continuidade do fenômeno, porém, nunca pareceu tão improvável.

Na sexta (7), o IBGE divulgou que o Produto Interno Bruto do país teve avanço de 3,4% em 2024, o que, à primeira vista, parece confirmar o vigor dos anos anteriores — não fosse pelos resultados fracos e até negativos do último trimestre, quando o PIB variou apenas 0,2%.

A esta altura, as evidências indicam que a evolução surpreendente da produção e da renda no quadriênio se deve principalmente ao aumento desmesurado do gasto público no período, ainda que possa ter sido ajudado por reformas, como a trabalhista, e melhoras na regulação dos investimentos em infraestrutura.

O expansionismo orçamentário, mais concentrado em benefícios sociais, começou com o próprio enfrentamento da pandemia, foi aprofundado pela ofensiva de Jair Bolsonaro pela reeleição, afinal frustrada, e atingiu novos picos sob Lula. No ano passado, as despesas federais ficaram 14,5% acima do patamar de 2019, descontada a inflação.

Trata-se de trajetória insustentável para um governo já altamente deficitário e endividado. Ademais, o mesmo gasto que impulsiona o PIB gera as distorções que mais à frente ameaçam a atividade econômica e os empregos.

É o que se vê hoje com a inflação em alta, projetada em 5,65% neste 2024, e a perspectiva de juros escorchantes de 15% anuais, destinados a frear o crédito, a demanda e os preços. Os reflexos dessa combinação nefasta já se fizeram sentir nos dados do IBGE.

Depois de 13 trimestres consecutivos de elevação expressiva, o consumo das famílias, que puxou a retomada pós-crise sanitária, teve recuo agudo de 1% no final do ano passado — quando também se notou perda de fôlego no mercado de trabalho.

Foi o indicador mais impactante da desaceleração do PIB, mas não o único. No setor de serviços, de longe o que responde pela maior parte do emprego e da renda, a expansão quase nula (0,1%) no quarto trimestre foi o pior desempenho desde o início de 2022. A variação na indústria, de 0,3%, foi a menor desde os primeiros três meses de 2023.

O investimento teve certa recuperação ao longo do ano, mas também mostrou menos força entre outubro e dezembro (0,4%). Equivale hoje a apenas 17% do PIB, abaixo dos 17,8% de 2022 e longe dos padrões globais, em geral entre os 20% e 25%.

Elevar essa taxa, bem como a produtividade, deveria ser o objetivo principal do país na busca por crescimento econômico duradouro. Isso não se consegue com intervencionismo estatal, mas com regras claras e estáveis, estabilidade monetária e juros civilizados. É da confiança de consumidores e empresários que deve vir a prosperidade.

“

Depois de 13 trimestres consecutivos de elevação expressiva, o consumo das famílias, que puxou a retomada pós-crise sanitária, teve recuo agudo de 1% no final do ano passado

”

## Em tempos de Real desvalorizado...



Mas com **menos de R\$ 1 por dia** você apoia o Ranking dos Políticos na transformação do Brasil!

Acesse [politicospoliticos.org.br/apoie](http://politicospoliticos.org.br/apoie)

## IMAGEM DO DIA



O Corpo de Bombeiros capturou nesta semana uma jiboia de cerca de 4 metros de comprimento em Cuiabá. A equipe do 1º Batalhão foi acionada pelo Centro Integrado de Operações de Segurança Pública (Ciosp), por volta das 10h, para a captura de uma jiboia próximo a um condomínio residencial no Jardim Florianópolis. A equipe deslocou rapidamente para o local e, após realizar uma abordagem cautelosa, conseguiu capturar a serpente com êxito. Durante a operação, foi garantida a segurança tanto da cobra quanto dos moradores da região. Após o resgate, a jiboia foi cuidadosamente transportada e devolvida ao seu habitat natural, sem risco para a população local. A ação foi bem-sucedida, evitando possíveis incidentes envolvendo o animal silvestre na área urbana.



## ACIDENTE DOMÉSTICO

O ex-prefeito de Cuiabá, Roberto França, 77 anos, sofreu um acidente doméstico e quebrou o fêmur, maior osso do corpo humano, localizado na perna. Ele passou por um procedimento cirúrgico, mas já está em casa. França teria tropeçado em seu banheiro e sofrido a queda. Nas próximas semanas, precisará fazer fisioterapia para de recuperar totalmente. Nas últimas semanas, ele foi visto nos corredores da Assembleia Legislativa, mas sua última aparição pública foi no dia 19 de fevereiro, quando visitou Abílio Brunini no Palácio Alencastro. França foi diagnosticado com Parkinson.

## BASTIDORES

Comentários nos bastidores dão conta de que o megaempresário do agro Odílio Bablinoti teria recuado em seu desejo de disputar o Palácio Paiaguás no ano que vem. Nos últimos meses do ano passado, o milionário acelerou e ganhou visibilidade, tentando conquistar a preferência da direita no processo rumo a 2026. Agora, porém, as especulações são fortes no sentido de que ele estaria reavaliando a possibilidade de disputar.

## MULHER-MARAVILHA

A vereadora Baixinha Giraldele tem chamado atenção pelo modo como usa as redes sociais. Suas postagens no Instagram têm roteiro divertido e sempre um toque de acidez em suas falas. Usando versões de si mesma criadas por IA (Inteligência Artificial), Baixinha já foi representada até como Mulher Maravilha, anjo e lutadora de boxe. Geralmente, os vídeos vêm antes de trechos de seus discursos no plenário. Em um deles, em que critica a notícia de que estava curtindo o Carnaval em Balneário Camboriú, a animação começa com Baixinha vestida de Mulher Maravilha, seguida dos que seriam os vereadores e capivaras correndo supostamente por medo de seu discurso. “A vereadora Baixinha voltou voando para a Câmara, e é só ela pegar o microfone que todo mundo corre de medo. Todo mundo mesmo”, diz o narrador, antes do trecho do discurso da vereadora na tribuna ir ao ar.

## CERCO AO CRIME

O Governo publicou um vídeo explicando como o cidadão pode denunciar extorsões praticadas por organizações criminosas. Denominado Disque Extorsão, o programa incentiva que os mato-grossenses liguem anonimamente para o número 181 ou acessem o E-Denúncias no site da Secretaria de Estado de Segurança Pública (Sesp), para denunciar quando forem vítimas das facções. “O cerco está se fechando para as facções criminosas. O GovMT acaba de lançar o Disque Extorsão, um canal exclusivo para que vítimas de extorsão possam denunciar de forma segura e anônima”, diz o vídeo do Governo. “Se você está sendo ameaçado por facções criminosas ou qualquer outro tipo de extorsão agora tem um meio direto para pedir ajuda”, acrescenta.

## Coluna Tecnologia

## WhatsApp vai parar de funcionar em iPhones antigos



O WhatsApp vai parar de funcionar em iPhones antigos em breve. A partir de 5 de maio, quem estiver com um aparelho com o iOS 15.1 não conseguirá mais usar o mensageiro.

A informação consta na página de suporte do WhatsApp que informa com quais sistemas operacionais o mensageiro é compatível. Atualmente, ele roda em smartphones Android com a versão 5 ou superior e iPhones com o iOS 12 ou superior.

A página de suporte também indica quando ocorrerá a próxima mudança na lista de sistemas compatíveis: a partir de 5 de maio, quando se encerrará o suporte a versões do iOS anteriores ao iOS 15.1.

O WhatsApp diz que enviará uma notificação aos usuários que serão impactados

pela mudança para que eles atualizem o sistema operacional, caso seja possível.

O iOS 15 foi lançado em setembro de 2021 junto com a linha iPhone 13. Ele é compatível com todas as famílias de iPhone do 6s em diante, além das três gerações do iPhone SE.

Isso significa que modelos anteriores a esses não conseguirão mais rodar o WhatsApp. Considerando os aparelhos que ainda têm suporte ao mensageiro — ou seja, os compatíveis com o iOS 12 —, os seguintes iPhones serão afetados: iPhones que não rodarão mais o WhatsApp a partir de 5 de maio; iPhone 5s; iPhone 5; iPhone 6 Plus.

Para saber qual versão do iOS seu iPhone está rodando, é só entrar em Ajustes, depois Geral e Sobre.

## Mulheres e orçamento

Portanto, depois da aprovação das leis, é preciso também acompanhar de perto o processo de execução orçamentária. Em 2024, o Ministério do Planejamento produziu o Relatório



LUIZ HENRIQUE LIMA

No mês de março celebra-se o Dia Internacional da Mulher. Multiplicam-se os debates e reflexões sobre as lutas e conquistas já alcançadas e sobre a necessidade de aprimorar políticas públicas específicas que assegurem às mulheres condições de exercerem seus direitos individuais, coletivos e sociais. Renovam-se compromissos de governantes com políticas de igualdade de gênero.

Desde a Constituição Cidadã de 1988 houve muito progresso. O combate à violência contra a mulher ganhou fôlego a partir da Lei Maria da Penha. Iniciativas de diversidade e inclusão, nos setores público e privado, têm, embora lentamente, proporcionado maior acesso de mulheres a cargos de liderança e reduzido a disparidade na remuneração com os homens.

Todavia, ainda há muitos desafios a enfrentar. A secular cultura patriarcal e machista procura se reinventar, ora sob a máscara de um discurso ideológico conservador que tenta ridicularizar o feminismo, ora sob o manto de uma visão religiosa extremista que defende e justifica a subalternidade feminina na família e na sociedade como expressão de uma suposta vontade divina. É preciso debater e combater essa visão reacionária, tão mais perigosa porque dissimulada. Um dos principais cenários da luta pela igualdade de gênero é o orçamento público.

Com efeito, nunca encontraremos alguém dizendo que é contrário, por exemplo, a medidas de prevenção à violência de gênero ou a instalação de Delegacias da Mulher. Isso na teoria e no discurso. Mas temos que verificar — e cobrar — a prática de gestores e legisladores.

Quais os recursos efetivamente destinados nas leis orçamentárias para a implementação das políticas de proteção às

mulheres? Sem orçamento, as políticas públicas não saem do papel e das — vá lá — “boas intenções”.

Tem mais. Conquistar recursos nas leis orçamentárias não encerra o assunto. A lei orçamentária contém uma “autorização de despesa”, que nem sempre é impositiva.

Assim, muitas vezes um determinado projeto é incluído na programação orçamentária, mas, ao longo do exercício, os recursos são contingenciados, isto é, a sua execução fica bloqueada, sendo liberada apenas nos últimos dias de dezembro, quando já não há tempo para a sua aplicação e dessa forma os gestores conseguem “superávits”. Outra situação frequente é quando os recursos são remanejados para outras áreas, por meio de decretos de abertura de créditos suplementares, cuja autorização prévia é sempre generosamente concedida pelo Legislativo.

Portanto, depois da aprovação das leis, é preciso também acompanhar de perto o processo de execução orçamentária. Em 2024, o Ministério do Planejamento produziu o Relatório “A Mulher no Orçamento”, com informações de grande relevância sobre a execução de programas federais como saúde integral da mulher, autonomia econômica e igualdade no mercado de trabalho e enfrentamento de todas as formas de violência.

É necessário que estados e municípios também realizem estudos semelhantes para os seus respectivos orçamentos, assegurando maior transparência e monitoramento pela sociedade quanto ao cumprimento dos compromissos assumidos.

LUIZ HENRIQUE LIMA É PROFESSOR E DOUTOR EM PLANEJAMENTO AMBIENTAL

## EXPEDIENTE

**DIÁRIO DO ESTADO**  
DIÁRIO DO ESTADO MT GRÁFICA E EDITORA LTDA  
CNPJ: 22.770.157/0001-39



## Diário do Estado de Mato Grosso

**SINOP**  
Rua dos Angelins, 10 Sala 02 – Jardim das Oliveiras – Sinop-MT  
CEP 78552-442 Caixa Postal 180

**CUIABÁ**  
Rua dos Angelins, 10 Sala 02 – Jardim das Oliveiras – Sinop-MT  
CEP 78552-442 Caixa Postal 180

Diretor-Geral  
Carlos Oliveira

Diretor de Redação  
José Roberto Gonçalves

Editor de Política  
Clemerson Mendes

Diagramação e Artes  
Thiago Stovinski

## E-mails

atendimento@diariodoestadomt.com.br

comercial@diariodoestadomt.com.br

redacao@diariodoestadomt.com.br

Fone: 66 3535-1000

OS ARTIGOS DE OPINIÃO ASSINADOS POR COLABORADORES SÃO DE RESPONSABILIDADE EXCLUSIVA DE SEUS AUTORES

## ASSINATURAS

Sinop - R\$ 600,00 anual  
Outras cidades - R\$ 800,00 anual

www.diariodoestadomt.com.br

# Adenilson Rocha reassume vaga na ALMT e defende mais força ao Nortão

**SINOP.** Parlamentar reforça compromisso com infraestrutura e busca a duplicação da BR-163 até Miritituba

**CLEMERSON SM**

Adenilson Rocha (PSDB) reassumiu, nesta quinta-feira (13), uma cadeira na Assembleia Legislativa de Mato Grosso. O retorno ocorre em um momento estratégico para o Nortão, região que cresce economicamente, mas enfrenta gargalos em infraestrutura, saúde e representatividade política. Como deputado, Rocha promete dar voz ativa ao Nortão e articular investimentos estruturantes. "Não podemos aceitar que a região que mais cresce no Estado continue marginalizada nas grandes decisões", afirmou.

Para ele, a ausência de força política prejudica o equilíbrio nas decisões e na distribuição de recursos. "O Norte de Mato Grosso representa uma fatia expressiva do PIB estadual, mas carece da influência necessária. Vamos trabalhar para mudar essa realidade", pontuou.

Entre suas prioridades está a defesa da duplicação da BR-163 até Miritituba (PA), rodovia sob concessão da Via Brasil BR-163. A iniciativa beneficiaria cidades como Sinop, Itaúba, Guarantã do Norte, Peixoto de Azevedo, Nova Santa Helena e Terra Nova do Norte. "A BR-163 é um dos principais corredores logísticos do

Brasil, essencial para o escoamento da produção agropecuária de Mato Grosso. Precisamos da duplicação com urgência", frisou o deputado. O parlamentar também reforça a necessidade de ampliar o acesso à saúde no Nortão, cobrando investimentos na estrutura hospitalar e maior repasse de recursos para os municípios da região. "Temos hospitais que atendem população de várias cidades sem estrutura adequada. Isso precisa mudar", destacou.

Além disso, Rocha defende a criação de incentivos fiscais para empresas do setor tecnológico e industrial, visando diversificar a economia do Nortão e gerar novas oportunidades de emprego. "Precisamos atrair novos investimentos, fortalecer nossa indústria e garantir mais empregos de qualidade para nossa população", afirmou.

Empresário do setor de tecnologia, Rocha construiu sua trajetória política com foco na saúde. Foi vereador por dois mandatos em Sinop e o mais votado em 2020. Em 2022, recebeu 19.800 votos na disputa para deputado estadual. Primeiro suplente, assume a vaga de Carlos Avalone (PSDB) e retorna ao Legislativo mais preparado para enfrentar os desafios do mandato.



FOTO: ASSESSORIA

Deputado tomou posse nesta quinta-feira

## MUNICÍPIOS DO PAÍS

### Sinop passa a integrar associação de sedes de usinas hidrelétricas

**DA REPORTAGEM**

Sinop agora integra o conselho da Associação Nacional dos Municípios Sedes de Usinas Hidrelétricas e Alagados (AMUSUH), sendo representada pelo prefeito Roberto Dörner, que, acompanhado da secretária de Finanças e Orçamento, Ivet Mallmann, participou da posse da nova diretoria para o biênio 2025-2026, em Brasília.

"É uma grande satisfação fazer parte desta importante entidade, que representa os interesses de milhares de pessoas. Esta oportunidade de trabalhar ao lado das cidades que enfrentam desafios semelhantes é uma responsabilidade que assumimos com muito compromisso. Agradeço pela confiança em nossa cidade e por poder contribuir para o crescimento econômico e social das regiões", pontuou.

Dörner foi um dos 20 gestores convidados a inte-



FOTO: DIVULGAÇÃO

Dörner foi um dos 20 gestores convidados a integrar o Conselho dos Alagados

grar o Conselho dos Alagados, que terá voz ativa nas decisões da associação, entidade fundada por prefeitos em 1993, para zelar pelos interesses dos 743 municípios brasileiros que contam com empreendimentos hidrelétricos e alagados.

Juntos, os municípios são responsáveis por mais de 60% da energia elétri-

ca gerada no Brasil e estão localizados em 21 estados da Federação. Além disso, somam 41 mil km<sup>2</sup> de área alagada, onde residem mais de 43 milhões de pessoas.

A AMUSUH atua junto ao Congresso Nacional, aos órgãos do Governo Federal, às prefeituras municipais e às entidades municipalistas, com o objetivo de dina-

mizar novas alternativas de renda, fomentando políticas públicas para o desenvolvimento dos municípios que atuam no segmento de geração de energia hídrica ou que tiveram áreas alagadas para tal fim.

O prefeito de Paranaita, Osmar Antônio Moreira, também passa a integrar o conselho.

## SINOP

### Famílias do Nico Baracat iniciam preparação para nova moradia

**CLEMERSON SM**

Chegou o momento das 576 famílias selecionadas para as etapas 1 e 3 do Residencial Nico Baracat participarem do Projeto de Trabalho Social (PTS), que vai prepará-las para conviver num novo formato de moradia. A primeira reunião com os 288 futuros moradores da etapa 1 será nesta quinta-feira (13), no Clube dos Idosos, a partir das 18h30.

Na sexta-feira (14), será a vez dos contemplados para a etapa 3 participarem da reunião, no mesmo local, às 18h30. A ação antecede a entrega dos apartamentos e serve para orientar os futuros moradores. Durante as reuniões serão apresentados detalhes técnicos da parte contratual, das normas de convívio e moradia, custos de condomínio, parcela dos apartamentos e outras informações.

Moradores das etapas 2, 4 e 6 também passaram pela mesma preparação, conduzida pelo Projeto de Trabalho Social, antes da mudança definitiva para o residencial. Um processo que contribui para a adaptação social das famílias. "Os futuros moradores vão receber esse apoio, essa assistência durante um período, através de uma empresa terceirizada, assim como ocorreu com as outras etapas. Na reunião, também, haverá esclarecimento de dúvidas sobre processo de seleção dessas famílias a serem contempladas, sobre a gestão condominial, eleição de síndicos, questão de custos, previsão orçamentária do condomínio e como vai se dar todo esse processo",

detalhou a coordenadora de Habitação, Cristiane Resplandes.

Além da Secretaria de Planejamento Urbano e Habitação, estarão presentes na reunião representantes das demais secretarias municipais. Essa ação conjunta entre as pastas tem o objetivo de informar às famílias sobre os serviços da Prefeitura que serão implementados no residencial, como escola, UBS, CRAS, coleta de lixo, transporte escolar e outras demandas. As reuniões também servirão para aproximar os novos moradores, permitindo que criem laços e comecem a construir uma convivência harmoniosa desde o início. Segundo a coordenadora de Habitação, esse é um passo essencial para garantir que as famílias compreendam a importância do respeito às normas coletivas e ao espaço compartilhado.

Outro ponto abordado no encontro será a estrutura do residencial e os serviços públicos que estarão disponíveis.

A Prefeitura reforça que a presença de todos os beneficiários é fundamental para que tenham ciência dos seus direitos e deveres, garantindo uma transição tranquila para a nova moradia.

A expectativa é que o modelo de assistência social continue acompanhando as famílias nos primeiros meses após a mudança. Profissionais especializados auxiliarão na adaptação, oferecendo suporte em casos de dificuldades e reforçando o compromisso com um ambiente coletivo organizado e seguro.

## PRESTAÇÃO DE CONTAS...

### Prazo para regularizar título eleitoral vai até 19 de maio

**CLEMERSON SM**

Eleitores de Mato Grosso que faltaram às três últimas eleições consecutivas, não justificaram a ausência e deixaram de pagar as multas podem ter o título eleitoral cancelado. Esses eleitores têm até o dia 19 de maio para regularizar a situação junto à Justiça Eleitoral.

Quem não regularizar a situação até essa data terá a inscrição cancelada automaticamente. A medida traz uma série de consequências desfavoráveis, como a impossibilidade de receber salários de função ou emprego público, obter empréstimos, prestar concursos públicos e emitir documentos como passaporte e carteira de identidade.

Para consultar se o título pode ser cancelado, basta entrar no site do Tribunal Regional Eleitoral de Mato Grosso

(TRE-MT) ou no site do Tribunal Superior Eleitoral (TSE). Em qualquer um deles, na parte superior esquerda clique em serviços eleitorais, em seguida em Atendimento Online ou Autoatendimento eleitoral. Após o direcionamento da página, clique em Título Eleitoral, e em seguida no item 7 que está escrito: Consultar situação eleitoral.

Além desse, lá será possível acessar 11 diferentes tipos de serviços. Regularizar a situação é fácil, basta comparecer a um Cartório Eleitoral ou acessar o Autoatendimento Eleitoral até o dia 19 de maio. Em Cuiabá, a Casa da Democracia, localizada na Av. Historiador Rubens de Mendonça, nº 4750, no Centro Político Administrativo, atende das 7h30 às 13h30. Lá, basta estar com documento oficial com foto, título eleitoral e os comprovantes de



FOTO: ASSESSORIA

Eleitores podem consultar situação online

justificativas, caso tenha. Vale destacar que a documentação pode variar conforme o caso de cada eleitor ou eleitora.

Nos casos de multas geradas pela ausência às urnas e pela falta de justificativa, o pagamento poderá ser feito pelo Autoatendimento Eleitoral, e-Título ou no cartório, por meio de boleto, Pix ou cartão. Com a quitação do débito, a baixa no sistema eleitoral ocorre automaticamente. Para aqueles que declararem

a impossibilidade de pagamento, o juiz ou a juíza responsável pela zona eleitoral poderá dispensar a multa.

A Justiça Eleitoral alerta que, além das restrições legais, o cancelamento do título impede a participação no processo eleitoral, tirando do cidadão o direito ao voto. "É fundamental que o eleitor regularize a situação para evitar transtornos futuros e exercer plenamente sua cidadania", reforça a Justiça Eleitoral.



FOTO: ASSESSORIA

Encontros fazem parte do Projeto de Trabalho Social e vão orientar moradores

AGRICULTURA		
SOJA	Alto Araguaia	R\$/t 116,10
MILHO	Campos de Jiló	R\$/t 66,25
ALGODÃO	Campos Novos do Paraíso	R\$/t 130,34

PECUÁRIA		
BOI	Tangará da Serra	R\$/kg 295,25
VACA	Alto Araguaia	R\$/kg 269,19
LEITE	Centro-Sul	R\$/l 2,33

CONJUNTURA ECONÔMICA		
Cesta Básica	Cuiabá	R\$ 925,24
VGP MT	Mato Grosso	R\$ 168,50
Emp. Agre	Mato Grosso	789.828

Dólar Comercial  
5,7878 +0,54%

Dólar PTAX  
5,7688 +0,35%

Dólar Turismo  
6,0070 +0,40%

Euro Comercial  
6,2772 +0,95%

Euro x Dólar  
1,0871 +0,49%

Mega-Sena  
Concurso 2836 (06/03/25)  
01 06 10 30 42 50  
Acumulada: R\$ 7.000.000,00

Quina  
Concurso 6673 (06/03/25)  
14 26 35 52 74  
Acumulada: R\$ 23.000.000,00

Bolsa de Valores   BVSP Bovespa IND				
Pontos	Volume	Máxima (Dia)	Mínima (Dia)	Varição
124.927,24	7,22 bi	124.946,27	122.529,86	+1,27%

# Dados monitorados revelam que impacto do desmatamento vai além de denúncias

**MORATÓRIA DA SOJA.** Números trazem à tona debates sobre sustentabilidade e cumprimento de normas ambientais

FOTO: ASSESSORIA

## ASSERTIVA COMUNICAÇÃO

Dados monitorados pela SpectraX, empresa especializada em monitoramento por satélite, mostram o avanço da soja na Amazônia e sua relação com o desmatamento. A safra 2023/2024 revela números relevantes para o setor nos estados de Mato Grosso e Pará, trazendo à tona debates sobre sustentabilidade e cumprimento de normas ambientais.

No bioma amazônico de Mato Grosso, a soja ocupa atualmente uma área de mais de 5,9 milhões de hectares. Já no Pará, a soja cobre mais de um milhão de hectares. O levantamento feito pela SpectraX mostra que, desde 2008, o monitoramento do Instituto Nacional de Pesquisas Espaciais (INPE), por meio do sistema PRODES, detectou mais de 2,2 milhões de hectares desmatados no bioma amazônico de Mato Grosso. No Pará, esse número mais que dobra, chegando a 5,2 milhões hectares desmatados. Segundo o cientista e professor Dr. Carlos Silva Jr., os números reforçam a necessidade de medidas mais eficazes de um monitoramento espacial assertivo. "São importantes porque esse é o mapeamento efetivo e eficiente que temos hoje em termos de inovação e tecnologia. Além disso, no aspecto ambiental, notamos que muitos produtores

têm autorização, enquanto tantos outros estão fora da lei. Com esse monitoramento que desenvolvemos do mapeamento da soja aliado com dados do PRODES, a gente olha para o todo, identificando quais pontos devem passar por uma intervenção imediata, e assim tentar conter esse desmatamento da Amazônia e dar credibilidade para quem faz o certo", afirma.

Os dados da SpectraX revelam produção de soja em áreas desmatadas após 2008. Em Mato Grosso, mais de 323,8 mil hectares de soja estão em áreas desmatadas após esse período. No Pará, esse número é menor, chegando a mais de 58,1 mil hectares. Números assim, com precisão, revelam que 14,4% das áreas de soja em Mato Grosso e 1,1% no Pará estariam em desacordo com a Moratória.

Parte da soja mato-grossense, cultivada em áreas desmatadas após 2008, tem autorização oficial e seguem o Código Florestal Brasileiro. Segundo os dados constatados pela plataforma ESG-SpectraX, 89,7 mil hectares dessa soja estão em áreas com autorização da Secretaria de Meio Ambiente de Mato Grosso (SEMA-MT), o que indica um número significativo de cultivos regulares.

Ou seja, os dados mostram que, apesar da expansão da soja na Amazônia, a maior parte da produção

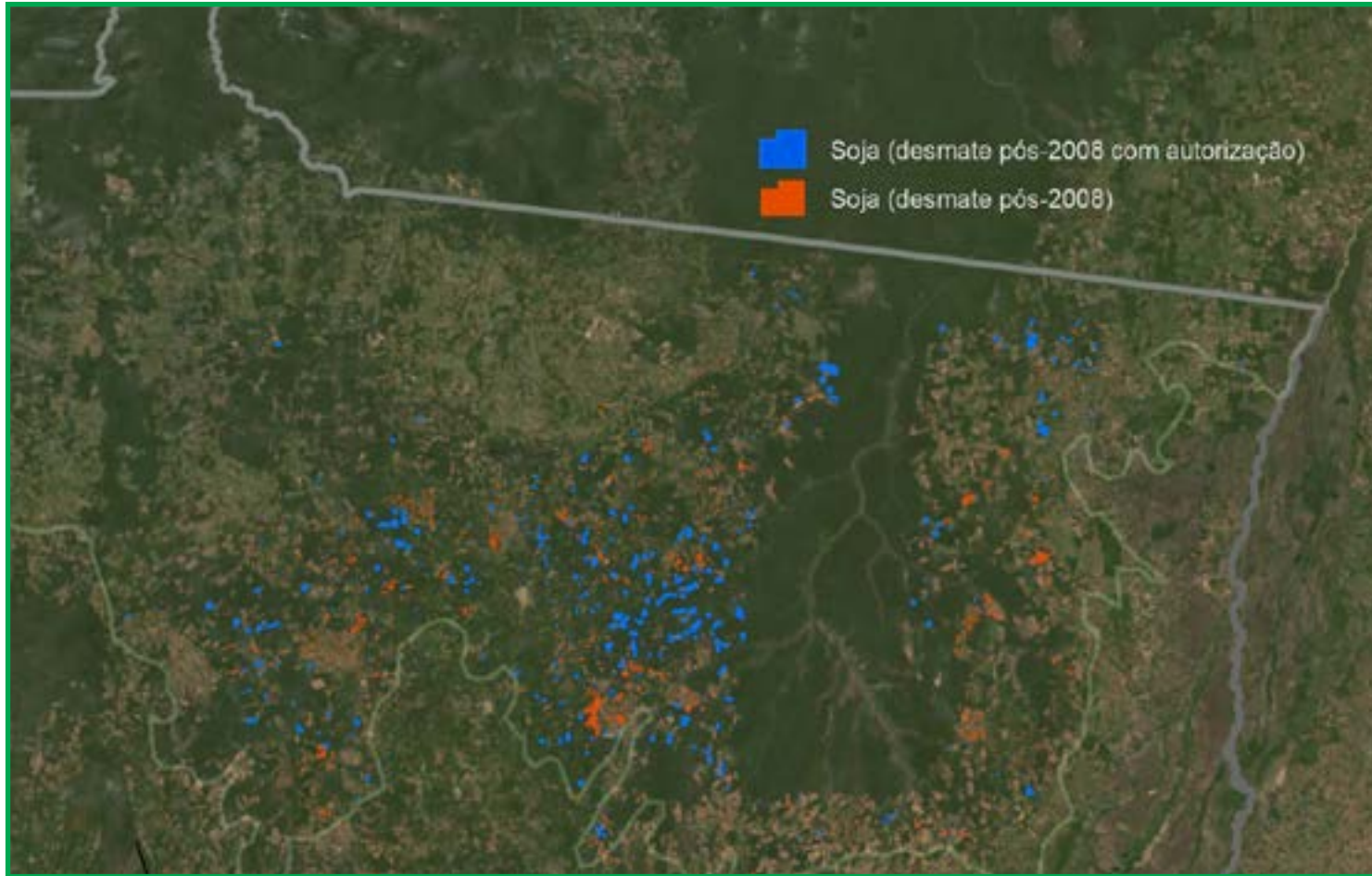

Soja ocupa atualmente uma área de mais de 5,9 milhões de hectares em MT

ocorre em áreas que não foram desmatadas recentemente. "Os resultados são fidedignos, e na SpectraX podemos converter essa mensuração para dados científicos. Com um algoritmo eficiente, que monitora de forma precisa o uso e ocupação do solo, nesse

caso a soja, conseguimos acompanhar quais áreas estão em desacordo com as leis ambientais brasileiras e ao mesmo tempo com a Moratória da Soja. Ao identificar essas áreas, é preciso uma ação efetiva para não prejudicar uma maioria de agricultores que cumprem

a legislação", completa.

No entanto, a presença de cultivos em áreas desmatadas após 2008 e as denúncias sobre o envolvimento de tradings signatárias da Moratória da Soja feita pela Associação dos Produtores de Soja e Milho de Mato Grosso (Aprosoja-

-MT) levantam dúvidas sobre a efetividade das regras e a também do monitoramento efetivo utilizando dados geoespaciais, colocando em discussão os mecanismos de fiscalização, mapeamento/monitoramento e certificação adotados.

## ALGODÃO

# MT: preço impulsiona a comercialização de pluma

## DA REPORTAGEM Canal Rural

A cotação mensal da arroba da pluma de algodão mais atrativa influenciou o salto positivo nas negociações das safras 2024/25 e 2025/26 em Mato Grosso. Em fevereiro a valorização foi de 0,82% e 3,31%, respectivamente.

Relatório de comercialização do Instituto Mato-grossense de Economia Agropecuária (Imea) referente a safra 2024/25 mostra que as negociações da safra 2024/25 alcançaram 54,72% da produção estimada. O percentual representa um avanço mensal de 5,67 pontos percentuais em relação a janeiro.

Ao se comparar com o ciclo 2023/24, as vendas da atual temporada de pluma de algodão estão 1,81 ponto percentual à frente, contudo atrasadas em relação a média histórica de 63,37%



FOTO: DIVULGAÇÃO

Safra 2024/25 e 25/26 apresentaram avanços significativos em relação a janeiro

dos últimos cinco anos. Em fevereiro a arroba da pluma de algodão 2024/25 foi comercializada a um preço médio de R\$ 138,94.

Já as negociações da safra 2025/26 de pluma em Mato Grosso chegaram a 9,59% em fevereiro, variação de 6,17 pontos percentuais em relação a janeiro e 2,25 pontos percentuais acima

do registrado para a temporada 2024/25 no período analisado.

No comparativo com a média histórica também apresenta atraso nos negócios. A média dos últimos cinco anos para o período é de 13,66% da pluma vendida antecipadamente no estado. A pluma 2025/26 foi vendida a um preço médio

mensal de R\$ 138,39 a arroba.

Apesar do saldo positivo do preço médio, o Imea alerta que "o cenário de preços mais baixos que vem sendo observado no início de mar/25 pode trazer dinâmicas diferentes para o mercado, influenciando o ritmo de comercialização do algodão em Mato Grosso".

## IMEA

# Mato Grosso comercializa quase 38% do milho 24/25

## DA REPORTAGEM Canal Rural

O interesse dos produtores em travar parte da produção do milho 2024/25 impulsionou as negociações em fevereiro. As vendas, mesmo com queda de 2,80% no preço ante janeiro, alcançaram 37,57% da produção prevista para a temporada, um avanço mensal de 6,89 pontos percentuais. Os números foram divulgados pelo Instituto Mato-grossense de Economia Agropecuária (Imea).

Conforme o levantamento, os negócios realizados em fevereiro para a safra 2024/25, cuja semeadura caminha para a reta final,

superam em 16,97 pontos percentuais os 20,60% comercializados da temporada 2023/24 no mesmo período do ano passado.

Apesar disso, ao se analisar a média histórica dos últimos cinco anos as vendas seguem atrasadas. A média para o período é de 49,14% do milho negociado.

Com as negociações da safra 2023/24 chegando ao final e o avanço das vendas da atual temporada, os produtores de milho em Mato Grosso iniciaram em fevereiro a comercialização do ciclo 2025/26.

Segundo o levantamento, 0,51% da produção prevista foi negociada antecipadamente. Percentual



FOTO: DIVULGAÇÃO

Avanço nas negociações ocorreu mesmo com a queda de 2,80% no preço ante janeiro

abaixo dos 0,64% observados no período para a safra 2024/25 e da média histórica de 7,33%.

Em relação às negociações da safra 2023/24 estas alcançaram 98% da produção da temporada.

## ALTERNATIVA

# Consumo da alta renda e compras digitais elevam gastos no cartão

## DA REPORTAGEM Agência Brasil

O relatório Hábitos de Consumo, focado no quarto trimestre do ano passado, revela crescimento de 8% nos gastos com cartões de crédito em relação a 2023. O estudo apresenta um balanço sobre o comportamento do consumidor no último trimestre do ano, na Black Friday e nas festas de fim de ano.

O crescimento foi impulsionado pelo consumo do público de alta renda e pelas compras digitais, que tiveram aumento de 9% e 15%, respectivamente.

No segmento de serviços de estética e salões de cabeleireiros, o crescimento ficou em 17% na comparação com o resultado de 2023. Em seguida, vieram os setores de

serviços e aplicativos de transportes (+14%), bares e restaurantes (+13%) e higiene pessoal e cosméticos (+12%).

Influenciadas pelas campanhas promocionais e pela natureza da Black Friday, foi possível destacar que os gastos com cartões de crédito no mês de novembro de 2024 foram comparativamente maiores em canais digitais/e-commerce.

Entre os segmentos, lojas de departamento (+1 ponto percentual), eletroeletrônicos (+1 pp), turismo e viagens (+1 pp) apresentaram ligeiro incremento na participação dos gastos em relação às médias do ano anterior.

A pesquisa foi encomendada pela Elo, empresa de tecnologia de pagamentos do Brasil.



FOTO: DIVULGAÇÃO

Modalidade de pagamento aumentou 8% no ano passado em relação a 2023



# Veja como premiação da Copa do Brasil muda rotina dos pequenos

**ZEBRAS MILIONÁRIAS.** Estreantes na 2ª fase utilizam valores principalmente para melhorias estruturais

FOTO: FRANCISCO MIGUEL ALVES

## DA REPORTAGEM

Algumas das equipes classificadas para a segunda fase da Copa do Brasil nunca haviam chegado até essa etapa da competição. Outras, já avançaram para etapas mais concorridas. Tendo o orçamento modesto como ponto comum, nove clubes de vários estados do país venceram times maiores e entraram para a história da competição nacional. Como prêmio, receberam cifras milionárias, maiores até que meses somados de suas folhas salariais.

A Copa do Brasil, disputada no formato mata-mata, revela várias zebras ano após ano. Em 2025, nove delas aprontaram na competição. Maracanã/CE, Guarany/RS, Ceilândia e Capital/DF, Porto Velho/RO, Maringá/PR, Concórdia/SC, Rio Branco de Venda Nova/ES e Operário Varzea-grandense superaram equipes de maior porte para avançar.

Os times se classificaram e deixaram para trás clubes como Coritiba, Cuiabá, Juventude, Ponte Preta e Sport. As equipes, que são da Série C, da Série D ou não possuem divisão nacional, conseguiram premiações milionárias após classificações improváveis.

Confira as premiações acumuladas, o orçamento e as folhas salariais das nove zebras que passaram pela Copa do Brasil.

### MARACANÃ (DERROTOU O FERROVIÁRIO)

A equipe cearense tem folha salarial de cerca de R\$ 230 mil e ganhou R\$ 1,83 milhão de premiação. Os valores da verba do prêmio serão destinados para premiar o atleta, construir um centro de treinamento, fazer me-

lhorias estruturais, contribuir com o pagamento da folha e deixar valores de reserva no caixa do Bicolor Metropolitano. Serão utilizados R\$ 200 mil como prêmio para os jogadores e R\$ 700 mil para a construção do CT.

### GUARANY DE BAGÉ (DERROTOU O ALTOS-PI)

O Guarany de Bagé tem folha salarial de R\$ 400 mil e ganhou R\$ 1,83 milhão de premiação. Jogadores serão premiados com 30% das cotas que o clube recebe, já com os descontos por imposto realizados. O valor será investido no estádio da equipe. Principalmente para concluir a construção do vestiário de visitantes. Também serão realizadas benfeitorias no campo e no vestiário principal.

### CEILÂNDIA (DERROTOU O CORITIBA)

O clube não quis divulgar a folha salarial. Também optou por não informar o destino do prêmio. O time candango ganhou R\$ 1,83 milhão de premiação.

### Capital-DF (Derrotou a Portuguesa-RJ)

A verba do prêmio será destinada para as despesas gerais do clube, com foco na folha salarial e nas categorias de base da equipe do Distrito Federal. A premiação na Copa do Brasil, de R\$ 1,83 milhão, representa cerca de 50% dos investimentos anuais previstos para o clube.

### PORTO VELHO (DERROTOU O CUIABÁ)

O time rondoniense ganhou R\$ 1,83 milhão de premiação. Segundo o clube, 40% da premiação pelo avanço na segunda fase (R\$ 1 milhão) será utilizados para premiar atletas e comissão

técnica. Os 60% restantes vão ser utilizados na construção do centro de treinamento da equipe.

### MARINGÁ (DERROTOU O JUVENTUDE)

O Maringá se garantiu na terceira fase com vitórias contra Juventude e União-TO. Ao todo, o time paranaense garantiu R\$ 4.145.250 em premiações. A maior parte será utilizada para investimento em estrutura física. Será adquirida uma nova área, sendo ela destinada para a construção de um novo centro de treinamento para a equipe paranaense. O novo CT irá contar com a integração dos atletas profissionais e das categorias de base, que atualmente treinam em um local diferente.

Parte do valor irá para o investimento em tecnologia. O Maringá vai investir em inteligêncial artificial para o acompanhamento de mercado e atletas. O clube também vai adquirir equipamentos de avaliações físicas e biomecânicas. A maior porcentagem do valor será reinvestida no futebol por meio do aumento da folha salarial, da contratação de novos atletas e da capacitação de profissionais que já atuam dentro da equipe.

### CONCÓRDIA (DERROTOU A PONTE PRETA)

O time catarinense ganhou R\$ 1,83 milhão de premiação depois de derrotar a Ponte Preta e ser eliminado pelo Botafogo-PB. A prioridade para o clube é investir o valor no pagamento de dívidas, na melhoria da infraestrutura e na profissionalização de diversos setores do clube.

O Concórdia vai aplicar parte do valor na modernização dos equipamentos e



Atletas do Operário VG comemoram classificação

no fortalecimento das categorias de base. O foco é melhorar as condições para o desenvolvimento de jovens atletas.

### Rio Branco VN (Derrotou o Amazonas)

O Rio Branco VN ganhou R\$ 1,83 milhão de premiação. O valor das premiações será investido no custeio de reformas estruturais no Olímpio Perim, estádio do clube. Também será utilizado para quitar dívidas e pagar a premiação para os jogadores. O orçamento do clube para a temporada está próximo a R\$ 1 milhão para a disputa do

Campeonato Capixaba e da Copa do Brasil.

### OPERÁRIO VG (DERROTOU O SPORT)

O Operário-VG ganhou R\$ 1,83 milhão de premiação depois de vencer o Sport (mas na terça já caiu ao perder em casa do Novorizontino por 1 a 0). O time mato-grossense gasta cerca de R\$ 2 milhões nos anos que participa de competições nacionais.

Quando não disputa, o orçamento vai para R\$ 1 milhão.

Os principais investimentos serão feitos no centro de

treinamento e nas categorias de base. O foco será na construção de campos de futebol e vestiários, além de melhorias estruturais buscando sequência nas competições de base.

Os nove times acumularam cifras milionárias com as classificações históricas. A grande maioria vai utilizar a verba para investir na estrutura. Por serem equipes de menor porte, possuem demandas estruturais como os centros de treinamento, investimento comum para a maior parte das equipes presentes na segunda fase da Copa do Brasil.



**eLOG**  
encomendas centro-norte

+150   
Norte · Centro Oeste · Sudeste  
**LOCALIDADES**



**ENVIOS EXPRESSOS**



**AGILIDADE  
SEGURANÇA  
RAPIDEZ**



(65) 3623-2939



(65) 9 9699-3505

[www.elogcomendas.com.br](http://www.elogcomendas.com.br)

# Feminicídios aumentam; nenhuma vítima tinha medida protetiva

**MATO GROSSO.** Dados apontam crescimento nos pedidos de proteção, mas mulheres assassinadas não contavam com medidas protetivas

FOTO: REPRODUÇÃO

## DA REPORTAGEM

Um levantamento da Diretoria de Inteligência da Polícia Civil de Mato Grosso, divulgado nesta semana, apontou um aumento de 10% nos pedidos de medidas protetivas de urgência em 2024, em comparação ao ano anterior.

Apesar da elevação nos pedidos de proteção, os casos de feminicídio também cresceram no estado. Foram registrados 20 assassinatos de mulheres no período, um a mais que no ano anterior, quando 19 feminicídios foram contabilizados.

Nenhuma das vítimas possuía medida protetiva no momento do crime, e apenas quatro delas haviam registrado denúncias antes da violência fatal. Segundo a delegada Mariell Antonini, as medidas protetivas são um mecanismo essencial para a segurança das mulheres em situação de risco, reduzindo as chances de que um caso de violência doméstica evolua para um feminicídio.

"Observamos que as vítimas que possuem medida protetiva dificilmente sofrem feminicídio. Quando a mulher busca essa proteção, ela recebe apoio do

Estado, dificultando a ação do agressor", explicou a delegada.

Ela ainda reforçou que, caso a medida seja descumprida, é fundamental que a vítima procure a delegacia para relatar o ocorrido. Dessa forma, a Justiça pode adotar providências mais rígidas, como a prisão do agressor.

## COMO PEDIR AJUDA?

As mulheres vítimas de violência em Mato Grosso podem buscar atendimento nas Delegacias Especializadas de Defesa da Mulher.

Uma alternativa para pedir ajuda é o aplicativo "SOS Mulher MT", criado para auxiliar vítimas de violência doméstica no estado. Ele conta com o Botão do Pânico, um recurso que permite solicitar socorro imediato caso o agressor descumpra uma medida protetiva. Esse serviço está disponível, até o momento, em Cuiabá, Várzea Grande, Cáceres e Rondonópolis.

Nas demais cidades, o aplicativo oferece funcionalidades como solicitação de medida protetiva online, telefones de emergência, endereços das Delegacias da Mulher, plantão 24h para atendimento, registro de



denúncias de violência doméstica e acesso à Delegacia Virtual para formalizar ocorrências. É fundamental denunciar.

## Casos de feminicídio também cresceram no estado

O canal 180 funciona 24 horas por dia e recebe denúncias de todo o país.

Em situações de emergência, acione a Polícia Militar pelo 190.

## LICENCIAMENTO

# Placas final 1, 2 e 3: pagamento até o próximo dia 31 de março

FOTO: DIVULGAÇÃO



## DA REPORTAGEM

Proprietários de veículos com placas final 1, 2 e 3 devem efetuar o pagamento do Licenciamento 2025 até o dia 31 de março. A taxa pode ser emitida no site do Detran-MT (www.detrans.mt.gov.br), na opção "Consulte Seu Veículo", ou pelo aplicativo MT Cidadão.

Após o pagamento,

o proprietário do veículo deve emitir o Certificado de Registro e Licenciamento de Veículo (CRLV-e) em formato digital (arquivo em PDF), ou imprimir o mesmo em papel comum.

O documento no formato digital ou em papel comum possui o mesmo valor jurídico do antigo "verdinho", pois tem autenticidade e segurança garantidos por meio de

## Taxa para pagamento pode ser emitida pelo site do Detran-MT

QR Code que está ligado à base nacional de dados da Secretaria Nacional de Trânsito (Senatran).

O Detran-MT reforça aos motoristas que, para o veículo estar devidamente licenciado e circular com regularidade, é preciso quitar todos os débitos em aberto atrelados a ele, como o IPVA, Licenciamento, possíveis multas de trânsito, além da regu-

larização de pendências administrativas ou jurídicas, caso o veículo tenha.

O calendário de pagamento do Licenciamento 2025 segue no mês de abril, para a placa final 4; mês de maio para a placa final 5; placa final 6, em junho; final 7, em julho; final 8, em agosto; final 9, em setembro, encerrando em outubro, com a placa final 0.

## SINOP

# Bancário morre em acidente na BR-158 em Ribeirão Cascalheira

## DA REPORTAGEM Só Notícias

O bancário Lincoln Pivato de Araújo, 39 anos, morreu após um acidente na terça (11), na BR-158, em Ribeirão Cascalheira. Ele estava em um VW Polo e se envolveu na colisão com uma carreta. Lincoln era de Sinop.

Ainda há poucas informações sobre as circunstâncias do acidente. A dinâmica passa a ser apurada pelos profissionais da Pe-

ria Oficial e Identificação Técnica (Politec), que estiveram no local, juntamente com a Polícia Rodoviária Federal (PRF).

Uma ambulância também foi enviada para prestar socorro às vítimas. O motorista da carreta teve apenas escoriações e recusou atendimento médico. Com o impacto, a carreta tombou sobre a pista, enquanto o veículo de passeio em que Lincoln estava ficou completamente destruído.

FOTO: DIVULGAÇÃO



VW Polo ficou destruído

## FURTAR CELULAR PODERÁ TER PENA DOBRADA

A proposta tipifica o furto de celular como qualificado e eleva a pena a até 8 anos de reclusão, mais multa



# Obras do novo Hospital Júlio Müller estão 80% concluídas

**RETOMADAS EM 2021.** Investimento é de R\$ 221 milhões em recursos do Governo de Mato Grosso e UFMT

## DA REPORTAGEM

As obras do novo Hospital Universitário Júlio Müller estão 80% concluídas. A licitação para a retomada das obras do novo hospital ocorreu em 2020 e a obra foi retomada pelo Governo do Estado em 2021.

O novo hospital começou a ser construído em 2012, pelo Consórcio Normandia. As obras deveriam ter sido concluídas em 2014, antes da Copa do Mundo, para que a estrutura servisse de apoio médico durante o evento. No entanto, apenas 9% do projeto foi executado, o que levou à rescisão do contrato no final de 2014, ficando paralisada por sete anos.

Após a paralisação, a estrutura ficou abandonada e, em gestões anteriores, chegou a ser condenada devido às condições do terreno, que sofria com alagamentos recorrentes.

Além da drenagem, outros problemas apontados como inviabilizadores das obras eram relacionados ao sistema de captação de água e de esgoto.

A partir de 2019, por determinação do governador Mauro Mendes, a Secretaria de Estado de Infraestrutura e Logística (Sinfra-MT) retomou o projeto e realizou todos os estudos necessários para viabilizar a retomada das obras. Toda a estrutura já construída foi escaneada, para definir se poderia ser aproveitada.

Uma nova licitação foi realizada em 2020, na modalidade de Regime Dife-

renciado de Contratação Integrada (RDCi), no qual a empresa vencedora é responsável pela elaboração dos projetos e pela execução das obras. O Consórcio JL-MBM foi o vencedor do processo e assinou o contrato ainda em 2020. Após elaborar os projetos, as obras retomaram em novembro de 2021.

O secretário de Infraestrutura, Marcelo de Oliveira, destacou o trabalho realizado pelo Governo para que a questão fosse solucionada e as obras retomadas.

“No começo de 2019 esta obra estava parada, com o terreno completamente alagado. Nós buscamos todas as soluções necessárias para resolver os problemas que inviabilizavam a construção. Lançamos uma nova licitação e agora a obra já está 80% executada. A verdade é que a retomada desse hospital é fruto de um trabalho iniciado no começo da atual gestão”, afirmou.

O novo hospital é construído em uma parceria entre a Universidade Federal de Mato Grosso (UFMT) e a Secretaria de Estado de Infraestrutura e Logística (Sinfra-MT), que dividem o investimento de R\$ 221,1 milhões. O projeto prevê a construção de oito blocos, 228 leitos de internação, 68 leitos de repouso, 63 leitos de UTI, além de 12 centros cirúrgicos, 85 consultórios e diversas áreas de suporte, incluindo um banco de sangue e triagem.

O complexo hospitalar está localizado no km 16 da MT-040, entre Cuiabá e San-



FOTO: SECOM-MT

to Antônio de Leverger, e contará com 58,5 mil metros quadrados de área construída em um terreno de 147 hectares, tornando-se o

maior hospital do estado.

A nova unidade será um hospital de referência no estado, tanto no atendimento à população quanto na for-

mação de profissionais de saúde. Com a conclusão da obra prevista para este ano, a Empresa Brasileira de Serviços Hospitalares (EBSERH),

**Hospital Universitário em 2025**

vinculada ao Ministério da Educação do Governo Federal, será responsável por equipar a unidade e por sua administração.

## Um guia completo de Sinop. Tudo o que você procura a um clique!

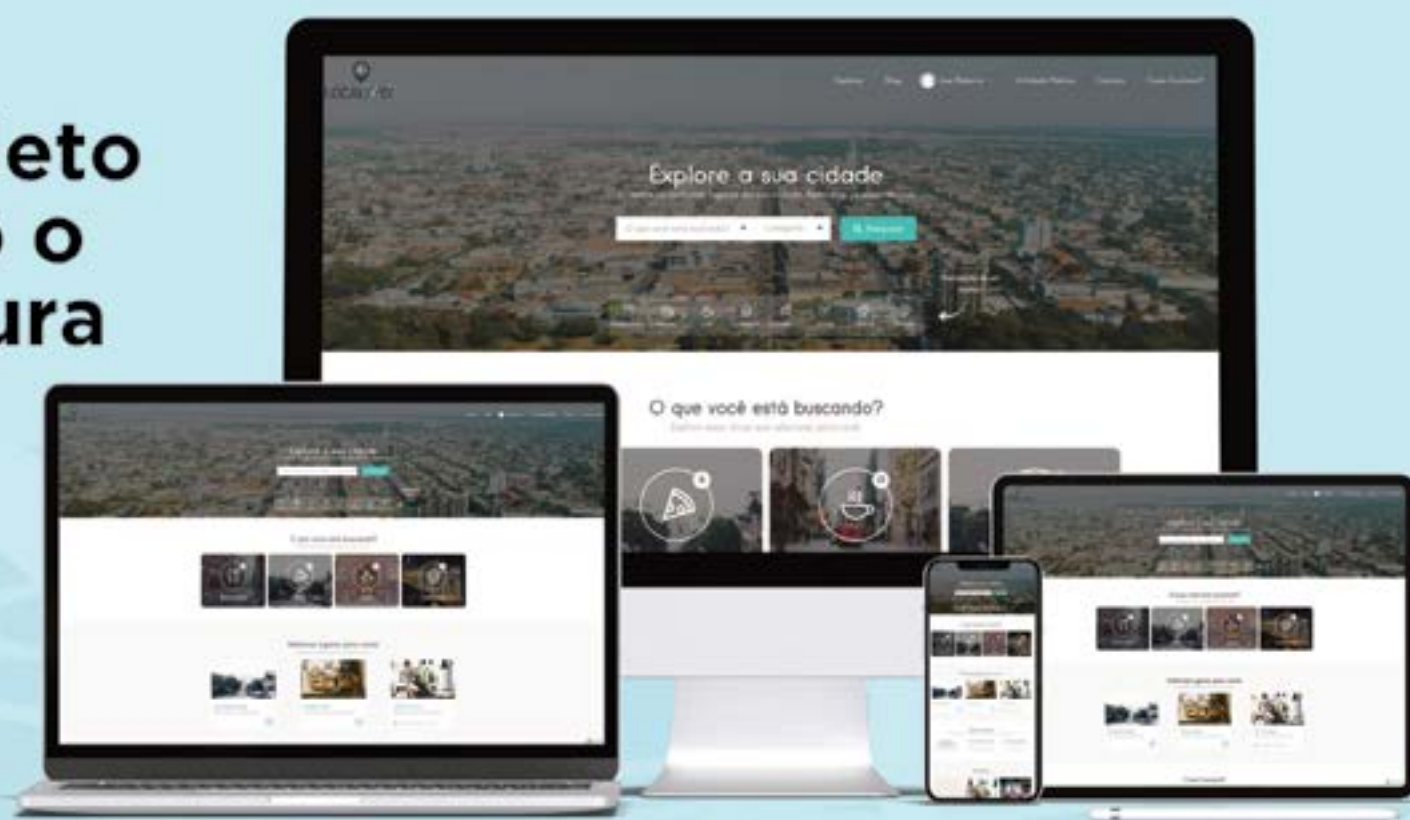

 Lista digital

 Guia Local

 Agenda Cultural

 Lazer e Turismo

 | [www.localizei.com.br](http://www.localizei.com.br)

Aponte a câmera do seu celular e fale conosco agora:



# LOCALIZEI

 localizei\_sinop