SINOP

REMÍDIO PEDE REDUTOR DE VELOCIDADE NA INGÁS/CEDROS

Página - 3

ATÉ 31/05

CAMPANHA LEÃO AMIGO DO IDOSO E DA CRIANÇA

Página - 7

BOTAFOGO

ENTENDA COMO TIME PERDEU A FORÇA DE CAMPEÃO

Página - 6

DIÁRIO DO ESTADO

DIÁRIO DO ESTADO 5 ANOS

26 DE ABRIL

O JORNAL DIÁRIO DO ESTADO DO MATO GROSSO

Manhã | Tarde | Noite

Máx 32 | Mín 23

WEBSITE

Ano VI - Edição 1531 - R$ 3,00 | Informações: **66 3535-1000 | www.diariodoestadomt.com.br | Fundado em 2019**

DIVULGAÇÃO

AULAS COMEÇAM EM 2026

MEC anuncia criação do campus da UFMT em Lucas do Rio Verde

O Ministério da Educação anunciou a instalação do novo campus da Universidade Federal de Mato Grosso em Lucas do Rio Verde. O novo campus deve começar a funcionar em março de 2026. A proposta contempla a oferta de 4 cursos de graduação, com ênfase na área tecnológica: Engenharia de Software, Inteligência Artificial, Psicologia e Letras (português e inglês).

Página -8

JOSÉ ROBERTO GONÇALVES

Soja (saca 60Kg) Venda

Sinop	R$ 110,30
Sorriso	R$ 111,00
Lucas R. Verde	R$ 111,40
Nova Mutum	R$ 112,00
Rondonópolis	R$ 119,20

Fonte: IMEA

Milho (saca 60Kg) Venda

Sinop	R$ 73,90
Sorriso	R$ 73,50
Lucas R. Verde	R$ 73,00
Nova Mutum	R$ 72,85
Rondonópolis	R$ 81,50

Fonte: IMEA

Arroz (saca 60Kg) Venda

Sinop Arroz Sequeiro Cultivar Primavera	R$ 86,00
Sorriso Arroz Sequeiro Cultivar Primavera	R$ 86,00

Fonte: AGROLINK

Algodão

Cuiabá	R$ 134,97
Sorriso	R$ 134,09
Lucas R. Verde	R$ 134,31
Nova Mutum	R$ 134,64
Rondonópolis	R$ 134,51

Fonte: IMEA

Boi Gordo (Compra comercial)

Sinop	R$ 317,62
Nova Mutum	R$ 317,81
Rondonópolis	R$ 319,20

Fonte: IMEA

Índice de preços

Cesta Básica	R$ 853,05

Fonte: IMEA

Cotações

Dólar
- 0,34%
R$ 5,851

Bovespa
+ 1,39%
129.453,91 pts

Euro
- 0,25%
R$ 6,641

Selic (14,25% a.a)

Salário mínimo R$ 1.518,00

ACES: votação do "Destaque Empresarial" segue até dia 30

A Associação Comercial e Empresarial de Sinop está com a votação popular do prêmio "Destaque Empresarial" aberta até a próxima quarta (30). Os consumidores poderão escolher as melhores empresas da cidade em mais de 190 categorias de negócios.

Página - 7

DIVULGAÇÃO

AUDIÊNCIA PÚBLICA

GUARIBA-ROOSEVELT

Moradores do distrito de Guariba, em Colniza, participaram da primeira audiência pública que debateu os impactos da Reserva Extrativista Guariba-Roosevelt. De iniciativa do deputado Gilberto Cattani, o evento foi realizado nesta semana, no espaço LP, no distrito, a pedido de vereadores.

Página - 3

SOJA/DIAMANTINO

Divergências em contratos viram caso de polícia

DIVULGAÇÃO

Boa produção e clima favorável. É assim que a safra 2024/25 foi classificada pelos produtores de soja de Mato Grosso. Apesar disso, os preços achatados e custos elevados continuam "comendo a renda do produtor por uma perna", como eles mesmo dizem, e as divergências na classificação de grãos se tornam outro motivo de apreensão.

Página - 4

Editorial

Anistia é meio errado de rever penas excessivas pelo 8/1

No jogo institucional, um desvio de rota pode dar vazão a uma cascata de anomalias. Observe-se, a propósito, a sequência de desajustes que deságua no projeto de anistiar os condenados pelos ataques contra as sedes dos Poderes federais em 8 de janeiro de 2023.

A sua causa fundamental, a incontinência do então presidente Jair Bolsonaro (PL) nas balizas do Estado de Direito, retroage mais de seis anos. Tratou-se de fato inédito na Nova República, período em que dois governantes foram constitucionalmente depostos sem, no entanto, desafiarem o império da lei.

Falhou o procurador-geral da República, Augusto Aras, ao esquivar-se da responsabilidade de denunciar perante o Supremo Tribunal Federal (STF) as delinquências do chefe do governo. Errou o à época presidente da Câmara, Arthur Lira (PP-AL), ao nem colocar em votação carradas de pedidos de abertura de impeachment.

As Forças Armadas foram lenientes com aglomerações ilegais em frente a quartéis após a derrota eleitoral de Bolsonaro, em outubro de 2022. No 8 de janeiro seguinte, a polícia do Distrito Federal falhou na tarefa simples de evitar que uma pequena multidão de vândalos acessasse os palácios federais.

Desencaminhou-se da conduta ortodoxa o STF, que abriu sem provocação nem sorteio de relator um inquérito atípico em que o tribunal é ao mesmo tempo vítima, investigador e julgador. Ao longo dos anos, atropelou garantias à livre expressão e invadiu competências alheias.

Ao julgar —sob "violenta emoção", segundo o ministro Luiz Fux— os primeiros réus pelos crimes na praça dos Três Poderes, a maioria da corte deixou de lado o rigor na individualização de condutas e, ao fixar as penas, absteve-se de aplicar técnicas que evitam punição redundante para a mesma ação delituosa.

Condenações a até 17 anos de prisão da arraia-miúda do assalto subversivo deram pretexto ao contra-ataque político, e a incapacidade do governo Lula de controlar sua coalizão permitiu que um pedido de tramitação urgente do projeto de anistia, assinado pela maioria dos deputados, chegasse ao presidente da Câmara, Hugo Motta (Republicanos-PB).

Seria um precedente desastroso para o país perdoar as atrocidades cometidas por vândalos que afrontaram a democracia, mesmo sem terem reunido as mínimas condições de realizar o seu desvario autoritário. O Congresso Nacional, um dos alvos das depredações, estimularia a repetição de desatinos similares.

Que o Judiciário, e apenas ele, proceda à sua tarefa precípua de rever os casos de condenados a penas desproporcionais. Em vez de dedicar-se a exculpar criminosos, o Legislativo tem assuntos mais urgentes e próprios a tratar, a começar do Orçamento federal que caminha para o colapso. Tudo de que o país não precisa é acumular mais desvio institucional à série dos últimos anos.

> "Seria um **precedente desastroso** para o país perdoar as atrocidades cometidas por vândalos que afrontaram a democracia, mesmo sem terem reunido as mínimas condições de realizar o seu desvario autoritário"

IMAGEM DO DIA

Crédito: Divulgação

Policiais militares prenderam três homens, com idades entre 24 e 30 anos, por formação de quadrilha e associação para o tráfico de drogas, na quarta (23), em Nova Mutum. Com os suspeitos, foram apreendidos três quilos de substância análoga a maconha e munições de calibre .38. As equipes policiais estavam em patrulhamento urbano e visualizaram um veículo Corolla trafegando em alta velocidade. Diante da suspeita, os militares iniciaram a aproximação para a abordagem, momento em que o carro aumentou a velocidade, desrespeitando as ordens de parada dadas pelos militares. Durante o acompanhamento, os policiais viram que um dos ocupantes do veículo dispensou uma sacola pela janela do carro. Após a perseguição e com cerco policial, o automóvel foi detido com dois homens dentro. Nada de ilícito foi encontrado no carro. Em seguida, uma outra equipe da PM, que recolheu a sacola jogada pela dupla, chegou ao local com o material, constatando ser pacotes contendo três quilos de maconha, além de um celular que estava danificado. Questionado sobre as drogas, os suspeitos afirmaram que o entorpecente pertenceria a uma terceira pessoa, moradora da cidade.

CACHOEIRAS
Cachoeiras se formaram nos paredões do Parque Nacional da Chapada dos Guimarães após as chuvas que atingiram a região nessa semana. O engenheiro ambiental e servidor da Secretaria de Meio Ambiente (Sema) Otávio Rodrigues Mendes registrou o momento raro enquanto passava pelo local. Ele afirmou nunca ter presenciado esse fenômeno e ficou maravilhado com a imagem. "É um momento único! Parecia um sistema de cachoeiras naturais, e não um evento isolado. O cenário cênico formado acaba sendo mais especial porque poucos, infelizmente, tem a oportunidade de presenciar", declarou. Há 1 ano, o fenômeno ocorreu no mesmo local. Cerca de 10 cachoeiras se formaram devido às chuvas. Segundo o geólogo Caiubi Kuhn, essa formação ocorre por causa do volume elevado de chuvas na região, com isso, o solo e a rocha dos paredões não conseguem absorver a água, que escorre pela superfície e, quando chega na região de escarpa, forma as cachoeiras.

LEILÕES
A Secretaria de Estado de Justiça abriu mais um leilão de bens que foram apreendidos em investigações contra o tráfico de drogas em Mato Grosso. São 19 lotes de veículos de passeio, utilitário e uma embarcação, de diversas marcas e modelos. O leilão foi autorizado pelo juízo da 7ª Vara Criminal de Cuiabá, especializada contra o crime organizado. Os lances iniciais variam de R$ 25 mil, de um veículo Gol 1.0, ano 2012/13, vermelho ao mais alto, R$ 90 mil para um Honda HR-V ELX, prata, ano 2018/19, automático. O primeiro leilão será finalizado no dia 5 de maio e o segundo no dia 15. A modalidade é híbrida e ocorre presencialmente online. As regras do certame e habilitação à compra podem ser conferidas no site: https://www.alvaroantonioleiloes.com.br/leilao/detalhe_leilao/144#conteudo. Os veículos leiloados apresentam avarias, falta de peças e outros itens cuja reposição e conserto são de responsabilidade do comprador. A venda pública dos veículos é realizada por uma empresa de leilões e coordenada pela Comissão de Alienação da Sejus.

NOVA PONTE
A nova ponte sobre o Rio Cuiabá, que liga os bairros do Parque Atalaia na capital e Parque do Lago, em Várzea Grande, foi oficialmente inaugurada nesta sexta (25). O evento contou com a participação do governador Mauro Mendes, do secretário Marcelo de Oliveira e demais autoridades. A inauguração será realizada no lado de Várzea Grande, na rotatória ao lado da ponte. Com 392 metros de extensão, a ponte Sarita Baracat será a maior a fazer a ligação entre os dois municípios, beneficiando mais de 100 mil pessoas que vivem no entorno da ponte. Além da ponte, serão inaugurados os acessos, totalizando 3,29 km de asfalto novo, e a iluminação em LED de todo o trecho. O investimento total realizado pelo Governo de Mato Grosso, por meio da Secretaria de Estado de Infraestrutura e Logística (Sinfra), foi de R$ 79,2 milhões.

Coluna Tecnologia

Samsung começa a liberar Android 15 com One UI 7 no Brasil

Nesta sexta (25), a Samsung começou a liberar, no Brasil, a atualização de seus aparelhos mais antigos para o Android 15 com o One UI 7. O sistema traz diversas novidades e atualizações de segurança para os usuários. A atualização leva cerca de cinco a dez minutos e, assim que o smartphone completa a instalação, traz, sobretudo, as principais novidades relacionadas a inteligência artificial (IA) da Samsung, a Galaxy AI.

Há, ainda, um aviso indicando que o novo assistente do sistema operacional é o Gemini, que pode ser acionado ao segurar o botão de liga e desliga do smartphone. Isso pode ser modificado nas configurações.

A atualização começou a ser liberada em outros mercados na terça (22) após a Samsung ter precisado adiá-la em alguns dias por falhas. O sistema apareceu primeiro na linha S25, recém-lançada pela sul-coreana.

Caso seu aparelho não acuse a atualização imediatamente, você pode fazer isso manualmente. Siga os passos a seguir: abra o menu de aplicativos; acesse o menu "Configurações" (ícone de engrenagem)); deslize até o fim da tela e clique em "Atualização de Software"; por fim, clique em "Baixar e instalar". O sistema verificará se há atualizações. Caso haja, a tela destacada acima aparecerá.

A Now Bar é um novo widget na tela de bloqueio dos dispositivos da Samsung. Através dela, os usuários recebem informações sobre atividades ao vivo e aplicativos sem ter que abrir a central de notificações ou desbloquear o celular. A nova área também mostra informações do Now Brief.

Operado com IA, o Now Brief reúne informações essenciais para o dia a dia do usuário, com base no calendário, app de mapas e afins.

Assim, é possível visualizar um grande resumo do cotidiano em uma única tela sem ter que abrir aplicativo por aplicativo para ter acesso a esses detalhes.

A One UI 7 se tornou mais integrada com o Gemini. Além do suporte aos comandos para executar ações do celular, usuários do Galaxy S25 e anteriores conseguem alterar as configurações do botão lateral para abrir a IA do Google em vez da Bixby.

O assistente de escrita é um recurso que ajuda a resumir e formatar textos. Dessa forma, os usuários contam com apoio de inteligência artificial ao escrever mensagens, e-mails e até mesmo documentos.

O eliminador de ruídos é uma ferramenta que retira sons incômodos de vídeos durante a edição. Assim, ao filmar uma entrevista na rua, por exemplo, os usuários podem remover o barulho do vento e dos carros diretamente pelo celular.

A pesquisa em linguagem natural é uma atualização no app de configurações que ajuda a fazer os ajustes com facilidade. Dessa forma, você pode dizer "meus olhos estão cansados" e o sistema vai sugerir as opções para alterar o brilho, por exemplo.

A One UI 7, com auxílio do Galaxy AI, também é capaz de fazer recomendações intuitivas baseadas no contexto das ações do usuário. Em um exemplo, a Samsung explicou que o usuário pode acessar o painel lateral Edge ao assistir um vídeo e, ao clicar em "Seleção IA", salvar o clipe como um GIF.

O desenho inteligente é um recurso de IA do One UI 7 que ajuda a dar "vida às ideias" ao combinar comandos de texto, imagem e até mesmo rabiscos. O recurso busca auxiliar o usuário durante edições de conteúdos e em demais tarefas criativas.

Quais aparelhos receberão o Android 15 com o One UI 7?

Nem todos os dispositivos Galaxy vão receber a atualização da One UI 7. A Samsung geralmente prioriza os modelos mais recentes e os carros-chefe.

Check-up cardiológico

RENATA TEIXEIRA

Fazer um check-up cardiológico regular é fundamental para **cuidar da saúde do coração** *e prevenir doenças graves*

As doenças cardiovasculares continuam sendo uma das principais causas de morte no mundo. Muitas vezes, elas se desenvolvem de forma silenciosa, sem apresentar sintomas até que já estejam em estágio avançado. Por isso, apostar na prevenção é essencial — e o check-up cardiológico é uma das ferramentas mais eficazes para isso.

Mesmo quem se sente saudável pode estar desenvolvendo uma doença cardiovascular sem saber. Alguns fatores de risco, como hipertensão, colesterol elevado e diabetes, podem estar presentes por anos antes de manifestarem sintomas. O check-up permite detectar esses riscos precocemente e agir a tempo de evitar complicações.

Fazer um check-up cardiológico regular é fundamental para cuidar da saúde do coração e prevenir doenças graves. De acordo com as principais sociedades médicas, como a American Heart Association (AHA) e a European Society of Cardiology (ESC), identificar fatores de risco como pressão alta, colesterol elevado, diabetes e histórico familiar pode ajudar a evitar problemas como infarto e AVC. Com exames simples e uma conversa com o médico, é possível calcular o risco cardiovascular e tomar medidas eficazes, como mudanças na alimentação, prática de exercícios e, quando necessário, uso de medicamentos.

Além disso, o check-up é ainda mais importante para pessoas acima de 40 anos, atletas ou quem tem histórico de doenças cardíacas na família. Algumas avaliações, como o eletrocardiograma, o ecocardiograma e o teste de esforço, ajudam a detectar alterações silenciosas no coração antes que causem sintomas. O mais importante é lembrar que cuidar do coração hoje pode evitar complicações no futuro — e isso começa com um simples check-up.

Outro aspecto fundamental abordado nas diretrizes atuais é a prática regular de atividade física. Um estudo publicado no Journal of the American Heart Association com mais de 93 mil adultos mostrou que mesmo aqueles que concentram seus exercícios em apenas 1 ou 2 dias por semana — os chamados "weekend warriors" — podem ter benefícios significativos. A prática de pelo menos 150 minutos de exercício por semana está associada a uma redução de 32% na mortalidade por todas as causas, 31% na mortalidade cardiovascular e 21% na mortalidade por câncer.

Esses dados mostram que algum exercício é sempre melhor do que nenhum. Além disso, o exercício físico traz benefícios que vão muito além do coração, como a redução da incidência de câncer, depressão e diabetes, além de contribuir para o aumento da longevidade. Mesmo pequenas mudanças, como caminhar mais durante o dia, já fazem diferença: apenas 1.000 passos extras por dia estão associados à redução da mortalidade. No entanto, para garantir que a atividade física seja segura e adequada ao perfil de cada pessoa, é fundamental passar por uma avaliação médica — especialmente para quem está sedentário ou tem mais de 35 anos.

Portanto, o check-up cardiológico não é apenas um exame de rotina: é uma oportunidade de promover mudanças concretas no estilo de vida, com segurança e orientação profissional. Ele ajuda a entender quais cuidados são necessários para manter o coração saudável e permite personalizar estratégias de prevenção. Quando associado à prática regular de exercícios, alimentação equilibrada e abandono de hábitos prejudiciais como o tabagismo, o check-up se transforma em uma poderosa ferramenta para viver mais e melhor.

DRA. RENATA TEIXEIRA É CARDIOLOGISTA, ESPECIALISTA EM CARDIOLOGIA E ECOCARDIOGRAFIA PELA SOCIEDADE BRASILEIRA DE CARDIOLOGIA

EXPEDIENTE
DIÁRIO DO ESTADO
O JORNAL DIÁRIO DO ESTADO DE MATO GROSSO
DIARIO DO ESTADO MT GRAFICA E EDITORA LTDA
CNPJ: 22.770.157/0001-39

Diário do Estado de Mato Grosso
SINOP
Rua dos Angelins, 10 Sala 02 – Jardim das Oliveiras – Sinop-MT
CEP 78552-442 Caixa Postal 180
CUIABÁ
Rua dos Angelins, 10 Sala 02 – Jardim das Oliveiras – Sinop-MT
CEP 78552-442 Caixa Postal 180

Diretor-Geral
Carlos Oliveira
Diretor de Redação
José Roberto Gonçalves
Editor de Política
Clemerson Mendes
Diagramação e Artes
Thiago Slovinski

E-mails
atendimento@diariodoestadomt.com.br
comercial@diariodoestadomt.com.br
redacao@diariodoestadomt.com.br
Fone: 66 3535-1000
OS ARTIGOS DE OPINIÃO ASSINADOS POR COLABORADORES SÃO DE RESPONSABILIDADE EXCLUSIVA DE SEUS AUTORES.

ASSINATURAS
Sinop - R$ 600,00 anual
Outras cidades - R$ 800,00 anual
www.diariodoestadomt.com.br

Audiência pública discute situação da Reserva Extrativista Guariba-Roosevelt

COLNIZA. Gilberto Cattani vai propor que a Assembleia crie uma comissão especial para acompanhar a situação

FOTO: RAPHAEL COENGA

Audiência realizada nesta semana

DA REPORTAGEM

Moradores do distrito de Guariba, em Colniza, participaram da primeira audiência pública que debateu os impactos da Reserva Extrativista Guariba-Roosevelt. De iniciativa do deputado Gilberto Cattani (PL), o evento foi realizado nesta semana, no espaço LP, no distrito, a pedido dos vereadores Wesley Nunes Mendes, o Barbicha, e Jonas de Oliveira Miranda, ambos do PL, e contou com as presenças de moradores e do prefeito de Colniza, Milton de Souza Amorim (União).

Com as informações colhidas na audiência, o deputado vai propor, na Assembleia Legislativa, a criação de uma comissão especial para acompanhar a situação, além de mobilizar a bancada federal para debater o Código Ambiental.

"Todas essas coisas acontecem devido ao rigor do nosso Código Ambiental e nós entendemos que realmente ele é muito rigoroso. Veja o tamanho do Brasil e também as diferenças que temos em todo o nosso país e não pode aplicar o mesmo código numa região como essa e numa região do Nordeste ou do Sul, então nós vamos buscar a nossa bancada federal para levar um projeto que possa aliviar um pouco o produtor na questão ambiental", argumentou Cattani.

Criada pelo Decreto estadual nº 952/96, posteriormente ampliado pela Lei nº 8.680/07 e alvo de sucessivas disputas judiciais, a reserva tem impactado diretamente os produtores rurais e moradores locais, limitando a regularização fundiária e impondo restrições à posse e ao uso da terra, causando insegurança jurídica às famílias que vivem e produzem no local há décadas.

"Temos um problema crônico no nosso estado, que é a decretação de reservas ambientais sem o devido processo legal, digamos assim, porque se faz um decreto, se cria uma unidade de conservação, sem olhar quem já está ali naquela área, quem já tem a posse legal daquela área e depois se embarga essas pessoas para retirá-las da propriedade que legitimamente é delas antes de existir a reserva. Então, nós temos que verificar essas situações e hoje aqui viemos ouvir a população local para entender o que está acontecendo. Viemos aqui garantir que vamos lutar com todas as forças possíveis", alertou Cattani.

O deputado Silvano Amaral (MDB) falou sobre a necessidade de ouvir o clamor dos moradores afetados pela expansão da reserva e apoiou o debate na esfera federal. "Vamos levar mais essa reclamação do nosso povo aqui para o governo federal. Temos que continuar lutando".

Bruno Barros Pereira, promotor de Justiça da Comarca de Colniza, destacou a importância do debate ampliado com a população. "Esse problema macro vai ter que ser resolvido no que a gente chama de processo estrutural. As soluções têm que ser contínuas e progressivas", disse o promotor.

ENTENDA O CASO

Com aproximadamente 26 mil habitantes, Colniza está distante de Cuiabá 1.057 km. O Decreto 952/96 criou a Reserva Extrativista Guariba-Roosevelt, com 57,6 mil hectares. A Lei nº 8.680/07 ampliou a área para 138 mil hectares.

Em 2015, numa decisão que foi revogada posteriormente pelo estado, a área foi reduzida para o limite original pela Lei 10.261/2015. Em abril do mesmo ano, o governo do estado voltou atrás na decisão e ampliou a área por meio de um decreto.

A criação da reserva extrativista estadual ainda não garantiu regularização fundiária da área protegida. Os fazendeiros que têm terras na região estão com as propriedades interditadas e aguardam indenização. Quando a área foi criada constavam registros e processos de títulos definitivos em favor de 37 proprietários, entre pessoas físicas e jurídicas.

Mas quando a área voltou a fazer parte da Resex (com a revogação da lei anterior), as pessoas perderam a segurança jurídica e podem ser despejadas, apesar de terem recebido títulos antes. Com isso, o Ministério Público Federal (MPF) entrou com uma ação contra o estado, acusando-o de titular áreas dentro de unidade de conservação. Um acordo judicial foi feito, dando dois anos para o estado resolver a situação, identificando quem tem documentos e indenizar ou retirar os ocupantes.

RELATAM PREJUÍZOS

Municípios pedem apoio da AL após extinção do Fethab Diesel

FOTO: LUIZ ALVES/ALMT

Deputados receberam presidente da AMM e prefeitos

DA REPORTAGEM

Deputados estaduais receberam o presidente da Associação Mato-Grossense dos Municípios (AMM), Leonardo Bortolin, e prefeitos, durante reunião do Colégio de Líderes, realizada na terça (22), na Assembleia Legislativa.

Bortolin apresentou a atualização dos cálculos do Fundo Estadual de Transporte e Habitação (Fethab) e relatou os prejuízos causados aos municípios após a mudança no modelo de distribuição dos recursos. Segundo ele, 100 dos 142 municípios do estado registraram perdas significativas na receita, em comparação ao mesmo período do ano anterior.

Criado em 2015, o Fethab Diesel era destinado à manutenção de estradas municipais, no entanto foi considerado inconstitucional pelo Tribunal de Justiça de Mato Grosso (TJMT). Um acordo construído com apoio da Assembleia Legislativa permitiu que os municípios continuassem recebendo os recursos do fundo até dezembro de 2024, mesmo após a decisão judicial.

"A partir deste ano, iniciou-se uma nova forma de recomposição, por meio do modelo 'fundo a fundo', com base em leis municipais que criaram o Fundo do Transporte. A ideia era garantir uma contrapartida em relação ao valor do ano anterior, que foi em torno de R$ 350 milhões, um recurso essencial para a manutenção de estradas, pontes e abastecimento, especialmente nos municípios menores. Ao estratificarmos os números de janeiro, verificamos que 100 municípios tiveram perdas, que somam aproximadamente R$ 3,5 milhões", relatou Bortolin.

Conforme o presidente da instituição, embora represente uma fração do orçamento estadual, o valor tem grande impacto para os pequenos municípios. "Para municípios como Araguainha, São José do Povo e Luciara, municípios pobres do estado, perder R$ 20 mil, R$ 40 mil ou R$ 50 mil por mês tem feito muita diferença. Por isso, saímos daqui muito esperançosos, com o apoio amplo da Assembleia, do presidente Max Russi, da deputada Janaina Riva, do deputado Dilmar Dal Bosco e dos demais parlamentares", declarou.

FEDERAÇÃO

União e PP fecham acordo; Mendes vai comandar bloco em Mato Grosso

DA REPORTAGEM

O União Brasil e o Progressistas firmaram acordo para formar uma federação partidária. Em Mato Grosso, o bloco será comandado pelo governador Mauro Mendes (União). As informações foram repassadas por uma das maiores lideranças do PP em Mato Grosso, o ex-senador Cidinho Santos.

O acordo foi fechado após meses de negociações e um mês após o Diretório Nacional do PP se reunir em Brasília e aprovar a continuidade das negociações para formar uma federação partidária com o União Brasil.

Com o bloco partidário formado, ficou definido que o comando das federações regionais ficará com a sigla que tem maior número de parlamentares eleitos no Estado.

Em Mato Grosso, o comando ficará com o União Brasil, que hoje é presidido pelo governador Mauro Mendes.

Deste modo, caberá a Mendes dar as cartas e formar as chapas para deputados federal, estadual, e articular as candidaturas e apoios para o Governo do Estado e Senado para a eleição do ano que vem. Atualmente, Mendes é tratado como pré-candidato ao Senado.

A oficialização da federação de centro-direita, que chamara União Progressista, será realizada em um evento na tarde da próxima terça-feira (28), em Brasília.

FOTO: DIVULGAÇÃO

Anúncio oficial da aliança vai ocorrer na próxima terça

SINOP

Remídio cobra redutor de velocidade na Avenida dos Ingás/Rua dos Cedros

FOTO: DIVULGAÇÃO

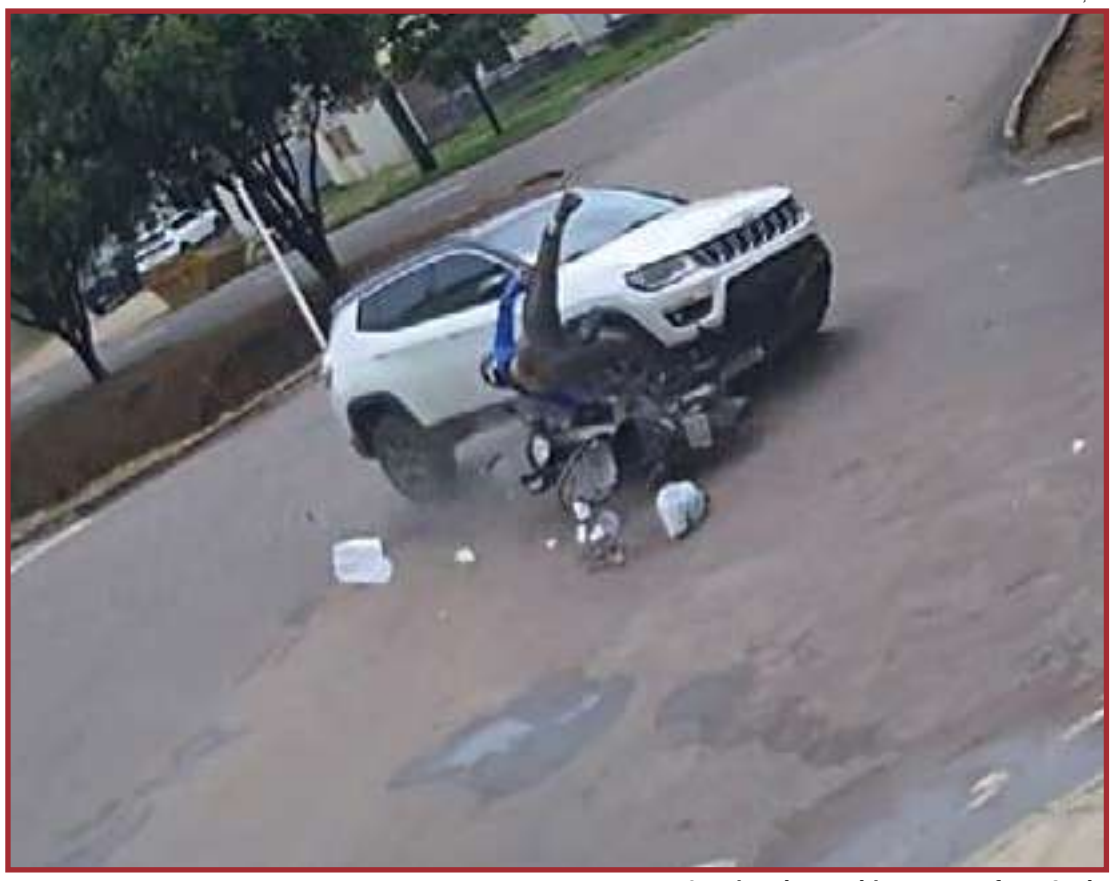

Local registra acidentes com frequência

DA REPORTAGEM

Preocupado com a segurança viária, o vereador Remídio Kuntz solicitou ao Executivo a construção de um quebra-molas na Avenida dos Ingás, próximo ao cruzamento com a Rua dos Cedros, entre os bairros Jardim Maringá II e Jardim Paraíso.

A proposta foi aprovada durante a 11ª Sessão Ordinária da Câmara, realizada na terça (22), no Plenário Jorge Abreu.

Segundo o presidente da Casa, o fluxo intenso de veículos na via justifica a necessidade de intervenção para reduzir a velocidade e prevenir acidentes, principalmente em trechos com presença de pedestres.

A indicação foi encaminhada à Secretaria de Obras e Serviços Urbanos para avaliação técnica e providências.

AGRICULTURA

Cotação do dia: 11/04/2025

SOJA	Primavera do Leste	R$/sc 117,60
MILHO	Alta Floresta	R$/sc 72,00
ALGODÃO	Rondonópolis	R$/@ 134,51

FONTE: IMEA

PECUÁRIA

Cotação do dia: 11/04/2025

BOI	Araguaiana	R$/@ 320,00
VACA	Miranol D'Oeste	R$/@ 205,67
LEITE	Norte	R$/l 2,57

FONTE: IMEA

CONJUNTURA ECONÔMICA

Cotação do dia: 07/04/2025

Cesta Básica	Cuiabá	R$ 653,00
VBP MT	Mato Grosso	R$ bi 199,79
Emp. Agro	Mato Grosso	791.748

FONTE: IMEA

Dólar Comercial	Dólar PTAX	Dólar Turismo	Euro Comercial	Euro x Dólar
5,8512 -0,34%	5,8425 -0,53%	6,0824 -0,37%	6,6412 -0,25%	1,1358 +0,31%

Mega-Sena Concurso 2852 (12/04/25)

06 22 24 49 53 56

Acumulada: R$ 45.000.000,00

Quina Concurso 6705 (12/04/25)

19 27 34 50 72

Acumulada: R$ 600.000,00

Bolsa de Valores | BVSP Bovespa IND

Pontos	Volume	Máxima (Dia)	Mínima (Dia)	Variação
129.453,91	16,84 bi	129.955,35	127.682,58	+ 1,39 %

Divergências em contratos de soja viram caso de polícia

DIAMANTINO. Produtores chegaram a registrar boletim de ocorrência diante das inconformidades na classificação de grãos

FOTO: DIVULGAÇÃO

Divergências na classificação de grãos se tornam outro motivo de apreensão

DA REPORTAGEM

Boa produção e clima favorável. É assim que a safra 2024/25 foi classificada pelos produtores de soja de Mato Grosso. Apesar disso, os preços achatados e custos elevados continuam "comendo a renda do produtor por uma perna", como eles mesmo dizem, e as divergências na classificação de grãos se tornam outro motivo de apreensão.

Em Diamantino produtores chegaram a registrar boletim de ocorrência diante das divergências na classificação de grãos. Conforme o presidente do Sindicato Rural de Diamantino, Altemar Kroling, a safra produziu bem mas teve preços achatados. "Tudo teve um custo elevado, principalmente, o óleo diesel que vem comendo a renda do produtor por uma perna".

De acordo com o Sindicato Rural, Diamantino cultivou nesta safra 420 mil hectares de soja. "A mão de obra, a prestação de serviço, quem é arrendatário sente mais na pele, tem muitos arrendamentos vencendo aí, e estão sendo reajustados, o produtor não está conseguindo fazer um planejamento da safra futura", afirma Kroling.

As divergências na classificação de grãos é outro motivo de apreensão no município. Teve agricultor que fez boletim de ocorrência contra empresa receptora de grãos por causa de descontos considerados abusivos na hora da entrega da produção.

O Rogério Kroling, que também é agricultor na região, fez um contato de 41 mil sacos de vendas. "Um barter que foi feito com uma empresa e essa empresa fez a venda para uma multinacional, a multinacional ela terceiriza para uma empresa classificadora, onde manda um classificador na fazenda para fazer essa averiguação do produto. Virou um caso de polícia porque cada um tem que defender os seus direitos dentro da norma da lei", conta Rogério. Na safra 2024/25 o agricultor cultivou 4,1 mil hectares de soja na região de Diamantino.

"Tivemos a infelicidade de uma péssima classificação com impureza, com carrapicho e com inseto. Chamei o classificador da Aprosoja-MT onde foram feitas as análises e constatou que não tinha nada de anormal, tudo dentro da legalidade. Nós temos o laudo onde que a originadora fez através da sua terceirizada e o laudo do classificador da Aprosoja-MT, inclusive foi pedido que a multinacional acompanhasse fazer esses laudos e não apareceu", explica.

Indignado com o resultado da classificação, o agricultor decidiu não entregar a carga contida em oito caminhões e procurou outra empresa receptora de grãos do município para negociar o produto.

"Acho que como parceiros comerciais entre produto e a multinacional o produtor deveria ser muito mais bem atendido, a empresa vai receber o produto dentro da qualidade específica", pontua Kroling.

Alter explica a apreensão em momentos como este uma vez que mais de 40% da soja, ainda precisa ser comercializada e 60% para ser retirada dos armazéns. "A própria trading também poderia ter um classificador na região também credenciado do MAPA para não haver essas divergências e finalizar essas discussões e embates nas classificações".

Delegado da Aprosoja Mato Grosso, Flávio Kroling, afirma que a primeira preocupação é colher e pagar as contas. Para ele, diante de tantos problemas para produzir, é injusto quando tudo está certo, ainda apresentar problemas na comercialização.

"Nós não vamos tolerar episódios como esse, essa é uma ferramenta indispensável que está à disposição de todo produtor aqui no estado de Mato Grosso", finaliza.

ÚNICO EM SEU SEGMENTO

Trator MT4 70 da LS Tractor mostrará sua versatilidade na Agrishow

ASSESSORIA DE IMPRENSA

A Agrishow 2025, que acontecerá de 28 de abril e 2 de maio, em Ribeirão Preto/SP, se aproxima, e essa 30ª edição promete ser uma das mais tecnológicas dos últimos tempos.

Com o tema "O Futuro do Agro de A a Z", a feira conhecida como vitrine de inovações apresentará tudo de mais moderno que chegará ao mercado.

Entre os destaques estará o MT4 70, o único trator verdadeiramente utilitário do segmento, de fabricação nacional, projetado pela LS Tractor, uma empresa sul-coreana com coração brasileiro, para atender a todos os desafios no campo em pequenas, médias e grandes propriedades.

Inovador e versátil, o MT4 70 é o mais recente projeto, e chega para atender as mais diversas necessidades da agricultura brasileira e produtores rurais de todos os portes, com ênfase para a cafeicultura, fruticultura, horticultura, fumicultura, além de pecuária leiteira entre outras tantas atividades em uma fazenda. O lançamento também se mostra eficiente para o manejo diário nas grandes propriedades, se destaca pela agilidade operacional principalmente para aquelas atividades que exigem manobras constantes e repetitivas.

De acordo com Felippe Vieira, diretor comercial da LS Tractor, o lançamento está pronto para atender as mais variadas necessidades com um baixíssimo nível de consumo de combustível. "Essa é a oportunidade para o agricultor trocar um equipamento antigo, por um novo com muita tecnologia, e que vai proporcionar uma melhor eficiência operacional, redução dos custos e para o operador muito mais conforto, gerado pela ergonomia funcional deste novo trator", detalhou.

FOTO: DIVULGAÇÃO

Trator foi projetado pensando nas necessidades das pequenas propriedades

Considerado o SUV de tratores, o MT4 70 é o único em sua categoria, conta com o motor LS Diesel de quatro cilindros e potência de 62 cv com torque elevado. A novidade diferencia-se ainda por uma transmissão LS de 32 marchas a frente e 16 á Ré com super redutor integrado, projetada para oferecer a máxima eficiência operacional, um eixo dianteiro HD, proporciona maior capacidade de carga e estabilidade no trabalho, um sistema hidráulico com capacidade de levante 1.655 kg e controle remoto com vazão variável e ajuste de 0 à 35l/m, em uma das válvulas.

NESTE ANO

MT exporta 145 milhões de quilos de carne bovina no 1º trimestre

DA REPORTAGEM

Mato Grosso exportou 145 milhões de quilos de carne bovina e derivados no primeiro trimestre de 2025. O volume comercializado gerou uma receita de US$ 663,6 milhões – equivalente a R$ 3,8 bilhões. O levantamento realizado pela Associação Brasileira de Frigoríficos (Abafrigo) aponta um crescimento de 17% em comparação com o mesmo período do ano passado.

A nível Brasil, as exportações de carne bovina totalizaram 74,1 mil toneladas. Aumento de 11% em relação ao primeiro trimestre de 2024. Além do crescimento em volume, houve valorização dos produtos brasileiros, com o preço médio subindo de US$ 4.033 para US$ 4.399 por tonelada.

O diretor de projetos do Instituto Mato-grossense da Carne (Imac), Bruno de Jesus Andrade, explica que a China ainda se mantém como maior comprador de carne bovina brasileira. "Eles movimentam R$ 7,9 bilhões e representam 41,3% das exportações de produtos cárneos do país. Esse cenário é extremamente positivo para o setor, com ótimas perspectivas para 2025", afirma.

Outro mercado estratégico, que tende a continuar crescendo mesmo diante de novas tarifas, é os Estados Unidos. O país aumentou suas compras em 46,7% no primeiro trimestre, passando de 112,2 mil toneladas em 2024 para 164,6 mil toneladas em 2025. A receita também cresceu significativamente, saltando de US$ 330,2 milhões para US$ 557,1 milhões — uma valorização de 68,7%.

"Temos expectativas muito positivas para o mercado americano, mesmo diante da nova conjuntura global com o 'tarifaço'. Mas não podemos deixar de destacar países como Chile e Argélia, que ocupam a terceira e quarta posições entre os principais destinos da carne bovina brasileira", avalia Andrade.

FOTO: DIVULGAÇÃO

A nível Brasil, as exportações totalizaram 74,1 mil toneladas

PROPAGANDA ENGANOSA

Procon multa Nestlé em R$ 13 mi

DA REPORTAGEM
Agência Brasil

O Procon-SP autuou a empresa Nestlé por publicidade enganosa. A multa é de R$ 13 milhões, calculada com base no artigo 56 do Código de Defesa do Consumidor. A empresa de alimentos pode recorrer da decisão. De acordo com o Procon, a empresa disponibilizou no mercado produtos que "não possuíam ingredientes anunciados na embalagem, caracterizando infração ao Código de Defesa do Consumidor".

A publicidade supostamente enganosa, de acordo com a entidade de defesa do consumidor, estaria nos rótulos dos produtos Biscoito Nesfit Aveia e Mel e Biscoito Nesfit Leite e Mel, Nesfit Cookie Cacau, Aveia e Mel.

Também foi analisado o produto Mistura de Creme de Leite, cuja composição é Mistura de UHT de Creme de Leite e Soro de leite, e faz parte do pacote de autuações feitas pelo Procon-SP. Para a entidade, "o consumidor foi claramente induzido a erro quanto às características e à composição dos referidos produtos".

Em nota, a Nestlé afirmou que cumpre as legislações vigentes, incluindo as normas relacionadas à rotulagem e comunicação de seus produtos. "Em relação aos itens mencionados, cabe destacar que os biscoitos "Nesfit Aveia e Mel", "Nesfit Leite e Mel" e "Nesfit Cookie Cacau, Aveia e Mel" não fazem mais parte do portfólio da empresa, tendo sido descontinuados em 2022. O mesmo ocorre com a "Mistura de Creme de Leite", que não é comercializada pela companhia desde 2023".

FOTO: DIVULGAÇÃO

Empresa diz que não vende mais os produtos em questão

A empresa disse ainda que vai apresentar defesa às autoridades "reforçando seu compromisso com a ética e a transparência na publicidade de seus produtos, bem como sua atuação em conformidade com os princípios do Código de Defesa do Consumidor".

PREFEITURA MUNICIPAL DE NOVO MUNDO - MT

CNPJ: 01.614.517/0001-33

AVISO DE RESULTADO
PROCESSO ADM: Nº 011/2025
PREGÃO ELETRÔNICO Nº 004/2025

OBJETO: REGISTRO DE PREÇO PARA FUTURA E EVENTUAL AQUISIÇÃO DE RAÇÃO PARA PEIXE DO LAGO MUNICIPAL DE NOVO MUNDO-MT.

LICITAÇÃO FRACASSADA

NOVO MUNDO - MT, 25 de abril de 2025

Rose Marlei Blotz
Agente de Contratação

Rua Nunes Freire, Nº 12 – Alto da Bela Vista – Fone: (66) 3539-6003
CEP:78.528-000 - Novo Mundo -MT

P. M. N. M.
Fls
Rub.

PREFEITURA MUNICIPAL DE NOVO MUNDO - MT

CNPJ: 01.614.517/0001-33

PROCESSO LICITATÓRIO Nº 016/2025
AVISO DE ADESÃO A ATA Nº 004/2025

O Município de Novo Mundo-MT, torna público para conhecimento de todos que Aderiu a Ata a Registro de Preçosº 122/2024, proveniente do Pregão Presencial nº 043/2024, referente ao Processo 141/2024, firmado entre a PREFEITURA MUNICIPAL DE TERRA NOVA DO NORTE-MT e a EMPRESA IDEAL AGÊNCIA DE PUBLICIDADES LTDA no valor R$ 290.125,00 (Duzentos e noventa mil cento e cinte e cinco reais), tendo como objeto**: CONTRATAR EMPRESA FUTURA E EVENTUAL PRESTAÇÃO DE SERVIÇOS DE PUBLICIDADE E PUBLICAÇÃO OFICIAL EM ATENDIMENTO A PREFEITURA MUNICIPAL DE NOVO MUNDO – MT**.

Novo Mundo – MT, 25 de abril de 2025

.

Rose Marlei Blotz
Agente de Contratação

Rua Nunes Freire, Nº 12 – Alto da Bela Vista – Fone : (66) 3539-6244
CEP:78.528-000 - Novo Mundo -MT

PREFEITURA MUNICIPAL DE GENERAL CARNEIRO-MT
AVISO DE LICITAÇÃO PREGÃO ELETRÔNICO N.º 005/2025

Tipo: Menor Preço Por Item.A Prefeitura Municipal De General Carneiro-Mt, Através De Seu Pregoeiro, Torna Público, Para Conhecimento Dos Interessados, Que Encontra-Se Aberta Licitação Na Modalidade Pregão Eletrônico Srp, Que Será Realizada No Dia 09/05/2025, Às 08:00 Horas, (Horário De Brasília) No Portal Www.Bll.Org.Br, Conforme Especificado No Edital De Licitação Pregão Eletrônico Srp Nº 005/2025. Informamos Que O Edital Se Encontra-Se Disponível Nos Sites Www.Bll.Org.Br E Cplgeneralcarneiro@Gmail.Com. Maiores Informações Pelo Telefone (66) 3416-1215.Objeto Da Licitação: Registro De Preços Para Futura Aquisição De Materiais De Construçao Para Finalização Da Construção De 44 (Quarenta E Quatro) Casas Habitacionais No Município De General Carneiro/Mt, Conforme Proposta De Convênio N° 2057/2023, Entre A Prefeitura Municipal E A Secretaria De Estado De Infraestrutura E Logistica – Sinfraentrega Das Propostas: A Partir De 25/04/2025 No Portal: Www.Bll.Org.Br. General Carneiro – Mt, 24 De Abril De 2025.

MARCIEL RODRIGUES MAGALHÃES
Pregoeiro Oficial

ESTADO DE MATO GROSSO
PREFEITURA MUNICIPAL DE CAMPO NOVO DO PARECIS
RETIFICAÇÃO DE EDITAL
PREGÃO ELETRÔNICO RP N° 009/2025

O Município de Campo Novo do Parecis por meio do seu Agente de contratação torna público aos interessados a RETIFICAÇÃO do ANEXO I do EDITAL de Pregão Eletrônico nº 009/2025, que tem por objeto o REGISTRO DE PREÇOS para futura e eventual contratação de empresa especializada na prestação de serviços de confecção de impressos gráficos e comunicação visual. Prorroga sua abertura para o dia 13 de maio de 2025 às 09h05min. (horário de Brasília - DF). As demais disposições ficam sem alterações.

Campo Novo do Parecis 25 de abril de 2025.

Tarcísio Nascimento da Silva
Agente de Contratação

Prefeitura Municipal de Nova Xavantina – MT
AVISO DE HOMOLOGAÇÃO DO CREDENCIAMENTO Nº 002/2.025
CHAMAMENTO PÚBLICO 003/2.025 - INEXIGIBILIDADE Nº 004/2.025

A Prefeitura Municipal de Nova Xavantina – MT, através da Comissão Permanente de Licitação, leva ao conhecimento dos interessados que homologa parcialmente o processo licitatório levado a efeito através do edital de Credenciamento nº 002/2.025 destinado a CHAMAMENTO PÚBLICO NA FORMA DE CREDENCIAMENTO PARA CONTRATAÇÃO DE PESSOA JURÍDICA ESPECIALIZADA PARA PRESTAÇÃO DE SERVIÇOS DE ENGENHARIA CIVIL PARA ESTRUTURAS, TOPOGRAFIA, MECÂNICA DE MÁQUINAS LEVES E PESADAS E SERVIÇOS DE SOLDAS EM METAL PARA ATENDER AS DEMANDAS DAS SECRETARIAS MUNICIPAIS DE INFRAESTRUTURA E DE CIDADE DO MUNICÍPIO DE NOVA XAVANTINA/MT, bem como, o julgamento efetuado pela Comissão de Licitação, adjudicando o objeto licitado as instituições classificadas, qual seja: YURI FELIPE YAMADA ZANCHIN inscrita no CNPJ nº 52.506.480/0001-60, com o valor global de R$ 229.600,00 (duzentos e vinte e nove mil e seiscentos reis), WAGNER FRANCISCO CAETANO, inscrito no CNPJ nº49.907.914/0001-20, com o valor global de R$ 253.084,00 (duzentos e cinquenta e três mil e oitenta e quatro reais), GABRIEL DIAS RODRIGUES 31790640130, inscrito no CNPJ nº 34.381.305/0001-02, com o valor global de R$ 209.716,00 (duzentos e nove mil e setecentos e dezesseis reais), J. P. DA S. FILHO LTDA, inscrita no CNPJ nº 46.143.338/0001-01, com o valor global de R$ 254.800,00 (duzentos e cinquenta e quatro mil e oitocentos reais), 54.080.597 ELISMAR FIGUEIRA DE MENEZES, inscrita no CNPJ nº 54.080.597/0001-50, com o valor global de R$ 42.000,00 (quarenta e dois mil reais), DANIEL MARTINS DE MELO 05387296195, inscrita no CNPJ nº 29.460.430/0001-78, com o valor global de R$ 42.000,00 (quarenta e dois mil reais), WELLINGTON DA SILVA FERREIRA LTDA, inscrita no CNPJ nº 51.203.324/0001-68, com o valor global de R$ 374.400,00 (trezentos e setenta e quatro mil e quatrocentos reais). Demais informações poderão ser conferidas na Secretaria de Administração de Nova Xavantina/MT.

Nova Xavantina – MT, 25 de abril de 2.025.
Marina Angélica Marca
Agente de Contratação

prefeitura Municipal de Porto Esperidião-MT
AVISO DE DISPENSA DE LICITAÇÃO Nº 03/2025

A prefeitura Municipal de Porto Esperidião-MT, torna público a ABERTURA DE AVISO DE DISPENSA DE LICITAÇÃO 03/2025, DO OBJETO: CONTRATAÇÃO DE EMPRESA ESPECIALIZADA PARA CAPACITAÇÃO E FORNECER SISTEMA INFORMATIZADO PARA GESTÃO LABORATORIAL. No seguinte local e data: Exclusivamente por meio do e-mail: licitacao@portoesperidiao.mt.gov.br Data: 28/04/2025 a 30/04/2025Contato: (65) 99604-2621Email: licitacao@portoesperidiao.mt.gov.brPorto Esperidião-MT, 25 de abril de 2025 – Wolf F. C. Santos – Agente de Contratação.

A. Cezario Junior Ltda, pessoa Jurídica inscrita sob CNPJ Nº: 60.180.266/0001-95 torna público que requereu junto a Secretaria Municipal de Meio Ambiente de Tapurah, a Licença Prévia, Licença de Instalação e Operação para extração de cascalho, situado na Estrada Fazenda Colina II, Rodovia MT 010, Km 37, com uma área de 48,78 hectares, Tapurah – MT. (Canindé Licenciamento 66.99251-0511)

AUTO-MEK COMÉRCIO DE PEÇAS E SERVIÇOS LTDA, CNPJ 26.238.096/0001-14, torna público que requereu a SEMA/SINOP/MT a RENOVAÇÃO da Licença de Operação (LO), para atividade de serviços de manutenção de veículos automotores, no município de Sinop/MT. Não foi determinado EIA/RIMA.

RC PUBLICAÇÕES 66 99984-4633.

ESTADO DE MATO GROSSO
PREFEITURA MUNICIPAL DE MARCELÂNDIA
EXTRATO DO PRIMEIRO TERMO APOSTILAMENTO AO CONTRATO ADMINISTRATIVO N° 051/2024

OBJETO DO CONTRATO: Contratação de empresa para prestação de serviços de locação de caminhões e maquinários, para atender demanda da Secretaria de Obras. OBJETO DO APOSTILAMENTO: Inclusão de dotação orçamentária. CREDENCIAMENTO Nº 006/2024. DOTAÇÃO ORÇAMENTÁRIA INCLUÍDA: 33.90.39.00.00.00 (144) – Outros Serviços de Terceiros – Pessoa Jurídica. Fonte de Recurso: 1.5.00.0000000. CONTRATADA: RUAN DOMINGOS ROSA. CONTRATANTE: MUNICÍPIO DE MARCELÂNDIA – MT. DATAASSINATURA: 24/04/2025.

PREFEITURA MUNICIPAL DE MARCELÂNDIA
EXTRATO DO PRIMEIRO TERMO APOSTILAMENTO AO CONTRATO ADMINISTRATIVO N° 052/2024

OBJETO DO CONTRATO: Contratação de empresa para prestação de serviços de locação de caminhões e maquinários, para atender demanda da Secretaria de Obras. OBJETO DO APOSTILAMENTO: Inclusão de dotação orçamentária. CREDENCIAMENTO Nº 006/2024. DOTAÇÃO ORÇAMENTÁRIA INCLUÍDA: 33.90.39.00.00.00 (144) – Outros Serviços de Terceiros – Pessoa Jurídica. Fonte de Recurso: 1.5.00.0000000. CONTRATADA: MAURILIO COELHO ROSA. CONTRATANTE: MUNICÍPIO DE MARCELÂNDIA – MT. DATAASSINATURA: 24/04/2025.

PREFEITURA MUNICIPAL DE MARCELÂNDIA
EXTRATO DO PRIMEIRO TERMO APOSTILAMENTO AO CONTRATO ADMINISTRATIVO N° 053/2024

OBJETO DO CONTRATO: Contratação de empresa para prestação de serviços de locação de caminhões e maquinários, para atender demanda da Secretaria de Obras. OBJETO DO APOSTILAMENTO: Inclusão de dotação orçamentária. CREDENCIAMENTO Nº 006/2024. DOTAÇÃO ORÇAMENTÁRIA INCLUÍDA: 33.90.39.00.00.00 (144) – Outros Serviços de Terceiros – Pessoa Jurídica. Fonte de Recurso: 1.5.00.0000000. CONTRATADA: SANMAR INDÚSTRIA E COMÉRCIO DE MADEIRAS LTDA CONTRATANTE: MUNICÍPIO DE MARCELÂNDIA – MT. DATA ASSINATURA: 24/04/2025.

PREFEITURA MUNICIPAL DE MARCELÂNDIA
EXTRATO DE RESCISÃO CONTRATUAL AO CONTRATO N° 029/2024

OBJETO DO CONTRATO: contratação de empresa especializada para futura aquisição de materiais e insumos de laboratório de análises clínicas, da Secretaria Municipal de Saúde do Município de Marcelândia -MT. INEXIGIBILIDADE Nº 007/2024. MOTIVO DA RESCISÃO: a empresa não possui mais estoque e não pode mais adquirir os produtos/itens do contrato junto a empresa LABTEST, por não estarem mais habilitados como distribuidora exclusiva para atender o Estado de Mato Grosso. CONTRATANTE: MUNICÍPIO DE MARCELÂNDIA/MT. CONTRATADA: DIHOL DISTRIBUIDORA HOSPITALAR LTDA. DATA DAASSINATURA: 24/04/2025.

PREFEITURA MUNICIPAL DE MARCELÂNDIA
EXTRATO DE DISPENSA DE LICITAÇÃO N° 007/2025

A Prefeitura Municipal de Marcelândia, através de sua Agente de Contratação, comunica a todos os interessados que realizou o Processo de Dispensa de Licitação para CONTRATAÇÃO DE ESTRUTURA DE PALCO PARA LOCAÇÃO, PAINEL DE LED, SONORIZAÇÃO E ILUMINAÇÃO EM COMEMORAÇÃO DO 39 º ANIVERSARIO DO MUNICIPIO, CONFORME A DEMANDA DA SECRETARIA DA SEDES DO MUNICIPIO DE MARCELANDIA-MT, onde contratou-se a empresa, SIMONEI TIEPO, inscrita no CNPJ nº 22.751.454/0001-37, com o valor Total de R$ 43.500,00 (Quarenta e Três Mil e Quinhentos Reais). O Processo tem fundamento no Art. 75, da Lei Federal nº 14.133/2021.Maiores Informações junto à sede da Prefeitura Municipal localizada na Rua dos três Poderes nº 777, fone (66) 3536 3100 das 07:00hrs as 11:00hrs e das 13:00hrs as 17:00hrs.

Marcelândia/MT, 25 de abril de 2025.

Gisele Aparecida da Silva Pires
Agente de Contratação

PREFEITURA MUNICIPAL DE MARCELÂNDIA
EXTRATO DE DISPENSA DE LICITAÇÃO N° 008/2025

A Prefeitura Municipal de Marcelândia, através de sua Agente de Contratação, comunica a todos os interessados que realizou o Processo de Dispensa de Licitação para Contratação de empresa para aquisição de postes de Iluminação em aço galvanizado para centro de evento Cocão para atender a demanda da secretaria de Agricultura no município de Marcelândia MT, onde contratou-se a empresa, LIMA INSTALAÇOES ELETRICAS LTDA, inscrita no CNPJ nº 20.065.011/0001/67 com o valor Total de R$ 58.030,00 (Cinquenta e oito Mil e Trinta Reais). O Processo tem fundamento no Art. 75, da Lei Federal nº 14.133/2021. Maiores Informações junto à sede da Prefeitura Municipal localizada na Rua dos três Poderes nº 777, fone (66) 3536 3100 das 07:00hrs as 11:00hrs e das 13:00hrs as 17:00hrs.

Marcelândia/MT, 25 de abril de 2025.

Gisele Aparecida da Silva Pires
Agente de Contratação

PREFEITURA MUNICIPAL DE MARCELÂNDIA
RESULTADO DE LICITAÇÃO
PREGÃO ELETRÔNICO N° 013/2025 - SRP

A Prefeitura Municipal de Marcelândia/MT, através de sua Pregoeira e Equipe de Apoio, torna público o RESULTADO do julgamento referente ao Pregão Eletrônico nº 013/2025, cujo objeto é o Registro de preços para futura e eventual contratação de empresa para prestação e serviços de chapeação, funilaria e pintura em geral, com fornecimento dos materiais necessários, em veículos da frota do Município de Marcelândia/MT. Sagrou-se vencedora a empresa: NOEL PRADO ANDRADE, inscrita no CNPJ nº00.056.050/0001-90, vencedora do item 1, com o valor total de R$ 784.000,00. VALOR TOTAL DA LICITAÇÃO: R$ 784.000,00 (setecentos e oitenta e quatro mil reais).

Marcelândia/MT, 25 de abril de 2025.

Gisele Aparecida da Silva Pires
Pregoeira Oficial

ESTADO DE MATO GROSSO
PREFEITURA MUNICIPAL DE NOVA MUTUM
AVISO DE LICITAÇÃO
PREGÃO ELETRÔNICO N° 053/2025

Objeto: CONTRATAÇÃO DE EMPRESA PARA PRESTAÇÃO DE SERVIÇOS MÉDICOS ESPECIALIZADOS EM NEUROLOGIA PEDIÁTRICA, PARA ATENDER AS DEMANDAS DA SECRETARIA MUNICIPAL DE SAÚDE REFERENTE AOS ATENDIMENTOS PARA OS USUÁRIOS DO SISTEMA ÚNICO DE SAÚDE (SUS) - Tipo: Aberto e Fechado. Disputa: Menor preço por ITEM - Data de abertura: 15 de maio de 2025. Horário: 09h - Local: www.bll.org.br Edital e anexos: Poderá ser obtido no site http://www.novamutum.mt.gov.br/publicacoes/licitacoes, pelo e-mail licitacao@novamutum.mt.gov.br e ou telefone **65-3308.5400. Nova Mutum-MT, 25 de abril de 2025.

Sérgio Vitor Alves Rodrigues
Pregoeiro

PREFEITURA MUNICIPAL DE NOVA MUTUM
AVISO DE RESULTADO DO
PREGÃO ELETRÔNICO N° 024/2025

O Município de Nova Mutum - MT torna público o resultado do Julgamento da licitação supramencionada, julgada no dia 18 de Março de 2025, com início às 09:00hs, tendo como objeto o registro de preço para futura e eventual aquisição de materiais elétricos e de iluminação pública, para atender as necessidades da administração pública municipal. Das quais foram vencedoras as empresas: Itens 846041, AGRO COMERCIAL GES LTDA inscrita no CNPJ sob o número 22.011.004/0001-08 no valor de R$ 1.255,50; Itens 830817, ATOMOS SHOP COMERCIO DE MATERIAIS ELETRICOS LTDA inscrita no CNPJ sob o número 58.173.784/0001-30 no valor de R$ 2.590,50; Itens 224715, 823580, 830819, 830821, 836814, 837882, 841678, 841704, 841707, 841708, BRASIL ILUMINACAO E CONSTRUCAO EIRELI inscrita no CNPJ sob o número 17.435.476/0001-58 no valor de R$ 29.175,91; Itens 7589, 226672, 825287, 826268, 830635, 830637, 841680, 841705, 841706, 841723, 841729, 844418, 847709, 851764, 851765, 852567, COMERCIAL MARTINS - MATERIAIS ELETRICOS LTDA inscrita no CNPJ sob o número 20.891.953/0001-02 no valor de R$ 50.293,08; Itens 182037, 213216, 825217, 836812, 839923, 844203, COTEPOSTES POSTES E TRANSFORMADORES ELETRICOS LTDA inscrita no CNPJ sob o número 02.507.465/0001-69 no valor de R$ 9.525,05; Itens 841709, 847850, 847851, DANIEL KIM COMERCIO DE ARTIGOS DE ILUMINACAO inscrita no CNPJ sob o número 46.452.081/0001-61 no valor de R$ 16.830,00; Itens 140723, 164815, 175723, 176070, 176075, 176098, 176099, 186926, 199587, 204197, 821531, 823296, 826616, 826657, 828094, 828137, 828151, 830823, 832963, 832964, 832998, 837730, 837927, 838633, 842696, 844171, 844172, 844173, 844175, 844176, 844178, 846072, 847353, 851766, LUZ & CIA EIRELI inscrita no CNPJ sob o número 31.075.299/0001-77 no valor de R$ 641.535,95; Itens 187709, 820145, 825219, 825267, 825268, 836235, 837141, 837144, 837145, 837146, 844181, J J VITALLI inscrita no CNPJ sob o número 08.658.622/0001-13 no valor de R$ 5.756,05; Itens 847415, ELETRICA VARGAS LTDA inscrita no CNPJ sob o número 54.095.188/0001-28 no valor de R$ 1.068,00; Itens 224588, 824281, 836179, FICAPOÇOS FIOS E CABOS LTDA inscrita no CNPJ sob o número 10.376.365/0001-79 no valor de R$ 4.373,50; Itens 825844, 829992, MIRIAM SUZANA MORETTI inscrita no CNPJ sob o número 45.127.054/0001-50 no valor de R$ 3.245,50; Itens 14917, 828093, 830818, 844174, MORK TELECOM PRODUTOS E SERVIÇOS PARA TELECOMUNICAÇÃO LTDA inscrita no CNPJ sob o número 13.460.002/0001-05 no valor de R$ 6.883,66; Itens 221372, 841673, MULTILUZ COMERCIAL LTDA inscrita no CNPJ sob o número 31.128.170/0001-80 no valor de R$ 5.930,00; Itens 825344, 837131, RM COMÉRCIO DE MERCADORIAS E MATERIAIS LTDA inscrita no CNPJ sob o número 20.784.313/0001-95 no valor de R$ 3.809,40; Itens 821107, SATURNO COMERCIO DE MATERIAL ELETRICO E ELETRONICO LTDA inscrita no CNPJ sob o número 48.936.631/0001-43 no valor de R$ 8.850,00; Itens 224073, 825841, 828077, 830639, 841681, 841682, 847354, TRIUNFO ILUMINACAO LTDA inscrita no CNPJ sob o número 56.004.897/0001-86 no valor de R$ 122.141,10. Foi fracassado o item: 843360. Não houve interposição de recursos.

Nova Mutum - MT, 25 de Abril de 2025.

Débora Maiara Brancalione
Pregoeira

ESTADO DE MATO GROSSO
PREFEITURA MUNICIPAL DE MATUPÁ
AVISO DE REQUERIMENTO SEMMA

A **PREFEITURA MUNICIPAL DE MATUPA- MT, CNPJ 24.772.188/0001-54, torna público** que requereu à SEMMA-MATUPA, a LP, LI E LO, para **extração de Cascalho na zona rural do município nas seguintes coordenadas 10º12'21,80" E 54º52'42,20".**

PREFEITURA MUNICIPAL DE MATUPÁ
AVISO DE LICITAÇÃO
PREGÃO ELETRÔNICO N° 018/2025

A Prefeitura Municipal de Matupá, através da equipe da pregoeira, comunica a todos os interessados que realizará no próximo dia 19 de maio de 2025 às 14h30min (Horário de Brasília/DF) por meio do site www.bllcompras.org.br o "PREGÃO ELETRÔNICO SISTEMA REGISTRO DE PREÇOS PARA FUTURAS E EVENTUAIS AQUISIÇÕES DE MEDICAMENTOS, REAGENTES, MATERIAIS ODONTOLÓGICOS, INSTRUMENTAIS, FÓRMULAS NUTRICIONAIS, INSUMOS E MATERIAIS MÉDICOS E HOSPITALARES EM ATENDIMENTO AO MUNICÍPIO DE MATUPÁ/MT". Maiores informações através do Edital nº. 029/2025, que estará disponível no site https://www.gp.srv.br/transparencia_matupa/servlet/home_portal_v2 e www.bllcompras.org.br ou deve ser solicitado pelo e-mail atendimento@matupa.mt.gov.br ou junto à sede da Prefeitura Municipal localizada da Av. Hermínio Ometto, 101, ZE-022, fones (66) 3595-3100 das 07h00min às 11h00min.

Matupá – MT, 25 de abril de 2025.

Alexsandra Tosta Batista
Pregoeira Oficial

Entenda como o Botafogo perdeu a força de time campeão em 4 meses

O QUE EXPLICA A MÁ FASE? Temporada com "início em abril", reforços pouco utilizados, demora na contratação de Renato Paiva...

FOTO: DIVULGAÇÃO

Após ano apoteótico, Botafogo voltou a ser o time sem expressão que sempre foi

DA REPORTAGEM

Quatro jogos sem vencer, número de John Textor vazado e clima de insatisfação na torcida do Botafogo. Afinal, o que explica a má fase do Alvinegro, atual campeão do Campeonato Brasileiro e da Libertadores?

O técnico Renato Paiva conta com o respaldo do dono da SAF e de outros membros da diretoria. Tanto que, recentemente, o empresário disse que os jogadores "não estão executando". Mas é só isso? O DEMT lista abaixo as decisões que ajudaram a fazer o time perder a força após as conquistas de 2024, apenas quatro meses depois.

ANO SÓ COMEÇA EM ABRIL?

As expectativas eram altas para 2025, visto que o Botafogo havia conquistado o tricampeonato do Brasileiro e um título inédito da Libertadores. Mesmo sem Artur Jorge, a base do time titular se manteve: Luiz Henrique e Almada foram as únicas saídas dos 11 ideais.

Antes mesmo da estreia do time principal, em 29 de janeiro, John Textor mencionou que a temporada do Botafogo só começaria para valer em abril - uma crítica do americano à extensão do calendário do futebol brasileiro. O dono da SAF alvinegra repetiu o pensamento em outras ocasiões, sem se deixar tomar pela pressa ao ver adversários se movimentando no mercado.

Entretanto, as primeiras exibições do time principal começaram a criar um incômodo na torcida devido ao nível técnico e tático. No início de fevereiro, o Botafogo foi vice para o rival Flamengo na Supercopa Rei, ainda sob o comando de Carlos Leiria.

Uma semana depois, Leiria - que gozava de pouco prestígio com o elenco e tinha fama de "cabeça dura" - foi devolvido às categorias de base com a chegada de outro interino: Cláudio Caçapa, que fechou como auxiliar técnico permanente.

Após o vice da Recopa Sul-Americana, na mesma noite em que Renato Paiva foi contratado, Textor minimizou o terceiro título perdido na temporada e disse não ligar para "copas de marketing". Além dos vices na Recopa e na Supercopa, o Botafogo acabou fora das semifinais do Carioca e até mesmo da Taça Rio, vista como um torneio de consolação no estadual.

A ideia era tratar os primeiros torneios do ano como uma "pré-temporada", considerando que o grupo principal só se reapresentou no fim de janeiro, ao voltar de férias depois da disputa do Intercontinental.

Na prática, a ausência de uma direção definida não só causou insatisfação no elenco, que se sentiu desvalorizado, como deixou o Botafogo em desvantagem em relação aos adversários diretos pelos principais títulos - que já acumulavam ao menos dois meses completos de trabalho.

Não à toa houve críticas públicas ao planejamento do futebol após o primeiro jogo da Recopa Sul-Americana. Savarino e Barboza se queixaram da demora para contratar o substituto efetivo de Artur Jorge, e as declarações incomodaram Textor.

CONTRATAÇÃO DO TÉCNICO

Os últimos dias de 2024 trouxeram a notícia de que Artur Jorge não seguiria no comando do Botafogo para a atual temporada. O Botafogo não gostou da postura do português de debater o assunto em ao menos cinco entrevistas, sem definição do que faria na carreira. Mesmo assim, o desejo do clube era pela manutenção do vínculo.

Fato é que a saída de Artur Jorge foi oficializada em 3 de janeiro. A partir daí, começou um longo processo em busca do novo comandante técnico - que só teve fim no dia 27 de fevereiro, 55 dias depois.

A busca superou o período de transição entre Tiago Nunes e Artur Jorge, em 2024. O Alvinegro chegou a encaminhar um acordo com Vasco Matos, do Santa Clara (Portugal), mas uma discussão sobre licenças de trabalho nos bastidores marcou o fim das negociações.

Nesse período, o time perdeu características como transições rápidas e trocas de passes e viu o estilo de jogo que marcou a temporada 2024 se esvair. Com tantos comandantes diferentes, o time não absorveu conceitos táticos que serviriam de base para qualquer que fosse o treinador contratado.

De quebra, escolhas pela utilização de titulares em jogos de menor importância também geraram consequências. O maior exemplo é Bastos: o zagueiro atuou por três minutos em Nova Iguaçu x Botafogo, sofreu um trauma no joelho esquerdo e está longe dos gramados desde 6 de fevereiro. O angolano só tem retorno previsto para a Copa do Mundo de Clubes, em junho.

Por fim, o Botafogo chegou a um acerto com Renato Paiva após uma reunião entre Textor e o português em um hotel do Rio de Janeiro, horas antes do vice para o Racing na Recopa Sul-Americana. Em sua entrevista de apresentação, o técnico português exaltou o orgulho por trás do acerto: "Houve muitos nomes, falou-se com muita gente, e o escolhido fui eu".

eLOG
encomendas centro-norte
+150 LOCALIDADES
Norte · Centro Oeste · Sudeste
ENVIOS EXPRESSOS
AC
RO
PA
MT
GO
DF
SP
AGILIDADE
SEGURANÇA
RAPIDEZ
(65) 3623-2939
(65) 9 9699-3505
www.elogencomendas.com.br

Votação popular do "Destaque Empresarial" segue até dia 30

ACES. Consumidores que votarem em, pelo menos, 70% das categorias, concorrem a R$ 2 mil

FOTO: JOSÉ ROBERTO GONÇALVES

Presidente Fábio Migliorini explica a votação

ASSESSORIA DE IMPRENSA

A Associação Comercial e Empresarial de Sinop (ACES) está com a votação popular do prêmio "Destaque Empresarial" aberta até a próxima quarta-feira (30). Os consumidores poderão escolher as melhores empresas da cidade em mais de 190 categorias de negócios.

A participação é aberta ao público. Para que os votos sejam válidos, é preciso votar em pelo menos 20% das categorias, e os votantes que completarem pelo menos 70% da votação, concorrerão a um prêmio de R$ 2 mil. Também é possível pausar a votação e continuar em um outro momento, caso não seja possível dar sequência à votação.

"O consumidor é o grande protagonista deste prêmio. Ele tem o poder de eleger as marcas e empresas que mais confia e valoriza, promovendo um reconhecimento genuíno ao trabalho do setor empresarial de Sinop", afirmou o presidente da ACES, Fabio Migliorini.

Para participar, é preciso acessar o site da ACES (https://www.aces.org.br/) e, na página, acessar a página oficial da pesquisa (https://www.pesquisadestaque.com.br/sinop/), fazer o cadastro e iniciar a votação. O sistema permite que o consumidor pause e retome a votação a qualquer momento, garantindo praticidade no processo.

De acordo com o regulamento, qualquer consumidor, com cadastro vinculado ao CPF e número de celular, pode participar e eleger suas marcas favoritas e todas as empresas com CNPJ ativo e mais de seis meses de atividade econômica estão aptas a concorrer, independentemente de serem associadas à ACES.

"Caso uma empresa não esteja listada, o consumidor poderá adicioná-la manualmente. Nossa equipe vai analisar, verificar a existência da empresa, e a partir daí validar o voto e deixar a empresa permanecendo na listagem de votação. No sistema há 3,6 mil empresas já cadastradas de 198 segmentos empresariais", completou Migliorini.

As empresas mais votadas em cada categoria receberão um certificado e troféu oficial da ACES em evento de gala de premiação, em data de junho ainda a ser divulgada.

SORRISO

Ônibus do transporte coletivo contam com videomonitoramento

FOTO: DIVULGAÇÃO

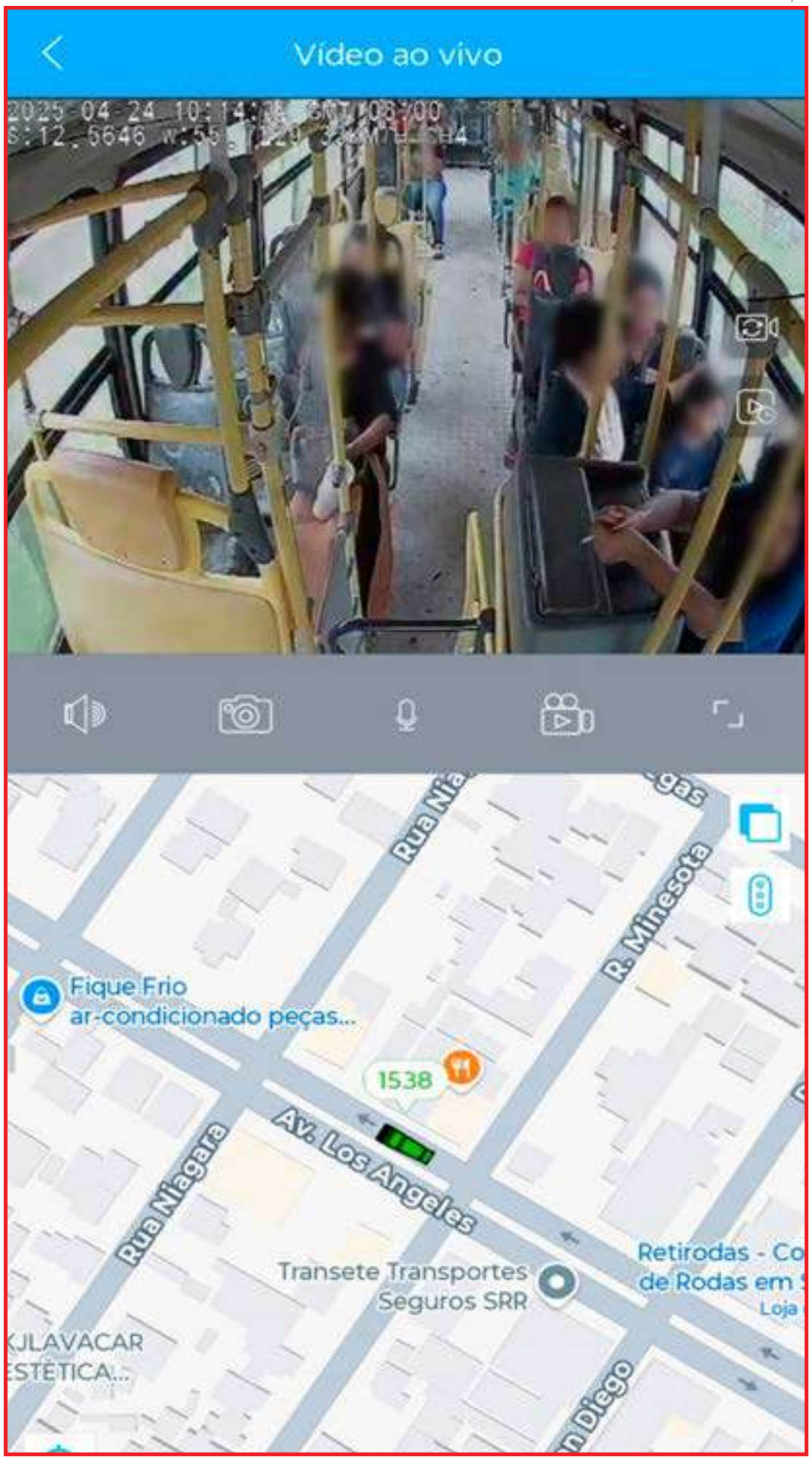

Além de som e imagens, equipamentos permitem acompanhar velocidade e trajeto

DA REPORTAGEM

Os ônibus do transporte coletivo estão devidamente monitorados internamente. As câmeras de videomonitoramento foram instaladas pela empresa proprietária dos veículos, locados pela Prefeitura.

Agora, todos os veículos que rodam as dez linhas ofertadas em Sorriso contam com câmeras com telemetria, ou seja, além de captar imagens e som, os equipamentos também permitem acompanhar velocidade, trajetos, partidas e paradas.

De acordo Leandro Gehlen, responsável pelo transporte coletivo de passageiros, o videomonitoramento é uma solicitação antiga, e devidamente prevista em licitação. "Demos um prazo para a empresa instalar os equipamentos, que agora estão em pleno funcionamento, garantindo acompanhamento em tempo real de todos os veículos, com câmeras que monitoram a rua, a entrada dos veículos e o salão".

Secretário de Infraestrutura, Transporte e Saneamento, Milton Geller destaca que os equipamentos devem trazer mais segurança aos passageiros, bem como cobradores e motoristas. "O videomonitoramento é realidade em vários pontos da cidade, e agora também passa a integrar o transporte coletivo de passageiros, trazendo ainda mais segurança a todos que utilizam essa forma de transporte".

Da mesma forma que nos veículos de transporte coletivo, a Prefeitura também busca formas de instalar o videomonitoramento nos ônibus do transporte escolar. "Não há como estabelecer um prazo, dado que é uma frota grande e mista, dado que alguns ônibus, como os que rodam as linhas do interior, precisam ser terceirizados, mas este avanço está em nosso planejamento", adianta Gerson Cândido, responsável pelo transporte escolar.

SINOP

Campanha Leão Amigo do Idoso e da Criança continua até 31 de maio

DA REPORTAGEM

Ainda é possível contribuir com projetos sociais locais destinando parte do Imposto de Renda para os Fundos Municipais da Infância e Adolescência e, também, do Idoso.

O contribuinte que ainda não declarou o IR tem até o dia 31 de maio para fazer a declaração e, durante esse processo, há a opção de destinar até 6% para os fundos municipais, de forma gratuita.

Essa mobilização faz parte da campanha Leão Amigo do Idoso e da Criança e tem como objetivo reforçar aos contribuintes a possibilidade de contribuir com instituições locais que trabalham com crianças, adolescentes e pessoas idosas em situação de vulnerabilidade.

O contribuinte que destina faz com que os recursos que antes iriam diretamente para o Governo Federal, fiquem em Sinop, e sejam investidos em projetos sociais que geram desenvolvimento, qualidade de vida e transformação social.

A fase de declaração do Imposto de Renda começou no dia 17 de março e segue até 31 de maio. Neste período, pessoas físicas que declaram o IR por meio do modelo completo podem destinar até 6% do IR para os Fundos Municipais (3% para o Fundo da Criança e do Adolescente e 3% para o Fundo do Idoso). Já as pessoas jurídicas, que apuram a tributação pelo Lucro Real, podem escolher um dos fundos e contribuir com 1% do IR. Essa destinação não gera custo para o contribuinte.

A campanha Leão Amigo do Idoso e da Criança é mobilizada pela Prefeitura de Sinop em conjunto com o Conselho Municipal dos Direitos da Criança e dos Adolescente (CMDCA) e o Conselho Municipal do Idoso (CMI).

FOTO: DIVULGAÇÃO

Saiba como participar

MEC anuncia criação do campus da UFMT; aulas começam em 2026

L.R.VERDE. Serão 4 cursos disponibilizados: Engenharia de Software, Inteligência Artificial, Psicologia e Letras

FOTO: ASSESSORIA

Anúncio foi feito nesta semana

DA REPORTAGEM

O Ministério da Educação anunciou a instalação do novo campus da Universidade Federal de Mato Grosso (UFMT) no município de Lucas do Rio Verde. O novo campus deve começar a funcionar em março de 2026.

A proposta da universidade contempla a oferta de quatro cursos de graduação, com ênfase na área tecnológica: Engenharia de Software, Inteligência Artificial, Psicologia e Letras (português e inglês). O secretário-executivo, Leonardo Barchini explicou que o ato de autorização do campus inicia as tratativas para a implementação da estrutura. Barchini detalhou que a prefeitura doará um terreno para as instalações e que a construção será de responsabilidade da pasta.

"Precisamos agora fazer um pacto entre nós três, Universidade Federal do Mato Grosso, Ministério da Educação e Prefeitura de Lucas do Rio Verde. A prefeitura vai dar o prédio e o terreno para a construção da sede definitiva. Mas, agora, a prefeitura vai doar uma escola para a Universidade Federal do Mato Grosso para que a gente possa começar as aulas. A UFMT vai dar aos professores e os técnicos administrativos para que a gente possa começar as aulas. O ministério vai ter de dar os recursos para custeio, os códigos de vagas para a contratação do professor e se comprometer aqui que a gente em março vai começar as aulas, aqui em Lucas do Rio Verde. Isso quer dizer, os estudantes de Lucas do Rio Verde devem fazer o ENEM agora, em 2025", afirmou.

O prefeito Miguel Vaz lembrou a luta pela instalação do campus e disse que "a surpresa foi que em março nós já teremos alunos estudando na UFMT no campus de Lucas do Rio Verde. Isso é extremamente importante. A gente recebe com muita alegria, muito entusiasmo, muita emoção essa grande notícia. A gente sabe da importância da Universidade Federal no município, especialmente com cursos com base tecnológica, como engenharia de software, inteligência artificial, entre outros. Isso vai exatamente nortear o nosso município alinhado com a nossa visão de futuro que é desenvolver base tecnológica aqui. Então, muito contentes, parabenizar e agradecer o apoio de todos".

Também participaram da cerimônia, em Lucas, o governador Mauro Mendes, o ministro de Estado da Agricultura e Pecuária, Carlos Fávaro, reitora da UFMT, Marluce Souza, o presidente da câmara, Airton Callai, dentre outras autoridades.

O ministério anunciou que investirá R$ 5,5 bilhões na educação superior destinados à consolidação e à expansão das universidades e dos hospitais universitários federais. Com o montante, serão criados dez campi universitários e oito novas unidades hospitalares nas cinco regiões do país.