



“UNIVERSIDADES COM NOTA BAIXA NÃO TERÃO FIES”, DIZ MINISTRO DA EDUCAÇÃO EM MT

ENAMED | O ministro da Educação Camilo Santana afirmou que universidades avaliadas com notas 1 e 2 pelo Exame Nacional de Avaliação da Formação Médica (Enamed) não terão o Fundo de Financiamento Estudantil (FIES) neste ano.

Página - 5
DIVULGAÇÃO



Soja (saca 60Kg) Venda
Sinop..... R\$ 99,10
Sorriso..... R\$ 99,60
Lucas R. Verde..... R\$ 100,50
Nova Mutum..... R\$ 100,50
Rondonópolis..... R\$ 110,90
Fonte: IMEA

Milho (saca 60Kg) Venda
Sinop..... R\$ 47,80
Sorriso..... R\$ 48,00
Lucas R. Verde..... R\$ 47,70
Nova Mutum..... R\$ 47,10
Rondonópolis..... R\$ 51,90
Fonte: IMEA

Arroz (saca 60Kg) Venda
Sinop
Arroz Sequeiro Cultivar
Primavera..... R\$ 60,00
Sorriso
Arroz Sequeiro Cultivar
Primavera..... R\$ 60,00
Fonte: AGROLINK

Algodão
Cuiabá..... R\$ 107,41
Sorriso..... R\$ 105,92
Lucas R. Verde..... R\$ 106,18
Nova Mutum..... R\$ 106,57
Rondonópolis..... R\$ 108,36
Fonte: IMEA

Boi Gordo (Compra comercial)
Sinop R\$ 292,00
Nova Mutum R\$ 295,00
Rondonópolis R\$ 295,00
Fonte: IMEA

Índice de preços
Cesta Básica..... R\$ 801,12
Fonte: IMEA

Cotações
↓ **Dólar**
-0,91%
R\$ 5,2385
↓ **Bovespa**
-1,20%
180.933
↓ **Euro**
-0,60%
R\$ 6,2075

Selic (15% a.a.)
Salário mínimo
R\$ 1.621,00

SINOP-ITAÚBA
Acidente entre carretas na BR-163 deixa três feridos

Um acidente foi registrado na noite de quarta (4), a cerca de 50 km de Sinop sentido Itaúba, envolvendo ao menos cinco carretas. Três motoristas ficaram feridos e foram socorridos, pelas equipes da concessionária da rodovia, e encaminhadas ao Hospital Regional em Sinop.

Página 5

PODE mira protagonismo

Em meio às articulações para as eleições de 2026, o presidente da Assembleia Legislativa, deputado estadual Max Russi, afirmou que o Podemos não abrirá mão de protagonismo na formação da chapa majoritária.

Página 3



Saúde: Sinop inaugura núcleo e amplia acesso a especialidades

A rede pública de saúde de Sinop passou a contar com um novo equipamento voltado à média e alta complexidade. Inaugurado oficialmente nesta semana, o Núcleo Avançado de Especialidades (NAE) já está em funcionamento e contabilizou mais de 90 atendimentos nos primeiros dias.

Página 3



Amazonia Seguros

Todo tipo de seguro a gente faz!

(66)99985-4325
@amazoniaseguros
www.amazoniaseguros.com.br
Av. Gov. Júlio Campos, 1245
St. Comercial, Sinop - MT



Editorial

Recorde com petróleo em tempos de transição energética

O Brasil fechou 2025 com a marca histórica de produção média de 3,77 milhões de barris de petróleo por dia, um aumento de 12,3% sobre o recorde anterior de 2023. Em plena era de transição energética, o país ainda conta com resultados assim para atrair divisas e reduzir os déficits persistentes nas transações com o exterior e no Orçamento público.

As exportações do produto alcançaram US\$ 44,6 bilhões no ano, liderando a pauta nacional. Esse sucesso se deve em grande parte ao saneamento financeiro e operacional da Petrobras após a dilapidação da estatal nas gestões petistas anteriores, marcadas por investimentos perdulários, endividamento excessivo, corrupção e desvios estratégicos.

A partir de 2016, a companhia revisou drasticamente seus negócios, desinvestiu em ativos não essenciais e concentrou recursos em exploração e produção. Com contas em ordem, mais enxuta e eficiente, no ano passado a Petrobras adicionou 1,7 bilhão de barris às reservas, descobrindo 1,7 barril para cada barril produzido —o suficiente para quase 13 anos de extração no ritmo atual.

O foco em maximizar a eficiência de extração em campos petrolíferos já descobertos, como Tupi, Búzios, Mero e Itapu, permitiu elevar a produção em bases financeiramente saudáveis, sem os excessos do passado.

Os recordes também irrigam as contas públicas. Royalties e participações especiais representam parcela relevante das receitas federais e, sobretudo, dos estados e municípios produtores. Esses recursos financiam saúde, educação e programas sociais, demonstrando que o petróleo, quando bem gerido, ainda pode contribuir diretamente para o bem-estar da população.

Outro aspecto positivo é a participação crescente de empresas privadas no setor. Em dezembro de 2025, a Petrobras respondeu por menos de dois terços da produção total, o que prova o acerto da abertura, iniciada com o fim do monopólio estatal em 1997 e depois aprofundada, apesar das resistências ideológicas do PT.

Não se pode ignorar, entretanto, o contexto global de busca por energia não poluente. Investimentos futuros precisam avaliar cuidadosamente a viabilidade econômica à luz da descarbonização, e as divisas obtidas devem ajudar a financiar a transição.

Tudo indica que, enquanto houver demanda mundial, o que persistirá por décadas, o Brasil continuará apostando em combustíveis fósseis. Novas fronteiras —com destaque para a margem equatorial, na bacia da Foz do Amazonas— atraem a cobiça de governantes e investidores.

Compreende-se que uma economia de renda média não pretenda abrir mão de seus recursos naturais, porém cumpre planejar o futuro. A crença no desenvolvimento à base de receitas do petróleo explorado pelo Estado, espalhada da esquerda à direita no país, já se mostrava obsoleta antes mesmo das preocupações globais com a crise climática.

A crença no desenvolvimento à base de receitas do petróleo explorado pelo Estado, espalhada da esquerda à direita no país, já se mostrava obsoleta antes mesmo das preocupações globais com a crise climática



IMAGEM DO DIA

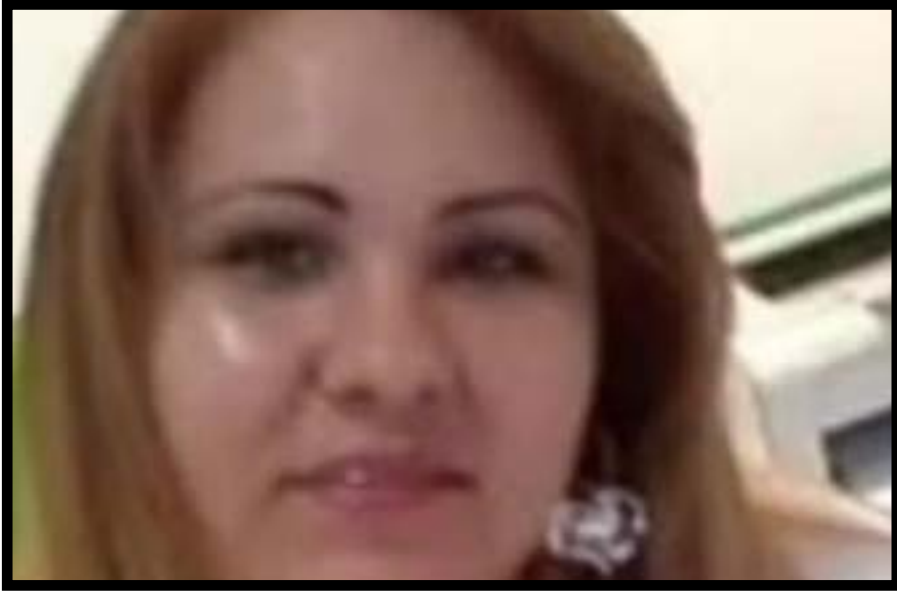

A esteticista Ana Paula Lima Carvalho, 48 anos, morreu terça (3), no Hospital Municipal de Cuiabá, após ficar 24 dias internada em decorrência de golpes de faca. Ela foi atacada dentro de casa no dia 11 de janeiro, em Chapada dos Guimarães. Segundo a Polícia Civil, o crime foi inicialmente registrado como tentativa de homicídio e atendido pela PM. A vítima deu entrada em uma unidade de saúde do município com diversos ferimentos provocados por faca e, devido à gravidade, foi transferida para Cuiabá. A Polícia afirma que o suspeito, um homem de 30 anos e ex-genro da vítima, invadiu a residência e desferiu vários golpes contra Ana Paula. Após o ataque, ele fugiu do local e abandonou o veículo na rodovia MT-251. A Polícia Civil investiga o caso, que agora passa a ser tratado como o homicídio consumado, quando a vítima morre em consequência da agressão. O suspeito ainda não foi localizado.



FILIAÇÃO NO PSD
O governador Mauro Mendes se disse surpreso com a saída do partido do governador de Goiás, Ronaldo Caiado, com quem mantém contato permanente e é conterrâneo da cidade de Anápolis (GO). Caiado se filiou ao PSD. O governador goiano é pré-candidato a presidente e saiu do partido porque não encontrou apoio para iniciativa. O União Brasil é da base do Governo do presidente Lula. O PSD se cacifa em duas semanas com dois novos governadores para ser a terceira via na disputa. “Eu fui surpreendido, como talvez muitos brasileiros. Caiado é um amigo querido, gosto muito dele. Tenho uma relação muito próxima dele”, disse. “Isso mexe no tabuleiro político de alguma forma, mas eu vejo com naturalidade”, argumentou. Caiado anunciou no dia 27 de janeiro sua filiação ao PSD, do ministro da Agricultura Carlos Favaro, em uma articulação do presidente nacional do partido, o ex-prefeito de São Paulo e secretário da capital paulistana, Gilberto Kassab.

ESCÂNDALO NACIONAL
Quase toda a bancada de Mato Grosso no Congresso Nacional assinou o requerimento para a instalação da Comissão Parlamentar Mista de Inquérito (CPMI) contra o Banco Master. Entre eles estão os deputados federais Coronel Assis (União), Coronel Fernanda (PL), Gisela Simona (União), José Medeiros (PL), Juarez Costa (MDB), Nelson Barbudo (PL) e Rodrigo da Zaeli (PL), além dos senadores Jayme Campos (União) e Wellington Fagundes (PL). O requerimento alcançou 280 assinaturas, número considerado recorde e que demonstra a forte pressão do Parlamento por investigações. O escândalo do Master envolve suspeitas de irregularidades na gestão, operações financeiras atípicas e possíveis fraudes, com impacto a clientes e investidores, o que gerou ampla repercussão e indignação social.

MAIOR DA AMÉRICA LATINA
Um vídeo publicado pelo Governo do Estado mostra o início da arborização na entrada do Parque Novo Mato Grosso, em Cuiabá. Segundo o Executivo, serão plantadas mais de 150 mil mudas de árvores, plantas e espécies ornamentais, seguindo um planejamento técnico e harmonia visual. O Novo MT deve ser o maior parque verde da América Latina, e tem como objetivo servir como um ambiente de lazer e eventos para a população de Cuiabá e região. “Cada canteiro, cada árvore e cada área verde recebem cuidado constante para valorizar o visual do parque e criar ambientes agradáveis, vivos e bem planejados”, disse o Governo na publicação.

Coluna Tecnologia

Gemini supera 750 milhões de usuários ativos mensais, diz Google



O Google informou que o aplicativo Gemini ultrapassou a marca de 750 milhões de usuários ativos mensais. O dado foi divulgado no balanço financeiro do quarto trimestre de 2025, apresentado pela empresa aos investidores, e indica uma aceleração na adoção do chatbot de inteligência artificial pelo público.

No trimestre anterior, o Google havia reportado 650 milhões de usuários ativos mensais, o que mostra um crescimento significativo em um intervalo curto. A empresa atribui o avanço principalmente à evolução do produto e à ampliação do acesso às suas ferramentas de IA, em um momento de forte competição no setor.

Apesar do avanço, o Gemini ainda não ocupa a liderança absoluta do mercado. Segundo estimativas citadas no relatório, o ChatGPT encerrou o fim de 2025 com cerca de 810 milhões de usuários ativos mensais, enquanto a Meta AI teria alcançado quase 500 milhões no mesmo período.

O novo patamar do Gemini foi divulgado pouco depois do lançamento do Gemini 3, descrito pela empresa como seu modelo mais avançado até agora. O Google afirma que essa versão entrega respostas com maior profundidade e nuance, ampliando o uso do aplicativo em diferentes contextos.

Durante a teleconferência de resultados, o CEO Sundar Pichai afirmou que a introdução do Gemini 3 em modo de IA foi um “fator positivo” para o crescimento recente. Segundo ele, a es-

tratégia de investir continuamente no produto e promover interações frequentes deve sustentar esse ritmo de expansão.

O Google também anunciou recentemente um novo plano de assinatura, o Google AI Plus, com preço de US\$ 7,99 por mês. A empresa avalia que a oferta mais acessível pode atrair consumidores sensíveis a preço e impulsionar ainda mais a base de usuários do Gemini.

No entanto, a companhia destacou que o plano foi lançado muito próximo ao fechamento do trimestre e, por isso, não teve impacto nos números financeiros divulgados. “Estamos focados em uma combinação de versão gratuita e assinaturas e vemos um crescimento forte”, disse Philipp Schindler, diretor de negócios do Google, durante a apresentação aos investidores.

O desempenho do Gemini ocorre em paralelo a um marco financeiro da Alphabet, controladora do Google. Pela primeira vez, a empresa superou US\$ 400 bilhões em receita anual, resultado que o grupo atribui, em parte, à expansão da sua divisão de inteligência artificial.

No mesmo comunicado, Pichai destacou que os modelos próprios da empresa, como o Gemini, já processam mais de 10 bilhões de tokens por minuto por meio do uso direto de APIs por clientes. O executivo também mencionou que a busca do Google registrou níveis recordes de utilização, impulsionada pela integração de recursos de IA.

O risco de esvaziamento da LRF

Avaliações de desempenho, quando mal desenhadas ou excessivamente internalizadas no âmbito do Poder Executivo, podem legitimar a manutenção de benefícios pouco eficazes

É possível afirmar que a Lei Complementar nº 224/2025, com produção de seus efeitos a partir de 1º de janeiro de 2026, traz elementos técnicos relevantes e corrige distorções históricas do sistema de incentivos, sobretudo ao exigir transparência, prazo definido e avaliação de desempenho. Esses avanços dialogam com uma demanda antiga dos órgãos de controle e da sociedade: saber quanto custa, quem se beneficia e o que retorna ao interesse público quando o Estado abre mão de receita ou concede vantagens tributárias.

Contudo, ao utilizar a Lei Complementar nº 101/2000 (Lei de Responsabilidade Fiscal – LRF) como principal veículo normativo para uma reforma ampla e agressiva dos benefícios tributários, o legislador produz um efeito colateral preocupante, pois pode fazer com que a LRF perca seu poder fiscal, ficando à deriva.

Desde sua promulgação, a LRF consolidou-se como um marco de comportamento para os gestores públicos. Sua força sempre residiu menos no detalhamento exaustivo e mais na lógica que impôs à administração: planejar antes de gastar, estimar com prudência, compensar renúncias, cumprir metas e responder por desvios. Alterar a LRF, portanto, não é um ato neutro; é mexer na espinha dorsal da credibilidade fiscal brasileira.

A LC nº 224/2025 altera dispositivos sensíveis da LRF (artigos 5º, 14, 48 e a criação do art. 14-A), ao incorporar, em seu núcleo, um regime mais rígido para a concessão, ampliação e prorrogação de incentivos e benefícios tributários. Em tese, trata-se de um avanço técnico. O problema surge quando essas exigências passam a substituir o juízo fiscal rígido por um cumprimento meramente formal das normas.

Nesse ponto, a LRF corre o risco de sofrer uma mutação silenciosa. Aquilo que foi concebido como um freio estrutural ao voluntarismo fiscal pode se converter em um manual de conformidade, no qual a observância de ritos e anexos passa a valer mais do que a qualidade da decisão fiscal.

Entendo, assim, que o gestor deixa de ser cobrado pela decisão em si (conceder ou não



CLAITON CAVALCANTE

um benefício, priorizar ou não determinada política) e passa a ser avaliado sobretudo pela habilidade de enquadrar a decisão nos requisitos formais da Lei.

Na prática, isso abre espaço para alguns desvios preocupantes. Um deles é a burocratização seletiva. Entes com maior capacidade técnica tendem a dominar a nova linguagem normativa e a produzir peças sofisticadas de justificativa. Já os entes com estrutura precária – parcela significativa dos municípios brasileiros – tornam-se dependentes de modelos padronizados, consultorias externas ou soluções genéricas, distantes da realidade local.

Há também o risco de as metas se transformarem em álbi. Avaliações de desempenho, quando mal desenhadas ou excessivamente internalizadas no âmbito do Poder Executivo, podem legitimar a manutenção de benefícios pouco eficazes. Um amigo tributarista costuma dizer que “a responsabilidade fiscal cede lugar à responsabilidade documental”. Isso é, no mínimo, preocupante.

Por fim, ao esticar a LRF para acomodar uma reforma estrutural dos incentivos, corre-se o risco de deslocar o problema fiscal, e não o resolver.

Nada disso significa que a LC nº 224/2025 seja um retrocesso em si. Ao contrário, seus objetivos são legítimos e necessários. O alerta que se impõe é outro: a LRF não pode ser reduzida a um repositório de exigências procedimentais, sob pena de perder sua função simbólica e prática de garantia de previsibilidade fiscal.

O legislador não pode esquecer que a promessa feita em 4 de maio de 2000 não foi apenas a de transparência formal, mas a de um Estado que respeita limites, honra compromissos e toma decisões fiscais com responsabilidade permanente. Resta esperar que os gestores também não a esqueçam.

CLAITON CAVALCANTE É MEMBRO DA ACADEMIA MATO-GROSSENSE DE CIÊNCIAS CONTÁBEIS E DO INSTITUTO DOS CONTADORES DO BRASIL

EXPEDIENTE

DIÁRIO DO ESTADO MT

O Jornal diário do Mato Grosso

DIÁRIO DO ESTADO MT
05.460.358/0001-10



Diário do Estado de Mato Grosso

SINOP
Rua dos Angelins, 10 Sala 01 – Jardim das Oliveiras – Sinop-MT
CEP 78552-442 Caixa Postal 180

CUIABÁ
Rua dos Angelins, 10 Sala 02 – Jardim das Oliveiras – Sinop-MT
CEP 78552-442 Caixa Postal 180

Diretor-Geral
Carlos Oliveira

Diretor de Redação
José Roberto Gonçalves

Editor de Política
Clemerson Mendes

Diagramação e Artes
Thiago Slovinski

E-mails

atendimento@diariodoestadomt.com.br
comercial@diariodoestadomt.com.br
redacao@diariodoestadomt.com.br

Fone: 66 3535-1000

OS ARTIGOS DE OPINIÃO ASSINADOS POR COLABORADORES SÃO DE RESPONSABILIDADE EXCLUSIVA DE SEUS AUTORES

ASSINATURAS

Sinop - R\$ 600,00 anual
Outras cidades - R\$ 800,00 anual



www.diariodoestadomt.com.br

Saúde: Sinop inaugura núcleo e amplia acesso a especialidades

REFORÇO. Serviço reduz deslocamentos e reforça município como polo regional

CLEMERSON SM

A rede pública de saúde de Sinop passou a contar com um novo equipamento voltado à média e alta complexidade. Inaugurado oficialmente nesta semana, o Núcleo Avançado de Especialidades (NAE) já está em funcionamento desde segunda (2) e contabilizou mais de 90 atendimentos nos primeiros dias. Instalada no antigo prédio do Centro de Especialidades Médicas (CEM), na avenida das Sibipirunas, a unidade oferece consultas e exames em áreas até então inexistentes no município. Segundo o secretário municipal de Saúde, Érico Gonçalves, o NAE atende dermatologia, oncologia e neurologia, além de procedimentos de alta complexidade. “Aqui vamos atender especialidades que, muitas vezes, não existem nem na rede particular de Sinop. E já temos a previsão de implantar a neuropediatria no segundo semestre”, afirmou. Com a nova estrutura, a Prefeitura amplia a atuação que já vinha sendo desenvolvida pelo CEM, contratando médicos especialistas de outros municípios por meio de convênios. A proposta,

de acordo com a gestão, é complementar a Atenção Primária e fortalecer os atendimentos especializados. Outro impacto direto do NAE é a redução do deslocamento de pacientes para fora do município. “Vamos deixar de levar pacientes para Cuiabá em atendimentos de alta complexidade. Isso é humanização do atendimento e uma diretriz clara da atual gestão”, destacou. Ao participar da solenidade, o prefeito Roberto Dörner ressaltou que todos os investimentos foram realizados com recursos próprios da saúde. “É dinheiro da própria saúde. Quando existe boa gestão, há economia. A saúde melhorou muito, houve organização financeira, e hoje conseguimos investir em estrutura e veículos novos”, declarou. O vice-prefeito Paulinho Abreu avaliou que a área da saúde vive um momento de expansão no município. “Temos metas sendo cumpridas, UBS em funcionamento, outras em construção, o CEM, o NAE e um Hospital Municipal já pronto, entrando agora na fase de aquisição de equipamentos”, enumerou. Presente no evento,



FOTO: ASSESSORIA

Nova unidade oferta dermatologia, oncologia e neurologia no SUS

o deputado estadual Diego Guimarães destacou o papel regional de Sinop na oferta de serviços de saúde. “Muitos municípios acabam demandando atendimento aqui. Por isso, é fundamental que os investimentos acompanhem o crescimento acelerado da cidade e da região”, afirmou. Os atendimentos no NAE ocorrem exclusivamente por meio de encaminhamento da Central de Regulação Municipal, conforme informou a Secretaria de Saúde.

Durante a inauguração, a Prefeitura também entregou cinco novos veículos à Secretaria Municipal de Saúde, com investimento de R\$ 471 mil em recursos próprios. A frota inclui dois Fiat Pulse, duas Fiat Strada e uma Fiat Titano. “Esses veículos vão

ser usados principalmente no transporte de pacientes para Cuiabá, em exames que não existem nem na rede privada de Sinop. Isso garante mais conforto, segurança e melhora as condições de trabalho”, concluiu Érico Gonçalves.

EM MT

Podemos mira protagonismo e reivindica espaço em chapa

CLEMERSON SM

Em meio às articulações para as eleições de 2026, o presidente da Assembleia Legislativa, deputado estadual Max Russi, afirmou que o Podemos não abrirá mão de protagonismo na formação da chapa majoritária e pretende disputar “todos os espaços” possíveis no processo eleitoral. A declaração ocorre no contexto das conversas que projetam o apoio da legenda ao vice-governador Otaviano Pivetta (Republicanos) na corrida ao Palácio Paiaguás. Segundo Russi, o partido avalia desde a indicação do candidato a vice-governador até negociações envolvendo suplências e, eventualmente, uma vaga ao Senado. A espera da janela partidária para oficializar sua saída do PSB e filiação ao Podemos, o parlamentar ponderou que, apesar das especulações e projeções feitas

nos bastidores, o desenho da chapa ainda está distante de uma definição concreta. “Essa construção é legítima. Não teve conversa do Mauro, nem do Podemos, e eu não tenho liberdade de definir isso agora. O Mauro sonha com uma chapa, eu sonho com outra, e isso é natural”, afirmou. Na avaliação de Russi, o governador Mauro Mendes possui um projeto político próprio e terá o direito de conduzir parte das escolhas, inclusive sobre suplências. “Quanto mais agregar, melhor. Mas essa construção vai acontecer mais à frente. O que eu tenho certeza é que o Podemos estará forte para conversar e encaminhar aquilo que entendermos ser o melhor para o partido nos próximos anos”, declarou. O discurso sinaliza que a legenda pretende usar o tamanho da bancada e sua capacidade de articulação como moeda política nas negociações, não apenas para 2026, mas para o ciclo seguinte. Nos bastidores, Russi conduz a montagem das



FOTO: ASSESSORIA

Russi diz que partido disputará vice, suplências e até vaga ao Senado

chapas proporcionais e trata o crescimento eleitoral do partido como peça central da estratégia.

ALINHAMENTO

União Brasil inicia desenho das chapas para 2026 em MT

CLEMERSON SM

As articulações internas do União Brasil para as eleições de 2026 começaram a ganhar forma nesta semana, com uma reunião que reuniu lideranças estaduais da sigla e abriu a discussão sobre as chapas proporcionais para deputado federal e deputado estadual em Mato Grosso. Mesmo fora de Cuiabá, o governador Mauro Mendes e o senador Jayme Campos participaram do encontro por telefone, em viva voz. Mendes acompanha a primeira-dama Virginia Mendes em São Paulo, onde ela realiza tratamento de saúde, enquanto Jayme estava em sessão no Senado, em Brasília. Durante a conversa, os dois dirigentes indicaram nomes que podem integrar as chapas, mantidos sob reserva por cautela política. O encontro contou ainda com a presença de deputados estaduais do partido e do secretário-chefe da Casa Civil, Fábio Garcia. Ao comentar os encami-

nhamentos, o líder do governo na Assembleia Legislativa, deputado Dilmar Dal Bosco, afirmou que o partido pretende adotar como critério a conversa direta do governador com os interessados em disputar mandato pelo União Brasil. “Vamos trazer as pessoas que têm interesse em ser candidato pelo partido para conversar com o governador Mauro Mendes, que é o presidente da sigla”, disse. Segundo o parlamentar, Fábio Garcia é visto como um dos principais puxadores de votos na chapa de deputado federal. Ele foi o mais votado da legenda na eleição de 2022 e deve novamente integrar a disputa. De acordo com Dilmar, a chapa federal deve contar inicialmente com 14 pré-candidatos, alguns dos quais ainda avaliam a possibilidade de concorrer a vagas na Assembleia Legislativa. “Vamos montar uma agenda com os pré-candidatos que já temos e com outras pessoas que estamos convidando”, explicou.

FOTO: DIVULGAÇÃO

TENTATIVA

Wellington diz ter pedido a Gilmar flexibilização de pena de Bolsonaro

CLEMERSON SM

Em meio ao discurso de pré-campanha para o Palácio Paiaguás, o senador Wellington Fagundes (PL) afirmou nesta semana que procurou o ministro Gilmar Mendes, do Supremo Tribunal Federal (STF), para tratar da situação do ex-presidente Jair Bolsonaro (PL). Segundo o parlamentar, a conversa teve como objetivo solicitar que o decano da Corte dialogue com os demais ministros sobre o que classificou como necessidade de “flexibilização” da pena imposta a Bolsonaro. “Estive com o ministro Gilmar Mendes, que é o mais experiente, para que ele converse com os seus pares. Não é possível o tratamento que está sendo dado ao presidente Bolsonaro”, declarou. Na avaliação do senador, o ex-presidente deveria cumprir a pena de 27 anos e três meses por tentativa de golpe de Estado em regime domiciliar. O processo tem como relator no STF o ministro Alexandre de Moraes.

Ao sustentar o pedido, Fagundes argumentou que Bolsonaro enfrenta problemas de saúde e citou procedimentos médicos realizados em dezembro, entre eles uma cirurgia para bloqueio do nervo frênico, indicada para conter crises persistentes de soluços. O senador também comparou a situação atual de Bolsonaro com o período em que o presidente Luiz Inácio Lula da Silva (PT) esteve preso na Superintendência da Polícia Federal em Curitiba, entre 2018 e 2019. “O presidente Lula foi preso e podia receber visitas e a imprensa. O presidente Bolsonaro está completamente isolado. É isso que nós não concordamos”, afirmou. Ainda segundo Fagundes, a insatisfação com o tratamento dispensado ao ex-presidente reforça a defesa, feita por aliados, da anistia e da revisão de pontos da condenação. “É por isso que estamos insistindo na anistia e vamos trabalhar para derrubar o veto da dosimetria”, acrescentou.



FOTO: DIVULGAÇÃO

Senador afirma que condenação tem que ser em regime domiciliar



Mauro Mendes e Jayme Campos alinham critérios e nomes

AGRICULTURA			PECUÁRIA			CONJUNTURA ECONÔMICA			Dólar Comercial		Dólar PTAX		Dólar Turismo		Euro Comercial		Euro x Dólar											
Cotação do dia: 30/01/2026			Cotação do dia: 30/01/2026			Cotação do dia: 30/01/2026			5,2550 -0,60%		5,2879 -0,45%		5,4924 -0,22%		6,2275 -0,28%		1,1759 +0,20%											
SOJA	Mato Grosso	R\$/sc 99,63	BOI	Araputanga	R\$/@ 296,00	Cesta Básica	Cuiabá	R\$ 795,28	<div>Mega-Sena</div> <div>Concurso 2967</div> <div>01 06 38 47 56 60</div>		<div>Quina</div> <div>Concurso 6942</div> <div>16 33 34 50 71</div>		<div>Bolsa de Valores BVSP Bovespa IND</div> <table><tr><th>Pontos</th><th>Volume</th><th>Máxima (Dia)</th><th>Mínima (Dia)</th><th>Varição</th></tr><tr><td>181.363,91</td><td>24,51 bi</td><td>183.620,36</td><td>180.088,5</td><td>-0,97 %</td></tr></table>						Pontos	Volume	Máxima (Dia)	Mínima (Dia)	Varição	181.363,91	24,51 bi	183.620,36	180.088,5	-0,97 %
Pontos	Volume	Máxima (Dia)	Mínima (Dia)	Varição																								
181.363,91	24,51 bi	183.620,36	180.088,5	-0,97 %																								
MILHO	Campos de Júlio	R\$/sc 48,00	VACA	Castanheira	R\$/@ 268,45	VBP MT	Mato Grosso	R\$ bi 199,11																				
ALGODÃO	Sorriso	R\$/@ 105,49	LEITE	Oeste	R\$/l 1,64	Emp. Agro	Mato Grosso	442.362																				
FONTE:IMEA			FONTE:IMEA			FONTE:IMEA																						

Agroallianz projeta faturamento de R\$ 1 bilhão em até três anos

NOVO CEO. Empresa de especialidades foca no desenvolvimento de soluções inéditas para o mercado

ASSESSORIA DE IMPRENSA

Nos últimos dois anos, a economia brasileira tem enfrentado um período de crescimento mais lento e maior volatilidade, refletido na desaceleração do ritmo de expansão do Produto Interno Bruto (PIB) e em incertezas macroeconômicas mais amplas. Esse cenário desafiador exigiu adaptação e resiliência, especialmente das empresas do setor agropecuário, características que têm se consolidado como diferenciais da Agroallianz para sustentar seu crescimento contínuo no País.

Após o primeiro ano dedicado à construção da identidade da marca, com a oficialização da joint venture que uniu a indústria alemã DVA à cooperativa brasileira Coopercitrus, resultando na criação da Agroallianz, a empresa já começou a colher os primeiros frutos. Segundo Thiago Pedroso, novo CEO da companhia, que assumiu o comando no último ano, 2025 teve como foco principal a ampliação dos registros de produtos.

“Os registros próprios da Agroallianz fortaleceram o movimento da joint venture ao gerar, de fato, uma sinergia comercial, proporcionando maior celeridade aos processos”, afirma o executivo.

A estratégia adotada mostrou-se eficiente, refletindo-se em números positivos em 2025 e em avanços na contramão do mercado. “Obtivemos um crescimento de 40% no ano de 2025 frente ao ano anterior com crescimento de margem. Esse resultado foi impulsionado, principalmente, pelos registros de produtos próprios”, destaca Pedroso. “Além disso, alianças comerciais estratégicas trouxeram inovação ao segmento B2B, contribuindo

de forma protagonista para o desempenho alcançado”, complementa.

Crescimento consolidado

Entre 2024 e 2025, a Agroallianz apresentou um crescimento expressivo em seu faturamento. O resultado reforça a evolução consistente da empresa e a assertividade da estratégia adotada no período. “Nosso movimento foi contrário ao do mercado. Além de crescermos em receitas, avançamos também em margem absoluta”, ressalta o CEO.

Ainda segundo o executivo, a diferenciação que a Agroallianz assume como propriedade é a agilidade nos processos de registro, desenvolvendo misturas que o mercado ainda não possui, sempre atreladas ao conceito de pós-patente, da mesma forma que trabalhamos com especialidades.

“Desde o primeiro ano, a linha de especialidades tem representado um percentual superior ao padrão de mercado, que normalmente varia entre 10% e 12% do faturamento em defensivos”, explica Pedroso.

Em 2025, o portfólio de crop protection (defensivos) da empresa contou com o lançamento de 52 produtos, dos quais 13 foram registrados como soluções próprias da Agroallianz. “Também temos sinergia com a indústria que integram nossa estrutura, como na linha de especialidades, por exemplo, são mais de 27 produtos no portfólio, entre adjuvantes, bioestimulantes, nutrição e fertilizantes minerais mistos. Além disso, já estamos nos preparando para avançar também no segmento de biocontrole”, reforça o CEO.

Entre os destaques das novas tecnologias entregues ao produtor estão o Prede-



cessor, Terra WG e uma linha exclusiva para Pastagens. O primeiro é uma mistura tripla voltada ao manejo de plantas daninhas de difícil controle na cultura da soja, combinando imazetapir, diclosulan e flumioxazina — uma formulação inédita no mercado.

Já o Diclosulan, Terra WG, possui registro para cana-de-açúcar e soja e é considerado estratégico no manejo de plantas daninhas de difícil controle. A Agroallianz é a primeira empresa a disponibilizar o produto para comercialização após a queda da patente. “Essas duas soluções refletem bem o ano de 2025, marcado por lançamentos relevantes”, acrescenta.

Para sustentar esse avanço, a empresa intensifica seus investimentos em Pesquisa e Desenvolvimento

(P&D). Segundo o executivo o investimento será construído e coordenado com a visão clara do mercado, representado pela Coopercitrus e associado a estrutura global da DVA.

“Como operamos com uma estrutura integrada da joint venture, parte dos recursos e da estrutura de P&D está concentrada na DVA. Assim, o valor absoluto investido é significativamente maior do que muitas empresas que estão há mais tempo no setor. Somos entrante e precisamos buscar inovação em produtos no acesso ao mercado criado”, reforça.

METAS ESTABELECIDAS
Para os próximos anos, a estratégia é manter uma expansão estruturada e sustentável. Segundo os planos da companhia, a meta é atingir

um faturamento superior a R\$1 bilhão em até três anos.

Esse crescimento será impulsionado tanto pela expansão orgânica, quanto por parcerias estratégicas de médio e longo prazo, além dos novos produtos que já estão no pipeline de registros. Este crescimento está sendo estruturado em quatro unidades de negócio dentro da empresa com olhar clínico ao mercado e trazendo soluções inovadoras.

De acordo com Pedroso, a empresa seguirá com uma visão bastante focada no fortalecimento da estrutura do negócio, respeitando de forma cautelosa as relações entre os sócios e sem perder de vista os desafios econômicos e financeiros do país.

“Somam-se a esse cenário fatores como as eleições, a Copa do Mundo e uma taxa

de juros que ainda não apresenta sinais claros de redução significativa por parte do governo. Tudo isso exige uma análise minuciosa das estruturas, com muita responsabilidade e é aí que entra o papel fundamental da governança”, afirma.

Entre os pilares dessa governança está a disciplina financeira, tanto na estruturação da captação de recursos quanto na análise criteriosa do mercado. “Existem grandes oportunidades, mas é fundamental ter seriedade na concessão de crédito, com políticas bem elaboradas e estruturadas, garantindo segurança no recebimento. Estou confiante que entre os desafios de 2026 manter a transparência e foco em alianças estratégicas seguiremos crescendo com segurança”, finaliza o CEO.

NA NORTE SHOW

Jacto apresenta soluções completas para o agronegócio

FOTO: DIVULGAÇÃO

DA REPORTAGEM

A Jacto, multinacional brasileira de máquinas, soluções e serviços agrícolas, apresenta a Norte Show 2026, um dos maiores eventos do agronegócio do país que será realizado entre os dias 21 e 24 de abril, em Sinop.

Líder de mercado em pulverização e com presença consolidada nos principais polos produtivos, a empresa é parceira da feira por reconhecer a importância do evento como ambiente estratégico para geração de negócios, troca de conhecimento e apresentação de tecnologias voltadas ao desenvolvimento do campo.

Com exportações para mais de 100 países, a Jacto estará na Norte Show com um portfólio completo de soluções que contempla pulverizadores tratorizados e automotrizs, plantadeiras, adubadoras, soluções digitais e drones agrícolas. As tecnologias apresentadas têm como foco o aumento

da produtividade, a redução de custos operacionais e a promoção da sustentabilidade nas propriedades rurais.

A empresa também destaca sua atuação no avanço da agricultura digital e de precisão. Desde 2024, a Jacto passou a atuar no mercado de drones agrícolas como distribuidora de modelos voltados à dispersão e ao mapeamento de lavouras, ampliando as possibilidades de monitoramento, tomada de decisão e eficiência no manejo das culturas.

As soluções com drones permitem ao produtor acompanhar o desenvolvimento das lavouras de forma mais precisa, identificar falhas, mapear variabilidade e otimizar o uso de insumos, contribuindo para ganhos econômicos e ambientais. A iniciativa reforça o compromisso da Jacto com a inovação e com a oferta de tecnologias alinhadas às demandas atuais do agronegócio brasileiro. De acordo com Nélio Santiago, representante da Jacto, a



participação na Norte Show é estratégica para o relacionamento com produtores e parceiros comerciais. “Estar na Norte Show é de suma importância para a Jacto. É um evento onde conseguimos concretizar negócios, fortalecer parcerias e atingir nossas metas, além de estarmos próximos dos produtores e entendermos, na prática, as necessidades do campo”,

Líder de mercado em pulverização
destaca Santiago.

Realizada pela ACRI-NORTE e pelo Sindicato Rural de Sinop, a Norte Show se consolidou como uma vitrine de inovação, tecnologia e negócios, conectando grandes marcas, produtores e especialistas em um ambiente técnico e altamente qualificado, que impulsiona o desenvolvimento do agronegócio regional e nacional.

AVANÇO USINAS DE MILHO

Brasil deve ampliar produção de etanol em 2026 com alta da cana

DA REPORTAGEM

O Brasil, segundo maior produtor mundial de etanol, deve registrar um aumento significativo na produção do biocombustível em 2026, impulsionado pela expansão das usinas de etanol de milho e pela recuperação da safra de cana-de-açúcar.

A projeção foi apresentada por analistas e traders de commodities durante um painel da Conferência do Açúcar de Dubai, que destacou o otimismo do setor diante de um cenário de preços firmes e novas capacidades produtivas.

Usinas priorizam etanol diante da queda no preço do açúcar. Com o açúcar bruto sendo negociado nas menores cotações dos últimos cinco anos, as usinas flex – que podem direcionar a cana para a produção de açúcar ou etanol – tendem a priorizar o combustível renovável nesta safra. “Há um incentivo

claro para as usinas iniciarem a nova safra focadas no etanol”, afirmou Guilherme Nastari, diretor da consultoria Datagro.

Segundo ele, os preços atuais favorecem o biocombustível: o etanol anidro está equivalente a 19,73 centavos por libra-peso, e o etanol hidratado, a 17,96 centavos/libra-peso, enquanto o açúcar bruto encerrou a terça-feira a 14,63 centavos/libra-peso na bolsa de Nova York.

A nova safra de cana-de-açúcar brasileira deve começar em março, e a paridade de preços entre o açúcar e o etanol neste início de ciclo é amplamente favorável ao biocombustível, segundo Jeremy Austin, diretor-geral da Sucden no Brasil.

A consultoria CovrigAnalytics projeta que as usinas manterão maior foco no etanol até pelo menos meados de junho, antes de reavaliar o mix de produção conforme o mercado evoluir.



FOTO: DIVULGAÇÃO

Expansão do programa impulsiona certificações e exportações de carne premium

EXPANSÃO DA CULTURA

Getap lança premiação nacional para o sorgo

ASSESSORIA DE IMPRENSA

O Grupo de Aumento de Produtividade (Getap), consagrado na realização do concurso no milho, anunciou o lançamento oficial da premiação agora para o sorgo, iniciativa inédita voltada ao reconhecimento de produtores que buscam elevados tetos produtivos, eficiência e uso de tecnologia na cultura. As inscrições estão abertas até o dia 31 de maio, em âmbito nacional, e chegam em um momento

estratégico para o cereal, que vive um ciclo consistente de crescimento no Brasil.

Segundo análise da Céleres Consultoria, o sorgo é hoje uma das culturas com maior potencial de expansão no país. “A área plantada cresceu mais de 50% nos últimos cinco anos, com avanço médio de 10% ao ano, ritmo comparável ao de culturas de maior evidência, como o milho. Ainda assim, é subaproveitada, ocupando pouco mais de 2,5 milhões de hectares, menos de 5% da área

disponível na segunda safra”, afirma, Enilson Nogueira, consultor da Céleres. Na visão do especialista, o sorgo deixou de ser visto apenas como uma alternativa de final de safra e de baixo investimento. “Com os níveis atuais de produtividade e margem em sistemas de média e alta tecnologia, a atratividade do cereal mudou na cabeça do produtor. Hoje ele é encarado como uma cultura complementar ao milho, especialmente no Cerrado”, destaca. Esse reposicionamento ocor-

re em paralelo à evolução da demanda. Além do uso tradicional na ração animal, o sorgo vem ganhando espaço na cadeia de etanol de cereais, que já consome mais de 25 milhões de toneladas de grãos por ano, além da abertura do mercado chinês em 2025, que habilitou o Brasil como exportador do cereal. A expectativa da Céleres é que a demanda total por sorgo alcance entre 10 e 13 milhões de toneladas até 2030, praticamente dobrando em relação ao volume atual.

“Universidades com nota baixa não terão FIES”, diz ministro da Educação

ENAMED. Fala foi dada durante a inauguração do campus Campus Várzea Grande do IFMT

DA REPORTAGEM

O ministro da Educação Camilo Santana afirmou que universidades avaliadas com notas 1 e 2 pelo Exame Nacional de Avaliação da Formação Médica (Enamed) não terão o Fundo de Financiamento Estudantil (FIES) neste ano.

A fala foi dada durante a inauguração do Campus Várzea Grande do Instituto Federal de Mato Grosso (IFMT), na região metropolitana. O ministro destacou que não é contrário à rede privada, mas defendeu a qualidade na formação dos estudantes como prioridade.

“Vamos proibir o FIES esse ano. Não vamos ofertar o FIES para estudante nessas universidades com nota 1 e 2. Elas são importantes para o país, mas queremos qualidade na oferta desses cursos”, afirmou. Santana disse ainda que a sociedade não pode aceitar que um profissional de saúde seja mal formado. “Porque ele vai tá num posto atendendo as pessoas. Então, queremos bons profissionais formados no país. Não é justo. Muitas vezes uma universidade privada

cobra R\$12 mil ou R\$ 15 mil e não ter qualidade de oferta no curso. Esses cursos terão um prazo, estão suspensas a ampliação de vagas, e terão um prazo até o próximo Enad, em outubro, para corrigir e melhorar a qualidade da avaliação”, contou.

Em janeiro, o Enamed divulgou que mais de 30% dos cursos de medicina foram reprovados. O Ministério da Educação (MEC) informou, quando saíram os resultados, que haveria penalidades. As instituições vão ser notificadas e terão prazo de 30 dias para recorrer. Dos 351 cursos avaliados no país, 107 ficaram com notas 1 e 2 e vão sofrer sanções.

No estado, a Universidade de Cuiabá (Unic) ficou com conceito 2, enquanto o Centro Universitário Estácio do Pantanal (Unipantanal) obteve conceito 1 e passou a integrar a lista de instituições que entrarão em processo de supervisão do MEC.

O Enamed é uma prova anual aplicada pelo MEC por meio do Instituto Nacional de Estudos e Pesquisas Educacionais Anísio Teixeira (Inep) para avaliar a formação médica no Brasil.



FOTO: DIVULGAÇÃO

Ministro foi duro com quem foi mal avaliado

PRIMEIRA-DAMA DE MT

Virgínia está na UTI de hospital em São Paulo e tem boa evolução

ASSESSORIA DE IMPRENSA

A primeira-dama de Mato Grosso, Virgínia Mendes, foi transferida para o Hospital Israelita Albert Einstein, em São Paulo, e, no início da noite, a assessoria informou que seu quadro “apresenta boa evolução clínica. Ela está estável, sem queixas, com melhora da dor e sem novos episódios de vômito”.

Virgínia está na Unidade de Terapia Intensiva permanece sob monitoramento contínuo, sendo acompanhada por equipe médica especializada, sob a coordenação do especialista em transplantes Marcelo Bruno de Rezende, conforme recomendado para esse perfil clínico, acrescenta a assessoria. Ela é paciente transplantada renal e possui comorbidades associadas, segue em investigação do foco infeccioso e em uso de medicações para tratamento, com resposta positiva até o momento. A primeira dama passou mal segunda-feira de madrugada, foi hospitalizada em Cuiabá e transferida para São Paulo. O governador Mauro Mendes foi a São Paulo e acompanha a esposa.



FOTO: DIVULGAÇÃO

Primeira-dama apresentou melhora

SORRISO

Bombeiros salvam quatro filhotes de cachorro presos em vão entre paredes

DA REPORTAGEM

O Corpo de Bombeiros realizou, na quarta (4), o resgate de quatro filhotes de cachorro que estavam presos em um vão entre paredes de uma casa em construção no bairro São José II, em Sorriso.

A equipe do 5º Batalhão Bombeiro Militar (5º BBM) foi acionada para atender a ocorrência e prontamente se deslocou ao endereço indicado. Ao chegar ao local, os bombeiros constataram que os quatro filhotes de cachorro estavam presos em um vão entre paredes.

Devido ao difícil acesso, inicialmente foi possível resgatar apenas um dos cães com o uso de cambão. Diante da impossibilidade de retirada dos demais animais por meios convencionais, foi necessária a remoção parcial de um muro, com a utilização de ferramentas manuais, como medida segura para possibilitar o resgate.



FOTO: DIVULGAÇÃO

Equipe do 5º BBM efetuou o resgate dos animais

SINOP-ITAÚBA

Acidente entre carretas na BR-163 deixa três feridos

DA REPORTAGEM

Um acidente foi registrado na noite de quarta-feira (4), a cerca de 50 km de Sinop sentido Itaúba, envolvendo ao menos cinco carretas. Três motoristas ficaram feridos e foram socorridos, pelas equipes da concessionária da rodovia, e encaminhadas ao Hospital Regional em Sinop.

Um dos carreteiros teve algumas fraturas. Não foram fornecidos nomes nem o estado de saúde. O engaveta-

mento foi em trecho não duplicado.

Uma das carretas envolvidas é Scania graneleira branca que ficou com a cabine muito amassada. Ela atingiu outra carreta, baú, que pertence a uma empresa de transportes. Também se envolveu uma DAF branca.

Caminhoneiros que passavam pelo local ajudaram as equipes de socorro no resgate as vítimas. Ao menos uma teria ficado presa às feragens.

FOTO: DIVULGAÇÃO



Acidente envolveu 5 carretas

ENCONTROU IRREGULARIDADES? DENUNCIE!

Fala.BR - CGU: denúncias ao governo federal

Ministério Público Federal: irregularidades ou crimes contra a União

Ministérios Públicos estaduais: em caso de irregularidades locais, busque o MP do seu estado

Tribunal de Contas da União: fiscalização de recursos federais

Reação arrasadora mostra caminhos que o Grêmio de Luís Castro pode seguir

BRASILEIRÃO. No reencontro do técnico português com o Botafogo, a “lei do ex” expandiu-se para o banco de reservas

DA REPORTAGEM

Até parecia que gremistas e botafoguenses estavam envolvidos em alguma decisão de título secreta, da qual apenas suas torcidas tinham conhecimento, tamanha disposição, até mesmo inanimidade, as equipes demonstraram no gramado da Arena. No reencontro de Luís Castro com o Botafogo, a famigerada “lei do ex” expandiu-se para o banco de reservas e o desfecho resultou em uma arrasadora virada gremista de 5 a 3. Foram dois tempos extremamente distintos, como água e vinho e água que passarinho não bebe. Na primeira parte, o time carioca teve provavelmente sua melhor performance na temporada há pouco iniciada.

Organizado e agressivo, contou com Montoro e Danilo inspirados para ir ao vestiário com uma contundente e merecida vitória parcial de 2 a 1. Nesse momento, possivelmente Martín Anselmi contemplava os azulejos do vestiário acreditando que em pleno mês de fevereiro

já havia encontrado um rumo para a sua equipe.

O problema é que havia um segundo tempo. E houve, sobretudo, a presença de Luís Castro e, por consequência, de Francis Amuzu, o atacante belga que entrou para transformar a cambaleante atuação gremista do primeiro tempo em uma avalanche que desabou sobre o Botafogo na etapa final. Instruído pelo técnico português, Amuzu riscou em brasa o lado direito da remendada defesa botafoguense, sendo responsável direto por três gols em dez minutos.

No fim da noite, o grande beneficiário desse caos rabiscado em três cores foi o centroavante Carlos Vinícius, autor de três gols, neste momento o mais letal inquilino da grande área do futebol mundial: são 20 gols em 22 jogos com a camisa gremista.

Após resultados adversos, com desempenho inconstante, tanto no Gre-Nal quanto diante do Fluminense, é possível dizer que este foi o cartão de visitas de Luís Castro na temporada, o momento



Carlos Vinícius e Amuzu em vitória do Grêmio

em que finalmente seus conceitos foram refletidos em campo. Conforme declarou o próprio técnico na entrevista coletiva, salientando a obviedade que precisa ser repetida: é preciso tempo para implantar novas ideias.

No entanto, uma vitória desse porte é um atalho importante para que o processo seja estabelecido com maior tranquilidade e comece a somar pontos, não apenas na tabela, mas na relação com o torcedor. Na noite de ontem, várias foram as boas notícias, além do resultado: nomes como Carlos Vinícius, Amuzu, Noriega, Arthur e

Tetê podem servir de base para uma sólida espinha dorsal.

A equipe mostrou não apenas ímpeto, mas também método para reverter uma situação adversa, ainda mais delicada pelo início de temporada instável. Alguns pontos de destaque foram as transições ofensivas rápidas, a busca pela profundidade e a participação ativa dos jogadores de lado.

Grêmio, Botafogo e Luís Castro parecem viver uma trama marcada pela reversão de expectativas. Quando o time alvinegro entrou em decadência no Brasileiro, após o técnico portu-

guês deixar a equipe para treinar Cristiano Ronaldo no Al-Nassr, mesmo estando na liderança do campeonato, uma das derrotas que sacramentou a inesperada perda do título foi justamente a virada sofrida para o Grêmio, aquele 4 a 3 em que Luís Suárez só não fez chover em São Januário. Não fez chover, mas semeou esperança: o resultado inclusive deixava o Grêmio com significativas chances de título.

A virada praticamente não tem relação com os eventos de 2023, mais distantes na memória do que no próprio calendário. Infelizmente, como é co-

meço de campeonato, inclusive talvez seja esquecida em uma futura seleção das melhores partidas da competição, apesar dos oito gols e de incansáveis reviravoltas.

O verão ainda nem acabou e daqui uns dias tem Carnaval, o que costuma borrar um pouco a memória coletiva. No entanto, o que aconteceu no 5 a 3, especialmente no segundo tempo, além de ter deixado satisfeito o ofensivista Luís Castro, como ele próprio se classificou, oferece bons indícios do caminho que os tricolores podem (e querem) trilhar na temporada.

EDITAL DE LEILÃO E INTIMAÇÃO: Juízo da 3ª Vara Cível do Foro Central da Comarca da Capital/SP, faz saber a todos quanto possam interessar que, nos termos estabelecidos neste edital, será realizado leilão público pelo portal www.zallileiloes.com.br: PROCESSO: 1010261-27.2018.8.26.0100; Execução de título extrajudicial. EXEQT: Civa & Civa Car's Ltda. – Epp, CNPJ nº 04.156.885/0001-73, na pessoa de seu representante legal EXECUTADOS: Taimer Transportes Aereos e Rodoviários Maringá Ltda – Epp, CNPJ nº 05.015.479/0001-53, na pessoa de seu representante legal; Sedmar Serviços Especializados e Transportes Maringá Ltda, CNPJ nº 77.281.459/0001-35, representada por seu sócio, Rudnei Mussi, CPF nº 424.106.819-72; Rudnei Mussi, CPF nº 424.106.819-72; Antonio Mainardes da Silva, CPF nº 045.611.209-04 INTERESSADOS: Instituto Nacional de Colonização e Reforma Agrária - INCRA, CNPJ nº 00.375.972/0001-60, na pessoa de seu representante legal; Delegacia da Receita Federal do Brasil - DRF, CNPJ nº 00.394.460/0065-06, na pessoa de seu representante legal; Ocupante do imóvel: Luiza Helena Romangnoli Mussi, CPF nº N/C; Thifama Agropecuária LTDA, CNPJ nº 19.785.622/0001-09, na pessoa de seu representante legal; Osmar Alves Bocci, CPF nº 271.932.808-13; e demais credores e coobrigados dos autos. 1º LEILÃO: início em 20/03/2026, às 11h00min, e término em 25/03/2026, às 11h00min; LANCE INICIAL: 100% do valor atualizado da avaliação. Não havendo lance, seguirá sem interrupção para o: 2º LEILÃO: início em 25/03/2026, às 11h01min, e término em 15/04/2026, às 11h00min; LANCE MÍNIMO: 50% do valor atualizado da avaliação. DESCRIÇÃO DO BEM: UMA ÁREA DE TERRAS COM 1.530,2382 HAS, DENOMINADA "FAZENDA VALE DOS SONHOS II – GLEBA 01", SITUADA NESTE MUNICÍPIO E COMARCA DE PARANATINGA-MT, perímetro: 15.943,06 metros, com a seguinte descrição de perímetro: UMA ÁREA DE TERRAS COM 183,8646 HAS, DENOMINADA "FAZENDA VALE DOS SONHOS II – GLEBA 02", SITUADA NESTE MUNICÍPIO E COMARCA DE PARANATINGA-MT. perímetro: 6.704,23 metros. INCRA/CCIR nº: 901.156.139.360-0. NIR/CIB nº: 5.212.798-2. MATRICULAS: 17.487 e 17.488, ambas do CRI de Paranatinga/MT. DEPOSITÁRIO: atual possuidor do bem. **DEMAIS DISPOSIÇÕES:** consulte o edital na íntegra no site para mais informações e condições de pagamento.

WWW.ZALLILEILÕES.COM.BR



eLOG
encomendas centro-norte

+150

Norte • Centro Oeste • Sudeste

LOCALIDADES

»»

ENVIOS EXPRESSOS

»»



AGILIDADE
SEGURANÇA
RAPIDEZ

 (65) 3623-2939  (65) 9 9699-3505
www.elogencomendas.com.br



FELIZ NATAL
PREFEITURA

PREFEITURA MUNICIPAL DE FELIZ NATAL – MT

AVISO DE LICITAÇÃO

CONCORRÊNCIA ELETRÔNICA Nº. 001/2026

A Prefeitura Municipal de Feliz Natal – MT, através da do Agente de Contratações Públicas, torna público para conhecimento dos interessados que fará realizar às 09h00min (horário de Brasília – DF), com início da disputa às 09h30min (horário de Brasília – DF), do dia **25 DE FEVEREIRO DE 2026**, em sua Sede, na Av. Maravilha, Praça da Bíblia, abertura da **CONCORRÊNCIA ELETRÔNICA Nº. 001/2026**, pelo Menor Preço Global, com regime de empreitada por preço global, objetivando a **CONTRATAÇÃO DE EMPRESA ESPECIALIZADA PARA EXECUÇÃO DE PROJETO DE CONSTRUÇÃO DA 1ª ETAPA DO PARQUE ARRAIA NO MUNICÍPIO DE FELIZ NATAL – MT.**

O edital encontra-se disponível no endereço eletrônico www.feliznatal.mt.gov.br. Maiores informações poderão ser obtidas junto ao Setor de Licitações da Prefeitura Municipal de Feliz Natal – MT, situado à Av. Maravilha, Praça da Bíblia, na cidade de Feliz Natal – MT, ou pelo telefone (66) 3585-2700, de segunda a sexta-feira no horário de atendimento das 07h00min às 13h00min.

JOAQUIM MARTINS DA SILVA NETO
AGENTE DE CONTRATAÇÃO
PORTARIA MUNICIPAL Nº. 009/2025

AV. MARAVILHA 1, PRAÇA DA BIBLIA SIN I CENTRO I FELIZ NATAL-MT I CEP 78805-000
FONE (66) 3585 2700 I www.feliznatal.mt.gov.br



PREFEITURA MUNICIPAL DE NOVO MUNDO – MT

CNPJ: 01.614.517/0001-33

AVISO DE LICITAÇÃO

PROCESSO LICITATÓRIO Nº 9/2026

CONCORRÊNCIA ELETRÔNICA Nº 001/2026

A Agente de Contratação e Comissão de Contratação da Prefeitura Municipal de Novo Mundo – MT, no exercício das atribuições que lhe confere a Portaria nº. 247/2025, do dia 14 de abril de 2025, torna público aos interessados que realizará licitação para **CONTRATAÇÃO DE EMPRESA ESPECIALIZADA PARA A EXECUÇÃO DE OBRA DE CONSTRUÇÃO DE CALÇADAS E ESTACIONAMENTO NO ENTORNO DAS ESCOLAS ALCIDES FERREIRA PRIMO E INOVAÇÃO, NO MUNICÍPIO DE NOVO MUNDO – MT**, conforme especificações do Edital.

Recebimento das Propostas: A Partir do dia 06/02/2026

Do encerramento das Propostas: Dia 26/02/2026 às 08:00 horas. (Horário de Brasília - DF)

Data de Abertura das Propostas: Dia 26/02/2026, às 08:30 horas. (Horário de Brasília - DF)

Início da Sessão de Disputa: Dia 26/02/2026, às 09:00 horas. (Horário de Brasília - DF)

A íntegra do Edital encontra-se disponível no endereço desta instituição, sito à Rua Nunes Freire, 12, Alto da Bela Vista, nesta cidade, onde poderão obter maiores informações a partir das 07h às 11h, no site oficial do município: www.novomundo.mt.gov.br e no site: www.blil.org.br.

Novo Mundo, MT, 05 de fevereiro de 2026.

Maria de Fátima Dias dos Santos
Agente de Contratação

Afixado no Mural em: _____/_____/2025.

Servidor Responsável

Rua Nunes Freire, nº 12 – Alto da Bela Vista – Fone: (66) 3539-6003
CEP:78.528-000 – Novo Mundo -MT

P. M. N. M.

Fis.

Rub.

PREFEITURA MUNICIPAL DE NOVA UBIRATÃ- MT

PREGÃO ELETRÔNICO Nº 001/2026 SRP

RESULTADO E HOMOLOGAÇÃO

O município de Nova Ubiratã-MT, torna público que no Pregão Eletrônico nº 001/2026, julgamento realizado no dia 20/01/2026, às 09:00 horas de Brasília DF, tendo como objeto o registro de preços para futura e eventual publicação de matérias no diário oficial do estado de Mato Grosso, diário oficial da união e em jornais de grande circulação, adjudicada em 02/02/2026 e homologada em 04/02/2026, sagrou-se vencedora do certame a empresa RC DE OLIVEIRA PUBLICACOES LTDA. Nova Ubiratã MT, 04 de fevereiro de 2026.

Ronaldo Marsura Verni
Secretário de Administração.

PREFEITURA MUNICIPAL DE NOVA UBIRATÃ – MT

PREGÃO ELETRÔNICO Nº 008/2026 SRP

O município de Nova Ubiratã – MT, torna público que realizará no dia 23/02/2026, às 09:00 horas (horário oficial de Brasília). Realização por meio do portal <https://www.blil.org.br>. Licitação destinada ao registro de preços para futura e eventual aquisição de óleo lubrificantes, graxa, fluidos e desengraxantes. Os interessados poderão consultar o edital, na sala de licitações, no horário de expediente da prefeitura ou obtê-lo no site www.novaubirata.mt.gov.br e/ou www.blilcompras.org.br. Nova Ubiratã – MT, 05 de fevereiro de 2026.

Ronaldo Marsura Verni
Secretário municipal de administração.

PREFEITURA MUNICIPAL DE NOVA UBIRATÃ – MT

EXTRATO DO ATO ADMINISTRATIVO DE CANCELAMENTO UNILATERAL DA ATA DE REGISTRO DE PREÇOS Nº 178/2025

O MUNICÍPIO DE NOVA UBIRATÃ/MT, torna público o Cancelamento Unilateral da Ata de Registro de Preços nº 178/2025, oriunda do Pregão Eletrônico nº 70/2025, cujo objeto é a futura e eventual prestação de serviços de jardinagem, paisagismo, manutenção e conservação de áreas públicas. Detentora da Ata: JLM CLIMATIZAÇÃO LTDA, inscrita no CNPJ nº 26.782.046/0001-01. Motivo: Inexecução total do objeto, caracterizada pela ausência de comparecimento da empresa para execução dos serviços, mesmo após notificações regulares, configurando inadimplemento contratual. Data do Ato: 05 de fevereiro de 2026. Nova Ubiratã/MT, 05 de fevereiro de 2026.

EDEGAR JOSÉ BERNARDI
Prefeito Municipal.

PREFEITURA MUNICIPAL DE NOVA UBIRATÃ – MT

EXTRATOS DE TERMO CANCELAMENTO ATA DE REGISTRO DE PREÇO

Cancelamento Ata De Registro De Preço Nº 179/2025 – Data: 05/02/2026 – Objeto: Registro De Preços Para Futura E Eventual Prestação De Serviço De Jardinagem, Paisagismo, Manutenção E Conservação De Áreas Públicas. Promitente Fornecedor: Rnv Prestacao E Terceirizacao De Servicos Ltda. Cnpj Sob O Nº 41.718.481/0001-52 – Cancelamento Amigável Da Ata De Registro De Preço A Pedido Da Promitente Tendo Em Vista A Impossibilidade De Realizar Os Serviços Registrados Devidamente Justificados – Origem: Pregão Eletrônico: Nº 070/2025.

PREFEITURA MUNICIPAL DE NOVA UBIRATÃ – MT

PREGÃO ELETRÔNICO Nº 070/2025

AVISO 001 DE CONVOCAÇÃO DE LICITANTES REMANESCENTES O Município De Nova Ubiratã-Mt, Em Conformidade Com O Art. 90, § 7º, Da Lei Nº 14.131/21 Convoca As Empresas Gilmar Otto Schanne Ltda Cnpj 10.676.756/0001-09, Impacto Construtores E Servicos Ltda Cnpj 40.118.793/0001-62, Urbn Servicos Ltd Cnpj 34.865.585/0001-24, E Nueva Historia Construtores Ltda Cnpj 27.677.025/0001-80, Classificadas E Remanescentes Do Pregão Eletrônico Nº 070/2025, Para Se Manifestarem No Prazo De 48 Horas Se Tem Interesse Em Assumir Nas Mesmas Condições E Valores Da Empresa Jlm Climatizacao Ltda Primeira Colocada Dos Lotes I E Iii E Valores Da Empresa Rnv Prestacao E Terceirizacao De Servicos Eireli Primeira Colocada Do Lote Iv Do Certame Supra Citado. Convoca A Empresa Rnv Prestacao E Terceirizacao De Servicos Eireli Cnpj 41.718.481/0001-52 Para Se Manifestar No Prazo De 48 Horas Se Tem Interesse Em Assumir Nas Mesmas Condições E Valores Da Empresa Jlm Climatizacao Ltda Primeira Colocada Dos Lotes I E Iii. Objeto Do Pregão: Futura E Eventual Prestação Dos Serviços Prestação De Serviços De Jardinagem, Paisagismo, Manutenção E Conservação De Áreas Públicas. As empresas que tiverem interesse em assumir os serviços deverão encaminhar uma resposta formal, citando todos os dados da empresa e do processo licitatório, mencionando que aceita assumir nos valores da primeira colocada ou em quais condições aceitaria, informar os lotes de interesse e demais informações relevantes ao pedido. Se por ventura todos os licitantes manifestarem pelo interesse em assumir a ata, será respeitado a ordem de classificação do certame. A não manifestação das empresas dentro do prazo estabelecido, será interpretado como não aceitação tácita das condições propostas acima. Concordando em assumir e firmar a ata, a empresa deverá apresentar toda a documentação de habilitação requerida no edital no prazo de 05 (cinco) dias úteis, podendo este prazo ser prorrogado a critério da administração. Nova Ubiratã – MT, 05 de fevereiro de 2026.

Ronaldo Marsura Verni
Secretário de Administração.

A verdade todo dia.

Jornalismo de Qualidade

Impresso e Online



DIÁRIO DO ESTADO

www.diariodoestadomt.com.br

ESTADO DE MATO GROSSO

PREFEITURA MUNICIPAL DE IPIRANGA DO NORTE

AVISO DE LICITAÇÃO - PREGÃO ELETRÔNICO Nº 003/2026

O Município de Ipiranga do Norte – MT, por intermédio de sua Pregoeira Municipal, designada através da Portaria Municipal n.º 536/2025, torna público para conhecimento de empresas interessadas que realizará Licitação na Modalidade de Pregão, na forma Eletrônica n.º 003/2026, Tipo Menor Preço por Item, em conformidade com as disposições da Lei Federal n.º 14.133/2021, Lei Complementar n.º 123/2006 e alterações, Licitação destinada a “Registro de Preços para Futura e Eventual Aquisição de Gêneros Alimentícios para as diversas secretarias do Município de Ipiranga do Norte – MT”, conforme especificações constantes no Edital. Data para cadastro de proposta: a partir das 09:00 horas do dia 09/02/2026, a abertura de propostas será realizada dia 23/02/2026, às 08:00 horas, a sessão de disputa no dia 23/02/2026, às 09h00min, horário de Brasília – DF, local: Portal: Bolsa de Licitações do Brasil – BLL www.blil.org.br. O edital poderá ser obtido através do site <https://transparencia.agilicloud.com.br/piranganorte/licitacoes/licitacao>. Informações no Setor de Licitações, sito à Rua dos Girassóis, n.º 315, Centro, de Segunda à sexta-feira, das 07h00min às 11h00min e das 13h00min às 17h00min (horário de Mato Grosso), exceto feriados, WhatsApp (66) 9.9206-7404 e email: licitacao@pirangadonorte.mt.gov.br. Ipiranga do Norte – MT, 06 de fevereiro de 2026.

Ane Kelly Ribeiro Pitteri
Pregoeira Municipal

ESTADO DE MATO GROSSO

PREFEITURA MUNICIPAL DE SORRISO

AVISO DE DISPENSA DE LICITAÇÃO Nº 005/2026

O MUNICÍPIO DE SORRISO – MT, TORNA PÚBLICO PARA O CONHECIMENTO DOS INTERESSADOS, que realizará CONTRATAÇÃO DIRETA na modalidade de DISPENSA ELETRÔNICA COM DISPUTA. OBJETO: DISPENSA DE LICITAÇÃO PARA CONTRATAÇÃO DE EMPRESA ESPECIALIZADA PARA A PRESTAÇÃO DE SERVIÇOS DE CONTROLE DE QUALIDADE LABORATORIAL, EM ATENDIMENTO AO LABORATÓRIO MUNICIPAL. Realização: Por meio do site <https://www.licitanet.com.br/>; Data de Início para o recebimento das propostas: das 17:00 horas (horário de Brasília) do dia 06/02/2026 até às 08:00 horas (horário de Brasília) do dia 12/02/2026. Data e horário de início da sessão: Dia 12/02/2026 às 08:00 horas (horário de Brasília). Julgamento: MENOR PREÇO POR ITEM. Regime de execução: INDIRETA POR PREÇO UNITÁRIO. O Edital poderá ser obtido junto à Prefeitura Municipal de Sorriso, Departamento de Licitação, durante o horário normal de expediente ou através do site www.sorriso.mt.gov.br ou através do site <https://www.licitanet.com.br/>. Maiores informações poderão ser obtidas junto ao Agente de Contratação na Prefeitura Municipal em horário normal de expediente, das 07:00 às 17:00 horas (HORÁRIO OFICIAL DE SORRISO) ou através do telefone (66) 3545-4700 ou através do e-mail licitacao@sorriso.mt.gov.br.

Miraldo Gomes de Souza
Agente de Contratação

PREFEITURA MUNICIPAL DE SORRISO

RETIFICAÇÃO DE PUBLICAÇÃO DE CREDENCIAMENTO HABILITAÇÃO DA INEXIGIBILIDADE Nº 112/2025

A Prefeitura Municipal de Sorriso – Estado de Mato Grosso, pessoa jurídica de direito público interno, com sede administrativa na Av. Porto Alegre, n.º 2.525, Centro na Cidade de Sorriso/MT, por meio do Agente de Contratação, torna público para quem possa interessar o “CREDENCIAMENTO DE LEILOEIRAS PARA A REALIZAÇÃO DE LEILÕES E PRESTAÇÃO DE ASSESSORIA NA ESTRUTURAÇÃO DE LEILÕES PÚBLICOS, PRESENCIAIS E/OU ELETRÔNICOS, COM O OBJETIVO DE ALIENAR BENS MÓVEIS (VEÍCULOS) DE TERCEIROS, RECOLHIDOS NOS PÁTIOS MUNICIPAIS HÁ MAIS DE 60 (SESENTA) DIAS, E QUE NÃO TENHAM SIDO RETIRADOS, REGULARIZADOS OU RECLAMADOS, CONFORME PREVISTO NO ART. 328 DO CÓDIGO DE TRÂNSITO BRASIL EIRO (CTB), NO ÂMBITO DA PREFEITURA MUNICIPAL DE SORRISO-MT”, a RETIFICAÇÃO das publicações ocorridas na data de 04/02/2026 nos Diários Oficiais do credenciamento, pois o Sr. RAPHAEL PERINI DE SOUZA - CPF N° 081.xxx.xxx-96, não participará da primeira habilitação conforme circulou, e a relação é a seguinte:

GUILHERME EDUARDO STUTZ TOPOROSKI - CPF N° 042.xxx.xxx-71
DANIEL OLIVEIRA JÚNIOR - CPF N° 051.xxx.xxx-99
FLARES AGUIAR DA SILVA - CNPJ N°: 34.243.533/0001-16
FABIO GONCALVES BARBOSA - CPF N° 036.xxx.xxx-30
GUSTAVO MORETO GUIMARAES DE OLIVEIRA - CPF N° 280.xxx.xxx-38
BRUNO PIMENTEL ROSA - CPF N° 529.xxx.xxx-00
APARECIDA MARIA FIXER - CPF N°: 642.xxx.xxx-08
MAURICIO ANDRE LUNELLI - CPF N° 010.xxx.xxx-33
CECILIA DELZEIR - CPF N° 050.xxx.xxx-37
JAQUELINE VIEIRA DE AMORIM - CPF N° 446.xxx.xxx-47
PATRICIA PIMENTEL GROCOSKI COSTA - CPF N° 035.xxx.xxx-93
HELCIO KRONBERG - CPF N° 095.xxx.xxx-24
VICTOR ALBERTO SEVERINO FRAZZO - CPF N°: 318.xxx.xxx-20
DANIEL ELIAS ROSA - CPF N° 910.xxx.xxx-53

Maiores informações, horário de atendimento das 7:00 às 13:00 horas, no Departamento de Licitação da Prefeitura de Sorriso – MT, endereço Av. Porto Alegre, nº 2.525, Centro na Cidade de Sorriso/MT ou através do site menu "Portal da Transparência", ou através do telefone (66) 3545-4700.

Miraldo Gomes de Souza
Agente de Contratação

ESTADO DE MATO GROSSO

PREVISO - FUNDO MUNICIPAL DE PREVIDÊNCIA SOCIAL DOS SERVIDORES DE SORRISO/MT

AVISO DE LICITAÇÃO - DISPENSA ELETRÔNICA Nº 001/2026

O PREVISO, TORNA PÚBLICO PARA O CONHECIMENTO DOS INTERESSADOS, que se encontra aberto procedimento licitatório na MODALIDADE DISPENSA ELETRÔNICA tendo como finalidade definir o conjunto de elementos que nortearão o procedimento licitatório para: OBJETO: “Contratação de empresa para prestação de serviços técnicos especializados de Monitoramento – do tipo vigilância eletrônica, com carga horária de 24 horas, 7 dias por semana”. Realização: Por meio do site www.licitanet.com.br/. Data de Início para o recebimento das propostas: A partir das 08:00 horas do dia 09/02/2026 até às 08:00 horas do dia 12/02/2026 (horário de Brasília). Data e horário de início da sessão: Dia 12/02/2026 às 08:00 horas (horário de Brasília). Julgamento da referida licitação será através do MENOR PREÇO GLOBAL. O Edital poderá ser obtido junto ao Previsto, Departamento de Licitação, durante o horário normal de expediente ou através do site www.previsomt.com.br ou através do site www.licitanet.com.br/. Maiores informações poderão ser obtidas junto ao Agente de Contratação na Prefeitura Municipal em horário normal de expediente, das 07:00 às 13:00 horas (HORÁRIO OFICIAL DE SORRISO) ou através do telefone (66) 3544-2845 ou através do e-mail contato@previsomt.com.br.

Miraldo Gomes de Souza
Agente de Contratação

SAGEL COMERCIO DE CEREJAS LTDA, CNPJ nº 51.448.829/0004-35, torna público que requer junto à Secretaria do Estado de Meio Ambiente – SEMA, a Licença por Adesão e Compromisso – LAC, para a atividade de Armazéns Gerais – Emissão de Warrants, para uma Unidade de Secagem e Armazenamento de Grãos, com área de com área total construída de 7.888,60 m², localizada Rua dos Angelins, nº 866, Centro, do município de Boa Esperança do Norte - MT. Não foi realizado EIA/RIMA.

MARCIO FERNANDO DILELE, CPF ***-**-08, torna-se público que requereu à SEMA/MT a Licença Florestal – LF para o Plano de Manejo Florestal Sustentável-PMFS, para propriedade rural denominada FAZENDA SAGRADO CO-RÊ, zona rural, Juruena – MT, coordenadas geográficas 58°42'6.498" W e 10°16'23.214" S.

RC PUBLICAÇÕES 66 999864-6533

ESTADO DE MATO GROSSO

PREFEITURA MUNICIPAL DE MATUPÁ

AVISO DE LICITAÇÃO

CONCORRÊNCIA PÚBLICA ELETRÔNICA Nº 01/2026

A Prefeitura Municipal de Matupá, através da comissão de contratações, comunica a todos os interessados que realizará no próximo dia 04 de março de 2026 às 14h30min (Horário de Brasília/DF) por meio do site www.blilcompras.org.br a “CONCORRÊNCIA PÚBLICA ELETRÔNICA PARA EXECUÇÃO DE OBRA DE PAVIMENTAÇÃO ASFÁLTICA E DRENAGEM, NA AVENIDA SEBASTIÃO ALVES JÚNIOR E INTERSEÇÃO COM A MT-322, CONFORME TERMO DE CONVÊNIO 3054/2025 FIRMADOS COM A SINFRA (SECRETARIA DE ESTADO DE INFRAESTRUTURA E LOGÍSTICA) DO ESTADO DE MATO GROSSO”. As informações completas encontram-se disponíveis no Edital nº. 08/2026, que a partir desta data estão disponíveis no site https://www.gp.srv.br/transparencia_matupa/servlet/home_por_tal_v2. <https://pncp.gov.br/app/edital> e www.blilcompras.org.br. O edital também pode ser solicitado: via e-mail: atendimento@matupa.mt.gov.br ou presencialmente na sede da Prefeitura Municipal de Matupá, localizada na Av. Herminio Ometto, 101, ZE-022, no horário das 07h às 11h. Matupá – MT, 05 de fevereiro de 2026.

Alessandra Tosta Batista
Agente de Contratação

PREFEITURA MUNICIPAL DE MATUPÁ

AVISO DE LICITAÇÃO

PREGÃO ELETRÔNICO Nº 04/2026

A Prefeitura Municipal de Matupá, através da equipe da pregoeira, comunica a todos os interessados que realizará no próximo dia 05 de março de 2026 às 14h30min (Horário de Brasília/DF) por meio do site www.blilcompras.org.br o “PREGÃO ELETRÔNICO SISTEMA REGISTRO DE PREÇO PARA CONTRATAÇÃO DE EMPRESA PARA LOCAÇÃO DE CAMINHÕES-PIPAS E ROLOS COMPACTADORES EM ATENDIMENTO AS NECESSIDADES DAS SECRETARIAS MUNICIPAIS DE MATUPÁ/MT”. Maiores informações através do Edital nº. 07/2026, que estará disponível no site https://www.gp.srv.br/transparencia_matupa/servlet/home_por_tal_v2 e www.blilcompras.org.br ou deve ser solicitado pelo e-mail atendimento@matupa.mt.gov.br ou junto à sede da Prefeitura Municipal localizada da Av. Herminio Ometto, 101, ZE-022, fones (66) 3595-3100 das 07h00min às 11h00min. Matupá – MT, 05 de fevereiro de 2026.

Alessandra Tosta Batista
Pregoeira Oficial

ESTADO DE MATO GROSSO

PREFEITURA MUNICIPAL DE NOVA MUTUM

AVISO DE LICITAÇÃO

PREGÃO ELETRÔNICO Nº 011/2026

Objeto: REGISTRO DE PREÇOS PARA FUTURA E EVENTUAL CONTRATAÇÃO DE SERVIÇOS DE ARBITRAGEM E CRONOMETRAGEM, PARA ATENDER AS NECESSIDADES DA SECRETARIA DE ESPORTES, LAZER E CULTURA - Tipo: Aberto e Fechado. Disputa: Menor Preço por ITEM - Data de abertura: 24 de Fevereiro de 2026. Horário: 09h - Local: www.blil.org.br Edital e anexos: Poderá ser obtido no site <http://www.novamutum.mt.gov.br/publicacoes/licitacoes>, pelo e-mail eduardo.licitacao@novamutum.mt.gov.br e ou telefone **65-3308.5400.

Novamutum-MT, 05 de fevereiro de 2026.

Eduardo Henrique Correia Miller
Pregoeiro

ESTADO DE MATO GROSSO

PREFEITURA MUNICIPAL DE NOVA MUTUM

AVISO DE REQUERIMENTO SEMA

O MUNICÍPIO DE NOVA MUTUM, inscrito no CNPJ nº 24.772.162/0001-06, torna público que requereu junto à Secretaria de Estado de Meio Ambiente – SEMA/MT a Licença Prévia (LP), a Licença de Instalação (LI) e a Autorização de Desmatamento (AD) para a atividade de “Parcelamento de Solo”, a ser implantada em um lote de terras localizado na 1ª Etapa do Projeto de Colonização Mutum, no município de Nova Mutum/MT.

PREFEITURA MUNICIPAL DE SINOP MT

7º TERMO ADITIVO AO CONTRATO Nº 009/2023.

Contratante: Prefeitura Municipal de Sinop/MT. Contratada: Athos Assessoria e Serviços Terceirizados Ltda., inscrito no CNPJ sob o nº 11.774.942/0001-43. Objeto: Prorrogação do Prazo de Vigência ao Contrato nº 009/2023, que tem como objeto a “registro de preços para futura e eventual contratação de empresa para prestação de serviços de mão de obra terceirizada com dedicação exclusiva e de forma contínua para atender as necessidades de acordo com a demanda da Secretaria Municipal de Educação Esporte e Cultura de Sinop – MT”. Prazo de Vigência: Por mais 12 (doze) meses com início em 09/02/2026 e término em 08/02/2027. Data da Assinatura: 29/01/2026. Valor Global: R\$ 27.531.324,00 (vinte e sete milhões quinhentos e trinta e um mil trezentos e vinte quatro reais). Responsável Jurídico: Marcelo Henrique Ribeiro OAB/RS nº 101.945-B. Signatários: Caio Fernando Andrade Gama pela contratada e Roberto Dornier pela contratante.

PREFEITURA MUNICIPAL DE SINOP MT

7º TERMO ADITIVO AO CONTRATO Nº 010/2023.

Contratante: Prefeitura Municipal de Sinop/MT. Contratada: Conceito Serviços Técnicos Ltda., inscrito no CNPJ sob o nº 27.814.736/0001-50. Objeto: Prorrogação do Prazo de Vigência ao Contrato nº 010/2023, que tem como objeto a “registro de preços para futura e eventual contratação de empresa para prestação de serviços de mão de obra terceirizada com dedicação exclusiva e de forma contínua para atender as necessidades de acordo com as demandas das Secretarias Municipais de Sinop – MT”. Prazo de Vigência: Por mais 12 (doze) meses com início em 07/02/2026 e término em 06/02/2027. Data da Assinatura: 29/01/2026. Valor Global: R\$ 27.531.324,00 (vinte e sete milhões quinhentos e trinta e um mil trezentos e vinte quatro reais). Responsável Jurídico: Marcelo Henrique Ribeiro OAB/RS nº 101.945-B. Signatários: Caio Fernando Andrade Gama pela contratada e Roberto Dornier pela contratante.

PREFEITURA MUNICIPAL DE PORTO ESPERIDIÃO - MT

AVISO DE LICITAÇÃO – PREGÃO ELETRÔNICO Nº 01/2026

A Prefeitura Municipal De Porto Esperidião - Mt, Torna Público Para Conhecimento Dos Interessados Que Realizará Licitação Na Modalidade Pregão Eletrônico Nos Termos Da Lei Nº 14.133, De 1º De Abril De 2021, E Demais Legislação Aplicável. Objeto: Pregão Eletrônico Com Registro De Preços Para Futura E Eventual Aquisição De Gêneros Alimentícios Para A Merenda Escolar. Estimativa Valor Anual: R\$ 4.753.257,20 (Quatro Milhões, Setecentos E Cinquenta E Três Mil, Duzentos E Cinquenta E Sete Reais E Vinte Centavos). Início Da Sessão Pública: 9h Do Dia 23/02/2026 - Horário De Brasília-Df. Plataforma Eletrônica [Www.Licitanet.Com.Br](http://www.Licitanet.Com.Br), O Edital Completo Poderá Ser Obtido No Site Da Prefeitura Através Do Link: Www.Portoesperidiao.Mt.Gov.Br, Pela Plataforma Eletrônica Www.Licitanet.Com.Br, Ou Ainda, Ao Departamento De Licitações No E-Mail: Licitacao@Portoesperidiao.Mt.Gov.Br. Porto Esperidião-Mt, 05 De Fevereiro De 2026

Wolf Ferreira De Campos Santos
Pregoeiro.

PREFEITURA MUNICIPAL DE NOVA GUARITA – MT

A Prefeitura Municipal de Nova Guarita, CNPJ nº 37.465.598/0001-02, torna público que requereu junto a Secretaria de Estado do Meio Ambiente - Sema, o Licenciamento Ambiental na modalidade (LP e LI) para Conservação de Pavimento em Microrrevestimento em Diversas Ruas do Perímetro Urbano de Nova Guarita/MT.

ESTADO DE MATO GROSSO

PREFEITURA MUNICIPAL DE ITAÚBA

AVISO DE ADESAO Nº 004/2026

PROCESSO ADMINISTRATIVO Nº 007/2026

O Senhor ANTONIO FERREIRA DE OLIVEIRA NETO, Prefeito Municipal de Itaúba, Estado de Mato Grosso, torna público a quem possa interessar que após a análise detalhada dos elementos constantes dos autos, RATIFICOU, o processo de Adesão nº 004/2026 em favor da empresa ZAGONEL ILUMINACAO S.A., inscrita no CNPJ nº 44.233.812/0001-52, objetivando a contratação de empresa para fornecimento de luminárias de led para serem utilizadas na melhoria e adequação do sistema de iluminação pública de diversas ruas e avenidas do Município de Itaúba/MT, perfazendo o valor total de R\$ 225.075,00 (duzentos e vinte e cinco mil e setenta e cinco reais). A referida contratação será através de adesão na Ata de Registro de Preços nº 16/2025, proveniente do Pregão Eletrônico nº 24/2025 realizado pela Prefeitura Municipal de Cavalcante-GO. Publique-se. Itaúba/MT, 05 de fevereiro de 2026.

Antonio Ferreira de Oliveira Neto
Prefeito Municipal

ESTADO DE MATO GROSSO

PREFEITURA MUNICIPAL DE ITAÚBA

AVISO DE REQUERIMENTO SEMA

A Prefeitura Municipal de Itaúba/MT, inscrita no CNPJ nº 03.238.961/0001-27, torna público que requereu junto à Secretaria de Estado de Meio Ambiente de Mato Grosso (SEMA/MT) a Licença por Adesão e Compromisso (LAC), conforme disposto no Decreto Estadual nº 1.585, de 21 de dezembro de 2022, para a atividade de Clínica Médica – clínicas e consultórios com ambulatório, referente à implantação do Centro de Especialidades Médicas (CEM), com atendimento ambulatorial especializado e serviços de reabilitação, enquadrada no CNAE 8630-5/01. O empreendimento será implantado na Rua Claudino Bioto, Lote 23, Bairro Centro, no município de Itaúba/MT.

ESTADO DE MATO GROSSO

PREFEITURA MUNICIPAL DE NOVA MUTUM

AVISO DE LICITAÇÃO

PREGÃO ELETRÔNICO Nº 010/2026

Objeto: REGISTRO DE PREÇOS PARA FUTURA E EVENTUAL CONTRATAÇÃO DE EMPRESAS ESPECIALIZADAS NA PRESTAÇÃO DE SERVIÇOS DE INSTALAÇÃO E CONFIGURAÇÃO DE ESTRUTURA DE SISTEMA DE SEGURANÇA POR ÁUDIO VÍDEO NAS ESCOLAS DA REDE MUNICIPAL DE ENSINO DE NOVA MUTUM, A FIM DE ATENDER AS NECESSIDADES DA SECRETARIA MUNICIPAL DE EDUCAÇÃO - Tipo: Aberto e Fechado. Disputa: Menor Preço por LOTE - Data de abertura: 25 de Fevereiro de 2026. Horário: 09h - Local: www.blil.org.br Edital e anexos: Poderá ser obtido no site <http://www.novamutum.mt.gov.br/publicacoes/licitacoes>, pelo e-mail gustavo.licitacao@novamutum.mt.gov.br e ou telefone **65-3308.5400.

Novamutum-MT, 05 de fevereiro de 2026.

Gustavo Cesar Bedin
Pregoeiro

PRECISANDO PUBLICAR?

TIPO DE UM ÚNICO LUGAR

DIÁRIO DO ESTADO

DIÁRIO DO ESTADO

VENDEAS/ALUGUEL

LOCAÇÃO / ALUGUEL

KITNET Contendo: Sala e cozinha conjugada, 01 quarto, 01 banheiro social, 01 área de serviço e garagem. Endereço: Rua Sonia Maria, nº 12, Bairro Jardim das Azaleias na cidade de Sinop/MT. Valor: R\$ 500,00 (quinhentos reais) mensais. Contato: (66) 3531-7222 / (66) 99633-6623

KITNET Contendo: Sala e cozinha conjugada, 02 quartos, 01 banheiro social, 01 área de serviço e garagem. Endereço: Avenida Notre Dame, Quadra 13, Lote 11, Bairro Residencial Paris na cidade de Sinop/MT. Disponível apartamento 04. Valor: R\$ 750,00 (setecentos e cinquenta reais) mensais. Contato: (66) 3531-7222 / (66) 99633-6623

KITNET Contendo: Sala e cozinha conjugada, 02 quartos, 01 banheiro social, 01 área de serviço e garagem. Endereço: Rua dos Passaros, nº 323, Bairro Residencial Nossa Senhora Aparecida na cidade de Sinop/MT. Disponível apartamento 08. Valor: R\$ 750,00 (setecentos e cinquenta reais) mensais. Contato: (66) 3531-7222 / (66) 99633-6623

KITNET Contendo: Sala e cozinha, 02 quartos, 01 banheiro social, 01 área de serviço e garagem. Endereço: Rua dos Cedros, nº 1292, Bairro Jardim Botânico na cidade de Sinop/MT. Disponível apartamentos 03 e 06. Valor: R\$ 900,00 (novecentos reais) mensais. Contato: (66) 3531-7222 / (66) 99633-6623

CIDADE JARDIM - R\$1.200,00. Detalhes do imóvel 1 Quarto(s), 1 Banheiro(s), 1 Cozinha, 1 Sala, 1 Área

Transforme sua imobiliária em uma máquina de vendas online.

Luno | imob

Site Premium, com inteligência artificial e integração total ao LUNO CRM.

Luno | imob

Luno | sites

Luno | AI

Av. das acácias, 2471
Setor Residencial Norte
Sinop, MT

(66) 9.9671-7774

@lunomob
@lunomob

lunomob.com.br

digital sign

DIÁRIO DO ESTADO MT GRAFICA E EDITORA

22770157000139 - ICP Brasil

Emitido por: AC DIGITAL RFB G3



Documento assinado digitalmente conforme Lei nº 13.818, de 24 de Abril De 2019, que institui a Infraestrutura de Chaves Públicas Brasileira - ICP-Brasil.



Desenvolve explica o que é importante saber antes de solicitar o crédito

EDUCAÇÃO FINANCEIRA. 4 dicas para quem busca crédito e quer investir com segurança

FOTO: JOSÉ ROBERTO GONÇALVES

ASSESSORIA DE IMPRENSA

Solicitar crédito é um passo estratégico para o crescimento do negócio e não deve ser visto como um risco quando feito com planejamento e no momento certo. Com uma análise consciente da realidade financeira da empresa e objetivos bem definidos, o crédito pode ser o impulso necessário para ampliar a produção, modernizar a estrutura e levar o empreendimento a um novo patamar. Os empreendedores sabem da importância do planejamento financeiro, mas, ainda assim, dúvidas sobre como estruturar as informações da empresa, preparar planilhas e entender qual linha de crédito é mais adequada no momento de solicitar o financiamento podem surgir.

Para ajudar a esclarecer essas questões, a Desenvolve MT – Agência de Fomento do Estado de Mato Grosso, orienta empresários sobre o que é essencial saber antes de solicitar crédito. As orientações são do gerente de fomento Júlio Pereira Silva, que acompanha os empreendedores de diferentes segmentos que procuram a agência em busca de financiamento. Confira as dicas abaixo.

1 - Tenha uma visão bem definida do que você quer investir: para que o processo seja mais ágil e eficiente, é fundamental que o empreendedor tenha clareza sobre o que pretende implementar ou financiar. Nos projetos de implantação de um novo negócio, é importante que o empresário conheça o ramo de

atuação, o segmento e os investimentos necessários para colocar a empresa em funcionamento. Quanto mais estruturada estiver a ideia, maiores são as chances de o crédito atender as reais necessidades.

Já no caso de empresas que já estão em operação, a orientação é identificar com precisão onde o recurso será aplicado e por que esse investimento é necessário. Pode ser, por exemplo, a aquisição de um equipamento que aumente a produtividade, a modernização da estrutura física ou o reforço de estoque.

2 - Pense no crédito a partir da sua necessidade: uma dúvida comum é querer saber, de forma genérica, o que a Desenvolve MT pode financiar, no entanto, o caminho mais indicado é inverter essa lógica, primeiro entender o que a empresa precisa naquele momento e a partir disso buscar a linha de crédito mais adequada.

Atualmente a Desenvolve MT conta com sete linhas de crédito voltadas para diferentes perfis de negócios e momentos na empresa, o que torna ainda mais importante que o empreendedor tenha clareza sobre suas necessidades e objetivos no momento de buscar financiamento.

3 - Organize as planilhas e documentação com antecedência: a parte documental costuma ser simples, mas as planilhas financeiras ainda são um dos pontos que mais geram dúvidas durante o processo. Informações sobre faturamento, despesas e projeções financeiras são essenciais para a análise de viabilidade do crédito. As planilhas mostram a realidade financeira da empresa. Quando os dados estão



Planejamento, clareza no investimento e organização financeira

bem organizados, o processo flui melhor e a análise se torna mais rápida e transparente.

4 - Não tenha medo de investir, desde que o investimento seja viável: o

crédito é uma ferramenta fundamental para o crescimento das empresas, investir com planejamento permite ampliar a produção, melhorar a estrutura e aumentar o faturamento. Quando o empresário ava-

lia que o investimento cabe no fluxo de caixa e que vai gerar retorno maior do que o valor da parcela, ele não precisa ter medo de investir. O crédito, nesse caso, se paga com o próprio crescimento do negócio.



Amazônia[®]

Seguros



Todo tipo de seguro a gente faz!



 (66)99985-4325
 @amazoniaseguros
 www.amazoniaseguros.com.br
 Av. Gov. Júlio Campos, 1245
St. Comercial, Sinop - MT