TRADIÇÃO

MIXTO E LUVERDENSE FARÃO A DECISÃO DO MATO-GROSSENSE

Página - 6

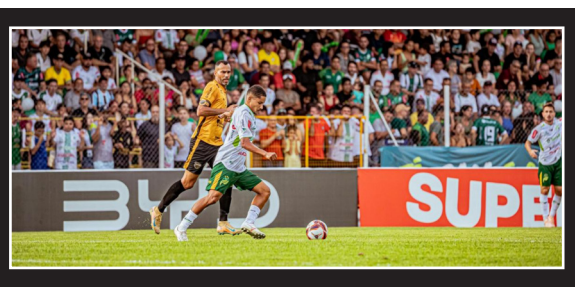

ITAÚBA

CONQUISTA DO SELO OURO E DESTAQUE NO COMPROMISSO COM A ALFABETIZAÇÃO

Página - 3

ITAÚBA CONQUISTA SELO OURO E SE DESTACA NO COMPROMISSO COM A ALFABETIZAÇÃO

DIÁRIO DO ESTADO MT

7 ANOS

O Jornal diário do Mato Grosso

TERÇA-FEIRA
24 de Fevereiro de 2026

Ano VII - Edição 1743 - Informações 66 99984-4633 / 99994-3338 | www.diariodoestadomt.com.br | Fundado em 2019

Manhã | Tarde | Noite
Máx 28 | Mín 22

WEBSITE

DIVULGAÇÃO

ESTUDANTES DA UFMT CUIABÁ VISITAM LUCAS PARA CONHECER AS POTENCIALIDADES URBANAS

CRESCIMENTO DO INTERIOR| A Secretaria de Desenvolvimento Econômico, Planejamento e Cidade de Lucas do Rio Verde recebeu a visita de 20 alunos do curso de Geografia da Universidade Federal de Mato Grosso (UFMT), do campus de Cuiabá. A iniciativa faz parte da disciplina de Geografia Urbana e buscou conhecer as potencialidades e os desafios urbanos do município.

Página - 5

DIVULGAÇÃO

Soja (saca 60Kg) Venda

Sinop	R$ 99,10
Sorriso	R$ 99,60
Lucas R. Verde	R$ 100,50
Nova Mutum	R$ 100,50
Rondonópolis	R$ 110,90

Fonte: IMEA

Milho (saca 60Kg) Venda

Sinop	R$ 47,80
Sorriso	R$ 48,00
Lucas R. Verde	R$ 47,70
Nova Mutum	R$ 47,10
Rondonópolis	R$ 51,90

Fonte: IMEA

Arroz (saca 60Kg) Venda

Sinop
Arroz Sequeiro Cultivar Primavera ..... R$ 60,00

Sorriso
Arroz Sequeiro Cultivar Primavera ..... R$ 60,00

Fonte: AGROLINK

Algodão

Cuiabá	R$ 107,41
Sorriso	R$ 105,92
Lucas R. Verde	R$ 106,18
Nova Mutum	R$ 106,57
Rondonópolis	R$ 108,36

Fonte: IMEA

Boi Gordo (Compra comercial)

Sinop	R$ 292,00
Nova Mutum	R$ 295,00
Rondonópolis	R$ 295,00

Fonte: IMEA

Índice de preços

Cesta Básica	R$ 801,12

Fonte: IMEA

Cotações

Dólar
-0,63 %
R$ 5,187

Bovespa
1,74 %
186.141,36

Euro
0,20 %
R$ 6,183

Selic	Salário mínimo
(15% a.a)	R$ 1.621,00

DIVULGAÇÃO

AL: agenda tem educação, agro, meio ambiente e políticas públicas

A Assembleia Legislativa tem uma semana marcada por programação institucional, com audiências públicas, reunião de frente parlamentar, instalação da CST da Hidrelétrica de Colíder, sessões ordinárias e eventos especiais.

Página 3

Qualidade da porragem: maior produtividade

A qualidade da forragem é um fator decisivo para a saúde animal e o sucesso econômico da atividade pecuária. Ela impacta diretamente o desempenho do gado ao atender às necessidades nutricionais em seus diversos estágios de produção.

Página 3

DIVULGAÇÃO

Editorial

Militar que tenta golpe não é digno de sua farda

República fundada por um golpe militar em 1889, o Brasil conviveu durante todo o século 20 com a tutela das Forças Armadas. Às vezes por iniciativa própria, outras em conluio com setores da sociedade, os fardados têm uma longa ficha corrida a apresentar.

Tal passado parecia enterrado após o último ciclo militar (1964-1985) só para ser chacoalhado do lixo da história por Jair Bolsonaro (PL), após sua derrota para Luiz Inácio Lula da Silva (PT) em 2022.

A trama golpista que se estendeu até a apoplexia dos atos do 8 de janeiro foi diagnosticada, escrutinada e tratada com rigor legal durante o julgamento promovido pelo Supremo Tribunal Federal (STF). O ex-mandatário cumpre mais de 27 anos de prisão.

Tão ou mais importante do que a condenação do capitão reformado por indisciplina no Exército foi sua companhia: estão presos três generais e um almirante de quatro estrelas, o mais alto posto da hierarquia. Nunca houve tal tipo de punição num país marcado por quase uma dúzia de golpes militares ou tentativas, conta que varia a critérios historiográficos.

Agora, um novo juízo para os personagens surge no horizonte, com o fim do prazo para a apresentação das defesas desses condenados ao Superior Tribunal Militar (STM), a mais antiga corte do país, instaurada em 1808.

Caberá aos 15 juízes do plenário do tribunal, 5 deles civis, julgar se os personagens em questão merecem perder suas patentes. Nada acerca do mérito determinado pelo Supremo estará em jogo, apenas as estrelas nos ombros dos envolvidos —mesmo seus vencimentos passam para o parente mais próximo.

Soa e é bizantino, pois há a possibilidade de alguém apenado por trair a pátria que jurou defender ser considerado pela mais alta corte fardada digno de integrar o estamento militar.

Tal hipótese é acintosa ao Estado democrático de Direito, mas pelos relatos vindos do STM não é impossível de ocorrer, apesar de o Ministério Público Militar ter sido enfático acerca da necessidade de perda de patente dos réus.

O julgamento não resolverá todos os problemas da relação civil-militar, que precisa de corajosa reforma na qual políticos entendam o valor da defesa e fardados sejam afastados da política.

Contudo estará em jogo não somente a imagem dos condenados, já tisnada por seu comportamento pregresso. A Justiça Militar colocará a si mesma e as Forças Armadas como um todo no banco dos réus se derivar para a condescendência.

> "Nunca houve tal tipo de punição num país marcado por quase uma dúzia de golpes militares ou tentativas, conta que varia a critérios historiográficos"

IMAGEM DO DIA

Foto: Assessoria

O Corpo de Bombeiros realizou na sexta o desencarceramento de duas vítimas fatais que ficaram presa às ferragens após um acidente de trânsito na Rodovia dos Imigrantes, aproximadamente 5 km antes do Trevo do Lagarto, em Várzea Grande. No local, os bombeiros constataram que a colisão envolveu dois veículos de passeio e deixou quatro vítimas, sendo duas mulheres e dois homens. Eles eram os motoristas dos veículos, que ficaram presos às ferragens, e tiveram os óbitos confirmados no local. Para a retirada dos corpos, foram utilizados equipamentos de desencarceramento para remover as estruturas metálicas e possibilitar o resgate.

INTERESSE DO SERVIDOR
O projeto de lei assinado pelo Governo do Estado, TCE-MT, TJ-MT e MPE, que estabelece novos limites ao afastamento remunerado dos servidores públicos para o exercício do mandato classista nos sindicatos foi retirado da pauta na Assembleia Legislativa. O texto prevê restrição da licença a dois mandatos, ou seja, permitindo apenas uma recondução imediata. Segundo o presidente da Casa, Max Russi (PSB), a medida enfrenta forte rejeição dos sindicatos e foi retirada da pauta para não ser votado devido a um pedido das classes por mais diálogo. "Não vai entrar na pauta de votação atendendo a pedidos de alguns sindicatos. Deveremos estar discutindo e ter mais algumas alterações que foram propostas, e votar nas próximas sessões", disse o presidente, que afirmou particularmente defender o projeto.

SLOGAN NOS UNIFORMES
O vice-prefeito de Várzea Grande, Tião da Zaeli (PL), classificou como "frágil" a denúncia feita pelo vereador Charles da Educação (União), que gerou a abertura de uma Comissão Processante contra a prefeita Flávia Moretti (PL). A denúncia apontou que o slogan da gestão da prefeita foi usado nos uniformes escolares de alunos da rede municipal, o que poderia configurar promoção pessoal e violação aos princípios administrativos. A Comissão Processante pode resultar na cassação do mandato da gestora, caso as irregularidades sejam comprovadas. No entanto, para Tião, não há risco de que a prefeita seja punida desta forma.

ALERTA NA FRONTEIRA
O tenente-coronel Airton Araújo, subcoordenador do Grupo Especial de Fronteira (Gefron), apontou que a ação dos Estados Unidos na Venezuela pode provocar um rearranjo nas rotas do tráfico internacional e impactar diretamente o Brasil. Segundo ele, houve uma migração do tráfico que ainda está sendo estudada, mas que pode atingir o Brasil. "Esse tráfico foi desviado. Então, a gente sabe que o Amazonas está circulando mais entorpecente, o Pará, Rondônia e Mato Grosso. Mas é claro que estamos em fase de estudo, a secretaria também estuda isso. Temos alguns órgãos que estão debruçando sobre tudo isso que está acontecendo", afirmou. Ele ponderou que a ofensiva americana trouxe um freio ao tráfico proveniente da Venezuela, embora não tenha encerrado a atividade criminosa.

Coluna Tecnologia

Filme cearense com Lázaro Ramos conquista prêmios em Festival de Berlim

Neste sábado (21), um longa cearense, intitulado Feito Pipa (traduzido no exterior como Gugu's World), conquistou dois prêmios importantes no Festival Internacional de Cinema de Berlim. O filme conta com o ator Lázaro Ramos e se destacou na mostra "Generation", voltada para enredos infantojuvenis.

O primeiro prêmio conquistado foi o Crystal Bear de Melhor Filme; o segundo, o Grande Prêmio do Júri Internacional na categoria Generation Kplus.

A Generation é uma mostra de seções dentro do Festival e esta edição prestigiou Feito Pipa como uma produção de grande narrativa e sensibilidade. Os jurados descreveram o longa brasileiro como uma "história emocionante", a qual aborda temas socialmente relevantes, embora pouco discutidos.

Este filme nos cativou com sua narrativa vibrante e com seu jovem protagonista multifacetado, seguro de si e intenso, além das formas, por vezes bem-humoradas e comoventes, com que enfrenta seus dilemas existenciais.

Outros elogios também se referiram às atuações de Yuri Gomes e Teca Pereira por suas habilidades na construção dos personagens. Para além das duas conquistas, o filme ainda figurou entre os três indicados finais ao Teddy Award, prêmio voltado a obras que abordam a temática LGBTQIA+.

No filme, somos apresentados a um garotinho chamado Gugu, que tem apenas 11 anos de idade. Ele vive no interior do Ceará e tem o grande sonho de, um dia, tornar-se um jogador de futebol. Foi criado de maneira livre por sua avó, mas quando a idosa fica debilitada devido ao avanço do Alzheimer, ele teme ser separado da única família que já conheceu.

No fim, Gugu teme que, se não conseguir resolver a situação, será obrigado a morar com seu pai, um homem difícil que não aceita como Gugu realmente é. Por enquanto, ainda não há previsão de estreia no Brasil.

Chuvas em Mato Grosso

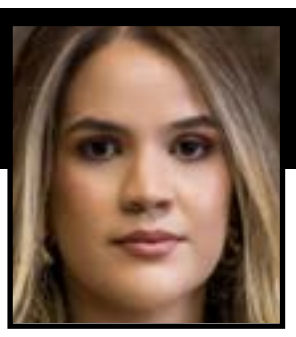

CLARA BERTO NEVES

A recuperação estruturada, ao contrário, preserva patrimônio e viabiliza a continuidade do negócio. O momento exige atenção e decisões rápida

O agronegócio de Mato Grosso vive um momento de apreensão que vai muito além de uma preocupação pontual com o clima. Nas últimas semanas, as chuvas intensas e praticamente ininterruptas têm travado a reta final da colheita em diversas regiões do Estado. Máquinas paradas, dificuldade de acesso às lavouras, atraso na retirada da soja e perda de qualidade do grão já fazem parte da rotina de muitos produtores.

O problema, porém, não está apenas na chuva. O clima funciona como um acelerador de uma crise que já vinha se formando. Quando a colheita atrasa, o impacto se espalha rapidamente: aumento de custos operacionais, quebra de fluxo de caixa, atraso no plantio do milho safrinha e dificuldade no cumprimento de contratos. O prejuízo deixa de ser apenas agrícola e passa a ser financeiro, comercial e estrutural.

Esse cenário se agrava porque o crédito, que sempre foi o combustível do agro, se tornou caro e seletivo. Linhas que antes eram acessíveis passaram a exigir mais garantias, com prazos menores e juros mais altos. Muitos produtores foram surpreendidos por negativas de financiamento justamente no momento em que mais precisavam de capital para manter a operação.

A realidade do campo é dura: a colheita pode atrasar, mas a dívida não. Enquanto as máquinas esperam o solo secar, os vencimentos continuam chegando — banco, fornecedor, revenda, arrendamento. O resultado é um ciclo perigoso de prorrogações emergenciais, renegociações sem fôlego e, em muitos casos, execuções de garantias que comprometem o patrimônio construído ao longo de décadas.

Trata-se de atividade sujeita a risco climático, dependente de crédito de custeio e frequentemente estruturada com garantias reais sobre safra futura, maquinário e imóvel rural. Quando há travamento da colheita, não se compromete apenas o faturamento imediato, mas toda a cadeia de obrigações lastreadas naquela produção. A chuva, portanto, não cria a crise, mas pode acelerar o colapso. Se o produtor já vinha pressionado por custos elevados, margens apertadas e crédito restrito, bastam algumas semanas de colheita travada para que o caixa desorganize por completo.

É nesse contexto que a recuperação judicial precisa ser compreendida sem preconceitos. Ela não é um atestado de fracasso, mas um instrumento legítimo de reorganização. Quando bem estruturada, permite ao produtor reequilibrar dívidas, negociar prazos, proteger a operação e preservar empregos, fornecedores e a própria atividade produtiva. Execuções desordenadas destroem valor. A recuperação estruturada, ao contrário, preserva patrimônio e viabiliza a continuidade do negócio. O momento exige atenção e decisões rápidas.

O agro mato-grossense continua forte, mas enfrenta uma combinação perigosa: crédito restrito, custos elevados e agora a colheita travada pela chuva. Esse conjunto pode elevar os índices de insolvência rural no Estado. A diferença entre atravessar a crise ou sucumbir a ela não está apenas na produtividade, mas na estrutura financeira e jurídica do produtor. Em tempos como estes, planejamento e reorganização deixam de ser opção e passam a ser necessidade. A recuperação judicial, nesse cenário, pode ser a ponte entre a dificuldade momentânea e a continuidade do negócio.

CLARA BERTO NEVES CAPOROSSI É ADVOGADA

EXPEDIENTE

DIÁRIO DO ESTADO MT
O Jornal diário do Mato Grosso
DIARIO DO ESTADO MT
05.460.358/0001-10

Diário do Estado de Mato Grosso
SINOP
Rua dos Angelins, 08, Sala 02, Jardim das Oliveiras Sinop-MT CEP 78552-442
CUIABÁ
Rua dos Angelins, 08, Sala 02, Jardim das Oliveiras Sinop-MT CEP 78552-442

Diretor-Geral
Carlos Oliveira
Diretor de Redação
José Roberto Gonçalves
Editor de Política
Clemerson Mendes
Diagramação e Artes
Thiago Slovinski

E-mails
atendimento@diariodoestadomt.com.br
comercial@diariodoestadomt.com.br
redacao@diariodoestadomt.com.br
Fone: 66 **3535-1000**
OS ARTIGOS DE OPINIÃO ASSINADOS POR COLABORADORES SÃO DE RESPONSABILIDADE EXCLUSIVA DE SEUS AUTORES

ASSINATURAS
Sinop - R$ 600,00 anual
Outras cidades - R$ 800,00 anual
www.diariodoestadomt.com.br

Agenda discute educação, agro, meio ambiente e políticas públicas

ASSEMBLEIA. Audiências públicas, sessões ordinárias, fóruns e reuniões temáticas movimentam a semana até sexta

FOTO: DIVULGAÇÃO

Agenda intensa nesta semana na AL

DA REPORTAGEM

A Assembleia Legislativa de Mato Grosso tem uma semana marcada por programação institucional, com audiências públicas, reunião de frente parlamentar, instalação da CST da Hidrelétrica de Colíder, sessões ordinárias e eventos especiais.

A pauta inclui debates sobre educação, sustentabilidade da pecuária, cultura, esporte, infraestrutura e políticas públicas, com atividades distribuídas ao longo de toda a semana e abertas à participação da sociedade.

Nesta terça-feira (24), às 10h, a Frente Parlamentar da Agropecuária da Assembleia Legislativa de Mato Grosso realiza, no auditório do Edifício Cloves Vettorato (Aprosoja/Acrimat), mais uma reunião ordinária. Na pauta, constam três assuntos: a apresentação da criação da Agência Mato-grossense de Promoção de Investimentos e Competitividade - INVEST MT e os projetos para Mato Grosso. A apresentação pela Associação Mato-grossense dos Municípios do programa de concessão de Selos de Inspeção nos municípios e os projetos em trâmite de interesse do setor.

O deputado Gilberto Cattani realiza, às 19h, sessão especial para a entrega de homenagens aos Rotarianos.

As homenagens serão feitas no Plenário das Deliberações Deputado René Barbur, da Assembleia Legislativa.

Na quarta (25), duas sessões ordinárias estão previstas para acontecer. Uma com início às 9 horas e a outra às 13 horas. Elas acontecem no Plenário das Deliberações Deputado Renê Barbour.

Quinta-feira (26), das 9h às 16h30, a Assembleia realiza o Fórum Estadual de Formação Esportiva do MT. O evento requerido pelo deputado Beto Dois a Um (PSB) será no Teatro Zulmira Canavarros, na sede da Casa de Leis.

Às 9h, o 1º secretário da Assembleia Legislativa, deputado Dr. João (MDB), realiza audiência pública para discutir o Projeto de Lei nº 1271/2024, que institui a política estadual da cultura viva do estado de Mato Grosso.

Às 9h30, o presidente do Departamento de Trânsito de Mato Grosso (Detran), Gustavo de Vasconcelos, convidado pelo deputado Wilson Santos (PSD), presta Informações e esclarecimentos acerca do processo de terceirizações atualmente em andamento no âmbito do referido órgão. As explicações serão dadas no Plenário das Deliberações Renê Barbour.

Às 10h, a Assembleia vai instalar a Câmara Setorial Temática (CST) da Usina Hidrelétrica de Colíder. O requerimento pedindo a CST é de autoria do deputado Diego Guimarães (Republicanos). A reunião será na sala das Comissões Deputada Sarita Baracat, 226.

À tarde, às 14h, a Câmara Setorial Temática (CST) da Enfermagem realiza reunião ordinária na sala das Comissões Deputada Sarita Baracat, 226.

A CST foi criada para discutir assuntos como piso salarial, jornada de trabalho, saúde mental, formação continuada e melhores condições de trabalho para a categoria.

Já na sexta (27), às 19h, na Igreja Assembleia de Deus, no Distrito de Nova Poxoréu, o deputado Elizeu Nascimento (Novo) realiza audiência pública para debater a construção de uma escola e também de transporte escolar na região. As atividades definidas na agenda podem sofrer alterações durante a semana.

EDUCAÇÃO

Itaúba conquista Selo Ouro; destaque no compromisso com a alfabetização

FOTO: DIVULGAÇÃO

Importante reconhecimento na área da educação

DA REPORTAGEM

Itaúba alcançou um importante reconhecimento na área da educação ao conquistar o Selo Ouro de Compromisso com a alfabetização, certificação que evidencia o trabalho sério, responsável e dedicado desenvolvido pela rede municipal de ensino.

O selo faz parte de uma iniciativa que valoriza municípios comprometidos em garantir que as crianças sejam alfabetizadas na idade certa, promovendo ações pedagógicas eficazes, acompanhamento contínuo da aprendizagem e investimentos na formação dos profissionais da educação.

Essa conquista reflete o esforço conjunto da gestão municipal, das equipes pedagógicas, dos professores, gestores escolares e de todos os profissionais que atuam diariamente para oferecer uma educação de qualidade às crianças de Itaúba. O reconhecimento também evidencia a cooperação entre o município e o Estado, fortalecendo políticas públicas voltadas ao desenvolvimento da aprendizagem desde os primeiros anos escolares.

Mais do que um título, o Selo Ouro representa o compromisso com práticas educacionais que priorizam o cuidado, a atenção individual ao aluno e o desenvolvimento de estratégias que favorecem o processo de alfabetização de forma inclusiva e humanizada.

Para a rede municipal, a conquista simboliza que os caminhos adotados estão produzindo resultados concretos e positivos na formação dos estudantes. É a confirmação de que investir na educação, na formação continuada dos educadores e no acompanhamento pedagógico faz a diferença no futuro das crianças.

Com esse reconhecimento, Itaúba reafirma seu compromisso em continuar avançando, fortalecendo suas práticas educacionais e garantindo que cada criança tenha acesso a uma aprendizagem de qualidade, desde os primeiros passos na vida escolar.

LEVANTAMENTO

MT tem 365 mil filiados a partidos políticos

CLEMERSON SM

Levantamento atualizado até janeiro de 2025 aponta que 365.858 eleitores de Mato Grosso possuem filiação partidária ativa. O total corresponde a 14,11% dos 2.565.334 cidadãos aptos ao voto no Estado, distribuídos entre 28 legendas regularmente registradas.

Na comparação com o período das Eleições Municipais de 2024, quando tradicionalmente ocorre aumento nas filiações, o número era ligeiramente superior: 366.794 pessoas vinculadas a partidos. Os dados revelam estabilidade no contingente de filiados após o pleito.

Quanto ao tempo de permanência nas siglas, prevalece o grupo com mais de dez anos de filiação, somando 237.847 integrantes. Em seguida aparecem aqueles com vínculo entre cinco e dez anos (46.934), depois os que estão entre um e cinco anos (42.584) e, por fim, os recém-filiados com menos de um ano (40.202).

O recorte por gênero demonstra predominância masculina. São 201.903 homens (55%) contra 165.130 mulheres (45%). O cenário acompanha a realidade nacional, marcada por baixa representatividade feminina nos espaços políticos. "A baixa participação das mulheres na política é uma questão que precisa ser trabalhada e combatida", afirmou a presidente do TRE-MT, desembargadora Maria Aparecida Ribeiro. Segundo ela, o tribunal desenvolve campanhas para estimular maior presença feminina e tornar o ambiente político mais acolhedor.

No recorte etário, a faixa entre 45 e 59 anos lidera com 137.419 filiados, seguida pelo grupo de 35 a 44 anos (83.383) e por eleitores de 60 a 69 anos (65.974). A menor participação aparece entre jovens de 18 a 20 anos, que somam apenas 1.089 registros. Em relação à escolaridade, predominam pessoas com ensino fundamental incompleto (91.147), seguidas por quem possui ensino médio completo (90.887) e ensino superior concluído (66.642). Eleitores analfabetos também podem se filiar e representavam 2,72% do total em 2024.

FOTO: DIVULGAÇÃO

Número representa 14% do eleitorado

SINOP

Prefeitura monitora risco em represa na Comunidade Brígida

FOTO: ASSESSORIA

Equipes atuam para evitar agravamento com novas chuvas

CLEMERSON SM

Uma ocorrência mobilizou equipes municipais e estaduais após dano estrutural em uma represa localizada em propriedade particular na Comunidade Brígida, nas proximidades da Estrada Silvana, em Sinop. O caso passou a ser acompanhado de forma integrada pela Prefeitura e por órgãos de segurança.

De acordo com o 4º Batalhão Bombeiro Militar, o problema foi causado pelo rompimento da tubulação responsável pelo controle do nível da água. "Constatou-se a formação de uma abertura com aproximadamente dois metros de profundidade", informou o comandante da unidade, major Brito.

O volume de água acumulado e o extravasamento sobre o coroamento da estrutura, intensificados por águas pluviais vindas da estrada próxima, aumentam o risco em caso de novas chuvas intensas. Há possibilidade de impacto em trechos da Estrada Silvana, da Estrada Geralda e em propriedades rurais situadas na região. Diante do cenário, a Secretaria Municipal de Obras abriu um canal para ampliar a vazão da água, utilizando maquinário próprio, o que reduziu momentaneamente a pressão sobre a estrutura. A Defesa Civil Municipal e a Secretaria de Meio Ambiente também acompanham a situação com monitoramento técnico permanente. A atuação ocorre em conjunto com o Corpo de Bombeiros, a Defesa Civil estadual e a Secretaria de Estado de Meio Ambiente (Sema). A Coordenadoria de Segurança de Barragens trabalha na elaboração da chamada "mancha de inundação", estudo que projeta as áreas que poderiam ser atingidas em caso de rompimento total. Levantamento preliminar aponta que estradas vicinais e chácaras próximas estão dentro da possível área de impacto. Equipes realizam vistoria detalhada para mapear construções habitacionais e demais infraestruturas, com apoio de drone para registro aéreo da área.

AGRICULTURA

Cotação do dia: 09/02/2026

SOJA	[illegible]	R$/sc 100,38
MILHO	Diamantino	R$/sc 47,40
ALGODÃO	Sapezal	R$/@ 107,39

FONTE: IMEA

PECUÁRIA

Cotação do dia: 09/02/2026

BOI	Porto dos Gaúchos	R$/@ 293,76
VACA	Noroeste	R$/@ 293,56
LEITE	Oeste	R$/l 1,44

FONTE: IMEA

CONJUNTURA ECONÔMICA

Cotação do dia: 30/01/2026

Cesta Básica	Cuiabá	R$ 818,77
VBP MT	Mato Grosso	R$ bi 199,11
Emp. Agro	Mato Grosso	437.174

FONTE: IMEA

Dólar Comercial	Dólar PTAX	Dólar Turismo	Euro Comercial	Euro x Dólar
5,1878 -0,62%	5,1868 -2,81%	5,3906 -2,47%	6,1828 -0,57%	1,1913 +0,79%

Mega-Sena Concurso 2970: 22 32 37 41 42 59

Quina Concurso 6948: 03 21 32 46 57

Bolsa de Valores | BVSP Bovespa IND

Pontos	Volume	Máxima (Dia)	Mínima (Dia)	Variação
186.235,38	18,12 bi	183.620,36	182.950	1,80 %

Qualidade da forragem é decisiva para a produtividade do rebanho

PECUÁRIA. Mecanização contribui para preservar nutrientes e reduzir perdas no campo

ASSESSORIA DE IMPRENSA

A qualidade da forragem é um fator decisivo para a saúde animal e o sucesso econômico da atividade pecuária. Ela impacta diretamente o desempenho do gado ao atender às necessidades nutricionais em seus diversos estágios de produção.

"A forragem de alta qualidade aumenta a produção de leite em vacas leiteiras, fornecendo a energia necessária para altos rendimentos. Da mesma forma, o gado em crescimento se beneficia dela para obter ganho de peso.Também melhora a saúde reprodutiva, favorecendo a fertilidade e resultando em crias mais saudáveis, o que contribui para o desempenho do rebanho a longo prazo", explica Marcelo Pupin, coordenador de Marketing de Produto Massey Ferguson.

A qualidade da forragem também é um fator decisivo para a rentabilidade. A forragem com alto valor nutritivo cria oportunidades de melhor retorno por fardo e amplia o potencial de lucro. "Produzir forragem de qualidade é, portanto, investir na sustentabilidade do rebanho e no sucesso da fazenda", afirma Pupin.

O melhor indicador da qualidade da forragem é o desempenho animal. É importante compreender as necessidades nutricionais de cada espécie para que suas exigências nutricionais sejam atendidas e o desempenho seja otimizado. Marcelo Pupin destaca os principais fatores que podem afetar a qualidade da forragem: Espécies de forragem: Cada espécie apresenta diferentes teores nutricionais. A alfafa, por exemplo, é rica em proteína e ideal para vacas leiteiras. Já os fenos de gramíneas perenes são indicados para vacas de corte e cavalos;

Retenção de folhas durante a colheita: As folhas contêm a maior concentração de nutrientes na forragem, independentemente da espécie cultivada. O objetivo da colheita de forragem é preservar o máximo possível do seu valor nutricional;

Estágio de Maturação: O estágio de maturação da cultura no momento da colheita é um fator decisivo para a qualidade da forragem. À medida que a planta amadurece, o teor de matéria seca e de fibras aumenta, enquanto a digestibilidade diminui. Forragens colhidas muito maduras produzem maior volume, mas com menor qualidade nutricional. O equilíbrio entre produtividade e valor nutritivo depende da colheita no estágio correto.

FOTO: DIVULGAÇÃO

Enfardadora produz fardos gigantes de até 3 metros

A Massey Ferguson possui portfólio completo de soluções para fenação, do corte ao enfardamento, projetado para garantir que desde o pequeno até o grande produtor colha a forragem no momento exato, com o máximo de nutrição e o menor tempo de campo possível. A linha traz segadoras, segadoras com condicionadores, revolvedores, enleiradores e enfardadoras prismáticas e cilíndricas.

A enfardadora MF 4160V enfardadora de câmara variável de fardos cilíndricos, oferece alta eficiência, com baixa manutenção. Sua câmara variável produz fardos de 0,7 metros até 1,6 metros de diâmetro. A alta densidade é garantida por um sistema patenteado com pressão constante (que combina forças hidráulica e mecânica), produzindo fardos densos e uniformes que protegem melhor o núcleo e facilitam a logística.

Já a enfardadora MF 2234 prismática tem capacidade para produzir fardos gigantes de até 3 metros de comprimento, otimizando o transporte e o armazenamento. Projetada para trabalhos pesados, sua estrutura robusta garante durabilidade e reduz a necessidade de manutenção.

A tecnologia embarcada é um dos diferenciais dos equipamentos, permitindo ajuste automático do tamanho, compactação e recolhimento dos fardos diretamente da cabine do operador, otimizando o processo, reduzindo perdas e tornando a logística mais eficiente.

COPLACAMPO

Intensificação sustentável de pastagens ganha protagonismo

ASSESSORIA DE IMPRENSA

FOTO: DIVULGAÇÃO

Tema estratégico reforça produtividade, rentabilidade e eficiência no uso de recursos

Iniciar um projeto de intensificação sustentável de pastagens do zero é um desafio técnico e estratégico que exige planejamento criterioso, diagnóstico agronômico preciso e execução estruturada. Contudo, quando conduzido com base em uma estratégia consistente e respeitando cada etapa do processo produtivo, é plenamente possível alcançar resultados sólidos, sustentáveis e economicamente viáveis. Com o objetivo de demonstrar a viabilidade técnica e econômica desse sistema, o engenheiro agrônomo Hemython Nascimento, doutor em Zootecnia e gerente de Pesquisa, Desenvolvimento e Inovação da SBS Green Seeds — empresa resultante da união entre Semembrás e Boa Safra — ministrará palestra durante o Coplacampo, em Piracicaba/SP, abordando os fundamentos e as boas práticas da intensificação sustentável.

Segundo o especialista, um dos principais entraves desse processo é a falta de planejamento. "Muitas vezes o produtor, na tentativa de acelerar resultados, acaba suprimindo etapas essenciais, o que compromete o desempenho final do projeto", destaca.

Para evitar erros na reforma de pastagens ou na implantação de novas áreas, o primeiro passo é a escolha adequada da espécie forrageira, associada ao uso de sementes de alta qualidade fisiológica e genética.

Definida essa etapa, é fundamental realizar um diagnóstico detalhado do sistema produtivo, identificando o nível tecnológico atual da propriedade e o grau de intensificação necessário. Nem sempre é recomendável intensificar 100% da área.

Estudos indicam que, ao intensificar de forma eficiente cerca de 30% da propriedade, é possível dobrar a produção de forragem, elevando significativamente a capacidade de suporte.

PECUÁRIA

Boi gordo avança com oferta curta e exportações em alta

DA REPORTAGEM

Os preços do boi gordo subiram ao longo da semana de Carnaval, impulsionados pela oferta restrita de animais para abate. Com pastagens em boas condições, pecuaristas têm segurado as vendas, enquanto frigoríficos enfrentam dificuldade para completar as escalas, o que sustenta a alta da arroba. Na semana, a arroba foi negociada em torno de R$ 350 em São Paulo, R$ 326 em Mato Grosso e R$ 336 em Minas Gerais. No atacado, a carne também manteve firmeza, embora haja expectativa de consumo mais fraco nas próximas semanas, além da concorrência com o frango.

No mercado externo, o cenário segue positivo. Até a metade de fevereiro, as exportações somaram US$ 765,3 milhões, com embarque de 136,8 mil toneladas e preço médio de US$ 5.594 por tonelada. Em relação ao mesmo período de 2025, houve alta de 63,1% na receita diária, avanço de 43,7% no volume e valorização de 13,5% no preço médio, segundo a Secex.

A combinação de oferta enxuta e demanda internacional aquecida mantém o mercado firme, mas o consumo interno ainda pode limitar novos aumentos no curto prazo.

FOTO: DIVULGAÇÃO

Preços subiram impulsionados pela entressafra e pelo aumento do ICMS sobre a gasolina

MILHO

Mercado segue travado, mas preços mantêm tendência de alta

DA REPORTAGEM

O mercado brasileiro de milho registrou uma semana mais curta de negociações, impactada pelo feriado de Carnaval, com suspensão das atividades na segunda e terça-feira. Muitos agentes permaneceram fora do mercado e devem retomar as operações apenas na próxima semana. Apesar disso, os preços permaneceram firmes, sustentados pela oferta restrita em diversas regiões, e há possibilidade de avanços nos valores do cereal nos próximos dias.

Segundo a equipe de Inteligência de Mercado da Safras & Mercado, o foco das operações na colheita, comercialização e logística da soja acaba deixando o milho em segundo plano, o que mantém suporte às cotações. Dessa forma, pequenos ajustes altistas podem ocorrer no curto prazo.

O mercado acompanha atentamente a evolução da colheita e comercialização da soja, mas há preocupações com possíveis atrasos no plantio da safrinha de milho, devido às chuvas previstas para as próximas semanas. Esses fatores climáticos funcionam como ponto altista para o milho, especialmente considerando a limitação da oferta.

A Safras & Mercado observa que NO Paraná, Centro-Oeste e Sudeste, as negociações difíceis, com produtores cautelosos na oferta e buscando manter sustentação nos preços. Além disso, preços elevados dos fretes têm sido outro fator que preocupa o mercado, influenciando especulações sobre a comercialização do cereal.

FOTO: DIVULGAÇÃO

Preços subiram impulsionados pela entressafra e pelo aumento do ICMS sobre a gasolina

Quando a Capital quer entender o crescimento do interior de MT

UFMT-LUCAS. Estudantes da UFMT Cuiabá visitam Lucas do Rio Verde para conhecer as potencialidades urbanas do município

DA REPORTAGEM

Na última quinta (19), a Secretaria de Desenvolvimento Econômico, Planejamento e Cidade de Lucas do Rio Verde recebeu a visita de 20 alunos do curso de Geografia da Universidade Federal de Mato Grosso (UFMT), do campus de Cuiabá.

A iniciativa, coordenada pela Profª. Dra. Regina Romancini, faz parte da disciplina de Geografia Urbana e buscou conhecer as potencialidades e os desafios urbanos do município.

"Como parte da aula prática, gosto de levar meus estudantes a cidades que expressam as novas realidades de Mato Grosso. Lucas do Rio Verde é um exemplo bastante representativo do processo de colonização e das políticas públicas implantadas, que resultaram em grandes investimentos".

Segundo ela, estes são os principais fatores que tornam o município significativo no contexto dos estudos de Geografia Urbana. "Isso permite compreender a importância do município também no contexto regional", completou.

A comitiva foi recebida pelo secretário adjunto da pasta, Danilo Messias, que apresentou o desenho urbano do município, bem como as possibilidades e os desafios da expansão urbana.

Na ocasião, os alunos conheceram um pouco sobre o potencial econômico luverdense, que abrange desde o agronegócio até a indústria, chamando atenção internacional. Nesse sentido, também foram abordados os planos de implementação da importante Ferrovia Estadual Senador Vicente Emílio Vuolo, que promete transformar a matriz logística de Mato Grosso.

"Já recebemos em outras ocasiões, turmas de Geografia da UFMT. É interessante perceber que eles já chegam com a referência de Lucas como uma cidade planejada e com grande potencial. O fato dos estudos olharem para o nosso município como uma das regiões do interior norte de Mato Grosso que despontam em qualidade de vida e crescimento econômico reforça o nosso compromisso com o desenvolvimento", destacou o secretário adjunto Danilo Messias.

"O que mais me surpreendeu em Lucas foi sua pluralidade cultural e social. É um município em expansão, impulsionado pelos avanços do agronegócio e por um planejamento de longo prazo voltado ao futuro. Percebemos que a cidade caminha para se consolidar como polo industrial e educacional, com a implementação do campus da UFMT", contou a aluna Angelina Souza.

Ainda na sexta e sábado, os estudantes visitaram o centro, bairros, comércio e o distrito industrial de Lucas, conhecendo de perto a dinâmica urbana e econômica do município. A programação também inclui uma visita guiada ao Museu Histórico, proporcionando uma imersão na trajetória de desenvolvimento da cidade e fortalecendo a compreensão sobre sua identidade e planejamento.

FOTO: CAMILLY BARROS

Comitiva foi recebida pela Secretaria de Desenvolvimento Econômico

OPERAÇÃO CARNAVAL

PRF divulga resultados das fiscalizações em Mato Grosso

DA REPORTAGEM

A Operação Carnaval 2026 da Polícia Rodoviária Federal (PRF) foi realizada entre os dias 13 e 18 de fevereiro, com reforço significativo nas ações de fiscalização e presença operacional nas rodovias federais em Mato Grosso.

Ao longo do período, foram executados 493 comandos de fiscalização, com 6.434 veículos fiscalizados e 8.269 pessoas abordadas. O trabalho resultou em 2.833 autos de infração, demonstrando a intensificação das ações preventivas e educativas.

No combate à embriaguez ao volante, foram aplicados 4.424 testes de alcoolemia que culminaram em 49 autuações, somando casos de constatação e recusa, além de 8 detenções por dirigir sob a influência de álcool.

As ações também levaram ao recolhimento de 574 documentos (Certificado de Registro e Licenciamento de Veículo - CRLV) e à remoção de 184 veículos, contribuindo para retirar de circulação veículos em situação irregular e reduzir riscos nas rodovias.

No balanço de sinistros, foram registrados 51 acidentes, sendo 10 graves, com 57 feridos e 3 óbitos. O cenário reforça a importância da condução responsável e do cumprimento das normas de trânsito. No combate à criminalidade, foram apreendidos aproximadamente 27,5 kg de drogas, entre skunk, cocaína e maconha, além da realização de 30 detenções por diversos crimes.

A PRF reforça que seguirá atuando de forma intensificada em períodos de grande movimentação, com foco na fiscalização, prevenção de sinistros e combate ao crime.

FOTO: DIVULGAÇÃO

Operação de 13 a 18 de fevereiro

L.R.VERDE

Curso gratuito de corte e costura será ofertado a partir de março

DA REPORTAGEM

A Secretaria de Assistência Social e Habitação de Lucas do Rio Verde em parceria com o Sindicato Rural e o Serviço Nacional de Aprendizagem Rural de Mato Grosso (Senar-MT), está oferecendo uma nova oportunidade de qualificação profissional gratuita na área de corte e costura.

O curso terá início no dia 2 de março e será realizado no Centro de Referência de Atendimento à Mulher (Cram). A formação terá carga horária total de 200 horas, com aulas das 7h às 17h. Para participar é necessário ter idade mínima de 18 anos.

Ao todo, estão sendo disponibilizadas entre 10 e 15 vagas, que serão preenchidas conforme a confirmação das inscrições. Por isso, os interessados devem se inscrever o quanto antes. A capacitação será ministrada pelo Senar-MT, responsável pela oferta do treinamento. Durante as aulas, os participantes aprenderão técnicas de corte e costura, noções de modelagem e confecção de diferentes peças do vestuário. A proposta é preparar os alunos tanto para o mercado de trabalho, quanto para quem deseja empreender e gerar renda própria.

FOTO: ANTHONY SOUZA

Capacitação tem 200 horas

NOVA MUTUM

Secretaria de Saúde intensifica combate à dengue com ações

DA REPORTAGEM

Com uma forte ação de combate à dengue, a Prefeitura de Nova Mutum intensificou as operações da Vigilância Ambiental, especialmente no interior do município. Com o índice de infestação do Aedes aegypti atingindo 1,9 — a administração municipal ativou um cronograma de ações educativas e de campo, visando mobilizar a comunidade para conter a proliferação do mosquito transmissor.

Essa ameaça não se restringe somente às áreas urbanas: no interior, descuidos em propriedades rurais agravam o risco. Nesta semana, foram realizadas ações de vigilância e controle de vetores em três localidades: Pontal do Marape, Comunidade São Manoel e Distrito Ranchão.

Essa intervenção direta evidencia o compromisso da prefeitura em estender a proteção sanitária a todas as regiões do município, evitando que o interior se torne um vetor de disseminação para áreas centrais.

Os dados epidemiológicos reforçam a urgência da medida. Em janeiro de 2026, foram registradas 90 notificações de dengue, equivalentes a 61,6% do total de dezembro de 2025 (146 casos). Já os casos confirmados somaram 6, representando 35,3% dos 17 do mês anterior, o que indica transmissão ativa e contínua.

No perímetro urbano, mais de 10 bairros concentram os maiores índices de focos do Aedes aegypti, demandando vigilância redobrada. Nessas localidades, a prefeitura prioriza visitas domiciliares e orientações preventivas, mas o sucesso depende da adesão coletiva à eliminação de criadouros, como pneus velhos, vasos e calhas com água parada.

"A Vigilância Ambiental está na linha de frente, mas o controle da dengue exige a união de todos os mutuenses. Solicitamos o envolvimento ativo da população no interior e nas áreas urbanas: inspecione quintais, descarte corretamente o lixo e elimine qualquer água parada. Juntos, protegemos nossa cidade de um colapso sanitário", alerta Edenilza Neta da Silva, coordenadora da Vigilância Ambiental de Nova Mutum.

FOTO: DIVULGAÇÃO

Prefeitura está estendendo a proteção sanitária a todas as regiões do município

COMUNICADO AO PÚBLICO

Em cumprimento à sentença proferida em 28 de janeiro de 2010, nos autos da Ação Civil Pública nº 0009039-37.2008.8.11.0041, em trâmite perante a Vara Especializada em Ações Coletivas da Comarca de Cuiabá/MT, ajuizada pela Defensoria Pública do Estado de Mato Grosso, o **Itaú Unibanco S.A.** torna pública a referida decisão judicial. A sentença estabeleceu a obrigação de devolução de valores eventualmente cobrados a título de tarifa de emissão de boleto bancário em contratos celebrados após 30 de abril de 2008. Nos termos da sentença, caso algum consumidor entenda ter sido indevidamente cobrado, poderá apresentar pedido de liquidação de sentença, com a finalidade de identificar e individualizar eventual valor a ser restituído. Conforme definido na decisão, eventual restituição observará os seguintes critérios: • de forma simples, para cobranças realizadas entre 30 de abril de 2008 e 30 de março de 2021; • em dobro, para cobranças posteriores a 30 de março de 2021, nos termos da decisão do Superior Tribunal de Justiça (EREsp nº 1.149.861/MT). Sobre os valores eventualmente apurados incidirão juros de mora, contados da citação, bem como correção monetária pelo INPC, desde a data de cada pagamento.

EDITAL DE LEILÃO DE ALIENAÇÃO FIDUCIÁRIA

FERNANDO JOSE CERELLO G. PEREIRA, Leiloeiro(a) inscrito(a) na JUCESP sob o nº 844, com escritório à Alameda Santos, nº 787 – Conjunto 132, Bairro Jardim Paulista – São Paulo/SP, devidamente autorizado pelo Credor Fiduciário **ITAÚ UNIBANCO S/A**, doravante designado **VENDEDOR**, inscrito no CNPJ sob nº 60.701.190/0001-04, com sede na Praça Alfredo Egydio de Souza Aranha, nº 100, Torre Olavo Setúbal, na Cidade de São Paulo/SP, nos termos do Instrumento Particular de Venda e Compra de Bem Imóvel, Financiamento com Garantia de Alienação Fiduciária de Imóvel e Outras Avenças n° 10171001507, firmado em 30/12/2021 no qual figura como fiduciante **Luiz Carlos da Silva Pereira,** brasileiro, solteiro, maior, não mantendo união estável, portador da Carteira Nacional de Habilitação CNH nº 04920622739 DETRAN/MT, inscrito no CPF sob nº 027.567.551-33, residente e domiciliado na Cidade de Várzea Grande – MT, levará a **PÚBLICO LEILÃO** de modo **Presencial e On-line**, nos termos da Lei nº 9.514/97, artigo 27 e parágrafos, **no dia 02 de março de 2026, às 15h00,** no endereço do leiloeiro, em **PRIMEIRO LEILÃO**, com lance mínimo igual ou superior a **R$ 174.897,60 (cento e setenta e quatro mil, oitocentos e noventa e sete reais e sessenta centavos),** o imóvel a seguir descrito, com a propriedade consolidada em nome do Credor Fiduciário, constituído pelo Apartamento nº 306 do Bloco A – 3º Pavimento do Condomínio Parque Chapada do Poente, situado na Rua Goiás, nº 525 – Bairro Nova Várzea Grande, Várzea Grande/MT, com a área real total 64,1104; área real privativa coberta padrão 44,17; área real privativa coberta padrão diferente ou descoberta; área real estacionamento 12,00; área real uso comum 7,9404 e 01 vaga de estacionamento sob o nº 23, descoberta e livre. **O imóvel encontra-se melhor descrito e caracterizado na matrícula nº 80.233 do 1º Serviço Notarial e de Registro de Várzea Grande – MT. Obs.: I)** Regularização e encargos perante os órgãos competentes de eventuais divergências das áreas do apartamento entre a averbada na matrícula, lançada no cadastro municipal e que vier a ser apurada no local, correrão por conta do comprador; **II)** Ocupado. Desocupação por conta do adquirente, nos termos do art. 30 da lei 9.514/97. Caso não haja licitante em primeiro leilão, fica desde já designado o dia **17 de março de 2026, às 15h00,** no mesmo local, para realização do **SEGUNDO LEILÃO,** com lance mínimo igual ou superior a **R$ 170.753,39 (cento e setenta mil, setecentos e cinquenta e três reais e trinta e nove centavos).** Todos os horários estipulados neste edital, no site do leiloeiro (www.megaleiloes.com.br), em catálogos ou em qualquer outro veículo de comunicação consideram o horário oficial de Brasília-DF. O(s) devedor(es) fiduciante(s) será(ão) comunicado(s) na forma do parágrafo 2º-A do art. 27 da lei 9.514/97, incluído pela lei 13.465 de 11/07/2017, dás datas, horários e locais da realização dos leilões fiduciários, mediante correspondência dirigida aos endereços constantes do contrato, inclusive ao endereço eletrônico ou por edital, se aplicável, podendo o(s) fiduciante(s) adquirir sem concorrência de terceiros, o imóvel outrora entregue em garantia, exercendo o seu direito de preferência em 1º ou 2º leilão, pelo valor da dívida, acrescida dos encargos e despesas, conforme estabelecido no parágrafo 2º-B do mesmo artigo, ainda que, outros interessados já tenham efetuado lances, para o respectivo lote do leilão. O envio de lances on-line se dará exclusivamente através do site www.megaleiloes.com.br, respeitado o lance mínimo e o incremento mínimo estabelecido, em igualdade de condições com os participantes presentes no auditório do leilão de modo presencial, na disputa pelo lote do leilão, com exceção do devedor fiduciante, que poderá adquirir o imóvel preferencialmente em 1º e 2º leilão. Os interessados em participar do leilão de modo on-line, deverão se cadastrar no site www.megaleiloes.com.br, e se habilitar acessando a página deste leilão, clicando na opção HABILITE-SE, com antecedência de até 01 (uma) hora, antes do início do leilão presencial, não sendo aceitas habilitações após esse prazo. A venda será efetuada em caráter "ad corpus" e no estado de conservação em que se encontra. O proponente vencedor por meio de lance on-line ou presencial terá prazo de 24 horas depois de comunicado expressamente pelo leiloeiro acerca da efetiva arrematação do imóvel, condicionada ao não exercício do direito de preferência pelo devedor fiduciante, para efetuar o pagamento, por meio de transferência bancária, da totalidade do preço e da comissão do leiloeiro correspondente a 5% sobre o valor do arremate. **A transferência bancária deverá ser realizada por meio de conta bancária de titularidade do arrematante ou do devedor fiduciante, mantida em instituição financeira autorizada pelo BCB - Banco Central do Brasil.** As demais condições obedecerão ao que regula o Decreto nº 21.981 de 19 de outubro de 1.932, com as alterações introduzidas pelo Decreto nº 22.427 de 1º de fevereiro de 1.933, que regula a profissão de Leiloeiro Oficial.

Sem Cuiabá na final, Mato-grossense terá clássico tradicional na decisão

FINAL DIFERENTE. Mixto e Luverdense eliminaram Operário e Sport Sinop, respectivamente, nos pênaltis

DA REPORTAGEM

Depois de anos presente em finais, o Cuiabá está fora da grande final do Campeonato Mato-grossense de 2026, que terá um clássico tradicional na decisão: Mixto x Luverdense. Os melhores colocados na primeira fase se encontrarão na disputa pela taça.

Luverdense e Mixto terminaram como líder e vice-líder, respectivamente, na primeira fase do Estadual do Mato-Grosso. O Verdão do Norte fez 17 pontos em 9 jogos disputados, e o Tigre fez 15 pontos.

Com as melhores posições, foram direto para as semifinais. O Cuiabá terminou na quinta posição, com 12 pontos. Na segunda fase, acabou sendo superado pelo Sport Sinop por 1×0 e foi eliminado.

O Sport Sinop foi despachado pelo Luverdense na semifinal, que venceu a partida de ida por 1 a 0, mas perdeu a volta por 2 a 1 no último domingo (22), no Passo das Emas. David abriu o placar para a Fera, mas um minuto depois Hítalo empatou com um golaço. Na reta final, Fransérgio de pênalti fez o gol da vitória do Sport, e a decisão foi para os pênaltis. Lá, brilhou o goleirão do LEC, que defendeu duas cobranças e garantiu o 4x3.

O Mixto enfrentou o Operário VG, empatou as duas partidas por 1×1, mas venceu o rival nas penalidades máximas por 4×2. A partida de ida da final será no próximo domingo (1), às 17h, no Estádio Presidente Dutra. A finalíssima acontece no dia 8 de março, no Passo das Emas.

FOTO: RODRIGO COCA

Depois de anos presente em finais, o Cuiabá está fora da grande final do Campeonato Mato-grossense de 2026

eLOG
encomendas centro-norte
+150 LOCALIDADES
Norte · Centro Oeste · Sudeste
ENVIOS EXPRESSOS
AC
RO
PA
MT
GO
DF
SP
AGILIDADE
SEGURANÇA
RAPIDEZ
(65) 3623-2939
(65) 9 9699-3505
www.elogencomendas.com.br

PREFEITURA MUNICIPAL DE NOVA UBIRATÃ MT

QUARTO TERMO ADITIVO AO CONTRATO Nº 032/2022 - DATA 13/02/2026 - OBJETO: O PRESENTE TERMO ADITIVO TEM POR OBJETO ADITIVO DE PRAZO CONTRATUAL E DE VALOR - CONTRATADA: PORTO SEGURO COMPANHIA DE SEGUROS GERAIS - CNPJ Nº: 61.198.164/0001-60 - VALOR GLOBAL: R$ R$ 6.724,30 (SEIS MIL, SETECENTOS E VINTE E QUATRO REAIS E TRINTA CENTAVOS) - VIGENCIA 18/02/2027.

QUARTO TERMO ADITIVO AO CONTRATO Nº 031/2022 - DATA 13/02/2026 - OBJETO: O PRESENTE TERMO ADITIVO TEM POR OBJETO ADITIVO DE PRAZO CONTRATUAL E DE VALOR - CONTRATADA: PORTO SEGURO COMPANHIA DE SEGUROS GERAIS - CNPJ Nº: 61.198.164/0001-60 - VALOR GLOBAL: R$ R$ 7.855,08 (SETE MIL, OITOCENTOS E CINQUENTA E CINCO REAIS E OITO CENTAVOS) - VIGENCIA 18/02/2027.

QUARTO TERMO ADITIVO AO CONTRATO Nº 030/2022 - DATA 13/02/2026 - OBJETO: O PRESENTE TERMO ADITIVO TEM POR OBJETO ADITIVO DE PRAZO CONTRATUAL E DE VALOR - CONTRATADA: PORTO SEGURO COMPANHIA DE SEGUROS GERAIS - CNPJ Nº: 61.198.164/0001-60 - VALOR GLOBAL: R$ R$ 6.724,73 (SEIS MIL, SETECENTOS E VINTE E QUATRO REAIS E SETENTA E TRÊS CENTAVOS) - VIGENCIA 18/02/2027.

QUARTO TERMO ADITIVO AO CONTRATO Nº 028/2022 - DATA 13/02/2026 - OBJETO: O PRESENTE TERMO ADITIVO TEM POR OBJETO ADITIVO DE PRAZO CONTRATUAL E DE VALOR - CONTRATADA: PORTO SEGURO COMPANHIA DE SEGUROS GERAIS - CNPJ Nº: 61.198.164/0001-60 - VALOR GLOBAL: R$ R$ 1.061,65 (MIL, SESSENTA E UM REAIS E SESSENTA E CINCO CENTAVOS) - VIGENCIA 14/02/2027.

QUARTO TERMO ADITIVO AO CONTRATO Nº 027/2022 - DATA 13/02/2026 - OBJETO: O PRESENTE TERMO ADITIVO TEM POR OBJETO ADITIVO DE PRAZO CONTRATUAL E DE VALOR - CONTRATADA: PORTO SEGURO COMPANHIA DE SEGUROS GERAIS - CNPJ Nº: 61.198.164/0001-60 - VALOR GLOBAL: R$ R$ 1.061,75 (MIL, SESSENTA E UM REAIS E SETENTA E CINCO CENTAVOS) - VIGENCIA 14/02/2027.

QUARTO TERMO ADITIVO AO CONTRATO Nº 026/2022 - DATA 13/02/2026 - OBJETO: O PRESENTE TERMO ADITIVO TEM POR OBJETO ADITIVO DE PRAZO CONTRATUAL E DE VALOR - CONTRATADA: PORTO SEGURO COMPANHIA DE SEGUROS GERAIS - CNPJ Nº: 61.198.164/0001-60 - VALOR GLOBAL: R$ R$ 1.063,82 (MIL, SESSENTA E TRÊS REAIS E OITENTA E DOIS CENTAVOS) - VIGENCIA 14/02/2027.

QUARTO TERMO ADITIVO AO CONTRATO Nº 025/2022 - DATA 13/02/2026 - OBJETO: O PRESENTE TERMO ADITIVO TEM POR OBJETO ADITIVO DE PRAZO CONTRATUAL E DE VALOR - CONTRATADA: PORTO SEGURO COMPANHIA DE SEGUROS GERAIS - CNPJ Nº: 61.198.164/0001-60 - VALOR GLOBAL: R$ R$ 1.162,74 (MIL, CENTO E SESSENTA E DOIS REAIS E SETENTA E QUATRO CENTAVOS) - VIGENCIA 14/02/2027.

QUARTO TERMO ADITIVO AO CONTRATO Nº 024/2022 - DATA 13/02/2026 - OBJETO: O PRESENTE TERMO ADITIVO TEM POR OBJETO ADITIVO DE PRAZO CONTRATUAL E DE VALOR - CONTRATADA: PORTO SEGURO COMPANHIA DE SEGUROS GERAIS - CNPJ Nº: 61.198.164/0001-60 - VALOR GLOBAL: R$ R$ 2.596,38 (DOIS MIL, QUINHENTOS E NOVENTA E SEIS REAIS E TRINTA E OITO CENTAVOS) - VIGENCIA 14/02/2027.

QUARTO TERMO ADITIVO AO CONTRATO Nº 023/2022 - DATA 13/02/2026 - OBJETO: O PRESENTE TERMO ADITIVO TEM POR OBJETO ADITIVO DE PRAZO CONTRATUAL E DE VALOR - CONTRATADA: PORTO SEGURO COMPANHIA DE SEGUROS GERAIS - CNPJ Nº: 61.198.164/0001-60 - VALOR GLOBAL: R$ R$ 4.832,35 (QUATRO MIL, OITOCENTOS E TRINTA E DOIS REAIS E TRINTA E CINCO CENTAVOS) - VIGENCIA 14/02/2027.

QUARTO TERMO ADITIVO AO CONTRATO Nº 023/2022 - DATA 13/02/2026 - OBJETO: O PRESENTE TERMO ADITIVO TEM POR OBJETO ADITIVO DE PRAZO CONTRATUAL E DE VALOR - CONTRATADA: PORTO SEGURO COMPANHIA DE SEGUROS GERAIS - CNPJ Nº: 61.198.164/0001-60 - VALOR GLOBAL: R$ R$ 4.832,35 (QUATRO MIL, OITOCENTOS E TRINTA E DOIS REAIS E TRINTA E CINCO CENTAVOS) - VIGENCIA 14/02/2027.

SEGUNDO TERMO ADITIVO AO CONTRATO Nº 005/2024 - DATA 05/02/2026 - OBJETO: O PRESENTE TERMO ADITIVO TEM POR OBJETO ADITIVO DE PRAZO CONTRATUAL E DE VALOR - CONTRATADA: MT NORTE AMBIENTAL - CNPJ Nº: 51.234.046/0001-06 VALOR GLOBAL: R$ 483.120,00 (QUATROCENTOS E OITENTA E TRES MIL CENTO E VINTE REAIS) - VIGENCIA 01/03/2027.

PRIMEIRO TERMO ADITIVO AO CONTRATO Nº 068/2025 - DATA 12/02/2026 - OBJETO: O PRESENTE TERMO ADITIVO TEM POR OBJETO SUPRIMIR O VALOR - CONTRATADO: MARCELO FELISAKI LTDA - CNPJ Nº: 57.073.569/0001-02 - VALOR GLOBAL: R$ 229.057,24 (DUZENTOS E VINTE E NOVE MIL E CINQUENTA E SETE REAIS E VINTE E QUATRO CENTAVOS).

SEGUNDO TERMO ADITIVO AO CONTRATO Nº 068/2025 - DATA 12/02/2026 - OBJETO: O PRESENTE TERMO ADITIVO TEM POR OBJETO ADITIVAR O VALOR - CONTRATADO: MARCELO FELISAKI LTDA - CNPJ Nº: 57.073.569/0001-02 - VALOR GLOBAL: R$ 259.131,94 (DUZENTOS E CINQUENTA E NOVE MIL CENTO E TRINTA E UM REAIS E NOVENTA E QUATRO CENTAVOS)

ERRATA:
NO DIÁRIO OFICIAL DE 03/02/2026, NA PUBLICAÇÃO REFERENTE AO CONTRATO Nº 033/2014 - ONDE ESTAVA ESCRITO CONTRATO 033/2024 LEIA-SE: CONTRATO 033/2014"

PREFEITURA MUNICIPAL DE XAVANTINA MT
AVISO DE INEXIGIBILIDADE DE LICITAÇÃO Nº 005/2.026

O Sr. JOÃO MACHADO NETO, Prefeito Municipal de Nova Xavantina, Estado De Mato Grosso, Comunica A Quem Possa Interessar Que Após A Análise Detalhada Dos Elementos Constantes Dos Autos, Ratificou, Conforme Disposto No Art. 74, Inc. Ii Da Lei 14.133/21, A Inexigibilidade De Licitação Nº 005/2026 A Favor Da Empresa Texas Music Eventos Ltda, Inscrita No Cnpj N° 42.307.901/0001-70, Objetivando A Contratação De Empresa Detentora Dos Direitos De Representação Exclusiva Do Show Musical Com O Cantor "Paraná", Para A Realização De Show Com Duração Mínima De 1 (Uma) Hora E 45 (Quarenta E Cinco) Minutos, A Ser Apresentado No Dia 30 De Abril De 2026, Durante A Programação Oficial Da 5ª Edição Do Evento Exponova Xavantina 2026, No Município De Nova Xavantina – Mt, Perfazendo O Valor De R$ 322.000,00 (Trezentos E Vinte E Dois Mil Reais). Tal Contratação Justifica-Se Em Virtude De O Serviço Prestado Pela Referida Empresa Se Enquadrar No Art. 74, Inciso Ii, § 2° Da Lei 14.133/21, Mais Especificamente Enquadrado Em Serviços De Natureza Singular E Exclusiva, Sendo Inviável A Abertura De Um Processo Licitatório E Impossibilita A Competitividade.Nova Xavantina – Mt, 23 De Fevereiro De 2.026.

JOÃO MACHADO NETO
Prefeito Municipal.

EDITAL DE CONVOCAÇÃO
ASSEMBLÉIA GERAL ORDINÁRIA DA COOPERATIVA AGROPECUÁRIA E INDUSTRIAL CELEIRO DO NORTE – COACEN.

CNPJ 07.572.351/0001-16. A COOPERATIVA AGROPECUÁRIA E INDUSTRIAL CELEIRO DO NORTE – COACEN, por seu Presidente, no uso de suas atribuições estatutárias, especificamente em seu Art. 21, convoca todos os Associados, que nesta data totalizam 263 (duzentos e sessenta e três) membros em condições de votar, para a Assembleia Geral Ordinária, a ser realizada presencialmente, conforme as informações abaixo:Data: 28 de março de 2026.Local: Auditório da cooperativa, localizado na Rodovia MT 242, nº 840, Margem Direita, Loteamento Valo, no município de Sorriso, Estado de Mato Grosso, CEP 78.895-360.Horário: Às 05:30 horas, em primeira convocação, com a presença de 2/3 dos cooperados presentes; em segunda convocação às 06:30 horas, com metade mais um dos associados e, em terceira e última convocação, as 07:30 horas com o quórum mínimo de 10 (dez) cooperados presentes; a fim de deliberarem sobre a seguinte ORDEM DO DIA: 1. Prestação de contas do Conselho de Administração acompanhada do parecer do Conselho Fiscal, relativas ao exercício de 2025, compreendendo: a)Relatório da Gestão; b)Balanço Geral; c)Demonstração das sobras apuradas, ou perdas decorrentes da insuficiência das contribuições para cobertura das despesas da Sociedade; d)Demais demonstrações contábeis obrigatórias, previstas nas Normas Brasileiras de Contabilidade; e) Parecer da auditoria independente; f)Parecer do Conselho Fiscal. 2.Destinação das sobras apuradas ou rateio das perdas, após a dedução dos fundos obrigatórios; 3.Plano de atividade da Sociedade para o exercício seguinte, com o respectivo orçamento de receita e despesa;4.Eleição e posse dos membros do Conselho Fiscal; 5. Fixação do valor do pró-labore ou verba de representação para a Diretoria Executiva, bem como o valor da cédula de presença para os demais membros do Conselho de Administração e do Conselho Fiscal, pelo comparecimento às respectivas reuniões; 6.Outros assuntos de interesse do quadro social. Sorriso – MT, 16 de fevereiro de 2026.

NELSON LUIZ PICCOLI
Presidente

EDITAL DE CONVOCAÇÃO
ASSEMBLÉIA GERAL ORDINÁRIA DA COOPERATIVA AGRICOLA UNIÃO- COOPERUNIÃO – CNPJ 48.562.675/0001-50

A COOPERATIVA AGRICOLA UNIÃO – COOPERUNIÃO, por seu Presidente, no uso das suas atribuições estatutárias, especificamente em seu Art. 24, convoca todos os Cooperados, que nesta data totalizam 47 (quarenta e sete) membros em condições de votar, para se reunirem em Assembleia Geral Ordinária, a ser realizada presencialmente no local e data indicados abaixo:Data: 20 de março de 2026;Local: Restaurante Villa Verde Bistrô, situado na Rua dos Tangarás, nº 2700 W, Parque das Emas, no município de Lucas do Rio Verde, Estado de Mato Grosso – CEP 78.466-561;Horário: as 17:30 horas em primeira convocação, com a presença de 2/3 dos Cooperados presentes; em segunda convocação às 18:30 horas com a presença de metade mais um dos associados, e em terceira e última convocação, às 19:30 horas, com quórum mínimo de 10 cooperados presentes. Para deliberar sobre a seguinte ORDEM DO DIA: 1.Prestação de contas da diretoria, acompanhada do parecer do Conselho Fiscal, relativas ao exercício de 2025, compreendendo: a)Relatório de Gestão; b)Balanço Patrimonial; c) Demonstração das sobras apuradas, ou perdas decorrentes da insuficiência das contribuições para a cobertura das despesas da sociedade; d)Demais demonstrações contábeis obrigatórias, previstas nas Normas Brasileiras de Contabilidade; e)Parecer do Conselho Fiscal; f)Parecer da Auditoria independente; g)Plano de atividade da Sociedade para o exercício seguinte com o respectivo orçamento de receita e despesa. 2.Destinação das sobras apuradas ou rateio das perdas, deduzindo-se, no primeiro caso, as parcelas para os fundos obrigatórios. 3. Eleição e posse dos membros do Conselho de Administração;4. Eleição e posse dos membros do Conselho Fiscal; 5.Fixar em níveis módicos e quando for o caso, pró-labore ou verba de representação para a Diretoria Executiva, bem como o valor da cédula de presença para os demais membros da Diretoria e do Conselho Fiscal, pelo comparecimento as respectivas reuniões. 6. Quaisquer assuntos de interesse do quadro social; Lucas do Rio Verde – MT, 16 de fevereiro de 2026.

DOMINGOS MUNARETTO
Presidente

UNIVERSO AUTO PEÇAS LTDA CNPJ: 11.554.411/0001-45 torna público que requereu junto à Secretaria Municipal de Meio Ambiente e Desenvolvimento Sustentável de Sinop - SDS, o pedido de Licença Prévia (LP), Licença de Instalação (LI) e Licença de Operação (LO), para Serviços de manutenção e reparação mecânica de veículos automotores localizado na RUA DIRSON JOSE MARTINI - Nº. 2305 - CEP: 78557-105, QD 016 LT 04 A, Bairro SETOR INDUSTRIAL, sob Coordenadas Lat.: 11°51'19.6"S Long.: 55°29'32.4"W no município de Sinop/MT. Não foi determinado EIA/RIMA

M A FUNILARIA LTDA, CNPJ: 55.466.258/0001-70 torna público que requereu junto à Secretaria Municipal de Meio Ambiente e Desenvolvimento Sustentável de Sinop - SDS, o pedido de Licença Prévia (LP), Licença de Instalação (LI) e Licença de Operação (LO), para Serviços de lanternagem ou funilaria e pintura de veículos automotores, localizado na AVENIDA RUTE DE SOUZA SILVA - Nº. 905 - CEP: 78557, Bairro SETOR INDUSTRIAL, sob Coordenadas Lat.: 11°52'56.4"S Long.: 55°29'56.4"W no município de Sinop/MT. Não foi determinado EIA/RIMA.

DANILO AIMI, CPF ***.***.***-49, torna público que requer junto a SEMA/MT, a LICENÇA DE EXPLORAÇÃO FLORESTAL E DE DESMATE para a FAZENDA MEDINA, Matrícula 17.831 RI Comarca de São Félix do Araguaia/MT SIMCAR MT110229/2018. Não foi determinado EIA/RIMA.

A DE LIMA REPRESENTACOES E ESTRUTURAS METALICAS, CNPJ: 15.418.364/0001-63 torna público que requereu junto à Secretaria Municipal de Meio Ambiente e Desenvolvimento Sustentável de Sinop - SDS, o pedido de Licença Prévia (LP), Licença de Instalação (LI) e Licença de Operação (LO), para Fabricação de estruturas metálicas, localizado na AVENIDA RUTE DE SOUZA SILVA - Nº. 2026 - CEP: 78551-177, QD P LT 08, Bairro FLORAIS DA AMAZÔNIA, sob Coordenadas Lat.: 11°49'09.1"S Long.: 55°28'44.5"W no município de Sinop/MT. Não foi determinado EIA/RIMA.

CONSTRUÇÕES ALFA LTDA, CNPJ nº 34.363.710/0001-06, localizada na Rua Tambacu, nº 4597W, Lote 02A, Quadra 25, Setor 40, distrito Industrial V, município de Lucas do Rio Verde/MT, CEP: 78.460-702, torna público que requereu junto Secretaria de Agricultura e Meio Ambiente de Lucas do Rio Verde – SAMA/LRV as Licenças Ambientais: LP LI LO para atividade de "25.39-0-01 - Serviços de usinagem, tornearia e solda" conforme Grupo B da CONSEMA 74/2025.

TREVISOL & CIA LTDA, CNPJ: n° 33.711.409/0001-75 torna público que requereu junto a Secretaria de Agricultura e Meio Ambiente de Sorriso - MT – SAMA a RENOVAÇÃO da Licença de Operação (LO) para a atividade de: 46.83-4-00 - Comércio atacadista de defensivos agrícolas, adubos, fertilizantes e corretivos do solo. Endereço: Rua Edgar Garcia de Siqueira, nº 305-A, Centro-Sul, Sorriso/MT. Não foi determinado EIA/RIMA.

BIOPLANTA NUTRIÇÃO VEGETAL, INDÚSTRIA E COMÉRCIO S.A, inscrita no CNPJ nº 20.310.689/0001-68, localizada na Avenida Campo Grande, nº 976-N, quadra 004, lote 007, setor 09, bairro Industrial, município de Lucas do Rio Verde (MT) CEP: 78.460-389, torna público que requereu junto Secretaria de Agricultura e Meio Ambiente de Lucas do Rio Verde – SAMA/LRV a liberação das Licenças Ambientais Licença Prévia – LP e Licença de Instalação – LI para atividade "2013-4/02 Fabricação de adubos e fertilizantes, exceto organo-minerais" conforme grupo B da Resolução Consema 74/2025.

PARQUE DAS EMAS EMPREENDIMENTOS IMOBILIARIOS LTDA – CNPJ: 05.565.079/0002-00, torna público que requereu junto a Secretaria de Estado do Meio Ambiente – SEMA/ MT, a liberação da Licença de Operação (LO) para a atividade de "Parcelamento de Solo" do empreendimento denominado LOTEAMENTO PARQUE DAS EMAS VI, a ser implantado no município de Lucas do Rio Verde/MT.

JEFERSON E. PINESSO E OUTROS, CPF. ***.***.***-10. Torna público que requereu junto a SEMMA - Secretaria Municipal do Meio Ambiente Mineração e Turismo a Licença Previa, Licença de Instalação e Licença de Operação para atividade de Armazens Gerais, localizada na Fazenda Ana II, Gleba Jarina, no município de Peixoto de Azevedo/MT. Não determinado EIA/RIMA.

RC PUBLICAÇÕES 66 99984-4633.

ESTADO DE MATO GROSSO
PREFEITURA MUNICIPAL DE NOVA MUTUM
AVISO DE LICITAÇÃO
PREGÃO ELETRÔNICO N° 016/2026

Objeto: AQUISIÇÃO DE MATERIAL PERMANENTE PARA UTILIZAÇÃO NO CENTRO INTEGRADO DE SAÚDE DR. JOÃO BATISTA, SECRETARIA MUNICIPAL DE SAÚDE - Tipo: Aberto e Fechado. Disputa: Menor preço por ITEM - Data de abertura: 10 de Março de 2026. Horário: 09h - Local: www.bll.org.br Edital e anexos: Poderá ser obtido no site http://www.novamutum.mt.gov.br/publicacoes/licitacoes, pelo e-mail: eduardo.licitacao@novamutum.mt.gov.br ou telefone **65-3308.5400.

Nova Mutum-MT, 23 de Fevereiro de 2026.

Eduardo Henrique Correia Miiller
Pregoeiro

ESTADO DE MATO GROSSO
PREFEITURA MUNICIPAL DE SORRISO
AVISO DE LICITAÇÃO FRACASSADA
DO PREGÃO ELETRÔNICO N° 003/2026

A Prefeitura Municipal de Sorriso - MT, comunica aos interessados que declaramos FRACASSADO o procedimento licitatório do PREGÃO ELETRÔNICO Nº 003/2026, tendo como objeto: "REGISTRO DE PREÇOS PARA FUTURA E EVENTUAL CONTRATAÇÃO DE CASA DE PASSAGEM DESTINADA AO ACOLHIMENTO DE PESSOAS EM SITUAÇÃO DE RUA, EM ATENDIMENTO A SECRETARIA DE ASSISTENCIA SOCIAL". Maiores informações poderão ser obtidas junto ao agente de contratação. O horário de atendimento será das 07:00 às 13:00 horas, no Departamento de Licitação da Prefeitura de Sorriso – MT, através do endereço Av. Porto Alegre, n. º 2.525, Centro na Cidade de Sorriso/MT ou através do site menu "Portal da Transparência", ou através do telefone (66) 3545-4700.

Miraldo Gomes de Souza
Agente de Contratação

Amazônia Seguros

ESTADO DE MATO GROSSO
PREFEITURA MUNICIPAL DE NOVA MUTUM
AVISO DE RESULTADO DO
PREGÃO ELETRÔNICO N° 001/2026

O Município de Nova Mutum/MT, torna público o resultado do Julgamento da licitação supramencionada, julgada no dia 23 de Janeiro de 2026, com início às 09h (horário de Brasília), tendo como objeto o registro de preços para futura e eventual contratação visando o fornecimento de combustíveis (diesel s10, diesel s500, gasolina e etanol) a fim de suprir as necessidades das secretarias municipais. Das quais foram vencedoras as empresas: NOVO HORIZONTE COMBUSTIVEIS LTDA inscrita no CNPJ sob o número 00.506.858/0001-22, arrematante dos itens 183226 e 173244, com percentuais de desconto de 2,50 e 2,00% respectivamente; e ANDREIS COMERCIO ATACADISTA DE COMBUSTIVEIS LTDA inscrita no CNPJ sob o número 02.293.026/0002-81, arrematante dos itens 854839 e 854840, com percentuais de desconto de 9,26 e 6,99% respectivamente. Houve interposição de recursos.

Nova Mutum - MT, 23 de Fevereiro de 2026.

Eduardo Henrique Correia Miiller
Pregoeiro

ESTADO DE MATO GROSSO
PREVISO - FUNDO MUNICIPAL DE PREVIDÊNCIA SOCIAL DOS SERVIDORES DE SORRISO/MT
AVISO DE INEXIGIBILIDADE DE LICITAÇÃO N° 002/2026

OBJETO: "Contratação da ABIPEM – Associação Brasileira de Instituições de Previdência Estaduais e Municipais, referente a inscrição para participação no curso "8º Congresso Brasileiro de Investimentos", que será realizado nos dias 04 a 06 de Março de 2.026, em Florianópolis SC. FUNDAMENTO LEGAL: Artigo 74, inciso III, alínea "f" da Lei Federal nº. 14.133/21. CONTRATADO: ABIPEM – Associação Brasileira de Instituições de Previdência Estaduais e Municipais, inscrita no CNPJ nº 29.184.280/0001-17. VALOR GLOBAL: R$ 3.540,00 (Três mil quinhentos e quarenta reais). VIGÊNCIA: 02 (dois) meses.

Adélio Dalmolin
Diretor Executivo do PREVISO

ESTADO DE MATO GROSSO
PREFEITURA MUNICIPAL DE NOVA MUTUM
AVISO DE RESULTADO DO PREGÃO ELETRÔNICO N° 142/2025

O Município de Nova Mutum-MT torna público o resultado do Julgamento da licitação supramencionada, julgada no dia 27 de Novembro de 2025, com início às 09:00hs, tendo como objeto o registro de preços para futura e eventual aquisição de materiais de informática (hardwares e softwares) e monitoramento de áudio e vídeo, a serem substituídos e/ou implementados nas diversas repartições públicas no município de Nova Mutum. Das quais foram vencedoras as empresas: Itens 853744, 853745, 853746, 853747, COMERCIO DE MATERIAIS ESPORTIVOS E EDUCATIVOS CIVIAM LTDA inscrita no CNPJ sob o número 10.201.546/0001-64 no valor de R$ 21.725,56; Itens 851495, IVANETE APARECIDA MIRANDA inscrita no CNPJ sob o número 31.722.206/0001-59 no valor de R$ 3.626,00; Itens 854535, 854537, DIGITALPAR INFORMATICA LTDA inscrita no CNPJ sob o número 18.861.730/0001-42 no valor de R$ 20.288,40; Itens 826558, OLMI INFORMATICA LTDA inscrita no CNPJ sob o número 00.789.321/0001-17 no valor de R$ 183.600,00; Itens 851580, PRIVASSEG SEGURANCA ELETRONICA LTDA inscrita no CNPJ sob o número 38.120.890/0001-48 no valor de R$ 72.000,00; Itens 851510, 851528, REPREMIG REPRESENTAÇÃO E COMERCIO DE MINAS GERAIS LTDA inscrita no CNPJ sob o número 65.149.197/0002-51 no valor de R$ 67.457,00; Itens 851511, 853737, 853738, SEVENTEC COMERCIO LTDA inscrita no CNPJ sob o número 08.784.976/0002-95 no valor de R$ 85.395,40; Itens 229438, SJS EQUIPAMENTOS LTDA inscrita no CNPJ sob o número 48.462.984/0001-59 no valor de R$ 16.660,00; Itens 851532, 851574, 854230, STUDIO COMERCIO ATACADISTA DE PRODUTOS DE INFORMATICA LTDA inscrita no CNPJ sob o número 08.710.871/0001-00 no valor de R$ 508.514,00; Itens 842077, 850412, 851500, L F COMERCIO DE ELETRONICOS LTDA inscrita no CNPJ sob o número 52.585.078/0001-19 no valor de R$ 133.582,89; Itens 845547, 851582, 851583, 851591, L N CASTAGNARO LTDA inscrita no CNPJ sob o número 45.687.323/0001-33 no valor de R$ 354.731,07; Itens 836178, 844259, 853859, 854302, LICITA SHOP COMÉRCIO E SERVIÇOS LTDA inscrita no CNPJ sob o número 50.958.011/0001-57 no valor de R$ 2.666,00; Itens 851530, 851588, LUCAS RICARDO MANIERI DE ALMEIDA LTDA inscrita no CNPJ sob o número 54.860.605/0001-81 no valor de R$ 6.001,00; Itens 851527, MAPDATA TECNOLOGIA, INFORMÁTICA E COMÉRCIO LTDA inscrita no CNPJ sob o número 66.582.784/0001-11 no valor de R$ 42.450,00; Itens 844461, MULTITEC PRIMAVERA LTDA inscrita no CNPJ sob o número 07.535.072/0001-82 no valor de R$ 4.995,00; Itens 851356, TES TECNOLOGIA SISTEMAS E COMERCIO LTDA inscrita no CNPJ sob o número 62.517.297/0001-14 no valor de R$ 24.198,00; Itens 851589, UNENTEL SOLUÇÕES TECNOLOGICAS LTDA inscrita no CNPJ sob o número 19.557.079/0003-46 no valor de R$ 47.000,00; Itens 835387, 836262, 844432, 845475, 851471, 853861, VIH NEGOCIOS COMERCIO E SERVIÇOS LTDA inscrita no CNPJ sob o número 29.532.668/0001-61 no valor de R$ 22.300,29; Itens 851466, 851473, 851474, 851475, 851476, 851499, 851502, 851576, 851587, 851590, 853740, 853863, 854194, 854536, VIVA TECNOLOGIA LTDA inscrita no CNPJ sob o número 23.172.296/0001-23 no valor de R$ 903.740,07; Itens 844283, 854463, TRIARC INDUSTRIA E COMERCIO LTDA inscrita no CNPJ sob o número 59.555.966/0001-38 no valor de R$ 89.300,50; Itens 851531, VANGUARDA INFORMÁTICA LTDA inscrita no CNPJ sob o número 27.975.551/0003-99 no valor de R$ 36.078,14; Itens 853739, 853741, 853742, TECASSISTIVA - TECNOLOGIA ASSISTIVA, COMERCIALIZACAO, IMPORTACAO E EXPORTACAO DE PROGRAMAS E DEEQUIPAMENTOS DE INFORMATICA LTDA inscrita no CNPJ sob o número 08.804.180/0001-76 no valor de R$ 45.125,00; Itens 851593, 3S SECURITY TECNOLOGIA SEGURANÇA E SERVIÇOS LTDA inscrita no CNPJ sob o número 19.140.331/0001-55 no valor de R$ 8.100,00; Itens 835758, 4U DIGITAL COMÉRCIO E SERVIÇOS LTDA inscrita no CNPJ sob o número 21.982.891/0002-80 no valor de R$ 20.240,00; Itens 851518, 853860, KSC TECNOLOGIA LTDA inscrita no CNPJ sob o número 45.304.454/0001-94 no valor de R$ 9.478,00. Foram fracassados os itens: 173687, 221636, 224154, 225003, 819636, 828105, 836176, 836179, 836180, 836181, 836184, 836187, 836281, 844297, 844447, 851485, 851503, 851507, 851521, 851534, 851537, 851577, 851579, 851581, 851584, 853743, 854299, 854300, 854303, 854304. Houve interposição de recursos.

Nova Mutum - MT, 23 de Fevereiro de 2026.

Eduardo Henrique Correia Miiller
Pregoeiro

ÁGUAS DE SINOP S.A.

CNPJ/MF nº 20.930.953/0001-66 - NIRE nº 51.300.013.053 - (*Companhia*)

Ata da Assembleia Geral Extraordinária Realizada em 02 de Fevereiro de 2026

Data, Horário e Local: 02/02/2026, às 11h30, na sede social da Companhia. **Presença:** a presença da totalidade das acionistas da Companhia, conforme assinaturas constantes no "Livro de Presença de Acionistas", arquivado na sede social da Companhia. **Mesa:** Presidente: Sr. **André Pires de Oliveira Dias**; e Secretário: Sr. **Yaroslav Memrava Neto**. **Deliberações: (i)** tomar conhecimento da renúncia apresentada pelo Sr. **Lucas Alves de Oliveira,** CNH nº 06473883745 (Detran/AM), CPF/MF nº 906.054.382-34, do cargo de Diretor Executivo da Companhia, conforme termo de renúncia anexo à presente ata ("Anexo I"); e **(ii)** aprovar a eleição do Sr. **Clayton Marcos Pereira Bezerra**, RG nº 1053103 (SSP/MS), CPF/ME nº 711.455.592-04, com endereço comercial na sede da Companhia, para o cargo de Diretor Executivo da Companhia, conforme termo de posse anexo à presente ata ("Anexo II"). Desta forma, a diretoria da Companhia passa a ser composta pelo Sr. **Eduardo Lana de Paula** (Diretor Presidente) e pelo Sr. **Clayton Marcos Pereira Bezerra** (Diretor Executivo), ambos com mandato unificado até 01/03/2027. **Encerramento:** nada mais havendo a ser tratado, Sinop/MT, 02 de fevereiro de 2026. **Mesa: André Pires de Oliveira Dias** - Presidente; **Yaroslav Memrava Neto** - Secretário. **Acionistas: Aegea Saneamento e Participações S.A.** André Pires de Oliveira Dias Yaroslav Memrava Neto. **Aegea Desenvolvimento S.A.** André Pires de Oliveira Dias Yaroslav Memrava Neto **Nascentes do Xingu Participações e Administração S.A.** André Pires de Oliveira Dias Yaroslav Memrava Neto. **Junta Comercial do Estado de Mato Grosso -** Certifico o Registro sob nº 3716039 em 18/02/2026 - Protocolo 260310514 em 18/02/2026. Marlene Lino dos Santos - Secretária Geral.

VENDAS/ ALUGUEL

LOCAÇÃO / ALUGUEL
KITNET Contendo: Sala e cozinha conjugada, 01 quarto, 01 banheiro social, 01 área de serviço e garagem. Endereço: Rua Sonia Maria, nº 12 , Bairro Jardim das Azaleias na cidade de Sinop/MT. Valor: R$ 500,00 (quinhentos reais) mensais. Contato: (66) 3531-7222 / (66) 99633-6623

KITNET Contendo: Sala e cozinha conjugada, 02 quartos, 01 banheiro social, 01 área de serviço, portão eletrônico e cerca elétrica. Endereço: Avenida Notre Dame, Quadra 13, Lote 11, Bairro Residencial Paris na cidade de Sinop/MT. Disponível apartamento 04. Valor: R$ 750,00 (setecentos e cinquenta reais) mensais. Contato: (66) 3531-7222 / (66) 99633-6623

KITNET Contendo: Sala e cozinha conjugada, 02 quartos, 01 banheiro social, 01 área de serviço e garagem. Endereço: Rua dos Pássaros, nº 323, Bairro Residencial Nossa Senhora Aparecida na cidade de Sinop/MT. Disponível apartamento 08. Valor: R$ 750,00 (setecentos e cinquenta reais) mensais. Contato: (66) 3531-7222 / (66) 99633-6623

KITNET Contendo: Sala e cozinha, 02 quartos, 01 banheiro social , 01 área de serviço e garagem. Endereço: Rua dos Cedros, nº 1292, Bairro Jardim Botânico na cidade de Sinop/MT. Disponível apartamentos 03 e 06. Valor: R$ 900,00 (novecentos reais) mensais. Contato: (66) 3531-7222 / (66) 99633-6623

CIDADE JARDIM - R$1.200,00 Detalhes do imóvel 1 Quarto(s) , 1 Banheiro(s) , 1 Cozinha , 1 Sala , 1 Área Serviço Descrição Casa Mobiliada, Com Seguro Residencial contra roubo Cerca elétrica Portão Eletrônico. 200m da UFMT e UNIC Industrial Visitas Agendadas. Imobiliária Mato Grosso Av. dos

RC PUBLICAÇÕES OFICIAIS
Diários Oficiais da união do Estado e Jornais de grande circulação no estado
PRECISANDO PUBLICAR?
DIÁRIO OFICIAL DA UNIÃO
IOMAT DIÁRIO OFICIAL GOVERNO DO ESTADO DE MATO GROSSO
JORNAIS DE GRANDE CIRCULAÇÃO NO ESTADO DE MATO GROSSO
LICENÇAS AMBIENTAIS
AVISOS - BALANÇOS
NOTIFICAÇÕES
TUDO EM UM SÓ LUGAR
66 9984-4633 - 99994-3338

Como a humanização move R$ 50 bi na Venda Direta brasileira

CARA A CARA. Setor mantém atendimento consultivo como pilar no digital e no presencial

FOTO: DIVULGAÇÃO

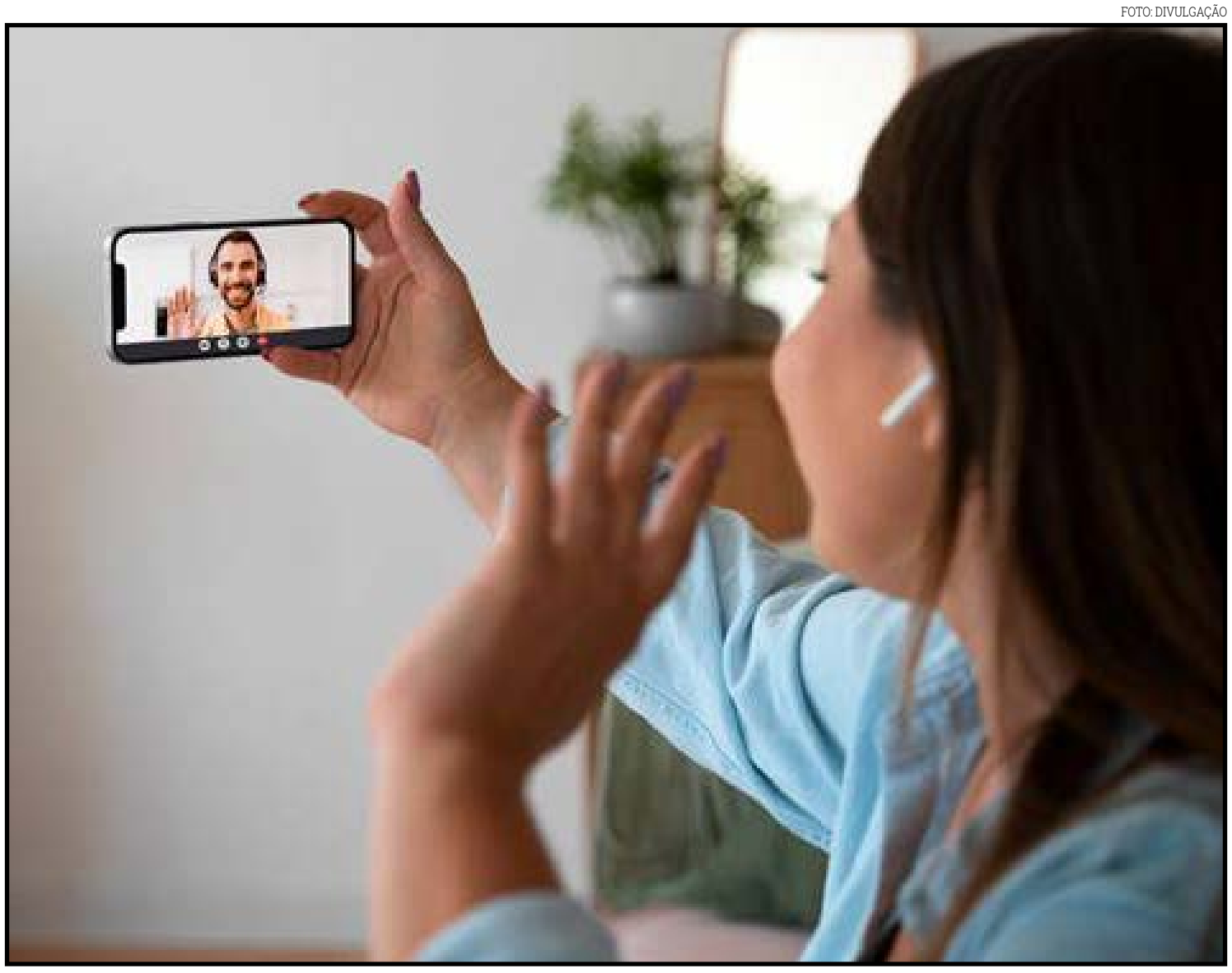

Crescimento de 6,3%

DA REPORTAGEM

Em tempos de experiências de compra impessoais, a Venda Direta se destaca por manter o relacionamento humano no centro da estratégia, baseado em atenção, confiança e proximidade.

Em 2024, o setor movimentou aproximadamente R$50 bilhões no Brasil, registrando crescimento de 6,3%, segundo a Associação Brasileira de Empresas de Venda Direta (ABEVD). Esse resultado é impulsionado por uma força de vendas de cerca de 3 milhões de empreendedores que atuam em um modelo que combina tecnologia e proximidade.

O modelo figital, que une físico e digital, permite que esses distribuidores utilizem plataformas digitais para ampliar alcance, sem abrir mão da escuta ativa, orientação personalizada e acompanhamento próximo. Dados da ABEVD mostram que cerca de 80% dos empreendedores alegam que utilizam o WhatsApp para vendas e relacionamento com os clientes, complementando operações e pagamentos instantâneos.

Jordan Rizetto, vice-presidente de marketing da Herbalife para as Américas Central e do Sul, destaca que a tecnologia potencializa a relação de confiança construída no contato humano. "O modelo figital propõe o uso de ferramentas digitais para ampliar escala e eficiência, ao mesmo tempo em que o atendimento humano garante contexto, empatia e personalização, aumentando as chances de fidelização", explica.

Na prática, o consumidor conta com aplicativos, redes sociais e plataformas de acompanhamento, mas sempre com o suporte de um empreendedor que conhece suas necessidades específicas. "As plataformas digitais permitem acompanhar preferências e histórico do cliente, tornando a recomendação mais precisa. Em vez de uma interação genérica, o cliente percebe um cuidado contínuo", complementa Rizetto. Esse acompanhamento acontece muitas vezes por mensagens, videochamadas e interações nas redes sociais, canais que, quando utilizados, aproximam em vez de distanciar.

Marina Guarniere de Lima, distribuidora autorizada da Royal Prestige® no Mato Grosso, utiliza tanto o digital quanto o presencial em sua rotina. Nas redes sociais, compartilha receitas e mostra o uso dos produtos, criando conexão com seus clientes. Mas a experiência também acontece no contato direto. "Eu vou até a casa da pessoa, apresento os produtos na prática, ela experimenta e percebe os benefícios", conta.

A distribuidora enfatiza que, independentemente do canal, a venda não acontece de forma impessoal ou automatizada. "O relacionamento nasce no diálogo, na escuta e no acompanhamento próximo. As redes sociais são pontes de conexão, não de transação", explica.

Marina cita um caso que ilustra o impacto desse modelo: uma cliente que buscava atendimento mais personalizado após uma experiência frustrante. "Mesmo estando em outra cidade, fiz questão de realizar a pós-entrega pessoalmente. Esse acompanhamento gerou confiança e a cliente passou a me indicar para outras pessoas", relata.

O diferencial consultivo

O relacionamento consultivo diferencia a Venda Direta de modelos puramente transacionais. Rizetto observa que o consumidor está cercado de opções, mas muitas vezes não sabe como escolher ou aplicar produtos à sua realidade. "O consumidor valoriza quem ajuda a filtrar, interpretar e aplicar conhecimento à sua realidade. A tecnologia facilita o acesso, mas é o vínculo que transforma informação em ação", afirma.

É justamente nesse ponto que Marina identifica a principal diferença entre a Venda Direta e modelos puramente transacionais. Na Venda Direta, o cliente tem contato real com o produto e com quem vende, seja presencialmente, seja através de um acompanhamento digital próximo e constante. A decisão é baseada na vivência e na confiança construída", explica. Essa abordagem torna a relação mais próxima e transparente, reduzindo incertezas e aumentando a confiança na compra.

Para Rizetto, a consistência dessa abordagem gera fidelização. "O modelo figital permite acesso rápido a conteúdos e produtos, mas o cliente conta com um ponto de contato humano que conhece sua jornada. A fidelização acontece porque ele não se sente apenas atendido, mas acompanhado".

RC PUBLICAÇÕES OFICIAIS
Diários Oficiais da união do Estado e Jornais de grande circulação no estado
PRECISANDO PUBLICAR?
DIÁRIO OFICIAL DA UNIÃO
ISSN 1677-7050
REPÚBLICA FEDERATIVA DO BRASIL • IMPRENSA NACIONAL
IOMAT
DIÁRIO OFICIAL
GOVERNO DO ESTADO DE MATO GROSSO
JORNAIS DE GRANDE CIRCULAÇÃO
NO ESTADO DE MATO GROSSO
REGIONAL - ESTADUAL - NACIONAL
LICENÇAS AMBIENTAIS | AVISOS - BALANÇOS | NOTIFICAÇÕES
TUDO EM UM SÓ LUGAR
66 9984-4633 - 99994-3338