



# PAVIMENTAÇÃO DE 3 KM NA ESTRADA SANDRA BENEFICIARÁ MAIS DE 50 FAMÍLIAS

SANTA CARMEM | A Prefeitura de Santa Carmem deu início à obra de pavimentação de um novo trecho da Estrada Sandra, no sentido às Chácaras Sombra da Mata. Ao todo, serão pavimentados 3 km, beneficiando diretamente mais de 50 famílias que residem na localidade.

Página - 5  
ASSESSORIA



### Soja (saca 60Kg) Venda

Sinop.....	R\$ 103,10
Sorriso.....	R\$ 103,60
Lucas R. Verde.....	R\$ 104,00
Nova Mutum.....	R\$ 104,30
Rondonópolis.....	R\$ 110,40

Fonte: IMEA

### Milho (saca 60Kg) Venda

Sinop.....	R\$ 46,10
Sorriso.....	R\$ 46,30
Lucas R. Verde.....	R\$ 45,60
Nova Mutum.....	R\$ 45,95
Rondonópolis.....	R\$ 51,10

Fonte: IMEA

### Arroz (saca 60Kg) Venda

Sinop	
Arroz Sequeiro Cultivar Primavera.....	R\$ 60,00
Sorriso	
Arroz Sequeiro Cultivar Primavera.....	R\$ 60,00

Fonte: AGROLINK

### Algodão

Cuiabá.....	R\$ 120,63
Sorriso.....	R\$ 120,01
Lucas R. Verde.....	R\$ 120,29
Nova Mutum.....	R\$ 120,72
Rondonópolis.....	R\$ 121,95

Fonte: IMEA

### Boi Gordo (Compra comercial)

Sinop.....	R\$ 350,30
Nova Mutum.....	R\$ 351,80
Rondonópolis.....	R\$ 352,00

Fonte: IMEA

### Índice de preços

Cesta Básica.....	R\$ 801,39
-------------------	------------

Fonte: IMEA

### Cotações

↑ **Dólar**  
+0,31%  
R\$ 5,0265

↓ **Bovespa**  
-0,29%  
196.743,73

↓ **Euro**  
+0,11%  
R\$ 5,8837

Selic Salário mínimo  
(14,75% a.a) R\$ 1.621,00

### NOVO MUNDO

## PM prende homem e fecha garimpo ilegal em MT

DIVULGAÇÃO



Militares da 4ª Companhia Independente de Proteção Ambiental fecharam um garimpo ilegal na zona rural de Novo Mundo. Na ação, um homem, de 53 anos, foi preso e maquinários e uma arma de fogo foram apreendidos.

Página - 5



## UBS Jardim Itália em Sorriso: investimento de cerca de R\$ 700 mil

Página-3

### 7º FESTIVAL DA PAMONHA



## MILHO: ALÉM DA CULINÁRIA

A Aprosoja MT participa do 7º Festival da Pamonha com um estande interativo e aberto ao público até terça, em que apresenta a importância do milho para o estado e o papel essencial dos produtores rurais na cadeia produtiva.

Página-4

### APAE SINOP

## Cozinha Experimental do Agrosolidário: um novo aprendizado



ASSESSORIA

Amazonia Seguros

Todo tipo de seguro a gente faz!

(66)99985-4325  
@amazoniaseguros  
www.amazoniaseguros.com.br  
Av. Gov. Júlio Campos, 1245  
St. Comercial, Sinop - MT



## Editorial

## Nada justifica a volta do quinquênio

O STF ensaiou responder a críticas da sociedade quando decidiu impor limites aos chamados penduricalhos extrassalariais que proliferaram no Judiciário e no Ministério Público. Mas o STF não apenas acabou por criar um novo teto para os vencimentos das categorias como ressuscitou uma benesse que estava extinta por mais de duas décadas —o quinquênio, por meio do qual magistrados e procuradores recebem aumentos remuneratórios a cada cinco anos.

Recém-referendada pelo Conselho Nacional de Justiça (CNJ) e pelo Conselho Nacional do Ministério Público (CNMP), a decisão contraria princípios fundamentais de uma reforma administrativa, tão necessária ao país, dado que não representa esforço sério de modernização e enxugamento da máquina pública.

Procuradores e juizes federais receberão um adicional cumulativo de 5% a cada cinco anos, respeitado o máximo de 35% do salário. Considerando o atual teto remuneratório do funcionalismo, de R\$ 46.366,19, a parcela adicional pode chegar a R\$ 16.228,16.

Relatório de 2024 da Instituição Fiscal Independente (IFI, vinculada ao Senado) estimou em R\$ 5,2 bilhões anuais o impacto fiscal de uma proposta de emenda constitucional apresentada em 2023 que pretendia restabelecer o quinquênio.

O quinquênio é a negação da ideia de mérito. Ele premia o tempo de serviço, em vez de desempenho e produtividade. Não à toa, é o tipo de mecanismo disfuncional que reformas administrativas buscam eliminar.

O argumento questionável de que o custo fiscal direto seria baixo ignora a questão central: o péssimo incentivo que se cria, além da abertura de precedente para as demais carreiras.

A medida oferece munição para pressões em todo o funcionalismo, inclusive nos níveis estadual e municipal. Se o adicional é aceitável no topo da pirâmide, por que não seria abaixo dela?

Ademais, elevam-se despesas obrigatórias, na contramão do que o governo precisa fazer para ajustar seu Orçamento após o expansionismo fiscal irresponsável de Luiz Inácio Lula da Silva (PT).

No Supremo, porém, nada parece mais importante que as preocupações corporativistas —e isso vale tanto para os privilégios salariais da magistratura como para a autoproteção dos pares.

Se o ministro Alexandre de Moraes não se constrange em cobrar um julgamento das regras das delações premiadas justamente quando se vê sob suspeita no caso Master, não serão os supersalários que vão embaraçar a corte.

Se o ministro Alexandre de Moraes não se constrange em cobrar um julgamento das regras das delações premiadas justamente quando se vê sob suspeita no caso Master, não serão os supersalários que vão embaraçar a corte

## QUAL MODELO DE TRABALHO OS BRASILEIROS PREFEREM?

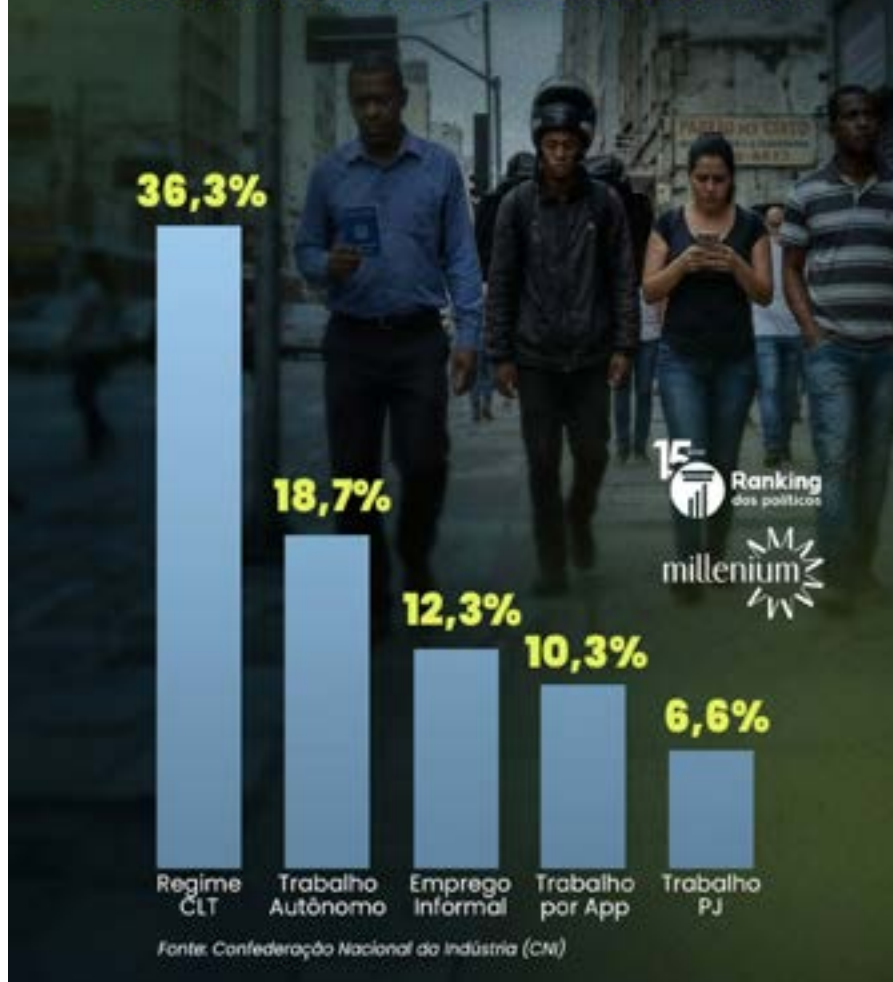

## IMAGEM DO DIA



Na tarde de sexta (17), o Corpo de Bombeiros atendeu um acidente entre um caminhão e dois carros na MT-140, em Sinop. A colisão envolveu um VW Voyage, que atingiu um VW Gol estacionado. Apesar da gravidade, não houve mortes. Mãe e bebê foram socorridos por uma ambulância que passava pelo local, enquanto o motorista do Voyage foi resgatado com dores no tórax e confusão mental, sendo levado ao Hospital Regional de Sinop junto a outra passageira que passou mal. O caminhoneiro foi atendido em estado de choque e a ocupante do Gol, hipertensa, teve pico de pressão. Após o resgate, a ocorrência ficou sob responsabilidade da Polícia Militar.



## "DOBRADINHA"

O bilionário do agronegócio Odílio Balbinotti (PL) admitiu a possibilidade de uma aliança com o pré-candidato ao Senado Mauro Mendes (União) nas eleições de outubro. Balbinotti é primeiro-suplente da chapa do pré-candidato José Medeiros e garantiu que a chapa fará "dobradinha" com outra candidatura. E que o pleito deste ano elegerá dois senadores por Estado, deste modo possibilita a aliança eleitoral. "Todas as possibilidades estão abertas. O Mauro pode ser, sim", disse Odílio. A aliança estaria inviabilizada pois os dois grupos, tanto o de Mendes quanto os bolsonaristas, tem indicações ao Governo do Estado.

## AFASTADO DO TJ-MT

defesa do desembargador João Ferreira Filho, do Tribunal de Justiça de Mato Grosso (TJ-MT), afirmou em habeas corpus apresentado ao Supremo Tribunal Federal (STF) que as medidas cautelares impostas ao magistrado já configuram "cumprimento antecipado de pena". João Ferreira Filho foi alvo da Operação Sisammes, da Polícia Federal, que investiga um esquema de venda de sentenças, e está afastado do cargo desde agosto de 2024. O habeas corpus foi distribuído ao ministro Cristiano Zanin, que solicitou informações ao Superior Tribunal de Justiça (STJ) antes de analisar o pedido. No HC, os advogados criticam a condução do inquérito no STJ e apontam demora na análise de requerimentos da defesa, incluindo acesso aos autos. Além do afastamento, o magistrado cumpre uso de tornozeleira eletrônica, proibição de contato com outros investigados, restrições de acesso ao Judiciário e bloqueio de até R\$ 500 mil.

## PRÉ-CANDIDATO

Figurando entre os maiores doadores da última campanha eleitoral, o megaempresário Odílio Balbinotti (PL) disse que como pré-candidato deve atuar para pedir recursos para a sua campanha eleitoral junto aos empresários. Em 2024, doou quase R\$ 4 milhões a candidaturas de direita no País. Por conta de limitações eleitorais, Odílio disse estar restrito a autofinanciamento. "Eu fico um pouco constrangido. Esse negócio de você pedir doação... É muito mais fácil você doar, quando você tem condições, do que você pedir doação. E eu estou nessa situação de pedir para os empresários que eles contribuam", disse.

## Coluna Tecnologia

## Blue Origin reutiliza foguete New Glenn pela primeira vez em marco histórico



A Blue Origin alcançou um marco histórico domingo ao reutilizar com sucesso um foguete New Glenn pela primeira vez.

Esse foi apenas o terceiro voo de um New Glenn, pouco mais de um ano após o voo inaugural do sistema que estava em desenvolvimento há mais de uma década. O lançamento ocorreu às 7h25.

A reutilização é fundamental para a estratégia comercial da empresa de Jeff Bezos, seguindo o modelo bem-sucedido da SpaceX com os boosters do Falcon 9.

A capacidade de reutilizar foguetes tem sido o principal fator por trás do domínio da SpaceX no mercado global de lançamentos orbitais.

O booster reutilizado no domingo foi o mesmo utilizado na segunda missão do New Glenn em novembro, quando ajudou a colocar duas espaçonaves robóticas da NASA em trajetória para Marte. Após aquela mis-

são, o foguete retornou com sucesso para uma plataforma oceânica.

No domingo, a Blue Origin repetiu o procedimento de recuperação, pousando o booster em uma plataforma marítima aproximadamente 10 minutos após a decolagem. A missão principal foi transportar um satélite de comunicações da AST SpaceMobile para sua órbita específica.

Embora a Blue Origin já tenha enviado cargas comerciais ao espaço com o New Glenn, a empresa planeja utilizar o foguete para missões lunares da NASA e para auxiliar tanto a própria Blue Origin quanto a Amazon na construção de redes de satélites espaciais.

No momento da publicação desta matéria, o estágio superior do New Glenn ainda estava transportando o satélite para sua órbita designada, com atualizações previstas conforme o progresso da missão.

## Infarto não acontece de repente



MARIANA RAMOS

trata-se, na maioria das vezes, do desfecho de um processo construído ao longo do tempo e, justamente por isso, potencialmente prevenível com diagnóstico precoce e acompanhamento médico adequado

É comum associarmos o infarto a um evento súbito, inesperado, que acontece sem aviso. No entanto, na prática, ele costuma ser o resultado de um processo silencioso e progressivo, que se desenvolve ao longo dos anos. Diversos fatores participam dessa construção e, entre eles, alterações hormonais e metabólicas têm papel relevante, ainda que nem sempre recebam a devida atenção.

Sintomas aparentemente inespecíficos não devem ser ignorados, especialmente quando persistentes. A endocrinologia é a especialidade médica dedicada ao estudo dos hormônios e do metabolismo. Alterações nesse sistema podem influenciar a saúde cardiovascular, frequentemente de forma silenciosa. Condições como diabetes mellitus, obesidade, dislipidemia e distúrbios da tireoide estão bem estabelecidas como fatores de risco para doenças cardiovasculares e fazem parte da prática clínica diária. Nem sempre os sinais são evidentes. Em muitos casos, os sintomas são inespecíficos, como fadiga persistente, dificuldade para perder peso, alterações no sono, oscilações de humor ou mudanças no apetite. Embora não sejam exclusivos de doenças endócrinas, esses sinais podem estar associados a alterações metabólicas que merecem investigação adequada. Do ponto de vista cardiometabólico, desequilíbrios hormonais podem contribuir para alterações na glicemia, no perfil lipídico, na pressão arterial e na composição corporal, especialmente com aumento de gordura visceral. Esse conjunto de fatores está associado ao maior risco de aterosclerose e eventos cardiovasculares ao longo do tempo. É

nesse contexto que a ideia de que o infarto "acontece de repente" precisa ser revista. Na maioria das vezes, quando o evento se manifesta, o organismo já vinha passando por uma série de transformações progressivas. Frequentemente, há sinais prévios, ainda que discretos, de que algo não está em equilíbrio. Por isso, sintomas aparentemente inespecíficos não devem ser ignorados, especialmente quando persistentes. Uma avaliação clínica adequada permite identificar fatores de risco e direcionar a investigação de forma individualizada, evitando tanto o subdiagnóstico quanto intervenções desnecessárias. A avaliação endocrinológica inclui história clínica detalhada, exame físico e exames laboratoriais direcionados. Exames de imagem podem ser indicados em situações específicas. O tratamento depende da condição identificada e deve ser individualizado, com foco na redução de risco cardiovascular global e na melhoria da qualidade de vida. Cuidar da saúde cardiovascular vai além de hábitos como alimentação equilibrada e prática regular de atividade física, que seguem como pilares fundamentais. O manejo adequado de condições hormonais e metabólicas também é parte importante dessa estratégia. O infarto não acontece de repente: trata-se, na maioria das vezes, do desfecho de um processo construído ao longo do tempo e, justamente por isso, potencialmente prevenível com diagnóstico precoce e acompanhamento médico adequado.

**DRA. MARIANA RAMOS  
É ENDOCRINOLOGISTA**

## EXPEDIENTE

**DIÁRIO DO ESTADO MT**

O Jornal diário do Mato Grosso

DIÁRIO DO ESTADO MT  
05.460.358/0001-10



Diário do Estado de Mato Grosso

**SINOP**  
Rua dos Angelins, 08, Sala 02, Jardim das Oliveiras Sinop-MT CEP 78552-442

**CUIABÁ**  
Rua dos Angelins, 08, Sala 02, Jardim das Oliveiras Sinop-MT CEP 78552-442

Diretor-Geral  
Carlos Oliveira

Diretor de Redação  
José Roberto Gonçalves

Editor de Política  
Clemerson Mendes

Diagramação e Artes  
Thiago Stovinski

E-mails

atendimento@diariodoestadomt.com.br  
comercial@diariodoestadomt.com.br

redacao@diariodoestadomt.com.br

Fone: 66 3535-1000

OS ARTIGOS DE OPINIÃO ASSINADOS POR COLABORADORES SÃO DE RESPONSABILIDADE EXCLUSIVA DE SEUS AUTORES

ASSINATURAS

Sinop - R\$ 600,00 anual  
Outras cidades - R\$ 800,00 anual

[www.diariodoestadomt.com.br](http://www.diariodoestadomt.com.br)

# UBS Jardim Itália reabre as portas; investimento aproximado de R\$ 700 mil

**SORRISO.** Espaço totalmente remodelado para atender com qualidade os cerca de 4 mil usuários assistidos pela Unidade

FOTO: DIVULGAÇÃO

## DA REPORTAGEM

A partir de agora, a Unidade Básica de Saúde (UBS) do Jardim Itália passa a contar com um espaço totalmente remodelado para atender com qualidade os cerca de 4 mil usuários assistidos pela unidade. Oficialmente reinaugurada na última sexta-feira (17), a UBS do Itália conta agora com mais de 280 m<sup>2</sup> - 288,19 m<sup>2</sup> para sermos mais exatos.

A reforma que iniciou em agosto de 2025 contou com a reestruturação dos 235,91 m<sup>2</sup> da unidade, além de uma ampliação de 52,75 m<sup>2</sup>, totalizando 288,19 m<sup>2</sup> de área construída. O projeto também incluiu uma área externa com pergola coberto de 14,73 m<sup>2</sup>. O investimento total foi de aproximadamente R\$ 700 mil, destinado à melhoria da estrutura, ampliação da capacidade de atendimento e revitalização da unidade.

O prefeito Alei Fernandes destacou a alegria em entregar a obra. "Um espaço bonito e confortável para ofertar saúde à população e aos profissionais", pontuou. Alei acrescentou que o Município irá agora avançar em outras obras que já haviam sido encaminhadas pelo ex-prefeito, Ari Lafin. "Após isso vamos lançar um novo pacote de obras para estruturar o Município para os próximos anos", adiantou.

Já secretária-adjunta de Saúde, Ana Claudia



Espaço remodelado

Ferraz, pontua que novos ambientes forma implantados, como sala de inalação, espaços para agentes comunitários de saúde, área administrativa e áreas de

apoio, além da ampliação dos espaços de atendimento. Apesar da inauguração oficial do espaço ter sido nesta sexta-feira, desde a segunda, dia 13, a UBS já

voltou a atender. "Iniciamos o atendimento antes para desafogar a UBS do Jardim Amazônia que até então vinha atendendo os usuários do Itália e do Amazônia", ex-

plica Ana.

Para o vice-prefeito Acacio Ambrosini investir nas unidades de saúde é também investir nas pessoas. O gestor ressalta que

o Município está trabalhando para que as unidades de saúde sejam cada vez mais acolhedoras e com mais agilidade nos atendimentos prestados à população.

## SINOP

# Câmara transfere sessão para quarta em virtude do feriado

## DA REPORTAGEM

A Câmara de Sinop transferiu para quarta (22), às 9h, a realização da 11ª sessão ordinária de Sinop. A alteração no horário foi formalizada por portaria da Presidência, que antecipa o início da sessão para o período da manhã.

O funcionamento do Legislativo também será alterado no início da semana. Nesta segunda (20), não houve expediente em razão do ponto facultativo estabelecido pelo município, medida que é automaticamente aplicada à Câmara conforme o Regimento Interno.

Na terça (21), as atividades permanecem suspensas devido ao feriado nacional de Tiradentes. Com isso, o expediente será retomado na quarta (22), a partir das 7h, com atendimento normal ao público e realização da sessão ordinária no mesmo dia.



FOTO: VANESSA KIENEN

Feriado de Tiradentes na terça

## AVALIAÇÃO

# Colíder conquista Selo FNAS por gestão eficiente

FOTO: DIVULGAÇÃO

## CLEMERSON SM

A administração municipal de Colíder foi reconhecida pelo Governo Federal com o Selo FNAS, certificação que valida a qualidade da gestão financeira, orçamentária e contábil no âmbito do Sistema Único de Assistência Social. A distinção confirma o cumprimento de critérios técnicos rigorosos e a aplicação eficiente dos recursos públicos destinados às políticas sociais.

Concedido pelo Fundo Nacional de Assistência Social, o selo atua como um indicador de desempenho da gestão pública, avaliando aspectos como execução financeira, regularidade na prestação de contas e alimentação de sistemas oficiais. O reconhecimento também evidencia o compromisso com a transparência e a correta utilização de plataformas como o AgilizaSUAS.

Entre os pilares da certificação está o uso adequado

do sistema AgilizaSUAS, ferramenta que permite ao Governo Federal acompanhar, em tempo real, a execução dos recursos. Municípios que mantêm a plataforma atualizada e sem pendências técnicas tendem a alcançar melhor desempenho nas avaliações. Na avaliação do prefeito Rodrigo Benassi, o resultado reflete o compromisso da gestão com responsabilidade fiscal e eficiência administrativa. "Esse reconhecimento mostra que Colíder tem uma gestão organizada, transparente e comprometida em garantir que cada recurso chegue a quem realmente precisa", afirmou. A secretária municipal de Assistência Social, Michele Schenkel, destaca que a certificação fortalece a credibilidade institucional do município. "Trabalhamos com planejamento e responsabilidade, o que nos permite ampliar investimentos e buscar novos recursos com segurança", pontuou.



Certificação reconhece execução e transparência

## COM PROPOSTA DA ALMT

# Estado muda regra e evita queima de maquinários

## CLEMERSON SM

A mudança anunciada pelo governador Otaviano Pivetta, que encerra a queima de maquinários apreendidos em operações ambientais, reposiciona o debate sobre o destino desses bens em Mato Grosso. A nova diretriz estabelece que a destruição deixa de ser regra e passa a ser medida excepcional, priorizando o reaproveitamento com finalidade pública.

No campo legislativo, o tema já vinha sendo discutido na Assembleia Legislativa por meio de proposta apresentada pelo deputado estadual Dilmir Dal Bosco. A iniciativa buscava impedir a inutilização imediata de equipamentos apreendidos, defendendo que qualquer medida fosse precedida de processo legal, com direito ao contraditório e à ampla defesa. Outro ponto central da nova política é a possibilidade de destinar os equipamentos apreendidos ao uso

público, especialmente em apoio aos municípios. A medida amplia o alcance social dessas ações e reduz perdas patrimoniais que antes resultavam da destruição imediata. Para o deputado Dilmir Dal Bosco, o cenário atual demonstra que é possível conciliar fiscalização ambiental rigorosa com racionalidade administrativa. "Eu sempre defendi uma fiscalização séria, firme e dentro da lei. O que nunca me pareceu razoável era transformar a destruição imediata em regra, sem avaliar uma destinação útil para esses bens", afirmou.

Na avaliação do parlamentar, a adoção de critérios mais técnicos fortalece a atuação do Estado. "Quando o poder público age com responsabilidade e inteligência, ele protege o meio ambiente e também garante segurança jurídica", acrescentou, ao comentar a convergência entre a proposta legislativa e a prática adotada pelo Executivo.

AGRICULTURA		PECUÁRIA		CONJUNTURA ECONÔMICA		Dólar Comercial		Dólar PTAX		Dólar Turismo		Euro Comercial		Euro x Dólar	
Cotação do dia: 10/04/2026		Cotação do dia: 10/04/2026		Cotação do dia: 30/04/2026		5,0250 +0,28%		5,0275 +0,09%		5,2183 +0,29%		5,8818 +0,08%		1,1680 -0,26%	
SOJA	Sinop R\$/sc 103,10	BOI	Rio Branco R\$/@ 352,00	Cesta Básica	Cuiabá R\$ 801,39	<b>Mega-Sena</b> Concurso 2995		<b>Quina</b> Concurso 6999		<b>Bolsa de Valores   BVSP Bovespa IND</b>					
MILHO	Lucas do Rio Verde R\$/sc 45,60	VACA	Vera R\$/@ 324,00	VBP MT	Mato Grosso R\$ bi 208,35	08 29 42 49 50 58		02 03 24 29 77		Pontos	Volume	Máxima (Dia)	Mínima (Dia)	Variação	
ALGODÃO	Itiquira R\$/@ 121,38	LEITE	Nordeste R\$/l 1,90	Emp. Agro	Mato Grosso 449.371					196.662,64	7,84 bi	197.323,88	196.222,8	-0,34 %	
FONTE:IMEA		FONTE:IMEA		FONTE:IMEA											

# Aprosoja MT mostra usos do milho além da culinária no 7º Festival da Pamonha

**RIO DOS PEIXES.** Estande mostra a presença do grão em diversos setores e reforça a importância do agro à economia e sociedade

FOTO: MATEUS DIAS

## ASSESSORIA DE IMPRENSA

A Associação dos Produtores de Soja e Milho de Mato Grosso (Aprosoja MT) participa do 7º Festival da Pamonha com um estande interativo e aberto ao público até terça (21), em que apresenta a importância do milho para o estado e o papel essencial dos produtores rurais na cadeia produtiva.

No espaço, os visitantes também têm a oportunidade de conhecer a versatilidade do grão, presente não apenas na alimentação, mas em diversos itens do cotidiano, como cosméticos, medicamentos, produtos industrializados e biocombustíveis.

O festival é realizado na comunidade Rio dos Peixes. Em sua 7ª edição, o evento busca impulsionar a economia local e fortalecer o turismo na região, reunindo uma programação diversificada com destaque para as atrações gastronômicas à base de milho.

Para o secretário de Agricultura e Trabalho de Cuiabá, Vicente Falcão, a presença da Aprosoja MT no evento reforça o papel social da entidade ao levar conhecimento à população por meio do estande. Ele destacou a importância de mostrar como a produção

de milho e soja impacta desde o pequeno até o grande produtor, além de evidenciar a versatilidade desses grãos, presentes desde alimentos tradicionais até a geração de energia e combustíveis. Falcão também ressaltou que o espaço alcança públicos de diferentes realidades sociais, promovendo integração e fortalecendo o vínculo com a comunidade do Rio dos Peixes. "É importante a presença da Aprosoja MT, mostrando que a associação também tem esse olhar social, trazendo conhecimento com seu estande. Aqui encontramos públicos de todas as realidades, mas o mais importante é essa confraternização da Aprosoja MT com a comunidade do Rio dos Peixes, em Cuiabá", complementa o secretário.

A professora Osvanira da Silva conta que o festival amplia a percepção sobre o milho, mostrando que o grão vai muito além de preparações tradicionais como pamonha e curau. Segundo ela, o contato com o estande e com a feira revela a variedade de usos do milho, presente em alimentos, produtos de beleza, combustíveis e até na ração animal.

"Nós estamos no sétimo Festival da Pamonha e as



**Aprosoja: usos do milho além da culinária**

personas pensam que o milho só serve para fazer pamonha ou curau. Mas o milho tem

inúmeras finalidades: bolo, salada, produtos de beleza, combustível, enfim, é riquí-

simo na nossa vida. E a ração para animal, por exemplo, foi uma novidade pra mim. Aqui

na feira tem inúmeros produtos feitos com milho, não só curau e pamonha", finaliza.

## ARROZ

# Mercado segue travado em abril, com preços firmes e baixa liquidez no país

## DA REPORTAGEM

A primeira quinzena de abril consolidou um cenário de baixa liquidez no mercado de arroz, marcado pelo desalinamento entre a oferta potencial e a disponibilidade efetiva do produto. Segundo o analista e consultor da Saffras & Mercado, Evandro Oliveira, a formação de preços segue descolada do fluxo de negociações. De acordo com ele, o comportamento do produtor tem sido determinante nesse contexto. A retenção estratégica dos estoques, motivada por margens abaixo do custo de produção, limita a oferta no mercado e reduz o volume de negócios.

Durante o período, as cotações oscilaram dentro de uma faixa entre R\$ 61 e R\$ 68 por saca de 50 quilos, configurando um piso no curto prazo. No entanto, essa estabilidade não reflete um

mercado ativo. Segundo o analista, trata-se de uma estabilidade artificial, com preços ofertados, mas sem efetivação de negociações, em um ambiente de baixa profundidade no mercado spot.

Do lado da demanda, a indústria manteve uma postura cautelosa, realizando aquisições pontuais e voltadas exclusivamente à reposição de curto prazo. Esse comportamento reforça o cenário de poucos negócios e contribui para a manutenção do mercado travado.

No mercado externo, a competitividade do arroz brasileiro apresentou deterioração significativa ao longo da quinzena. O principal fator foi a valorização do real frente ao dólar, com a moeda norte-americana operando abaixo de R\$ 5,00.

Esse movimento reduziu as margens de exportação (FOB), tornando inviável



FOTO: DIVULGAÇÃO

**Preço se mantém estável, mas mercado enfrenta baixa liquidez e poucos negócios**

a participação do Brasil em mercados internacionais. Como consequência, o país atingiu paridade com os Es-

tados Unidos, eliminando o diferencial competitivo necessário para exportações nas Américas.

## BOI GORDO

# Mato Grosso acompanha estabilidade com escalas mais folgadas

## DA REPORTAGEM

O mercado do boi gordo fechou a semana com sinais de estabilidade, reflexo do maior conforto nas escalas de abate dos frigoríficos. Em Mato Grosso, importante polo pecuário do país, o cenário acompanha essa tendência, com leve alta nos preços e menor pressão por compras imediatas.

Segundo análise da Saffras & Mercado, as indústrias reduziram o ritmo de aquisição de animais e, em alguns casos, se afastaram temporariamente das negociações, avaliando estratégias de curto prazo. O alongamento das escalas contribui para um ambiente mais equilibrado entre oferta e demanda.

A arroba do boi gordo em Cuiabá foi cotada a R\$ 365, com leve alta. Em outras praças, os preços também variaram pouco, indicando um mercado acomodado neste momento.

No cenário externo, a

demanda da China segue como fator decisivo. O país asiático, principal comprador da carne bovina brasileira, tem ampliado o rigor sanitário nas importações, o que exige atenção redobrada dos frigoríficos. Há ainda o risco de saturação dessa demanda ao longo dos próximos meses, o que pode pressionar os preços.

No atacado, a carne bovina registrou leve valorização na primeira quinzena de abril, impulsionada pela reposição entre varejo e distribuidores.

Ainda assim, a competitividade com proteínas mais baratas, como o frango, e a renda mais apertada das famílias limitam avanços mais expressivos.

As exportações seguem aquecidas, com crescimento relevante em volume, receita e preço médio na comparação anual. Esse desempenho ajuda a sustentar o mercado, mesmo diante de um consumo interno mais moderado.

FOTO: DIVULGAÇÃO



**Escaladas mais folgadas e exportações firmes**

## IMPOSTO DE RENDA

# Saiba como vai funcionar o cashback da restituição automática

## DA REPORTAGEM Agência Brasil

A Receita Federal criou a restituição automática do Imposto de Renda 2026, chamada de "cashback". A novidade beneficia contribuintes que não foram obrigados a declarar em 2025, mas que, segundo cálculos do Fisco, tinham direito à restituição de até R\$ 1 mil. Nesses casos, o valor poderá ser pago automaticamente via Pix no dia 15 de julho.

Para receber, é necessário estar com o CPF regular, sem pendências com a Receita Federal e com a chave Pix vinculada ao CPF. A estimativa é de que cerca de 4 milhões de brasileiros sejam contemplados, com valor médio de R\$ 125. A consulta pode ser feita pelos canais oficiais, como o aplicativo Meu Imposto de Renda e o portal e-CAC. Caso o contribuinte não seja incluído, é possível entrar com recurso.

Especialistas recomendam que, mesmo sem obri-

gação, o contribuinte faça a declaração, já que isso pode antecipar o recebimento da restituição. O prazo de entrega vai até 29 de maio.

Já as restituições regulares serão pagas em quatro lotes: 29 de maio, 30 de junho, 31 de julho e 28 de agosto. Têm prioridade ido-

sos, pessoas com deficiência ou doença grave, professores e também quem optar pela declaração pré-preenchida e recebimento via Pix.



FOTO: DIVULGAÇÃO

**Contribuinte poderá receber via Pix até o dia 15 de julho**

# Pavimentação de 3 km na Estrada Sandra beneficiará mais de 50 famílias

**SANTA CARMEM.** Obra vai impactar positivamente o transporte escolar e a logística da produção rural

## DA REPORTAGEM

A Prefeitura de Santa Carmem deu início a mais uma importante obra de infraestrutura no município: a pavimentação de um novo trecho da Estrada Sandra, no sentido às Chácaras Sombra da Mata. Ao todo, serão pavimentados 3 km, beneficiando diretamente mais de 50 famílias que residem na localidade, além de impactar positivamente o transporte escolar e a logística da produção rural.

A obra está sendo executada por meio de parceria entre o município e o Governo do Estado, com investimento aproximado de R\$ 5,8 milhões. A Prefeitura é responsável pela execução dos serviços de terraplanagem, enquanto a capa asfáltica será viabilizada por meio de convênio com o Estado.

Importante destacar que, embora a capa asfáltica ainda será brevemente licitada pelo setor responsável, os trabalhos já foram iniciados pela Secretaria Municipal de Obras, com a execução dos serviços preliminares no trecho.

De acordo com o engenheiro civil responsável pelo acompanhamento da obra, Carlos Eduardo Leivas, a pavimentação será realizada com a técnica de Tratamento Superficial Duplo (TSD), método amplamente utilizado em vias rurais por sua durabilidade e eficiência.

"Estamos aqui na obra

da pavimentação da Estrada Sandra, sentido estrada Ivani. Será pavimentado um trecho de 3,01 quilômetros, utilizando o TSD. O investimento gira em torno de R\$ 5,8 milhões, em parceria com o Estado. A terraplanagem será executada pela Prefeitura, e a capa asfáltica pelo Estado, por meio de convênio", destacou o engenheiro.

A iniciativa dá continuidade a outros investimentos já realizados na região, como o trecho anteriormente pavimentado no sentido Casulo, que recebeu avaliação positiva da comunidade quanto à qualidade da execução.

"A intenção do setor de engenharia é entregar junto a prefeitura essa obra com a mesma qualidade do trecho já concluído sentido Casulo, garantindo durabilidade e segurança para todos os usuários", reforçou.

Além dos benefícios estruturais, a obra possui grande relevância social e econômica. A região atende um importante domínio de chácaras do município, com presença significativa de moradores e produtores rurais.

"É uma obra muito importante, pois atende diversas famílias que vivem na região da Sombra da Mata, além de facilitar o escoamento da produção agrícola, especialmente da soja, que utiliza essa via para transporte até armazéns locais e também para municípios vizinhos", explicou.

No momento, os tra-



FOTO: DIVULGAÇÃO

## Pavimentação beneficiará mais de 50 famílias

balhos estão na fase inicial, com a realização da limpeza da faixa de domínio — etapa essencial para o avanço da obra. "Nesta fase inicial, realizamos a limpeza da faixa

de domínio para possibilitar o balizamento e, posteriormente, o estaqueamento conforme o levantamento topográfico. Na sequência, iniciam-se os serviços de cor-

te e aterro para preparação da base da estrada", detalhou o engenheiro.

Com mais esse investimento, a Prefeitura de Santa Carmem reafirma o compro-

misso com o desenvolvimento da infraestrutura rural, promovendo melhores condições de trafegabilidade, segurança e qualidade de vida para a população.

## SINOP

# Jogos Estudantis reúnem mais de 2,5 mil atletas

FOTO: DIVULGAÇÃO

## DA REPORTAGEM

A Prefeitura de Sinop abriu oficialmente a edição 2026 dos Jogos Estudantis, consolidando o evento como a maior competição esportiva estudantil do estado em número de participantes. A cerimônia de abertura foi realizada no Ginásio Olímpico José Carlos Pasa, o "Pasinha", que ficou repleto por atletas, familiares, professores e comunidade.

Promovido pela gestão municipal, por meio da Secretaria de Cultura, Esporte e Turismo, o evento reúne mais de 150 equipes, envolvendo cerca de 2,5 mil atletas e mais de 300 profissionais, entre técnicos, dirigentes e professores. Ao todo, 49 escolas — entre municipais, estaduais, particulares e instituições federais — participam da competição, que se estende pelas próximas três semanas.

Mais do que números expressivos, os Jogos Estudantis se consolidam como um dos principais instrumentos de formação cidadã, integração social e incentivo ao esporte no município. Durante a cerimônia de abertura, o público acompanhou apresentações culturais e esportivas, como ginástica rítmica, banda rudimentar e street dance, evidenciando a



## Jogos consolidam maior competição esportiva estudantil do estado

união entre esporte e cultura e valorizando talentos locais.

O prefeito Roberto Dornier destacou a importância do evento como espaço de integração e desenvolvimento social. "O esporte é saúde, é alegria e é integração. Hoje reunimos milhares de pessoas entre atletas, professores e

famílias. É um momento em que todos se encontram, se respeitam e convivem. Isso é fundamental para a nossa cidade", afirmou.

As disputas ocorrem em diversos espaços esportivos da cidade, incluindo ginásios e centros esportivos, contemplando modalidades

coletivas como futsal, vôlei, handebol e basquete, além de modalidades individuais como xadrez, tênis de mesa e natação. Um dos diferenciais da competição é a possibilidade de os atletas participarem de mais de uma modalidade, ampliando o envolvimento esportivo.

## C.N.PARECIS

# Condutor fica ferido em acidente entre caminhonetes e carreta

## DA REPORTAGEM

Duas caminhonetes e uma carreta se envolveram em um acidente na madrugada de domingo (19), na MT-235, em Campo Novo do Parecis. O motorista de uma das caminhonetes foi encontrado pela equipe do Corpo de Bombeiros fora do veículo, consciente, porém com sinais de lesões, com sangramento na cabeça e relatando dores no tórax.

Foi feito atendimento pré-hospitalar, com procedimentos de imobilização e estabilização, e a vítima foi encaminhada em seguida

a uma unidade hospitalar. O condutor da carreta não se feriu e não necessitou de atendimento. Os demais envolvidos também não tiveram lesões. Devido à obstrução parcial da via, a equipe realizou o isolamento da área e o controle do tráfego em sistema de meia pista, garantindo a segurança no local e prevenindo novos acidentes.

A Polícia Civil e Militar foram acionadas e realizaram a liberação da pista. A dinâmica do acidente não foi informada. Com o impacto, uma das caminhonetes ficou com a parte frontal destruída.

FOTO: DIVULGAÇÃO



## Acidente aconteceu na MT-235

## NOVO MUNDO

# PM prende homem e fecha garimpo ilegal

FOTO: DIVULGAÇÃO

## DA REPORTAGEM

Militares da 4ª Companhia Independente de Proteção Ambiental fecharam um garimpo ilegal, sexta (17), na zona rural de Novo Mundo. Na ação, um homem, 53 anos, foi preso e maquinários e uma arma de fogo foram apreendidos.

Conforme o boletim de ocorrência, as equipes policiais se deslocaram ao endereço após denúncia efetuada pela Secretaria de Estado de Meio Ambiente sobre um ponto de extração ilegal de minério.

Ao chegarem na região, os militares flagraram um garimpo ilegal em pleno funcionamento, onde dois motores estacionários estavam acoplados em uma bomba de sucção. Além disso, os policiais também encontraram uma escavadeira, uma calha

concentradora de minérios e dois contêineres de combustível.

Após breve diligência, o proprietário do local foi encontrado e confirmou aos policiais que não possuía documentação para realizar a atividade de garimpo. O homem também entregou aos policiais uma pistola de pressão adaptada para calibre 22.

O suspeito foi conduzido pelos militares para a Delegacia de Guarantã do Norte para registro da ocorrência e demais providências. Os maquinários apreendidos foram destinados para a prefeitura de Guarantã do Norte que ficou como fiel depositária dos materiais.

A sociedade pode contribuir com as ações da Polícia Militar de qualquer cidade do Estado, sem precisar se identificar, por meio do 90 ou 0800.065.3939.



## Equipamentos e uma arma de fogo foram apreendidas pela equipe policial

**ESSES DIREITOS DO TRABALHADOR NÃO PODEM SER NEGOCIADOS**

Não é permitido fazer acordo entre patrões e empregados para mudar os seguintes direitos:

- ➔ Aviso-prévio
- ➔ Licença-paternidade
- ➔ Adicionais de insalubridade, periculosidade e penosidade
- ➔ Férias anuais de 30 dias, remuneradas com um terço a mais
- ➔ Licença-maternidade
- ➔ Repouso semanal remunerado



# Cuiabá vence o Goiás na Serrinha, quebra tabu de 10 meses fora de casa e deixa Z4

**SÉRIE B.** Dourado conquista primeira vitória na Série B com brilho de Hernandez e respira na tabela

FOTO: DIVULGAÇÃO

**JOSÉ ROBERTO GONÇALVES**

O Cuiabá conquistou um resultado gigante na noite de domingo ao bater o Goiás por 2 a 0, no Estádio da Serrinha, pela Série B do Campeonato Brasileiro. Além de garantir a primeira vitória na competição, o Dourado encerrou um incômodo tabu de 10 meses sem vencer como visitante e deixou a zona de rebaixamento.

O início de partida foi equilibrado, com as duas equipes buscando o ataque, mas sem conseguir transformar as oportunidades em gols. O confronto seguiu truncado durante o primeiro tempo, com defesas bem postadas e poucas chances claras, mantendo o placar zerado até o intervalo.

Na volta para o segundo tempo, o Cuiabá apresentou outra postura e passou a controlar as ações. Sob o comando de Hernandez, o time mato-grossense cresceu na partida e encontrou o caminho da vitória. Aos 29 minutos, o atacante abriu o placar após cruzamento rasteiro de Eliel, finalizando com precisão. O gol deu ainda mais confiança ao Dourado, que ampliou pouco depois. Aos 36, em rápido contra-ataque, Hernandez aproveitou sobra, avançou com liberdade e finalizou firme para marcar o segundo e sacramentar o triunfo auriverde.

O goleiro Tadeu ainda realizou boas defesas ao longo da partida, evitando um placar mais elástico, mas não conseguiu impedir a derrota do Goiás diante de sua torcida. Com o resultado, o Cuiabá chega aos seis pontos e sobe para a 15ª colocação, deixando o Z-4. Já o Goiás, com sete pontos, cai para a 11ª posi-

ção e liga o sinal de alerta na competição.

## SÉRIE D

Pela quarta divisão nacional, quem está bem segue bem, e quem vai mal, vai piorando. Pelo Grupo 3, o Luverdense visitou a Aparecidense/GO e venceu por 1 a 0, mantendo-se na vice-liderança da chave. Enquanto isso, o Primavera segue seu calvário e perdeu em casa para o Gama/DF pelo mesmo placar e está em 5º.

No Grupo 4, o Mixto venceu o Clássico dos Milhões contra o Operário-VG por 1 a 0, manteve-se na 3ª posição e complicou a vida do rival, que está na 5ª posição. No outro jogo da chave, o União Rondonópolis segue fazendo feio e perdeu para o Ceilândia pelo mesmo placar, permanecendo na lanterna.

## SEGUNDA DIVISÃO

Teve início neste fim de semana o Campeonato Mato-grossense Segunda Divisão, com 3 jogos sendo disputados. No sábado, o Uirapuru não tomou conhecimento do Paulistano e aplicou um sonoro 4 a 0. No outro grupo, o Santa Cruz venceu o Campo Novo por 2 a 0, enquanto o Sorriso EC venceu o clássico caseiro contra o Sorriso FC por 1 a 0. Nesta segunda-feira, Ação e Atlético entraram em campo – jogo terminou após o fechamento desta edição.

## FIFA SERIES

No sábado, a seleção brasileira foi campeã do Fifa Series após vencer o Canadá por 1 a 0, na Arena Pantanal. Aline Gomes marcou o único gol da partida. Como tinha saldo de gols melhor, o Brasil podia até empatar para garantir o caneco.



Vai chover após vitória do Cuiabá



**eLOG**  
encomendas centro-norte

**+150** Norte · Centro Oeste · Sudeste  
**LOCALIDADES**

**ENVIOS EXPRESSOS**



**AGILIDADE  
SEGURANÇA  
RAPIDEZ**



(65) 3623-2939



(65) 9 9699-3505

[www.elogencomendas.com.br](http://www.elogencomendas.com.br)

**INTERVIAS – CONCESSIONÁRIA DA EXPLORAÇÃO DA RODOVIA MT242/493/140 COM EXTENSÃO DE 141,60 KM LTDA**

CNPJ/MF Nº 12.978.476/0001-80

EDITAL DE CONVOCAÇÃO 001/2026 – ASSEMBLEIA DE SÓCIOS

Para dar cumprimento à cláusula "décima terceira" e a alínea "a" de que trata o contrato social, ficam os senhores sócios da INTERVIAS – CONCESSIONÁRIA DA EXPLORAÇÃO DA RODOVIA MT-242/493/140 COM EXTENSÃO DE 141,60 KM LTDA, convocados, para se reunirem em Assembleia de Sócios a realizar-se no dia 30 de abril de 2026, em primeira convocação às 19:00 horas com a presença de 75% (setenta e cinco por cento) do capital social, e em segunda e última convocação às 19:30 horas com qualquer número. A Assembleia será nas dependências da Praça de Pedágio da INTERVIAS, localizado no km "11" da Rodovia MT 242, Zona Rural, Município de Sorriso - MT, para deliberação dos seguintes assuntos: Ordem do dia:

- 1) Apresentação da prestação de contas referente ao exercício de 2025;
- 2) Proposta de prorrogação do prazo de concessão de Estudo de Reequilíbrio Econômico-Financeiro apresentado ao Governo do Estado de Mato Grosso;
- 3) Outros assuntos de interesse da Concessionária.

Sorriso - MT, 14 de abril de 2026.

Administradores: Itacir José Picinin – Diretor Presidente, Sabino Maggioni – Diretor Vice-Presidente, Claudio José Zancanaro – Diretor Secretário e Jorge Dalben - Diretor Financeiro.

U J N DOS SANTOS LTDA, inscrita sob CNPJ nº 40.005.026/0001-47, no município de Vera / MT, torna público que requer junto a SEMA/MT, LICENÇA AMBIENTAL SIMPLIFICADA (LAS), para a atividade de serraria com desdobro de madeiras. Não EIA/RIMA.

K. BASTIAN SERRA LTDA, inscrita sob CNPJ nº 43.946.603/0001-93, no município de Itaúba / MT, torna público que requer junto a SEMA/MT, ALTERAÇÃO DA RAZÃO SOCIAL NO PROCESSO DE LO Nº 252883/2013 E RENOVAÇÃO NA LICENÇA DE OPERAÇÃO (LO), para a atividade de serraria com desdobro de madeiras. Não EIA/RIMA.

MADEBEL MADEIRAS LTDA, inscrita sob CNPJ nº 31.574.154/0001-10, no município de Cláudia / MT, torna público que requer junto a SEMA/MT, RENOVAÇÃO DA LICENÇA DE OPERAÇÃO (LO), para a atividade de serraria com desdobro de madeiras e beneficiamento. Não EIA/RIMA.

MOTTER COMERCIO DE COMBUSTIVEIS LTDA (POSTO NOSSA FAMÍLIA) – CNPJ: 09.074.874/0001-88, torna público que requereu a junto a SAMA/SORRISO/MT, a Renovação da Licença de Operação, com atividade: 47.31-8-00-Comércio varejista de combustíveis para veículos automotores; 47.32-6-00-Comércio varejista de lubrificantes, localizado Avenida Blumenau, nº 1140 – MORADA DO SOL, no município de Sorriso/MT, não foi determinado EIA-RIMA.

SUPER POSTO DE COMBUSTIVEL E SERVIÇOS III LTDA(SUPER POSTO DE COMBUSTIVEL III) – CNPJ: 55.029.386/0001-56, torna público que requereu a junto a SAMA/SORRISO/MT, a Renovação da Licença de Operação, com atividade: 47.31-8-00-Comércio varejista de combustíveis para veículos automotores; 47.32-6-00-Comércio varejista de lubrificantes, localizado AV ZILDA ARNS Nº 3422-BLOCO A - SALA 02, QUADRA 01, LOTE IND.16 – LOTEAMENTO INDUSTRIAL JUSCELINO KUBITSCHKEK, no município de Sorriso/MT, não foi determinado EIA-RIMA.

ANDRADE AUTOCENTER E TRANSPORTES LTDA (ANDRADE AUTOCENTER) – CNPJ: 11.253.102/0001-35, localizado na RUA ABREILINO ANTONIO BAGGIO, nº 198 - CENTRO, pertencente ao município de Sorriso-MT, torna público que requereu junto a SAMA/SORRISO/MT, a Renovação da Licença de Operação, para atividade: 5.20-0-01 – Serviços de manutenção e reparação mecânica de veículos automotores; 45.20-0-03 - Serviços de manutenção e reparação elétrica de veículos automotores; 45.20-0-02 - Serviços de lanternagem ou funilaria e pintura de veículos automotores; não foi determinado EIA-RIMA.

TBR ENERGIA E SOLUCOES LTDA (TBR BRASIL TRANSFORMADORES) – CNPJ: 53.879.336/0001-32, localizado na AV ATILIO FONTANA, nº 797 – SALA 02 - INDUSTRIAL LEONEL BEDIN, pertencente ao município de Sorriso-MT, torna público que requereu junto a SAMA/SORRISO/MT, a Licença de Operação, para atividade: 27.10-4-02-Fabricação de transformadores, indutores, conversores, sincronizadores e semelhantes, peças e acessórios; 33.13-9-01- Manutenção e reparação de geradores, transformadores e motores elétricos.; não foi determinado EIA-RIMA.

R M MOURA PLACAS AUTOMOTIVAS LTDA (MOURA PLACAS AUTOMOTIVAS) – CNPJ: 05.942.287/0001-92, localizado na Av. Mario Raiter, nº 82 – anexo rua Genesio R Baggio – Benjamin Raiser, pertencente ao município de Sorriso-MT, torna público que requereu junto a SAMA/SORRISO/MT, as Licenças Previa, Instalação e Operação, para as atividades: 32.99-0-03-Fabricação de letras, letreiros e placas de qualquer material, exceto luminosos, não foi determinado EIA-RIMA.

**ESTADO DE MATO GROSSO  
PREFEITURA MUNICIPAL DE COLIDER  
RESULTADO DE LICITAÇÃO****PREGÃO ELETRÔNICO Nº 007/2026 - SRP**

A Prefeitura Municipal de Colider/MT, através de sua Pregoeira e Equipe de Apoio, torna público o Pregão Eletrônico nº 007/2026, cujo objeto é o registro de preço para futura e eventual aquisição de equipamentos, máquinas e implementos agrícolas, destinados ao atendimento das demandas da Secretaria Municipal de Agricultura e Pecuária de Colider/MT. Sagraram-se vencedoras as seguintes empresas: AGRO TERRA PRODUTOS AGROPECUÁRIOS LTDA ME – ITEM: 08, 010 – VALOR TOTAL: 118.141,66; AGROSOLO AGRONEGOCIOS LTDA – ITEM: 03, 04, 06, 07, 09 – VALOR TOTAL: 290.978,00; IMPLEMENTOS FREI BRUNO LTDA – ITEM: 01 - VALOR TOTAL: 60.900,00; MARES SERVIÇOS E COMÉRCIO DE EQUIPAMENTOS EIRELI – ITEM 05 – VALOR TOTAL: 57.739,98; MENTA MAQUINAS AGRICOLAS LTDA – ITEM: 02 – VALOR TOTAL: 163.500,00. Publique-se. Colider/MT, 20 de abril de 2026.

Eliza Cristtina da Silva  
Pregoeira Oficial

**Ronaldo**  
CHURRASQUEIRO

ATENDEMOS TODO TIPO DE EVENTO!  
(66) 99911-1302

CHURRASCO PERFEITO PARA SEU EVENTO!

Transforme sua imobiliária em uma máquina de vendas online.

**LUNO** | imob

Site Premium, com inteligência artificial e integração total ao LUNO CRM.

**RC PUBLICAÇÕES OFICIAIS**

Diários Oficiais da união do Estado e Jornais de grande circulação no estado

**PRECISANDO PUBLICAR?****DIÁRIO OFICIAL DA UNIÃO**

REPÚBLICA FEDERATIVA DO BRASIL • IMPRENSA NACIONAL

ISSN 1677-7050

**DIÁRIO OFICIAL**

GOVERNO DO ESTADO DE MATO GROSSO

**JORNAIS DE GRANDE CIRCULAÇÃO  
NO ESTADO DE MATO GROSSO**

REGIONAL - ESTADUAL - NACIONAL

**LICENÇAS AMBIENTAIS | AVISOS - BALANÇOS | NOTIFICAÇÕES****TUDO EM UM SÓ LUGAR****66 9984-4633 - 99994-3338****Amazônia**  
Seguros**Todo tipo  
de seguro  
a gente faz!**

☎ (66)99985-4325  
 📧 @amazoniaseguros  
 🌐 www.amazoniaseguros.com.br  
 📍 Av. Gov. Júlio Campos, 1245  
 St. Comercial, Sinop - MT

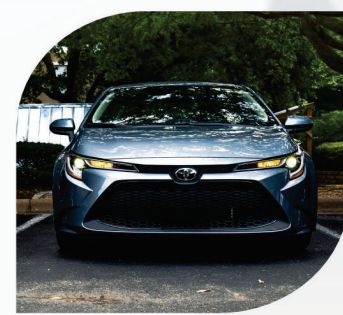

# Cozinha Experimental do Agrosolidário leva aprendizado e novas receitas

APAE SINOP. Ação da Aprosoja MT reuniu mães de alunos e colaboradoras da instituição

FOTO: TAIGUAIRA LUCIANO

## DA REPORTAGEM

A Associação dos Produtores de Soja e Milho de Mato Grosso (Aprosoja MT) realizou na última semana, em Sinop, a segunda edição de 2026 do projeto Cozinha Experimental do Agrosolidário. A atividade foi promovida na Escola Gente Esperança-APAE e reuniu mães de alunos e colaboradoras da instituição para um momento de aprendizado sobre receitas preparadas com a bebida de soja, distribuída pelo programa social da entidade.

A iniciativa busca ampliar o aproveitamento nutricional da bebida de soja, apresentando opções práticas e acessíveis para o dia a dia das famílias atendidas. Durante a ação, foram preparadas receitas como bolo e pão de queijo à base de soja.

O vice-presidente Norte da Aprosoja MT, Ilson Redivo, destacou a importância da parceria com a instituição. "Hoje estamos aqui na APAE de Sinop mostrando um pouco do trabalho que a Aprosoja MT desenvolve por meio do Agrosolidário. Tivemos esse momento com as mães e com a direção da entidade, apresentando pratos feitos à base de soja. Tudo muito saboroso. É uma oportunidade de incentivar uma alimentação saudável e rica em proteínas", afirmou.

O presidente da APAE Sinop, Carlos Henrique Fonseca, lembrou que a entidade atua nas áreas de assistência social, saúde e educação, atendendo atualmente 280 alunos. Segundo ele, ações como essa contribuem diretamente para a qualidade de vida das famílias.

"A Apae é uma entidade que trabalha em um 'tripé', que é baseado na assistência

social, na saúde e na educação. Nós temos aqui 280 alunos e muitos deles, sem uma condição econômica que possa ser satisfatória e um projeto como esse da Aprosoja MT, que vem trazer a bebida de soja e que ensina as mães a fazerem comida com ela, é muito importante porque favorece muito as pessoas que estão aqui", disse.

Entre as participantes, o sentimento foi de gratidão e valorização da oportunidade. Sandra Maria Dantas, mãe de Márcia Maria, atendida há mais de 20 anos pela instituição, contou que fez questão de participar.

"Foi muito bom estar aqui na companhia de todos, eu fiquei muito feliz em conhecer vocês, nem sempre consigo participar, mas quando a diretora me convidou, eu disse que daria um jeito de vir. Eu agradeço à Aprosoja MT e vou divulgar o que aprendemos aqui para mais mães. Que esse projeto seja abençoado por Deus e que continue", relatou.

Luci Barbosa, mãe do aluno Éder de 40 anos, também destacou a importância do encontro. "É uma alegria muito grande ter essa oportunidade de estar junto com as outras mães para aprender mais sobre essas receitas que a Aprosoja MT trouxe para nós", afirmou. Já Maria José, mãe de Kelly Miranda de 13 anos, reforçou que o conhecimento compartilhado pode beneficiar ainda mais pessoas. "É muito importante que outras mães aprendam, não só as mães, mas qualquer pessoa, para entender e saber usar", concluiu. A diretora da APAE Sinop, Regina Gonzalez, agradeceu a realização da atividade e ressaltou o impacto positivo para as famílias.



Cozinha Experimental do Agrosolidário

"Ver o brilho, ver a alegria de cada uma não tem preço. Com certeza este dia de hoje ficará gravado na vida e no coração de cada uma delas e esse momento de hoje vai

proporcionar mais saúde, mais opções de alimento na mesa de nossas mães. Gratidão por este momento tão precioso".

Com ações desenvolvidas

em diferentes regiões do estado, o Agrosolidário reforça o compromisso da Aprosoja MT em transformar a produção do campo em benefícios diretos para a sociedade,

promovendo alimentação, inclusão social e oportunidades para instituições que realizam trabalho essencial junto às comunidades mato-grossenses.

# O DIGITAL É VENTO O IMPRESSO É RAIZ

## NO AGRONEGÓCIO, O TEMPO É MEDIDO EM SAFRAS, NÃO EM SEGUNDOS

ENQUANTO O MUNDO DIGITAL VIVE DA PRESSA E DE VÍDEOS QUE DESAPARECEM COM UM DESLIZAR DE DEDO, O JORNAL IMPRESSO PERMANECE. ELE TEM CORPO, TEM PESO E TEM HISTÓRIA

A autoridade de quem planta o futuro sobre o papel  
Para quem busca solidez em um mundo de incertezas.

## DIÁRIO DO ESTADO MT

O Jornal diário do Mato Grosso