

SOS MULHER
VÍTIMAS DE VIOLÊNCIA DOMÉSTICA
PODEM PEDIR MEDIDAS PROTETIVAS
SEM SAIR DE CASA

Página - 8

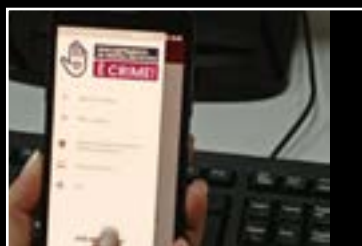

L.R.VERDE
ESPAÇO VIDAS SE TRANSFORMA
EM REFERÊNCIA REGIONAL

Página - 5



DIÁRIO DO ESTADO MT

O Jornal diário do Mato Grosso



TERÇA-FEIRA,
12 de maio de 2026

Ano VII - Edição 1795 - Informações 66 99984-4633 / 99994-3338 | www.diariodoestadomt.com.br | Fundado em 2019



PESQUISA APONTA MAURO E JANAINA LÍDERES NA BRIGA PELAS DUAS VAGAS AO SENADO

CORRIDA ELEITORAL | Levantamento do Instituto Percent Brasil aponta que a corrida pelas duas vagas ao Senado em Mato Grosso permanece sem definição clara. Pela primeira vez no ciclo eleitoral, o instituto apresentou a média entre primeiro e segundo voto dos entrevistados, modelo semelhante ao utilizado pela Justiça Eleitoral na apuração oficial da disputa senatorial.

Página - 5

ASSESSORIA



Soja (saca 60Kg) Venda

Sinop	R\$ 103,10
Sorriso	R\$ 103,60
Lucas R. Verde	R\$ 104,00
Nova Mutum	R\$ 104,30
Rondonópolis	R\$ 110,40

Fonte: IMEA

Milho (saca 60Kg) Venda

Sinop	R\$ 46,10
Sorriso	R\$ 46,30
Lucas R. Verde	R\$ 45,60
Nova Mutum	R\$ 45,95
Rondonópolis	R\$ 51,10

Fonte: IMEA

Arroz (saca 60Kg) Venda

Sinop	
Arroz Sequeiro Cultivar Primavera	R\$ 60,00
Sorriso	
Arroz Sequeiro Cultivar Primavera	R\$ 60,00

Fonte: AGROLINK

Algodão

Cuiabá	R\$ 120,63
Sorriso	R\$ 120,01
Lucas R. Verde	R\$ 120,29
Nova Mutum	R\$ 120,72
Rondonópolis	R\$ 121,95

Fonte: IMEA

Boi Gordo (Compra comercial)

Sinop	R\$ 350,30
Nova Mutum	R\$ 351,80
Rondonópolis	R\$ 352,00

Fonte: IMEA

Índice de preços

Cesta Básica	R\$ 801,39
--------------	------------

Fonte: IMEA

Cotações

Dólar
↑ +0,31%
R\$ 5,0265

Bovespa
↓ -0,29%
196.743,73

Euro
↓ +0,11%
R\$ 5,8837

Selic (14,75% a.a.)
Salário mínimo R\$ 1.621,00

DIVULGAÇÃO

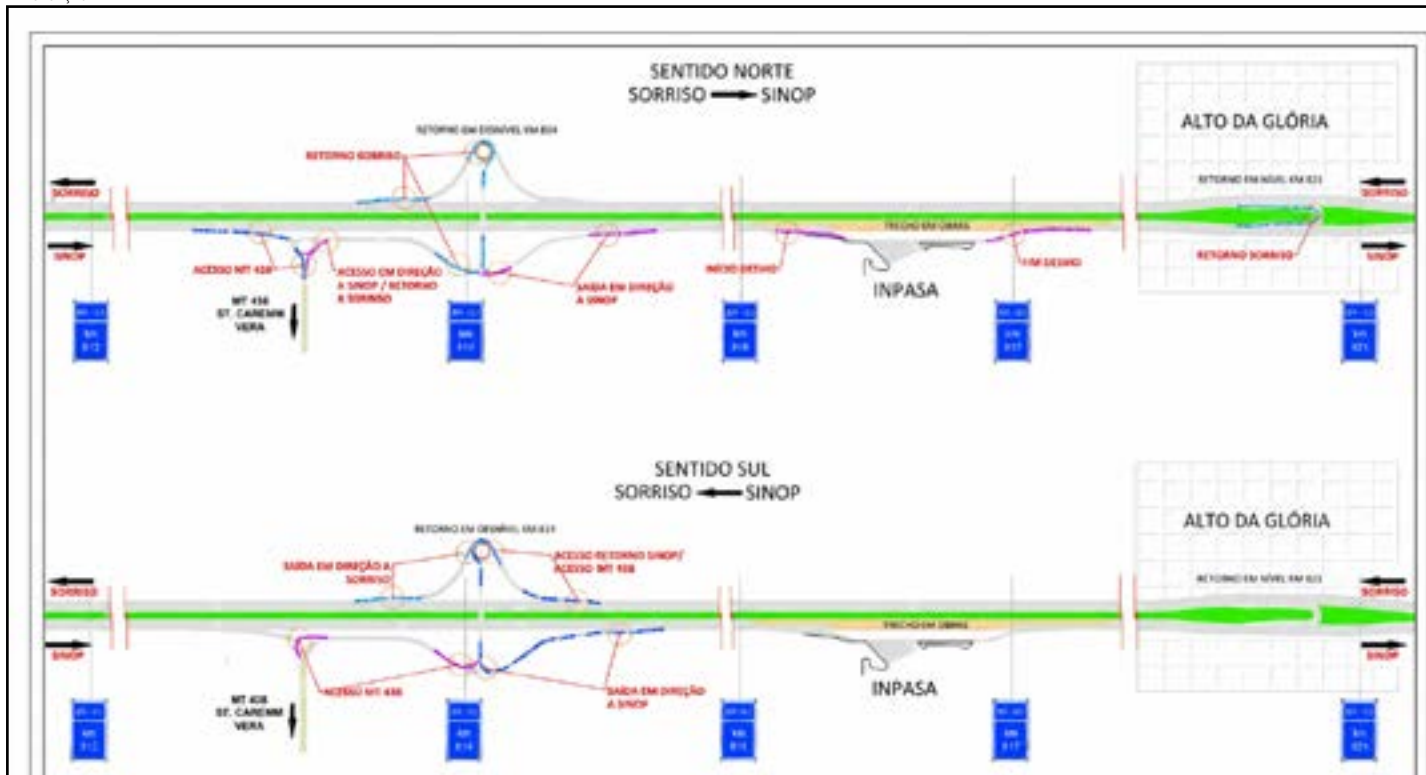

Tráfego em pista dupla altera fluxo na BR-163 em Sinop

Com o funcionamento do tráfego em pista dupla em um trecho de 6 km da BR-163, na região da Inpasa, em Sinop, a Nova Rota do Oeste alerta os motoristas sobre o novo ordenamento do fluxo de veículos.

PÁGINA 5

MT: mais de 1,5 milhão de inadimplentes

Mato Grosso tem cerca de 1,5 milhão de pessoas inadimplentes, segundo levantamento divulgado pela Serasa. Juntos, os consumidores acumulam cerca de 7,8 milhões de dívidas, que ultrapassam R\$ 12,3 bilhões no estado.

PÁGINA 4



Todo tipo de seguro a gente faz!

(66)99985-4325
@amazoniaseguros
www.amazoniaseguros.com.br
Av. Gov. Júlio Campos, 1245
St. Comercial, Sinop - MT



Editorial

Supremo tornou-se comitê de acerto de contas políticas

Houve um tempo em que os brasileiros podiam contar com a ortodoxia do Supremo Tribunal Federal na defesa de direitos básicos, como o de livre expressão e crítica e o de não ser submetido a arbitrariedades por agentes do Estado.

As barbaridades de analfabetismo constitucional vinham de outros lugares, mas eram corrigidas na corte. Agora, extravagâncias partem do próprio tribunal.

O julgamento que converteu o pastor Silas Malafaia em réu, sob a acusação de injuriar os generais do Alto Comando do Exército, é apenas o exemplo mais recente de que as garantias civis podem ser flexibilizadas quando a motivação é acertar contas com adversários políticos de ministros.

Num comício na avenida Paulista em abril de 2025, o líder religioso ligado ao bolsonarismo chamou os oficiais militares da mais alta patente de "cambada de frouxos, cambada de covardes, cambada de omissos".

Atendendo a representação do comandante do Exército, Tomás Paiva, o procurador-geral da República, Paulo Gonet, denunciou o pastor evangélico por calúnia e injúria perante o Supremo. Mas Malafaia não tem foro no STF e poderia ser processado apenas no primeiro grau do Judiciário.

Em vez de corrigir o descaminho e rejeitar a ação por violar o princípio do juiz natural, o Supremo aprofundou o caráter kafkiano do caso. A ação foi parar, sem o sorteio de praxe, no gabinete do ministro Alexandre de Moraes.

Uma hermenêutica tortuosa fez conexão entre a denúncia por ofensa a militares e o famigerado inquérito dos superpoderes, aberto a mando de Dias Toffoli em 2019 para apurar desinformação contra membros da corte, de cuja relatoria foi incumbido Moraes também pelo "dedazo" do então presidente do tribunal.

Não por acaso, o mesmo inquérito interminável de mil e uma utilidades foi invocado por Gilmar Mendes para enquadrar o ex-governador de Minas Romeu Zema (Novo) por veicular sátiras com bonecos alusivos a ministros do STF. Zema, como Malafaia, não tem foro especial e não pode ser investigado na corte.

Também sem prerrogativas para ser alvo de ministros de Brasília, um jornalista do Maranhão que publicou reportagens críticas ao uso de carros oficiais por familiares de Flávio Dino sofreu devassa ordenada por Moraes.

Tais desvios recorrentes do devido processo legal escancararam a metamorfose do tribunal. Todos os seus críticos, mesmo os desprovidos de poder estatal e de mandato, estão sujeitos a cair na teia de repressão da corte.

Alguns ministros tentam escrever uma nova Constituição, diferente da que a democracia consagrou. No texto de 1988, os cidadãos são o foco das garantias de liberdade, e as autoridades atuam como coadjuvantes encarregadas de servi-los. A versão deturpada nos gabinetes inverte os papéis.

Eleva alguns agentes públicos à condição de demiurgos do povo, imunes à responsabilização. Questioná-los pode ser perigoso.

“ Todos os seus críticos, mesmo os desprovidos de poder estatal e de mandato, estão sujeitos a cair na teia de repressão da corte ”

QUAL É A SUA OPINIÃO?

Governo apresenta projeto para proibir "jogo do tigrinho"

Projeto do deputado Paulo Pimenta (PT-RS) proíbe cassinos online e jogos de apostas instantâneas. **Aumento do endividamento** e risco de dependência foram argumentos usados no projeto.

IMAGEM DO DIA



Uma moto e um Renault Logan se envolveram em colisão na noite de domingo (10), na rodovia João Adão Scheeren (MT-140), próximo à curva do Canarinho. A Polícia Civil confirmou que o condutor da moto, identificado como Antônio dos Santos Coelho, 60 anos, veio a óbito no local. Testemunhas detalharam que os veículos seguiam em sentidos opostos quando houve o choque. A vítima teria iniciado uma conversão para acessar o Residencial Belvedere 3 momentos antes. Devido ao impacto, a moto teve a porção lateral completamente avariada. Já no veículo de passeio, houve danos no para-choque, para-brisa, faróis e capô.

Otaviano Pivetta

Essa lista dos estudantes da UFMT de "alunos estupráveis" é um completo absurdo.

Não podemos aceitar esse tipo de atitude dentro da nossa universidade.

Vou acompanhar o PAD instaurado e espero punição a esses alunos de forma severa.

LISTA DE ESTUPRÁVEIS

O governador Otaviano Pivetta classificou como "um completo absurdo" a lista atribuída a um estudante de Direito da UFMT, que apontou alunas como "mais estupráveis". O caso veio à tona na terça-feira (5). "Essa lista dos estudantes da UFMT de 'alunos estupráveis' é um completo absurdo. Não podemos aceitar esse tipo de atitude dentro da nossa universidade. Vou acompanhar o PAD instaurado e espero punição a esses alunos de forma severa", disse em postagem em seu Instagram. O MPE instaurou um procedimento administrativo para investigar denúncias de misoginia e violência contra a mulher no curso de Direito, e a UFMT abriu um Processo Administrativo Disciplinar (PAD) contra o aluno.

TORTURA E MORTE

O desembargador Orlando Perri, do Tribunal de Justiça de Mato Grosso (TJ-MT), afirmou que as investigações sobre supostas torturas em penitenciárias do Estado, foram temporariamente deixadas em segundo plano para priorizar a apuração da morte do detento Waldir Paulo Brackmann, ocorrida em maio do ano passado no Presídio Ferrugem, em Sinop. Segundo relatos de outros presos, ele teria morrido após um policial penal aplicar um tubo de spray de pimenta em seu nariz. Em junho deste ano, o magistrado determinou o afastamento de 14 policiais penais suspeitos de envolvimento em torturas e maus-tratos contra detentos na unidade, além da exumação do corpo de Waldir para nova perícia. Na decisão, Perri afirmou que a permanência dos servidores no presídio poderia comprometer as investigações.

19 ANOS DE ATRASO

O arquiteto e urbanista Benedito Libânio elogiou a decisão do prefeito Abílio Brunini (PL) de retomar o debate sobre o novo Plano Diretor de Cuiabá e afirmou que a discussão precisa ser compreendida pela população diante dos impactos urbanísticos para a Capital. "Aqui em Cuiabá o prefeito Abílio, que é arquiteto, acho que ele foi muito corajoso no sentido de trazer essa discussão para a sociedade e revelar essa importância. Porém, a população precisa entender esse processo", disse. A fala ocorre em meio às discussões sobre a atualização do Plano Diretor, instrumento que orienta o crescimento urbano da cidade. Cuiabá ficou 19 anos sem atualizar a legislação, mesmo com mudanças significativas na expansão urbana e na ocupação territorial da Capital.

Coluna Tecnologia

Pentágono divulga arquivos inéditos sobre OVNI

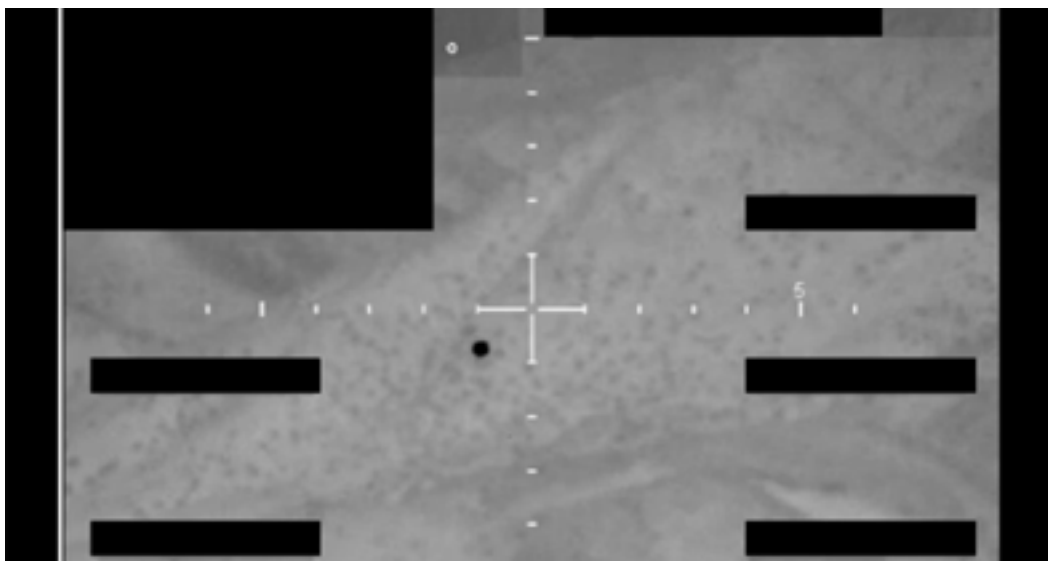

O Pentágono divulgou sexta (8) o que chamou de "arquivos inéditos" sobre OVNI — ou UAPs (fenômenos anômalos não identificados), na terminologia oficial, após um pedido do presidente dos Estados Unidos, Donald Trump. Os documentos, vídeos e fotos agora estão disponíveis em um portal online de acesso público, sem necessidade de autorização prévia.

"O povo americano agora pode acessar instantaneamente os arquivos desclassificados do governo federal sobre UAPs", escreveu o Departamento de Defesa em sua conta no X. A pasta afirmou que novos lotes de materiais serão publicados gradualmente, à medida que forem descobertos e desclassificados.

O interesse pelo tema foi reacendido em fevereiro, quando o ex-presidente Barack Obama declarou em um podcast que alienígenas são "reais, mas eu não os vi". Dias depois, ele esclareceu os comentários: "Não vi nenhuma evidência, durante minha presidência, de que extraterrestres tenham estado em contato conosco".

Em resposta, Trump usou sua rede Truth Social para ordenar que o Pentágono e outras agências iniciassem a divulgação

de arquivos relacionados à vida extraterrestre e a fenômenos aéreos não identificados. A ordem foi cumprida agora.

O administrador da NASA, Jared Isaacman, elogiou a iniciativa. "Vamos manter a transparência sobre o que sabemos ser verdade, o que ainda não entendemos e tudo o que ainda está por descobrir", escreveu no X. "A exploração e a busca pelo conhecimento são essenciais para a missão da NASA, enquanto nos esforçamos para desvendar os segredos do universo".

As primeiras imagens divulgadas, no entanto, não parecem trazer nada de muito revelador. São registros estáticos e borrados, nos quais é difícil distinguir qualquer coisa com clareza: um punhado de pontos luminosos numa tela, algumas silhuetas vagas de formato indefinido. Nada ali permite saltar para conclusões extraordinárias.

A publicação do arquivo não confirma a existência de vida extraterrestre, mas representa um movimento inédito de transparência do governo americano sobre um tema que há décadas alimenta teorias da conspiração e de interesse popular. Os próximos lotes de documentos devem ser divulgados nas próximas semanas.

Mato Grosso: o desafio de transformar riqueza em dignidade

Educação é liberdade. Segurança é dignidade. E desenvolvimento, para ser completo, precisa chegar ao bairro, à comunidade, à periferia e à casa de quem mais precisa

Mato Grosso é um dos estados que mais simbolizam a força produtiva do Brasil. Segundo dados do IBGE, o estado registrou um dos maiores crescimentos médios anuais do PIB do país na série de 2002 a 2022, com alta de 4,8% ao ano, enquanto o Brasil cresceu 2,2% ao ano no mesmo período.

No campo, projeta um Valor Bruto da Produção Agropecuária de R\$ 205,96 bilhões em 2026, ocupando a primeira posição nacional, segundo o Ministério da Agricultura. Líder na produção de grãos, Mato Grosso coloca comida no prato do Brasil e do mundo.

Mas essa riqueza está chegando à casa das pessoas? A Síntese de Indicadores Sociais do IBGE mostra que, em 2024, 13,1% da população mato-grossense vivia em situação de pobreza, o equivalente a cerca de 496,2 mil pessoas. A extrema pobreza caiu para 1,6%, mas ainda alcançava aproximadamente 60,6 mil moradores.

Dentro das discussões do Plano de Metas Mato Grosso 2050, o TCE-MT também tem chamado atenção para esse paradoxo: Mato Grosso cresce, produz e arrecada, mas ainda convive com desigualdades profundas, especialmente nas regiões mais vulneráveis. Esse é um contraste que não pode ser tratado como detalhe. Desenvolvimento não pode parar na porteira da cidade grande.

Na educação, os avanços também convivem com desafios. A taxa de analfabetismo em Mato Grosso caiu para 3,8% entre pessoas de 15 a 59 anos em 2024, segundo a Secretaria de Estado de Educação com base na PNAD Contínua Educação do IBGE.

Mas entre pessoas com 60 anos ou mais, o analfabetismo chegou a 15,7%. Isso mostra que uma parte da população envelheceu sem ter acesso pleno à educação básica.

A violência contra a mulher é outro re-



IRAJÁ LACERDA

trato duro desse contraste social. Dados oficiais da Secretaria de Estado de Segurança Pública apontam que Mato Grosso registrou 47 feminicídios em 2024 - a maior taxa proporcional do país, pelo segundo ano consecutivo, segundo o Anuário Brasileiro de Segurança Pública. Entre as vítimas, 41 eram mães, deixando 89 filhos órfãos.

Não há desenvolvimento verdadeiro quando mulheres seguem morrendo dentro de casa, muitas vezes sem que a rede de proteção chegue a tempo.

A dependência de programas sociais também revela que a prosperidade econômica não alcança todos da mesma forma. Em junho de 2025, mais de 244 mil famílias, nos 142 municípios de Mato Grosso, receberam o Bolsa Família, com investimento federal superior a R\$ 165,78 milhões e benefício médio de R\$ 679,68. É uma política essencial para garantir renda e comida, mas também é um sinal de que milhares de famílias ainda vivem no limite.

Mato Grosso é um estado rico, trabalhador e produtivo. Mas riqueza de verdade precisa aparecer também na vida das pessoas, com comida na mesa, escola de qualidade, moradia digna, proteção às mulheres, oportunidades para os jovens e cuidado com os idosos.

Saneamento é saúde, é respeito, é qualidade de vida. Educação é liberdade. Segurança é dignidade. E desenvolvimento, para ser completo, precisa chegar ao bairro, à comunidade, à periferia e à casa de quem mais precisa. O agro faz Mato Grosso crescer. Agora, o desafio é fazer Mato Grosso cuidar melhor da sua gente.

IRAJÁ LACERDA É EX-SECRETÁRIO EXECUTIVO DO MINISTÉRIO DA AGRICULTURA E PECUÁRIA

EXPEDIENTE

DIÁRIO DO ESTADO MT

O Jornal diário do Mato Grosso

DIÁRIO DO ESTADO MT
05.460.358/0001-10



Diário do Estado de Mato Grosso

SINOP
Rua dos Angelins, 08, Sala 02, Jardim das Oliveiras Sinop-MT CEP 78552-442

CUIABÁ
Rua dos Angelins, 08, Sala 02, Jardim das Oliveiras Sinop-MT CEP 78552-442

Diretor-Geral
Carlos Oliveira

Diretor de Redação
José Roberto Gonçalves

Editor de Política
Clemerson Mendes

Diagramação e Artes
Thiago Stovinski

E-mails

atendimento@diariodoestadomt.com.br
comercial@diariodoestadomt.com.br

redacao@diariodoestadomt.com.br

Fone: 66 3535-1000

OS ARTIGOS DE OPINIÃO ASSINADOS POR COLABORADORES SÃO DE RESPONSABILIDADE EXCLUSIVA DE SEUS AUTORES

ASSINATURAS

Sinop - R\$ 600,00 anual
Outras cidades - R\$ 800,00 anual



www.diariodoestadomt.com.br

Pesquisa aponta Mauro e Janaina na briga pelas duas vagas ao Senado

CORRIDA ELEITORAL. Nova pesquisa de intenção de voto foi realizada na última semana

FOTO: DIVULGAÇÃO

CLEMERSON SM

Levantamento do Instituto Percent Brasil, encomendado pela TV Cuiabá, aponta que a corrida pelas duas vagas ao Senado em Mato Grosso permanece sem definição clara. Pela primeira vez no ciclo eleitoral, o instituto apresentou a média entre primeiro e segundo voto dos entrevistados, modelo semelhante ao utilizado pela Justiça Eleitoral na apuração oficial da disputa senatorial.

Na média consolidada, o ex-governador Mauro Mendes do União Brasil aparece na liderança com 27,6% das intenções de voto. No primeiro voto, ele registra 41,6%, mas cai para 13,7% no segundo voto, fator que reduz sua média geral. Já a deputada estadual Janaina Riva do MDB ocupa a segunda colocação, com 17%, mantendo desempenho mais equilibrado entre as duas opções: 18,9% no primeiro voto e 15,1% no segundo.

O deputado federal José Medeiros do PL soma 10% na média geral e alcança 11% no segundo voto, índice que o coloca em empate técnico com Janaina Riva e Mauro Mendes nesse recorte específico de segundo voto. O desempenho reforça a importância estratégica do segundo voto em uma eleição que escolherá dois representantes para o Senado.

Na sequência aparecem o senador Carlos Fávaro do PSD, com média de 6%, e o ex-governador Pedro Taques

do PSB, com 5,8%. Fávaro registra 7,1% no primeiro voto e 4,9% no segundo. Já Pedro Taques aparece com 3,6% na primeira opção e 8,1% na segunda, demonstrando crescimento entre eleitores que ainda distribuem o segundo voto.

O produtor rural, Antônio Galvan do AVANTE, aparece com 1,1% no primeiro voto e 2,4% no segundo voto, ficando com média de 1,8%. Diogo Botelho do PDT registra 1,1% no primeiro voto e 1,7 no segundo, com média de 1,4%.

O índice de branco e nulo é praticamente o mesmo nas duas medições, 4,2 e 4,7 com média de 4,5%. Já o número de indecisos ou que não souberam responder sobe muito, 13% na primeira medição e 38,4% de indefinição para um segundo voto ao Senado.

O levantamento também mediu os índices de rejeição dos pré-candidatos ao Senado. Pedro Taques lidera nesse quesito, com 10,8%, seguido por José Medeiros, com 5,3%, Mauro Mendes, com 5%, Diogo Botelho, com 4,9%, Antônio Galvan, com 4,8%, Janaina, com 3%, e Fávaro, com 2,5%.

A pesquisa ouviu presencialmente 1.200 pessoas entre os dias 30 de abril e 3 de maio. A margem de erro é de 2,83 pontos percentuais, para mais ou para menos, com intervalo de confiança de 95%. O levantamento foi devidamente registrado na Justiça Eleitoral.



Instituto realizou também a média de 1º e 2º voto

L.R.VERDE

Espaço Vidas vira referência regional

FOTO: ASSESSORIA

CLEMERSON SM

A política de acolhimento aos servidores públicos implantada em Lucas do Rio Verde passou a despertar interesse de outros municípios da região. Nesta semana, o Espaço Vidas recebeu uma visita técnica de representantes da Prefeitura de Ipiranga do Norte.

A agenda teve como objetivo apresentar a estrutura e o funcionamento do Centro Multidisciplinar, criado para oferecer atendimento humanizado e suporte integral aos servidores municipais.

A comitiva visitante foi formada pela vice-prefeita Vera Lúcia, pela diretora do Departamento de Pessoas, Rejane Grabovski, e pela psicóloga Cristina Brechani. O grupo foi recebido pela equipe responsável pelo serviço em Lucas do Rio Verde.

Durante o encontro, os participantes trocaram experiências sobre políticas públicas voltadas à saúde, valorização profissional e qualidade de vida no ambiente da administração pública. Coordenador do Espaço Vidas, o médico Wagner Godoy afirmou que a proposta do projeto é fortalecer o cuidado com os trabalhadores do serviço público. "Nosso objetivo é cuidar de quem cuida



Centro multidisciplinar inspira outros municípios

da cidade. Trabalhamos com acolhimento, escuta e atendimento humanizado para garantir suporte ao servidor em diferentes momentos da trajetória profissional", destacou. A vice-prefeita de Ipiranga do Norte avaliou positivamente o modelo de

envolvido em Lucas do Rio Verde e afirmou que a iniciativa pode servir de inspiração para novas ações no município vizinho. "Ficamos impressionados com a estrutura e com a forma como o atendimento é conduzido. É um trabalho que realmente valoriza

o servidor público", afirmou Vera Lúcia. Já a psicóloga Cristina Brechani ressaltou a importância da atuação multiprofissional oferecida pelo centro. Segundo ela, o modelo integra diferentes áreas e amplia a eficiência do atendimento aos trabalhadores.

MAIS SEGURANÇA

ALMT aprova pacote de medidas de combate à violência contra mulher

CLEMERSON SM

A Assembleia Legislativa de Mato Grosso aprovou um projeto que cria o Programa de Assistência a Mulheres Vítimas de Violência Doméstica no estado. A proposta reúne 36 projetos apresentados por deputados estaduais e estabelece medidas de acolhimento, apoio financeiro, acesso à justiça e ações de prevenção.

O projeto aprovado pela Assembleia Legislativa unifica 36 propostas apresentadas por parlamentares e cria um programa estadual de assistência baseado na Lei Maria da Penha. Segundo o presidente da Assembleia, deputado Max Russi, a iniciativa prevê acolhimento especializado, encaminhamento das vítimas e fortalecimento da rede de apoio. "A iniciativa demonstra o compromisso do parlamento com a prevenção à violência e também no atendimento às vítimas. Hoje nós aprovamos 36 mensagens dos deputados apresentadas sobre esse tema. A gente juntou todas essas mensagens e construiu um substitutivo integral colocan-

do tudo que tinha de bom em cada uma delas dentro do projeto", disse.

Entre as medidas previstas estão recursos financeiros para implantação do programa, ações educativas, incentivo à empregabilidade das vítimas e treinamento de homens e mulheres sobre prevenção à violência doméstica.

Além do programa de assistência, os deputados estaduais aprovaram uma mensagem do governo que torna obrigatória a abordagem pedagógica sobre prevenção à violência doméstica no currículo da rede pública estadual. Segundo o presidente da Assembleia, a mudança cultural é fundamental para combater o avanço dos casos de feminicídio.

"O feminicídio não para, aumenta. Parece que tudo que você faz, aumenta a pena, faz palestra, faz projetos, você está enxugando gelo. Nós precisamos trabalhar nas nossas escolas, trabalhar com as nossas crianças e mudar essa questão cultural para que a gente consiga estancar isso", concluiu.

FOTO: ASSESSORIA

SORRISO

Cooperação reforça projetos ambientais

CLEMERSON SM

A Prefeitura de Sorriso renovou a parceria com o Clube Amigos da Terra (CAT) para ampliar ações ligadas ao agronegócio sustentável, educação ambiental e fortalecimento da agricultura. O novo acordo de cooperação foi assinado sexta (8) e prevê atuação integrada entre diferentes secretarias.

O termo foi oficializado pelo prefeito Alei Fernandes, pela presidente do CAT, Márcia Salette Becker Paiva, e pela coordenadora do projeto Águas do Lira, Luciana Pereira. A proposta mantém iniciativas voltadas à preservação ambiental, incentivo à produção rural e valorização do agro sustentável.

Segundo o prefeito Alei Fernandes, o trabalho desenvolvido pelo CAT contribui para aproximar a população da realidade do campo e ampliar o entendimento sobre a produção sustentável. "O CAT ajuda a mostrar como o produtor rural atua, preserva o meio ambiente e contribui para o desenvolvimento econômico e social", afirmou.

A presidente do Clube Amigos da Terra, Márcia Salette Becker Paiva, destacou que a integração entre as secretarias permite ampliar o alcance das ações e fortalecer projetos voltados ao desenvolvimento sustentável do município.

Dentro da parceria, a Secretaria de Agricultura e Meio Ambiente ficará res-



Mauro Mendes e Jayme Campos travam batalha em grupo político

ponsável pelo apoio às ações de revitalização das nascentes do Rio Lira, além de projetos ligados à preservação hídrica e sustentabilidade ambiental.

Já a Secretaria de Agricultura Familiar e Seguran-

ça Alimentar atuará diretamente junto aos produtores rurais, promovendo dias de campo, treinamentos e palestras voltadas ao fortalecimento da agricultura familiar e ao incentivo da produção sustentável.

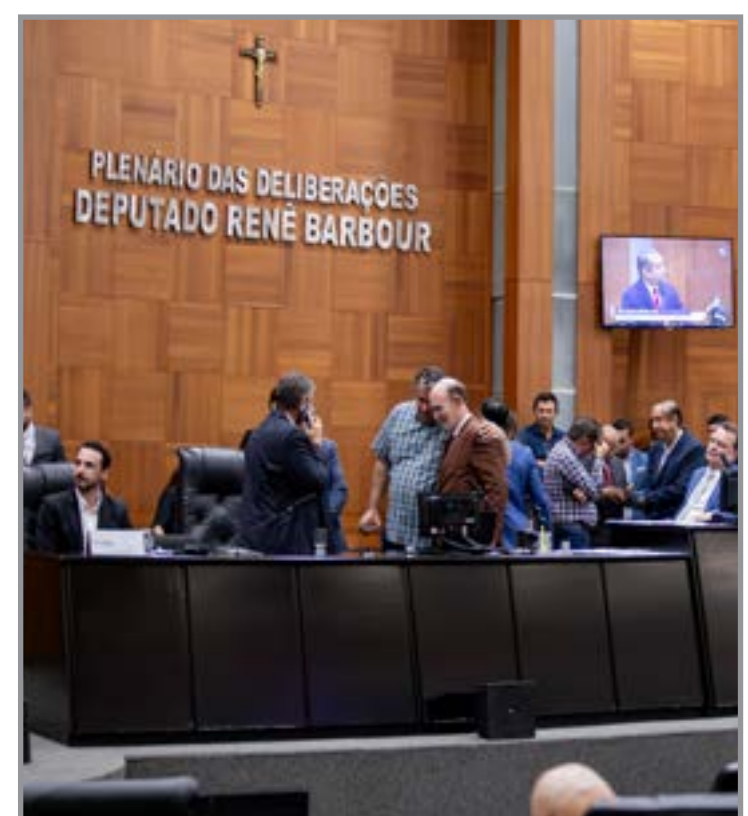

Pauta foi aprovada em primeiro e segundo turno

AGRICULTURA		PECUÁRIA		CONJUNTURA ECONÔMICA		Dólar Comercial	Dólar PTAX	Dólar Turismo	Euro Comercial	Euro x Dólar
Cotação do dia: 10/04/2026		Cotação do dia: 10/04/2026		Cotação do dia: 30/04/2026		5,0250 +0,28%	5,0275 +0,09%	5,2183 +0,29%	5,8818 +0,08%	1,1680 -0,26%
SOJA Sinop	R\$/sc 103,10	BOI Rio Branco	R\$/@ 352,00	Cesta Básica Cuiabá	R\$ 801,39	Mega-Sena Concurso 2995		Quina Concurso 6999		Bolsa de Valores BVSP Bovespa IND
MILHO Lucas do Rio Verde	R\$/sc 45,60	VACA Vera	R\$/@ 324,00	VBP MT Mato Grosso	R\$ bi 208,35	08 29 42 49 50 58		02 03 24 29 77		Pontos 196.662,64
ALGODÃO Itiquira	R\$/@ 121,38	LEITE Nordeste	R\$/l 1,90	Emp. Agro Mato Grosso	449.371					Volume 7,84 bi
FONTE:IMEA		FONTE:IMEA		FONTE:IMEA						Máxima (Dia) 197.323,88
										Minima (Dia) 196.222,8
										Varição -0,34 %

Mato Grosso tem mais de 1,5 milhão de inadimplentes; R\$ 12,3 bi em dívidas

PREOCUPANTE. Serasa Limpa Nome disponibiliza quase 130 mil ofertas de renegociação com instituições financeiras

FOTO: DIVULGAÇÃO

DA REPORTAGEM

Mato Grosso tem cerca de 1,5 milhão de pessoas inadimplentes, segundo levantamento divulgado pela Serasa. Juntos, os consumidores acumulam cerca de 7,8 milhões de dívidas, que ultrapassam R\$ 12,3 bilhões no estado. De acordo com a pesquisa, 49% dos endividados com bancos concentram mais de uma dívida na mesma instituição financeira.

Além disso, o cartão de crédito é o principal responsável pelo endividamento dos brasileiros, citado por 73% dos entrevistados. Em seguida aparecem os empréstimos, com 56%, e o uso do cheque especial ou limite da conta, com 33%.

Segmentos das dívidas: bancos/cartões: 21,37%; utilidades: 19,53%; telecomunicações: 3,1%; varejo: 24,46%; serviço: 12,86%; financeiras: 12,15%; securitizadoras: 0,5%; cooperativas: 5,96%; utilidades 19,53%.

PERFIL

O estudo aponta que os homens representam a maior parte dos inadimplentes no estado, com 53,2% dos casos. A faixa etária mais afetada é a de 26 a 40 anos, que concentra 35,8% das dívidas, seguida pelo grupo entre 41 e 60 anos, com 34,9%.

Inadimplência por faixa etária: até 25 anos: 12,8%; entre 26 e 40 anos: 35,8%; entre 41 e 60 anos: 34,9%; acima de 60 anos: 16,5%; entre 26 e 40 anos: 35,8%. A pesquisa também mostrou que o

desemprego e a perda de renda estão entre os principais fatores que levaram ao endividamento. Para 38% dos entrevistados, as dívidas começaram após dificuldades financeiras relacionadas à manutenção de despesas básicas, como alimentação, saúde e pagamento de contas.

Veja os principais motivos apontados pelos entrevistados para endividamento: desemprego ou perda de renda; gastos de emergência (saúde, acidentes, etc); des controle/ desorganização financeira; apoio financeiro a familiares ou amigos; atraso no pagamento de contas básicas.

Cuiabá lidera o ranking de inadimplência em Mato Grosso, com 288.684 moradores com dívidas em atraso, segundo levantamento da Serasa. Na sequência aparecem Rondonópolis e Sinop que, juntas, somam quase 200 mil inadimplentes.

Entre as cidades com maior quantidade de inadimplentes em Mato Grosso estão Cuiabá (288.684), Várzea Grande (113.184), Sinop (83.966), Sorriso (47.821) e Lucas do Rio Verde (14.712).

RENEGOCIAÇÃO DE DÍVIDAS

Ainda conforme a pesquisa, 71% dos entrevistados afirmaram já ter tentado negociar as dívidas com bancos. Em Mato Grosso, a plataforma Serasa Limpa Nome disponibiliza quase 130 mil ofertas de renegociação com instituições financeiras, com



Possibilidade de descontos de até 90%

possibilidade de descontos de até 90%. A Serasa também informou que terá uma plataforma voltada para renegociação de dívidas dentro do Desenrola 2.0. Segundo o órgão, 7,7 milhões de ofertas do Novo Desenrola já estão

disponíveis no ecossistema de renegociação. As ofertas também estão disponíveis no aplicativo do Serasa. Entre os participantes, estão o Itaú, o Santander, o Bradesco, o Banco Pan, o Banco BMG, o BV, o Neon e o NU.

DESENROLA 2.0

Lançado na última semana, o Desenrola 2.0 é voltado para brasileiros endividados com o sistema bancário que têm renda mensal de até cinco salários mínimos, o equivalente a R\$ 8.105.

Serão feitos novos empréstimos, pelos bancos, para dívidas contratadas até 31 de janeiro de 2026 e que estejam atrasadas entre 90 dias e 2 anos, com cartão de crédito, cheque especial e crédito pessoal (CDC).

SOB ALERTA

Segunda maior importadora de MT, Sinop diminui volume de negócios

FOTO: DIVULGAÇÃO

DA REPORTAGEM Só Notícias

Indústrias sediadas em Sinop importaram inúmeros produtos, de diversos países, em abril, somando US\$ 24,1 milhões (R\$ 118,5 milhões), que representa queda de 51,7% se comparado ao mesmo período do ano passado. Esse volume representa 10,7% de participação nas importações do estado, posicionando a Capital do Nortão como a segunda cidade que mais importa em Mato Grosso, atrás de Rondonópolis (47,5%) e à frente de Cuiabá (9,4%). Aduos (fertilizantes), minerais ou químicos potássicos representaram 70% dos produtos importados de clientes de diversos países, fosfatados 27% e plásticos, borrachas e seus produtos 0,8%. Em março, a Rússia (35,7%) foi o principal mercado do qual empresas de Sinop importaram produtos, seguido por Canadá (34,2%), Israel (19,9%), China (8,5%), Estados Unidos (1,1%), Alemanha (0,3%) e Itália (0,2%).



Volume de negócios reduziu

ALGODÃO

Como declaro poupança, renda fixa e variável?

DA REPORTAGEM

O mercado brasileiro de algodão encerrou a semana com maior movimentação comercial e preços firmes, refletindo o aquecimento das negociações no mercado físico e o forte desempenho das exportações brasileiras da fibra. Segundo análise da Saffras Consultoria, houve avanço nos negócios tanto para entrega imediata quanto em contratos futuros, com traders ampliando operações voltadas para embarques nos próximos meses.

A valorização da pluma ocorreu em meio ao aumento da demanda e ao cenário de maior sustentação nos preços internacionais, fortalecendo as referências praticadas no mercado do-

méstico. A indicação do algodão colocado na indústria paulista chegou a aproximadamente R\$ 4,19 por libra-peso na quinta (7), alta de 2,95% em relação à semana anterior, quando a cotação girava em torno de R\$ 4,07 por libra-peso. Em Rondonópolis, principal polo produtor de Mato Grosso, a pluma foi indicada na faixa de R\$ 3,97 por libra-peso, equivalente a R\$ 131,24 por arroba. O avanço representa ganho semanal de R\$ 3,43 por arroba, reforçando o movimento de valorização observado nas principais regiões produtoras do país. O cenário mais firme para os preços acompanha o aumento da liquidez no mercado e a continuidade da demanda externa aquecida pelo algodão brasileiro.



Ajustes na safra 2025/26

IMPOSTO DE RENDA

Como declaro poupança, renda fixa e variável?

DA REPORTAGEM

Na hora da declaração do Imposto de Renda, o tema "Investimentos" sempre gera dúvidas. O Tira-Dúvidas do IR 2026 explica como declarar poupança, investimentos em renda fixa e investimentos em variável para a Receita Federal.

Esses investimentos só precisam ser declarados por quem já é obrigado a entregar a declaração. "É fundamental declarar todos os rendimentos e saldos de aplicações financeiras na sua declaração de Imposto de Renda. Utilize os informes de rendimento fornecidos pelas instituições financeiras como base para o preenchimento da sua declaração. Quem tem aplicativo, é possível conseguir esses informes pelo aplicativo, ou então acessando diretamente no banco", explica o professor Alessandro Pereira Alves, da UFRRJ.

Todos os investimentos devem ser informados na ficha de Bens e Direitos. Aplicações como poupança, LCI, LCA, CRI e CRA são isentas de Imposto de Renda. "Para rendimentos com tributação isenta de IR, vai lá, acesse a ficha de rendimentos isentos e não tributáveis, clique em novo, clique lá, por exemplo, 'rendimentos de caderneta de poupança', informe o CNPJ e o valor total recebido", orienta o professor Luiz

Carlos Benner, da PUC do Paraná.

Já investimentos como CDB têm tributação sobre os lucros. "Para os rendimentos tributados exclusivamente na fonte, vá na ficha de rendimentos sujeitos à tributação exclusiva e definitiva, clique em novo, escolha lá o código 'rendimentos de aplicação financeira' e informe o CNPJ e o nome da fonte pagadora", aponta.

Na renda variável — como ações, fundos e ETFs — a declaração tem regras específicas. "Uma vez investido nesses ativos, o primeiro ponto que a Receita solicita é que você informe os saldos desses ativos na ficha de Bens e Direitos. É importante declarar o valor da aquisição, ou seja, não o valor de mercado, mas o custo da aquisição daquele ativo. O contribuinte tem que declarar os rendimentos. Então, dentro da ficha de Rendimentos Isentos e Não Tributáveis, ou seja, para aqueles lucros com ações até R\$ 20 mil por mês, ou dividendos. Pode ser que, dentro desses investimentos em ações, as empresas paguem dividendos e ainda paguem juros sobre capital próprio. Então, na ficha de Rendimentos Sujeitos à Tributação Exclusiva/Definitiva, o contribuinte tem que declarar também os juros sobre capital próprio", explica Hugo Dias Amaro, da PUC do Paraná.

FOTO: DIVULGAÇÃO



Todos os investimentos devem ser informados em Bens e Direitos

Tráfego em pista dupla altera fluxo de veículos na BR-163 em Sinop

FIQUE ATENTO. Nova Rota do Oeste alerta motoristas sobre novo ordenamento viário e uso obrigatório de dispositivos

DA REPORTAGEM

Com o funcionamento do tráfego em pista dupla em um trecho de 6 km da BR-163, na região da Inpasa, em Sinop, a Nova Rota do Oeste alerta os motoristas sobre o novo ordenamento do fluxo de veículos. Agora, os condutores devem utilizar obrigatoriamente os dispositivos de retorno implantados no segmento, medida essencial para garantir a segurança dos usuários da rodovia.

Nesta semana, foi liberado para uso o trecho da BR-163, entre o km 812 e o km 818,5, que anteriormente operava em pista simples. Com a mudança, os motoristas devem redobrar a atenção, principalmente nos acessos de entrada e saída da Inpasa.

O segmento está devidamente sinalizado e conta com dispositivos implantados para reforçar a segurança viária.

A Concessionária orienta os condutores a respeitarem a nova configuração de tráfego e a manterem atenção durante o deslocamento pela região.

Os motoristas que seguem sentido Sinop (norte) e desejam retornar no sentido sul (Sorriso) devem prosseguir até o km 821 e utilizar o



FOTO: DIVULGAÇÃO

Veja como fica o funcionamento

dispositivo de retorno existente no local. O mesmo percurso deve ser adotado pelos motoristas que deixam a Inpasa com destino a região sul da rodovia.

Não são permitidos acessos improvisados nem manobras como atravessar

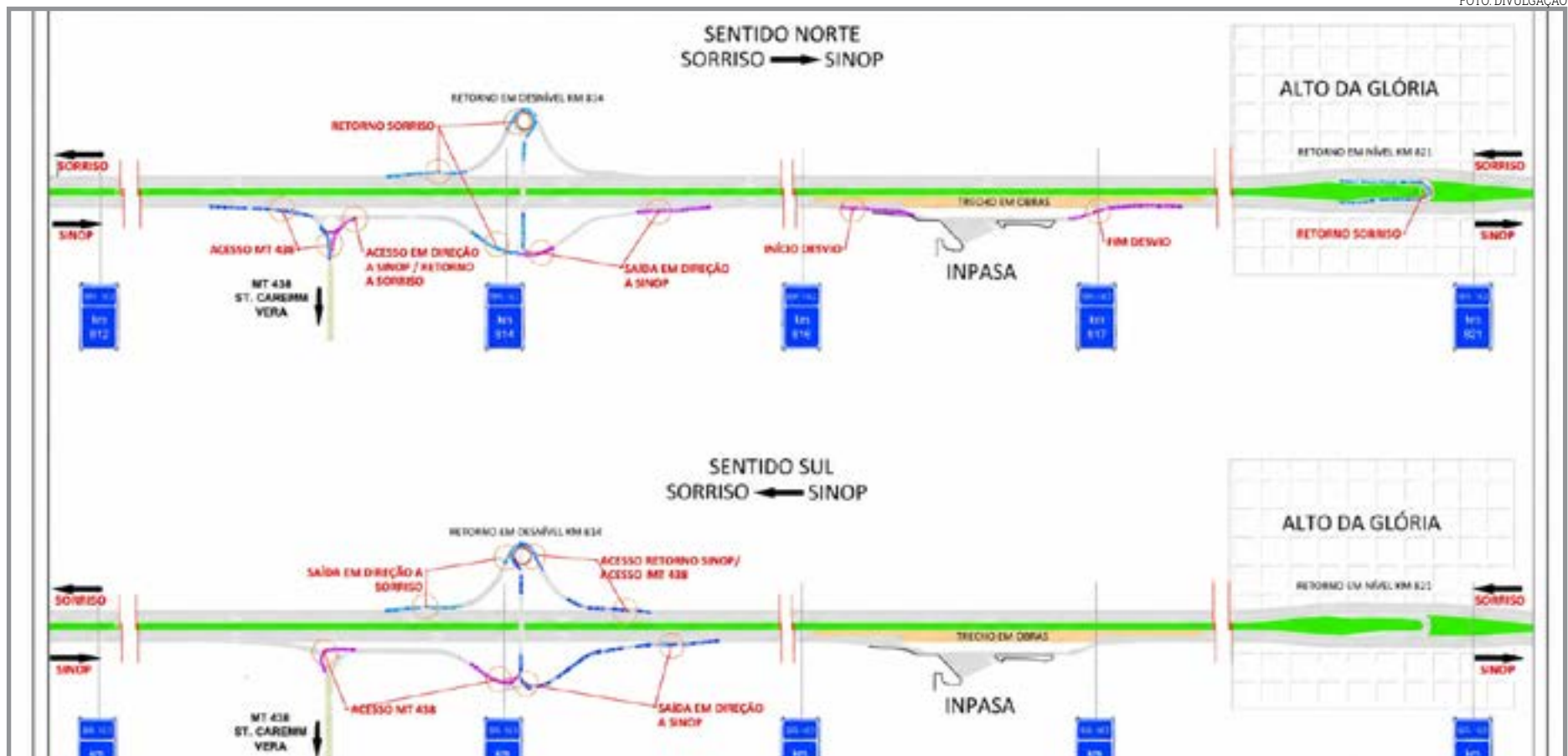
ou cortar o canteiro central. O uso correto dos retornos implantados é indispensável para a segurança viária.

Já os condutores que trafegam sentido Sorriso e precisam acessar a Inpasa devem seguir até o viaduto recém-construído no km

814 da BR-163, utilizar a alça de acesso disponível no local para realizar a conversão no sentido norte (Sinop) e retornar pela rodovia até o acesso à empresa.

AVANÇO DAS OBRAS

A liberação integra o

cronograma de duplicação da BR-163 no norte de Mato Grosso. As obras contemplam a ampliação da capacidade da rodovia e a recuperação da pista existente, com foco na melhoria da fluidez do tráfego e na redução de acidentes.

O conjunto de intervenções também inclui a implantação de dispositivos de acesso, obras de arte especiais e adequações estruturais ao longo do trecho, ampliando as condições de trafegabilidade e segurança para os usuários.

NOVA XAVANTINA

Últimos dias para garantir 35% de desconto no IPTU e taxa de lixo

DA REPORTAGEM

Atenção contribuintes de Nova Xavantina: o prazo para garantir 35% de desconto no pagamento do IPTU e da taxa de coleta de lixo está chegando ao fim. A Prefeitura, por meio do setor de Tributos, reforça que esta é a última oportunidade para aproveitar o benefício, e orienta os cidadãos a não deixarem para a última hora.

Para melhor atender à demanda neste período final, apenas o setor de Tributos terá horário especial de funcionamento entre os dias 25 e 29 de maio de 2026: das 8h às 10h; das

12h às 18h. Os demais departamentos da Prefeitura seguem com atendimento normal, sem qualquer alteração nos horários.

A Administração destaca que manter os tributos além de garantir economia ao contribuinte, também contribui diretamente para investimentos e melhorias nos serviços públicos do município. Procure o setor de Tributos dentro do prazo e garanta seu desconto.



FOTO: DIVULGAÇÃO

Prazo encerra dia 29

BARRADOS PELA ANVISA

Colíder é afetada após receber lote de produtos de limpeza da Ypê

DA REPORTAGEM

A Vigilância em Saúde e a Vigilância Sanitária de Colíder informam aos estabelecimentos comerciais, serviços de saúde, supermercados, distribuidores, profissionais e à população em geral sobre medida preventiva determinada pela Agência Nacional de Vigilância Sanitária (Anvisa), por meio da RESOLUÇÃO-RE nº 1.834, de 5 de maio de 2026, publicada no Diário Oficial da União em 07/05/2026.

A referida resolução determina o recolhimento e a suspensão da comercialização, distribuição, fabricação e uso de diversos produtos saneantes da empresa Química Amparo Ltda (Ypê), incluindo determinados lotes de detergentes lava-louças, desinfetantes e lava-roupas líquidos.

A medida abrange especificamente os produtos cujos lotes terminam com o número "1".

Segundo a Anvisa, a ação foi motivada pelo descumprimento das Boas Práticas de Fabricação para Pro-

duto Saneantes, previstas na RDC nº 47/2013, identificadas durante inspeção sanitária realizada no período de 27 a 30 de abril de 2026.

Diante disso, orienta-se que: supermercados, mercados, atacadistas, distribuidoras, farmácias, serviços de limpeza, serviços de saúde e demais estabelecimentos realizem imediatamente a verificação dos estoques;

os produtos pertencentes aos lotes interditados sejam segregados e retirados de circulação, evitando comercialização e utilização;

consumidores suspendam o uso dos produtos abrangidos pela medida até novas orientações da ANVISA; qualquer identificação de comercialização irregular seja comunicada à Vigilância Sanitária Municipal pelo telefone: (66) 99292-7122, para adoção das medidas cabíveis.

Em caso de dúvidas, entrar em contato com o Serviço de Atendimento ao Consumidor (SAC) da empresa para informações sobre o procedimento de recolhimento.

FOTO: DIVULGAÇÃO

SANTA CARMEM

Recorde de atendimentos marca aumento na procura por serviços eleitorais

CLEMERSON SM

O Posto Eleitoral de Santa Carmem registrou, na reta final, um expressivo aumento na procura por atendimentos relacionados à regularização eleitoral, refletindo o compromisso da população com o exercício da cidadania e a participação democrática.

De acordo com o servidor responsável pelo posto, Otônio Doroteu, o fluxo de atendimentos atingiu níveis históricos no município. Na última quarta (6), data final para os atendimentos, a unidade realizou atendimentos operando em capacidade máxima devido à grande procura da população.

Nos últimos dois dias, aproximadamente 120 pessoas passaram pelo Posto

Eleitoral para realizar diversos serviços, entre eles transferências de domicílio eleitoral, regularização de pendências, cadastramento e atualização biométrica, pagamento de multas e emissão da primeira via do título de eleitor.

Segundo Doroteu, o crescimento na demanda já vinha sendo percebido nos últimos meses, período em que a procura pelos serviços eleitorais praticamente triplicou em Santa Carmem. "Ver esse aumento na procura simboliza algo muito importante para a nossa democracia.

As pessoas estão buscando garantir seu direito de participar efetivamente do processo eleitoral e exercer sua cidadania", destacou o servidor.



FOTO: DIVULGAÇÃO

120 pessoas passaram pelo Posto Eleitoral para realizar diversos serviços



Lote chegou à Prefeitura

Sinop fica no 0 a 0 com o Santa Cruz e precisará vencer para manter liderança

SEGUNDA DIVISÃO. Partida disputada no sábado valia a sobrevivência da equipe de Barra do Bugres

FOTO: DIVULGAÇÃO

JOSÉ ROBERTO GONÇALVES

Em jogo levemente morno, o Sinop FC viu seu 100% de aproveitamento ficar pelo caminho após empate sem gols contra o Santa Cruz, em jogo válido pela 3ª rodada do Campeonato Mato-grossense Segunda Divisão, disputado no sábado no Estádio Gigante do Norte. Mesmo com a igualdade, o Galo do Norte se mantém na liderança da chave e garantiu sua vaga, ao menos, nas quartas de final.

Mesmo diante de sua torcida, um público que não lotou o Gigantão, o Sinop foi pra cima no primeiro tempo e passou perto de marcar – foram ao menos duas boas chances, porém, que esbararam na defesa do Santa Cruz. Na segunda etapa, o cenário se repetiu, com o Sinop muito mais efetivo no campo de ataque, mas sem sucesso nas finalizações. O destaque negativo ficou para o campo do estádio, em péssimas condições – notava-se a bola quicando no passe e domínio dos atletas.

Com o resultado, o Sinop assumiu a liderança isolada da chave A com 7 pontos, enquanto o Sorriso EC vem na sequência com 6 e o Santa Cruz com 5 pontos – as três equipes fizeram três jogos e são os classificados do grupo. Isso porque o Sorriso Futebol Clube, mesmo goleando o Campo Novo por 4x0, no domingo, no Estádio Egídio José Preima, chegou apenas a 4 pontos e já encerrou sua participação, ficando na quarta posição. O Campo Novo com 3 derrotas é o lanterna e também está eliminado.

A próxima rodada será

disputada no sábado (16), com todos os jogos às 16h. O Sinop visita o Campo Novo, enquanto o Santa Cruz mede forças com o Sorriso EC. Para manter a liderança sem depender do outro jogo, o Galo precisa da vitória para chegar a 10 pontos e 'escapar' das quartas de final. Em contrapartida, Sorriso EC e Santa Cruz promete ser brigado. No Grupo B, o Ação venceu sua primeira partida no campeonato ao derrotar o Paulistano por 2 a 1, fora de casa, chegando a 5 pontos e chegando com chances de classificação na última rodada. O adversário, que já fez seus 4 jogos e somou apenas 2 pontos, está eliminado.

O Cacerense também venceu bem, fez 3 a 0 no Atlético e segue vivo na competição. O líder da chave é o Uirapuru, que folgou na rodada, mas soma 7 pontos isolado, seguido pelo Ação (5) e Cacerense. O Atlético tem chances matemáticas, mas fará um jogo complicado em casa diante do Uirapuru, no sábado (16), às 16h. No mesmo dia e horário, Ação e Cacerense duelam por uma vaga – seja diretamente nas semifinais ou pelo menos nas quartas.

REGULAMENTO

Vale lembrar que o regulamento da Segunda Divisão é bem semelhante ao da elite. Os líderes de cada chave avançam diretamente às semifinais, enquanto o 2º de um grupo enfrenta o 3º do outro, numa espécie de quartas de final. Os vencedores das semifinais garantem não apenas vaga na decisão, mas sobem para a primeira divisão em 2027.



Sinop ficou no 0x0 com o Santa Cruz

O DIGITAL É VENTO O IMPRESSO É RAIZ

NO AGRONEGÓCIO, O TEMPO É MEDIDO EM SAFRAS, NÃO EM SEGUNDOS

ENQUANTO O MUNDO DIGITAL VIVE DA PRESSA E DE VÍDEOS QUE DESAPARECEM COM UM DESLIZAR DE DEDO, O JORNAL IMPRESSO PERMANECE. ELE TEM CORPO, TEM PESO E TEM HISTÓRIA

A autoridade de quem planta o futuro sobre o papel
Para quem busca solidez em um mundo de incertezas.

DIÁRIO DO ESTADO MT

O Jornal diário do Mato Grosso

ESTADO DE MATO GROSSO
PREFEITURA MUNICIPAL DE LUCAS DO RIO VERDE
INEXIGIBILIDADE DE LICITAÇÃO N. 006/2026
CREDENCIAMENTO N. 002/2026 RATIFICAÇÃO – ATA 003

O Prefeito de Lucas do Rio Verde, Sr. Miguel Vaz Ribeiro, torna público, que tendo concordado com a justificativa apresentada pela Assessoria Jurídica, no processo de Inexigibilidade de Licitação nº 006/2026, Credenciamento nº 002/2026, com objeto: “Credenciamento destinado a empresas que tenham interesse na Prestação de Serviços Especializados na realização de Consultas, Exames, Procedimentos Médicos e Odontológicos de forma a complementar a cobertura dos serviços prestados pela Rede Municipal de Saúde – Sistema Único de Saúde, à pacientes encaminhados pela Secretaria Municipal de Saúde do Município de Lucas do Rio Verde – MT”, as empresas ALEXANDRE V MUSSIO CLINICA MÉDICA inscrita com o CNPJ nº 27.700.795/0001-05; CONSULTÓRIO CARNEIRO LTDA inscrita com o CNPJ nº 22.934.064/0001-00; MMV CLINICA ESPECIALIZADA LTDA, inscrita com o CNPJ nº 27.255.956/0001-90, serão credenciadas nos itens de sua proposta. Estando apto para prestar os serviços até o período de 01/04/2029, em conformidade com as disposições contratuais, onde formulou-se expediente de Inexigibilidade de Licitação com fulcro nas disposições do art. 74 da Lei 14.133/21, RATIFICA a justificativa apresentada e autoriza a contratação referida.

Lucas do Rio Verde, 11 de maio de 2026.

Miguel Vaz Ribeiro
Prefeito

ESTADO DE MATO GROSSO
PREFEITURA MUNICIPAL DE LUCAS DO RIO VERDE
EDITAL DE PREGÃO ELETRÔNICO Nº 034/2026

Registro De Preços Nº 029/2026.Objeto: Pregão Eletrônico Com Registro De Preços Para Aquisição De Concreto Usinado li Que Será Utilizado Para Atender As Demandas Das Secretarias Da Prefeitura Municipal De Lucas Do Rio Verde – Mt. Realização: Por Meio Do Site: Bli.Org.Br/medio De Disputa: Aberto E FechadoCritério De Julgamento: Menor Preço Por Itemregime De Execução: Indiretaintício Do Acolhimento Das Propostas Eletrônicas: A Partir Das 17h Do Dia 12/05/2026fim Do Acolhimento Das Propostas Eletrônicas: Até As 08h Do Dia 10/06/2026início Da Sessão Pública: A Partir Das 09 H Do Dia 10/06/2026 Edital Completo: Afixado No Endereço Av. América Do Sul, Nº 2500 S, Parque Dos Buritis, Lucas Do Rio Verde Mt. Cep: 78455-000 – Fone: 65 3549-8300 E Na Internet, Site Www.Lucasdoriverde.Mt.Gov.Br E Site Bli.Org.Br/ndamento Legal: Regida Pela Lei Nº 14.133, De 1º De Abril De 2021, Decreto Municipal Nº 6.248/2023 E 6.253/2023 E Demais Legislações Aplicáveis Ao Caso.

Lucas do Rio Verde MT, 11 de maio de 2026.

Sirlei Amaro da Silva
Agente de Contratação

ESTADO DE MATO GROSSO
PREFEITURA MUNICIPAL DE VERA
EDITAL DE CONVOCAÇÃO PARA AUDIÊNCIA PÚBLICA DE APRESENTAÇÃO E AVALIAÇÃO DAS METAS FISCAIS DO 1º QUADRIMESTRE DE 2026

O Prefeito Municipal de Vera, Estado de Mato Grosso, Sr. Yago Pizarico Giacomelli, no uso de suas atribuições legais e em cumprimento ao disposto no inciso I do parágrafo único do art. 48 da Lei Complementar Federal nº 101/2000 (Lei de Responsabilidade Fiscal), CONVIDA toda a população, representantes de entidades civis organizadas, autoridades, instituições e demais interessados para participarem da Audiência Pública destinada à Apresentação e Avaliação do Cumprimento das Metas Fiscais referentes ao 1º Quadrimestre do Exercício Financeiro de 2026. A presente audiência tem por finalidade assegurar a transparência da gestão fiscal, bem como promover a participação popular e o acompanhamento da execução orçamentária e financeira do Município, em observância aos princípios da publicidade e do controle social da administração pública. A audiência será realizada de forma virtual (online), com transmissão ao vivo pela página oficial do Município de Vera no Facebook, no dia 22 de maio de 2026, às 10h00min. Após a realização da audiência, a gravação permanecerá disponível para consulta pública no Portal Oficial do Município, bem como no seguinte endereço eletrônico: Portal Oficial do Município de Vera – Audiências Públicas

Vera – MT, 11 de maio de 2026.

YAGO PEZARICO GIACOMELLI
Prefeito Municipal

ESTADO DE MATO GROSSO
PREFEITURA MUNICIPAL DE NOVA UBIATÁ
PREGÃO ELETRÔNICO Nº 030/2026 SRP

O município de Nova Ubitatá – MT, torna público que realizará no dia 25/05/2026, às 09:00 horas (horário oficial de Brasília). Realização por meio do portal https://www.bli.org.br. Licitação destinada ao registro de preços para futura e eventual aquisição de gêneros alimentícios do tipo hortifrutí, destinados à composição da merenda escolar das unidades de ensino do Distrito de Entre Rios, no Município de Nova Ubitatá/MT. Os interessados poderão consultar o edital, na sala de licitações, no horário de expediente da prefeitura ou obtê-lo no site www.novaubirata.mt.gov.br/ou www.bli.compras.org.br.

Nova Ubitatá – MT, 11 de maio de 2026.

Ronaldo Marsura Verni
Secretário municipal de administração.

ESTADO DE MATO GROSSO
PREFEITURA MUNICIPAL DE NOVA UBIATÁ
EXTRATO DE ABERTURA DE PROCESSO ADMINISTRATIVO
Notificante: Prefeitura Municipal de Nova Ubitatá – MT Notificanda: VCM SERVIÇOS DA CONSTRUÇÃO CIVIL LTDA – CNPJ nº 36.876.503/0001-72

Contrato Administrativo: nº 050/2024 Concorrência Eletrônica: nº 008/2024 O Município de Nova Ubitatá – MT torna pública a instauração de Processo Administrativo de Apuração de Infração de Fornecedor, em face da empresa VCM SERVIÇOS DA CONSTRUÇÃO CIVIL LTDA, em razão de descumprimento de obrigações contratuais referentes à execução do objeto do Contrato Administrativo nº 050/2024. A abertura do processo decorre da expedição de Notificação Extrajudicial, visando à apuração dos fatos aplicação das sanções administrativas cabíveis, nos termos da legislação vigente, assegurados o contraditório e a ampla defesa.

Nova Ubitatá – MT, 11 de maio de 2026.

ESTADO DE MATO GROSSO
PREFEITURA MUNICIPAL DE NOVA UBIATÁ
ATA DE REGISTRO DE PREÇO Nº 048/2026 – Data: 09/04/2026 – Objeto Prestação De Contratação De Empresa Especializada Em Serviços De Borracharia E Vulcanização Em Pneus Da Frota Municipal, Fornecedor 64.912.864 Ana Maria Da Rocha Saraiva, Inscrita No Cnpj Sob O N.º 64.912.864/0001-62, Valor Da Ata: R\$ 126.634,35 Vigência: 09/04/2027 – Origem: Pregão Eletrônico: Nº. 016/2026

ESTADO DE MATO GROSSO
PREFEITURA MUNICIPAL DE NOVA UBIATÁ
ATA DE REGISTRO DE PREÇO Nº 049/2026 – Data: 09/04/2026 – Objeto Prestação De Contratação De Empresa Especializada Em Serviços De Borracharia E Vulcanização Em Pneus Da Frota Municipal, Fornecedor Gevalindo Leite Ltda, Inscrita No Cnpj Sob O N.º 46.446.056/0001-75, Valor Da Ata: R\$ 199.300,90 Vigência: 09/04/2027 – Origem: Pregão Eletrônico: Nº. 016/2026

Águas de Sorriso LTDA., sociedade por ações, com sede na cidade de Sorriso, Estado do Mato Grosso, na Avenida Porto Alegre, nº 2735, Centro, CEP 78990-000, inscrita no CNPJ/MF sob o nº 04.002.227/0001-27, torna público que requereu junto à SEMA/MT o pedido de Renovação da Licença de Instalação nº 75577/2023 (Processo 45848/2022) referente a Estação de Tratamento de Esgoto - ETE Jardim dos Ipês, situada nas coordenadas geográficas 12°31'14.47"S 55°42'58.69"W. Finalidade esgotamento sanitário no município de Sorriso -MT.

ESTADO DE MATO GROSSO
PREFEITURA MUNICIPAL DE SORRISO
AVISO DE LICITAÇÃO - LEILÃO PÚBLICO Nº 001/2026

A PREFEITURA MUNICIPAL DE SORRISO/MT, por meio da Comissão de Avaliação Patrimonial torna público para o conhecimento dos interessados que realizará, na forma da Lei 14.133/21 e suas alterações, LEILÃO DO TIPO MAIOR LANCE, PARA ALIENAÇÃO DE BENS MÓVEIS DIVERSOS DE SUA PROPRIEDADE E NO ESTADO EM QUE SE ENCONTRAM, CONFORME ANEXO I QUE INTEGRA O EDITAL COMPLETO. LEILÃO HÍBRIDO: PRESENCIAL E ON-LINE SIMULTANEAMENTE. Os interessados em participar via internet deverão realizar a identificação/cadastro no site do leiloeiro e encaminhar a documentação exigida e depósito do caução no valor de R\$ 3.000,00 até às 08:00 (oito) horas do dia 08/06/2026 no site: www.kleiberjleiloes.com.br. Pagamento da arrematação somente à vista. Comissão do Leiloeiro 10% pago pelo arrematante à vista. Leiloeiro Público Oficial Kleiber Leite Pereira Junior, portador da Matrícula nº 031/2015/Juceamat. Dia do leilão: 08 de junho de 2026 – Segunda-feira – 09:00 horas (horário de Cuiabá/MT). Local do leilão: Pátio do Barracão Rio Negro – Rua Saule Luiz Cappellari – Setor Leste – perímetro urbano da cidade. A descrição dos bens móveis diversos e fotos disponíveis no site do leiloeiro, nos folders/pantefotos, ou em outro meio de publicidade, não têm efeito vinculante, e sim de caráter meramente ilustrativo e para divulgação do leilão. Dúvidas, informações e outros detalhes poderão ser obtidos com o Leiloeiro (65) 3028.1377 e 99289.8092. O Edital completo está disponível no site do leiloeiro: www.kleiberjleiloes.com.br, para conhecimento, leitura e impressão, bem como no site da Prefeitura por meio do Portal da Transparência. Visitas e vistas aos bens no local do leilão, a partir do dia 01/06/2026, das 08:00h às 11:00h e das 14:00h às 17:00h, no Pátio do Barracão Rio Negro – Rua Saule Luiz Cappellari – Setor Leste – perímetro urbano da cidade de Sorriso/MT.

(Assinado Digitalmente)
Sandra Marcia Pereira da Rocha
Presidente da Comissão de Avaliação Patrimonial

PREFEITURA MUNICIPAL DE SORRISO
AVISO DE LICITAÇÃO - CONCORRÊNCIA PRESENCIAL Nº 008/2026

O MUNICÍPIO DE SORRISO – MT, por intermédio do Setor de Licitações, torna público para conhecimento dos interessados que realizará procedimento licitatório na modalidade CONCORRÊNCIA PRESENCIAL, do tipo TÉCNICA E PREÇO, objetivando a seleção da proposta mais vantajosa para a Administração Pública, conforme especificações constantes no Edital e seus anexos. OBJETO: REGISTRO DE PREÇOS PARA FUTURA E EVENTUAL CONTRATAÇÃO DE EMPRESA ESPECIALIZADA EM ENGENHARIA E ARQUITETURA PARA A PRESTAÇÃO DE SERVIÇOS TÉCNICOS DE ELABORAÇÃO DE PROJETOS EXECUTIVOS DE ARQUITETURA E PROJETOS COMPLEMENTARES DE ENGENHARIA, DESENVOLVIDOS EM PLATAFORMA BIM (BUILDING INFORMATION MODELING), SOB DEMANDA. LOCAL DA SESSÃO PÚBLICA: Sala de Licitações da Prefeitura Municipal de Sorriso/MT, situada na Avenida Porto Alegre, nº 2525, Centro, Sorriso/MT. DATA E HORÁRIO PARA ENTREGA DOS ENVELOPES: até às 09h00min (horário oficial de Sorriso/MT) do dia 06/07/2026. DATA E HORÁRIO DE ABERTURA DA SESSÃO PÚBLICA: 06/07/2026, às 09h00min (horário oficial de Sorriso/MT). CRITÉRIO DE JULGAMENTO: Técnica e Preço. O Edital completo poderá ser retirado no endereço eletrônico www.sorriso.mt.gov.br, ou ainda na Prefeitura Municipal de Sorriso - MT, no Setor de Licitações, Avenida Porto Alegre, nº 2525, Centro, Sorriso - MT, de segunda a sexta-feira no horário de atendimento das 07h00min às 17h00min. Telefones: (66) 3545-4700. Maiores informações poderão ser obtidas junto ao Setor de Licitações da Prefeitura Municipal em horário normal de expediente, das 07:00 às 17:00 horas (HORÁRIO OFICIAL DE SORRISO) ou através do telefone (66) 3545-4700 ou através do e-mail licitacao@sorriso.mt.gov.br.

Alei Fernandes
Prefeito Municipal

PREFEITURA MUNICIPAL DE SORRISO

AVISO DE LICITAÇÃO - PREGÃO ELETRÔNICO Nº 020/2026

O MUNICÍPIO DE SORRISO – MT, TORNA PÚBLICO PARA O CONHECIMENTO DOS INTERESSADOS, que se encontra aberto procedimento licitatório na MODALIDADE PREGÃO ELETRÔNICO tendo como finalidade definir o conjunto de elementos que nortearão o procedimento licitatório para: OBJETO: REGISTRO DE PREÇOS PARA FUTURA E EVENTUAL AQUISIÇÃO DE COLETES BALÍSTICOS NÍVEL III-A, DESTINADOS AO APARELHAMENTO DA GUARDA MUNICIPAL, VISANDO À PROTEÇÃO DOS AGENTES E AO FORTALECIMENTO DAS AÇÕES DE SEGURANÇA PÚBLICA DO MUNICÍPIO DE SORRISO/MT. Realização: Por meio do site https://www.licitanet.com.br/; Data de Início para o recebimento das propostas: Das 17:00 horas (horário de Brasília) do dia 12/05/2026 até às 10:00 horas (horário de Brasília) do dia 26/05/2026. Data e horário de início da sessão: Dia 26/05/2026 às 10:00 horas (horário de Brasília). Julgamento: MENOR PREÇO POR ITEM. O Edital poderá ser obtido junto à Prefeitura Municipal de Sorriso, Departamento de Licitação, durante o horário normal de expediente ou através do site www.sorriso.mt.gov.br ou através do site https://www.licitanet.com.br/ ou pelo e-mail licitacao@sorriso.mt.gov.br. Maiores informações poderão ser obtidas junto ao Agente de Contratação na Prefeitura Municipal em horário normal de expediente, das 07:00 às 17:00 horas (HORÁRIO OFICIAL DE SORRISO), ou através do telefone/WhatsApp (66) 3545-4700.

Miraldo Gomes de Souza
Pregoeiro

PREFEITURA MUNICIPAL DE SORRISO

AVISO DE RESULTADO - CONCORRÊNCIA Nº 004/2026

O MUNICÍPIO DE SORRISO TORNA PÚBLICO O RESULTADO DO PROCESSO LICITATÓRIO CONCORRÊNCIA - 4/2026 TENDO COMO OBJETO 'CONTRATAÇÃO DE EMPRESA DE ENGENHARIA ESPECIALIZADA PARA EXECUÇÃO DE OBRAS DE INFRAESTRUTURA URBANA NO LOTEAMENTO VALE DO LIRA, NO MUNICÍPIO DE SORRISO/MT, CONFORME PROJETOS, PLANILHAS ORÇAMENTÁRIAS E DEMAIS DOCUMENTOS EM ANEXOS.' CONFORME A SEGUIR, empresas vencedoras DANILO DIAS ENGENHARIA LTDA CNPJ/CPF Nº 47.699.500/0001-27 VALOR TOTAL R\$ 1.095.000,00 VALOR TOTAL GERAL R\$ 1.095.000,00.

Alei Fernandes
Prefeito Municipal

PREFEITURA MUNICIPAL DE SORRISO

AVISO DE RESULTADO - PREGÃO ELETRÔNICO Nº 013/2026

O MUNICÍPIO DE SORRISO TORNA PÚBLICO O RESULTADO DO PROCESSO LICITATÓRIO PREGÃO - 13/2026 TENDO COMO OBJETO 'REGISTRO DE PREÇOS PARA FUTURA E EVENTUAL AQUISIÇÃO DE EQUIPAMENTOS DE SOLDA E OXIGÊNIO PARA SECRETARIA MUNICIPAL DE INFRAESTRUTURA, TRANSPORTE E SANEAMENTO – SINTRA.' CONFORME A SEGUIR, empresas vencedoras 59.229.190 AMANDA CHRISTINE MORAES LIMA CNPJ/CPF Nº 59.229.190/0001-66 VALOR TOTAL R\$ 16.789,00 COMPANHIA DA MADEIRA COMERCIO VAREJISTA LTDA CNPJ/CPF Nº 04.109.665/0001-99 VALOR TOTAL R\$ 12.375,00 LM COMERCIO DE OXIGENIO LTDA CNPJ/CPF Nº 37.301.623/0001-04 VALOR TOTAL R\$ 70.398,00 BALESTRIN & RIL - DISTRIBUIDORA DE PRODUTOS HOSPITALARES LTDA CNPJ/CPF Nº 49.238.875/0001-15 VALOR TOTAL R\$ 12.738,80 COMERCIAL VANGUARDEIRA LTDA CNPJ/CPF Nº 10.942.831/0001-36 VALOR TOTAL R\$ 13.588,00 58.345.126 MATHEUS SPOSITO LUCAS CNPJ/CPF Nº 58.345.126/0001-88 VALOR TOTAL R\$ 5.435,32 TROIA COMERCIO DE EQUIPAMENTOS DIVERSOS LTDA CNPJ/CPF Nº 30.059.238/0001-53 VALOR TOTAL R\$ 14.200,00 VALOR TOTAL GERAL R\$ 145.524,12.

Alei Fernandes
Prefeito Municipal

PREFEITURA MUNICIPAL DE SORRISO

AVISO DE RESULTADO - PREGÃO ELETRÔNICO Nº 016/2026

O MUNICÍPIO DE SORRISO TORNA PÚBLICO O RESULTADO DO PROCESSO LICITATÓRIO PREGÃO - 16/2026 TENDO COMO OBJETO 'CONTRATAÇÃO DE EMPRESA ESPECIALIZADA PARA PRESTAÇÃO DE SERVIÇOS DE SUPORTE TÉCNICO EM TECNOLOGIA DA INFORMAÇÃO E SISTEMAS DE MONITORAMENTO (CÂMERAS DE SEGURANÇA), SOB DEMANDA, INCLUINDO INSTALAÇÃO, CONFIGURAÇÃO, DIAGNÓSTICO, CORREÇÃO DE FALHAS E SUPORTE OPERACIONAL AOS AMBIENTES TECNOLÓGICOS DAS SECRETARIAS MUNICIPAIS, CONFORME CONDIÇÕES, QUANTIDADES E EXIGÊNCIAS ESTABELECIDAS NO TERMO DE REFERÊNCIA.' CONFORME A SEGUIR, empresas vencedoras META TECNOLOGIA SOLUCOES INTEGRADAS LTDA CNPJ/CPF Nº 44.227.505/0001-69 LOTE VENCEDORA - LOTE 01 VALOR TOTAL R\$ 233.000,00, VALOR TOTAL GERAL R\$ 233.000,00.

Alei Fernandes
Prefeito Municipal

PREFEITURA MUNICIPAL DE SORRISO

CREDENCIAMENTO/HABILITAÇÃO DA INEXIGIBILIDADE Nº 002/2026

A Prefeitura Municipal de Sorriso – Estado de Mato Grosso, pessoa jurídica de direito público interno, com sede administrativa na Av. Porto Alegre, nº 2.525, Centro na Cidade de Sorriso/MT, por meio do Agente de Contratação, torna público para quem possa interessar o "CREDENCIAMENTO DE PESSOA JURÍDICA DE DIREITO PRIVADO, SEM CARÁTER DE EXCLUSIVIDADE, ESPECIALIZADA NA PRESTAÇÃO DE SERVIÇOS/EXAMES DIAGNÓSTICOS LABORATORIAIS CLÍNICOS CONTEMPLANDO A DEMANDA DA REDE ASSISTENCIAL DE SAÚDE, CONFORME TERMO DE REFERÊNCIA", onde até o momento a(s) empresa(s) HABILITADA(S):

SIMONE LANSARIN LTDA - CNPJ: 16.854.615/0005-49

Maiores informações, horário de atendimento das 7:00 às 17:00 horas, no Departamento de Licitação da Prefeitura de Sorriso – MT, endereço Av. Porto Alegre, nº 2.525, Centro na Cidade de Sorriso/MT ou através do site menu "Portal da Transparência", ou através do telefone (66) 3545-4700.

Miraldo Gomes de Souza
Agente de Contratação

PREFEITURA MUNICIPAL DE SORRISO

EXTRATO DE INEXIGIBILIDADE DE LICITAÇÃO Nº 042/2026

OBJETO: INEXIGIBILIDADE DE LICITAÇÃO PARA CONTRATAÇÃO DE EMPRESA ESPECIALIZADA PARA PRESTAÇÃO DE SERVIÇOS ARTÍSTICOS, VISANDO À REALIZAÇÃO DE APRESENTAÇÃO MUSICAL DA DUPLA "DAIA & ADRIANO", EM COMEMORAÇÃO ÀS FESTIVIDADES ALUSIVAS AO ANIVERSÁRIO DO MUNICÍPIO DE SORRISO – MT. FUNDAMENTO LEGAL: Artigo 74, inciso II, da Lei nº 14.133/2021. CONTRATADO: MARA LUCIA POMPERMAIER FERNANDES LTDA, CNPJ Nº 28.383.546/0001-98. VALOR GLOBAL: R\$ 60.000,00 (Sessenta mil reais).

Alei Fernandes
Prefeito Municipal

ESTADO DE MATO GROSSO
PREFEITURA MUNICIPAL DE COLIDER
RESULTADO DE LICITAÇÃO
CHAMADA PÚBLICA Nº 001/2026

A Prefeitura Municipal de Colider/MT, através de sua Agente de Contratação e Equipe de Apoio, torna público o RESULTADO do julgamento referente a CHAMADA PÚBLICA Nº 001/2026, cujo objeto é a aquisição exclusiva de gêneros alimentícios oriundos da Agricultura Familiar e do Empreendedor Familiar Rural ou suas organizações, os quais serão destinados ao fornecimento de alimentação nas Instituições Educacionais de Educação Básica da Rede Pública de Ensino do Município de Colider/MT, por conta do Programa Nacional de Alimentação Escolar – PNAE. Sagraram-se vencedoras do processo as seguintes empresas: COOPERATIVA DE PRODUTORES RURAIS DE COLIDER – COOPERLIDER – ITENS Nº: 02, 03, 04, 05, 06, 08, 09, 10, 11, 12, 13, 14, 15, 16, 17, 18, 19, 20, 21, 22, 23, 24, 25, 26, 27 e 28; VALOR TOTAL: R\$ 1.315.983,00 e COOPERATIVA DE DESENVOLVIMENTO AGRO-INDUSTRIAL DE TAPURAH LTDA - COAIT – ITENS Nº: 35, 36, 37, 38, 39, 40 e 41; VALOR TOTAL: R\$ 185.167,50 e ASCOP AGRICULTORES FAMILIARES E COOPERATIVAS DO BRASIL – ITENS Nº: 30, 32, 33 e 34; VALOR TOTAL: R\$ 150.847,00. Publique-se. Colider/MT, 11 de maio de 2026.

Eliza Cristinna da Silva
Agente de Contratação

PREFEITURA MUNICIPAL DE COLIDER
RESULTADO DE LICITAÇÃO

PREGÃO ELETRÔNICO Nº 011/2026 - SRP

A Prefeitura Municipal de Colider/MT, através de sua Pregoeira e Equipe de Apoio, torna público o RESULTADO do julgamento referente ao Pregão Eletrônico nº 011/2026, cujo objeto é o registro de preços para futura e eventual aquisição de gêneros alimentícios, compreendendo alimentos não perecíveis, carnes, pães e hortifrutigranjeiros, destinados à composição do cardápio da merenda escolar a ser fornecida aos alunos matriculados na rede municipal de ensino de Colider/MT, em atendimento às diretrizes do Programa Nacional de Alimentação Escolar – PNAE. Sagraram-se vencedoras as seguintes empresas: CASA DE CARNE E MERCADO MARIIPA ROMALTD – ITENS Nº 16, 20, 22, 24, 32, 60, 72, 105, 107, 108, 109, 115, 117, 119, 124, 130 – VALOR TOTAL: 1.069.332,00; COMERCIAL LUAR EIRELI - EPP – ITENS Nº 35, 38, 39, 52, 55, 59, 63, 106, 116, 134, 153 – VALOR TOTAL: 216.270,00; FACEBURGUER LTDA – ITENS Nº 125, 126 – VALOR TOTAL: 71.630,00; IVAN DIAS LINS – ITENS Nº 01, 02, 03, 04, 05, 06, 07, 08, 09, 10, 11, 12, 13, 15, 18, 21, 26, 27, 28, 29, 33, 34, 36, 37, 40, 41, 42, 43, 44, 45, 46, 47, 48, 49, 50, 51, 53, 54, 56, 57, 61, 62, 64, 65, 69, 71, 73, 74, 76, 77, 79, 80, 82, 84, 86, 90, 91, 92, 94, 96, 98, 99, 101, 102, 104, 111, 112, 113, 114, 118, 120, 121, 122, 123, 127, 128, 129, 131, 132, 133, 135, 136, 143, 147, 148, 149, 150, 151, 152 – VALOR TOTAL: R\$ 2.718.030,00; J. ASSIS CIA LTDA – ITENS Nº: 66, 67, 68, 70, 75, 81, 83, 85, 89, 93, 95, 97, 103, 110, 137, 138, 139, 141, 142; VALOR TOTAL: R\$ 692.432,00; LAERCIO BATISTA DA SILVA ME – ITENS Nº 17, 19, 23, 25, 31, 78, 87, 88, 100, 140, 144, 146 – VALOR TOTAL: R\$ 1.211.183,00; NABELLA COMERCIO DE PRODUTOS ALIMENTICIOS LTDA – ITENS Nº: 14, 58, 145 – VALOR TOTAL: R\$ 59.875,00. Publique-se. Colider/MT, 11 de maio de 2026.

Eliza Cristinna da Silva
Pregoeira Oficial

ESTADO DE MATO GROSSO
PREFEITURA MUNICIPAL DE MATUPÁ
AVISO DE LICITAÇÃO
PREGÃO ELETRÔNICO Nº 017/2026
SISTEMA DE REGISTRO DE PREÇOS

A Prefeitura Municipal de Matupá/MT, por meio da Pregoeira Oficial, torna público que realizará licitação na modalidade PREGÃO ELETRÔNICO, com registro de preços, destinado a aquisição de medicamentos, reagentes para laboratório, materiais odontológicos, instrumentais cirúrgicos, insumos e materiais médico-hospitalares em geral, destinados ao atendimento das necessidades da administração pública municipal de Matupá/MT. Data e horário: 01 de junho de 2026, às 14h30 (horário de Brasília/DF). Local de realização: site www.bli.compras.org.br O edital na íntegra (Edital nº 028/2026) estará disponível nos seguintes endereços eletrônicos: https://www.gp.srv.br/transparencia_matupa/servei/home_portal_v2 www.bli.compras.org.br https://pncp.gov.br/app/editais?pagina=1. Também poderá ser solicitado pelo e-mail atendimento@matupa.mt.gov.br ou retirado presencialmente na sede da Prefeitura Municipal, localizada na Avenida Hélio Ometto, nº 101, ZD-022, em Matupá/MT, no horário das 07h às 11h, pelos telefones (66) 3595-3100.

Matupá – MT, 11 de maio de 2026.

Alexandra Tosta Batista
Pregoeira Oficial

ESTADO DE MATO GROSSO
PREFEITURA MUNICIPAL DE NOVA MUTUM
AVISO DE RESULTADO DO
PREGÃO ELETRÔNICO Nº 027/2026

O Município de torna público o resultado do Julgamento da licitação supramencionada, julgada no dia 15 de Abril 2026, com início às 09:00, tendo como objeto o REGISTRO DE PREÇOS PARA FUTURA E EVENTUAL AQUISIÇÃO DE GÊNEROS ALIMENTÍCIOS E CARGAS DE GÁS LIQUEFEITO DE PETRÓLEO PARA ATENDER A ZONA RURAL (PONTAL DO MARAPE E COMUNIDADE RANCHAÇO), CONFORME AS NECESSIDADES DAS SECRETARIAS MUNICIPAIS. Das quais foram vencedoras as empresas: Itens 823734, 827350, 827351, 827352, 827356, 829307, 829309, 829310, 829311, 829312, 829314, 829315, 829316, 829317, 829318, 829319, 829320, 829321, 829322, 829323, 829324, 829325, 829326, 829327, 829328, 829329, 829330, 829331, 829332, 829333, 829334, 829335, 829336, 829337, 829338, 829339, 829340, 829341, 829342, 829343, 829344, 829345, 829346, 829347, 829348, 829349, 829350, 829351, 829352, 829353, 829354, 829355, 829356, 829357, 829358, 829359, 829360, 829361, 829362, 829363, 829364, 829365, 829366, 829367, 829368, 829369, 829370, 829371, 829372, 829373, 829374, 829375, 829376, 829377, 829378, 829379, 829380, 829381, 829382, 829383, 829384, 829385, 829386, 829387, 829388, 829389, 829390, 829391, 829392, 829393, 829394, 829395, 829396, 829397, 829398, 829399, 829400, 829401, 829402, 829403, 829404, 829405, 829406, 829407, 829408, 829409, 829410, 829411, 829412, 829413, 829414, 829415, 829416, 829417, 829418, 829419, 829420, 829421, 829422, 829423, 829424, 829425, 829426, 829427, 829428, 829429, 829430, 829431, 829432, 829433, 829434, 829435, 829436, 829437, 829438, 829439, 829440, 829441, 829442, 829443, 829444, 829445, 829446, 829447, 829448, 829449, 829450, 829451, 829452, 829453, 829454, 829455, 829456, 829457, 829458, 829459, 829460, 829461, 829462, 829463, 829464, 829465, 829466, 829467, 829468, 829469, 829470, 829471, 829472, 829473, 829474, 829475, 829476, 829477, 829478, 829479, 829480, 829481, 829482, 829483, 829484, 829485, 829486, 829487, 829488, 829489, 829490, 829491, 829492, 829493, 829494, 829495, 829496, 829497, 829498, 829499, 829500, 829501, 829502, 829503, 829504, 829505, 829506, 829507, 829508, 829509, 829510, 829511, 829512, 829513, 829514, 829515, 829516, 829517, 829518, 829519, 829520, 829521, 829522, 829523, 829524, 829525, 829526, 829527, 829528, 829529, 829530, 829531, 829532, 829533, 829534, 829535, 829536, 829537, 829538, 829539, 829540, 829541, 829542, 829543, 829544, 829545, 829546, 829547, 829548, 829549, 829550, 829551, 829552, 829553, 829554, 829555, 829556, 829557, 8

Vítimas de violência doméstica: pedido por medidas protetivas sem sair de casa

SOS MULHER. Mulheres em situação de violência podem solicitar proteção de forma rápida e segura

FOTO: DIVULGAÇÃO

ASSESSORIA DE IMPRENSA

Você sabia que em Mato Grosso é possível registrar uma ocorrência e solicitar medidas protetivas totalmente online, por meio dos canais SOS Mulher e Delegacia Virtual? Os canais também estão disponíveis por meio dos aplicativos oficiais e podem ser baixados gratuitamente.

E o processo é simples e pode ser realizado em poucos passos: acesse delegaciadigital.pjc.mt.gov.br ou sosmulher.pjc.mt.gov.br; realize o registro do boletim de ocorrência; após o registro, solicite a medida protetiva de urgência; preencha as informações necessárias para análise; após o envio, os dados são encaminhados automaticamente para continuidade do atendimento.

Em 2025, foram solicitadas 18.223 medidas protetivas de urgência em Mato Grosso. "Embora seja um importante instrumento de proteção, muitas vítimas não solicitam medidas protetivas quando são atendidas na delegacia, mesmo após relatarem a violência sofrida, e diversos fatores contribuem para essa decisão", observou a coordenadora de Enfrentamento à

Violência Contra a Mulher e Vulneráveis, delegada Judá Maali. A coordenadora acredita que a facilidade de solicitar as medidas protetivas imediatamente após o registro do boletim de ocorrência, sem nem mesmo precisar sair de casa, promove uma maior adesão das vítimas a esse mecanismo de proteção.

ATENDIMENTO ÁGIL

Segundo o coordenador de tecnologia da Polícia Civil, Fábio Ferreira, ao registrar a ocorrência na Delegacia Virtual, a vítima é direcionada automaticamente ao sistema SOS Mulher, permitindo continuidade no atendimento sem necessidade de novo preenchimento.

A solicitação é analisada por um delegado(a) da Polícia Civil, com validade inicial de até cinco dias, até apreciação pelo Poder Judiciário. O sistema é integrado ao Processo Judicial eletrônico (PJe), garantindo maior agilidade e segurança, com respostas que podem ocorrer em poucas horas.

O SOS Mulher também conta com o recurso de botão do pânico virtual, que pode ser acionado pela vítima em caso de descumprimento da

SOS MULHER MT
Seu novo canal de denúncia e proteção contra a violência!

Medida protetiva ON-LINE:
Ferramenta virtual para solicitação de Medidas Protetivas de urgência em Mato Grosso - MT.

www.sosmulher.pjc.mt.gov.br

BAIXE AGORA
DISPONÍVEL GRATUITAMENTE NAS LOJAS DE APLICATIVO

Disponível na **App Store** e **Google Play**

D1LANCE LEILÕES **Edital de Intimação de Hasta Pública - J266012**

VARA: 14ª Vara Cível do Foro Regional de Santo Amaro da Comarca de São Paulo/SP. **PROCESSO** Nº: 1043486-80.2021.8.26.0002. **AUTOR:** Adm do Brasil Ltda. **RÉU:** Cláudia Musa Muller. **CONJUGE:** Flávio Muller. **TERCEIROS:** Meta Soluções; União Federal (Fazenda Nacional); Município de Cuiabá/MT; Edifício Wall Street; Cooperativa de Crédito de Livre Admissão; de Associados Vale do Cerrado - Sicredi; Banco Mercantil do Brasil S/A; Sinagro Produtos Agropecuários S/A. **CREADOR HIPOTECÁRIO:** Cooperativa de Crédito de Livre Associação do Vale do São Lourenço; Du Pont do Brasil S/A. **1ª PRAÇA:** 29/05/2026 às 15:00:00 até 01/06/2026 às 15:00:00 e **2ª PRAÇA:** 01/06/2026 às 15:00:00 até 24/06/2026 às 15:00:00 - 75% do valor de 1ª Praça. **CONDUTOR:** JUCESP-1106 e JUCERJA-337, pela www.d1lance.com.br. **LOTE 1:** Propriedade - (i) Uma sala comercial 102 do Edifício Wall Street, à Av. Isaac Póvoas. 1º distrito da cidade de Cuiabá/MT, situada no 1º pavimento tipo superior. (ii) Garagem nº 23, sito no subsolo do Edifício Wall Street, à Av. Isaac Póvoas. 1º distrito da cidade de Cuiabá/MT. **MATRÍCULA:** (i) nº 67.280 e (ii) nº 67.378 ambas do 2º CRI de Cuiabá/MT. **AVALIAÇÃO:** R\$ 200.000,00 (em 06/2025). **LOTE 2:** Propriedade - Uma área de terras pastais e lavradias com 433,9692ha, destacada de área maior, parte da Gleba Redentora, que passa a denominar-se Fazenda Muller II, situada no município de Barra do Bugres/MT. **MATRÍCULA:** nº 27.346 do CRI de Barra do Bugres/MT. **AVALIAÇÃO:** R\$ 2.500.000,00 (em 03/2022). Ficam **INTIMADOS** os supracitados e demais interessados das presentes designações, bem como da penhora realizada em 16/04/2024 e 18/06/2024.

www.d1lance.com.br - sac@d1lance.com - (11)3101 9851

medida protetiva, permitindo resposta rápida das forças de segurança.

O serviço atende todos os tipos de violência doméstica, com exceção dos casos de violência sexual, que exigem

atendimento presencial especializado. O acesso aos sistemas está disponível de forma contínua, permitindo que a vítima registre e solicite proteção a qualquer momento.

O SOS Mulher MT foi criada

em 2021 e é resultado da integração entre a Polícia Judiciária Civil, o Tribunal de Justiça de Mato Grosso e a Secretaria de Estado de Segurança Pública, com o objetivo de ampliar o acesso à prote-

ção e garantir maior celeridade no atendimento às vítimas. Acesse a Delegacia Virtual em delegaciadigital.pjc.mt.gov.br e o aplicativo SOS Mulher pelo portal sosmulher.pjc.mt.gov.br.

Pedido sem necessidade de ir até uma delegacia

O DIGITAL É PASSAGEIRO O PATRIMÔNIO É ETERNO

**NO MERCADO IMOBILIÁRIO, O VALOR ESTÁ NO QUE É SÓLIDO
NINGUÉM CONSTRÓI UM LEGADO SOBRE O QUE DESAPARECE EM 24 HORAS
ENQUANTO VÍDEOS E REDES SOCIAIS ENTREGAM DISTRAÇÕES MOMENTÂNEAS
O JORNAL IMPRESSO ENTREGA PRESENÇA**

A autoridade de quem edifica o futuro sobre o papel
Para quem busca solidez em um mundo de incertezas.

DIÁRIO DO ESTADO MT

O Jornal diário do Mato Grosso