

CRISE NA DIREITA?
MICHELLE BOLSONARO
ACUSA O ENTEADO FLÁVIO
"HUMILHAÇÃO"

Página - 3



FALTA ARMAZÉNS
DÉFICIT DE ARMAZENAGEM EM
MATO GROSSO IMPULSIONA
O USO DE SILO BOLSA

Página - 4



DIÁRIO DO ESTADO MT

O Jornal diário do Mato Grosso



SEXTA-FEIRA,
26 de Junho de 2026

Ano VII - Edição 1827 - Informações 66 99984-4633 / 99994-3338 | www.diariodoestadomt.com.br | Fundado em 2019

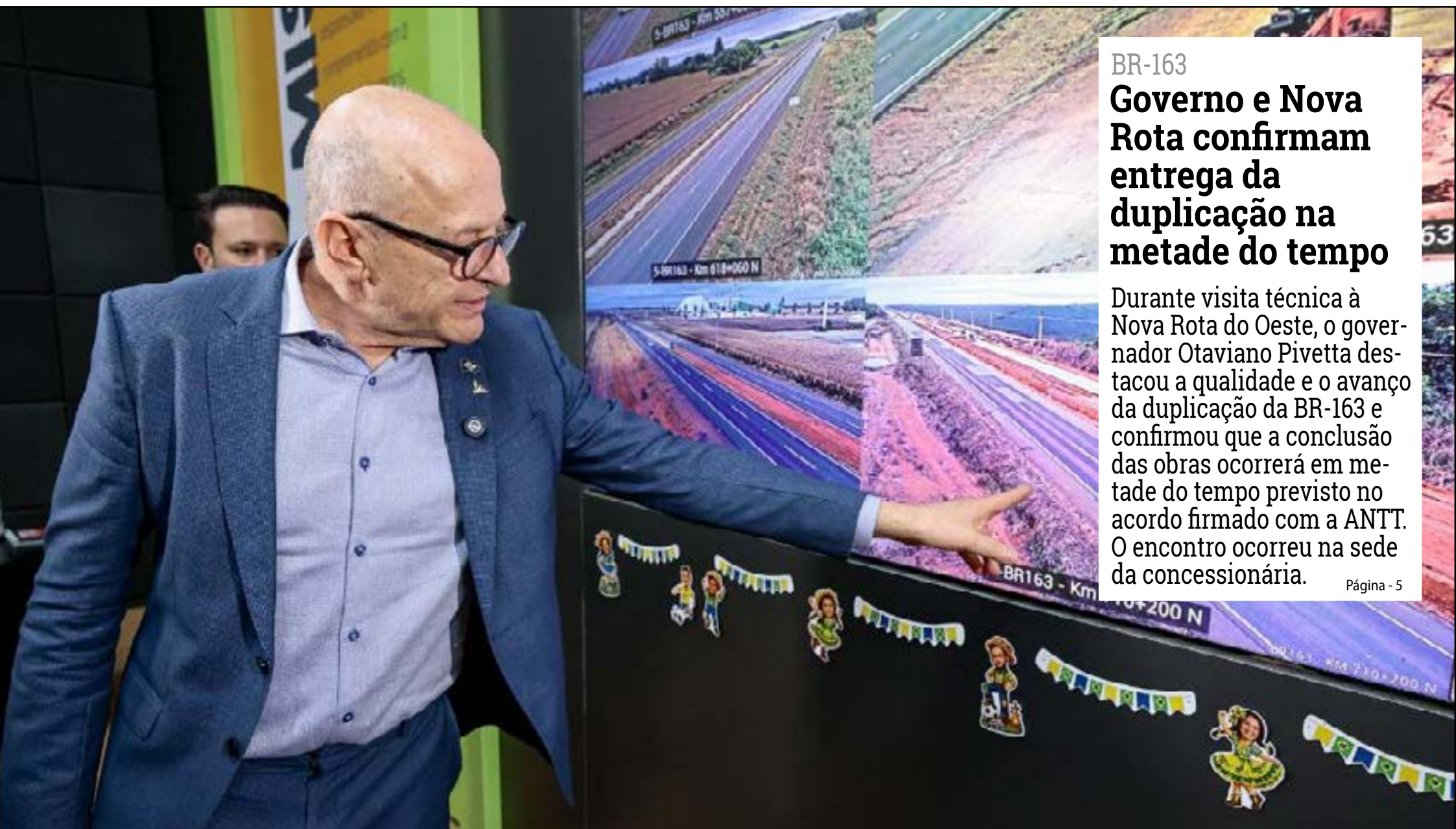
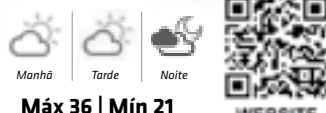

BR-163 Governo e Nova Rota confirmam entrega da duplicação na metade do tempo

Durante visita técnica à Nova Rota do Oeste, o governador Otaviano Pivetta destacou a qualidade e o avanço da duplicação da BR-163 e confirmou que a conclusão das obras ocorrerá em metade do tempo previsto no acordo firmado com a ANTT. O encontro ocorreu na sede da concessionária.

Página - 5

Soja (saca 60Kg) Venda

Sinop	R\$ 105,20
Sorriso	R\$ 105,60
Lucas R. Verde	R\$ 106,00
Nova Mutum	R\$ 106,60
Rondonópolis	R\$ 112,00

Fonte: IMEA

Milho (saca 60Kg) Venda

Sinop	R\$ 41,30
Sorriso	R\$ 42,05
Lucas R. Verde	R\$ 40,00
Nova Mutum	R\$ 39,95
Rondonópolis	R\$ 45,95

Fonte: IMEA

Arroz (saca 60Kg) Venda

Sinop	R\$ 96,00
Arroz Sequeiro Cultivar Primavera	R\$ 96,00
Sorriso	R\$ 96,00
Arroz Sequeiro Cultivar Primavera	R\$ 96,00

Fonte: AGROLINK

Algodão

Cuiabá	R\$ 130,62
Sorriso	R\$ 129,01
Lucas R. Verde	R\$ 129,29
Nova Mutum	R\$ 129,70
Rondonópolis	R\$ 131,60

Fonte: IMEA

Boi Gordo (Compra comercial)

Sinop	R\$ 339,70
Nova Mutum	R\$ 340,70
Rondonópolis	R\$ 341,40

Fonte: IMEA

Índice de preços

Cesta Básica	R\$ 934,57
--------------	------------

Fonte: IMEA

Cotações

Dólar
+0,51%
R\$ 5,2129

Bovespa
-0,74%
169.999,38

Euro
+0,16%
R\$ 5,9111

Selic (14,5% a.a.)
Salário mínimo R\$ 1.621,00

Alckmin anuncia linhas de crédito e ampliação de biocombustíveis

Novos incentivos financeiros e mudanças na política de combustíveis renováveis foram anunciados pelo governo federal durante evento em Dom Aquino, no interior de Mato Grosso.

Página 3



DIVULGAÇÃO

DIVULGAÇÃO



NOVA XAVANTINA

A Prefeitura de Nova Xavantina segue avançando no compromisso de garantir segurança jurídica e dignidade às famílias da zona rural, e realizou a entrega de mais de 60 títulos de propriedade rural, beneficiando diretamente produtores de diferentes assentamentos do município.

Página 5

QUALIDADE DAS ÁGUAS

Capacitação para avaliar balneabilidade dos rios de MT

DIVULGAÇÃO



A Sema realizou o último treinamento para análise da qualidade das águas de rios para banho e uso recreativo, nos municípios de Matupá e Nortelândia. A capacitação visa aprimorar os conhecimentos dos servidores para as ações da campanha de Balneabilidade de 2026, que classifica os rios como próprios ou impróprios para banho.

Página 8

Todo tipo de seguro a gente faz!

(66)99985-4325
@amazoniaseguros
www.amazoniaseguros.com.br
Av. Gov. Júlio Campos, 1245
St. Comercial, Sinop - MT

Editorial

A conta das universidades não fecha, de novo

Pelo terceiro ano consecutivo, o governo Lula (PT) bloqueia verbas do Ministério da Educação para as universidades federais. Por mais que a expansão contínua dos gastos promovida pela atual gestão petista gere desarranjo fiscal e restrições orçamentárias, como a que ora atinge o MEC, o fato inescapável é que o modelo de financiamento estatal dessas instituições de ensino superior precisa ser revisto.

Foram bloqueados R\$ 1,6 bilhão em gastos discricionários (como manutenção, assistência estudantil, equipamentos, contas de luz e água, limpeza, segurança e terceirizados) e R\$ 1 bilhão em emendas parlamentares.

Segundo o MEC, o montante das despesas discricionárias previsto para 2026 é de R\$ 10,9 bilhões, similar aos R\$ 10,8 bilhões do ano passado e longe do pico de mais de R\$ 14 bilhões em 2014.

A verba total das universidades é de mais de R\$ 70 bilhões anuais, mas cerca de 85% estão engessados com pagamento de servidores ativos e inativos, prejudicando custeio e investimentos.

Em maio de 2025, o governo limitou a liberação de verbas discricionárias às instituições de ensino superior federais em 61%. Tanto lá como agora, reitorias informam que têm dificuldades para pagar por serviços básicos, como energia elétrica, e que a medida pode inviabilizar o funcionamento das universidades.

Greves nacionais se repetem, como a dos docentes em 2024 e a dos servidores no começo deste ano, enquanto emendas parlamentares são cada vez mais usadas para pagar as despesas. Entre 2014 e 2025, as verbas das instituições destinadas por deputados e senadores subiram de R\$ 148 milhões, em valores corrigidos pela inflação, para R\$ 571 milhões.

A esta altura, já deveria restar claro que tal formato de financiamento é insustentável, além de iníquo, devido à gratuidade universal. Mas ideologia retrógrada e corporativismo embotam o debate numa comunidade acadêmica cega para o problema.

Alunos de estratos mais ricos deveriam contribuir com recursos. Além de parcerias público-privadas, que já vigoram em saúde e infraestrutura, é preciso flexibilizar a contratação de funcionários para conter uma estabilidade descabida que pressiona gastos obrigatórios, deixando pouca margem de manobra no Orçamento para investimentos.

Considerando que o Estado brasileiro se aproxima de uma crise fiscal incitada pela política econômica perdulária de Lula, a busca de alternativas para o financiamento das universidades públicas torna-se um imperativo.

Foram bloqueados R\$ 1,6 bilhão em gastos discricionários (como manutenção, assistência estudantil, equipamentos, contas de luz e água, limpeza, segurança e terceirizados) e R\$ 1 bilhão em emendas parlamentares

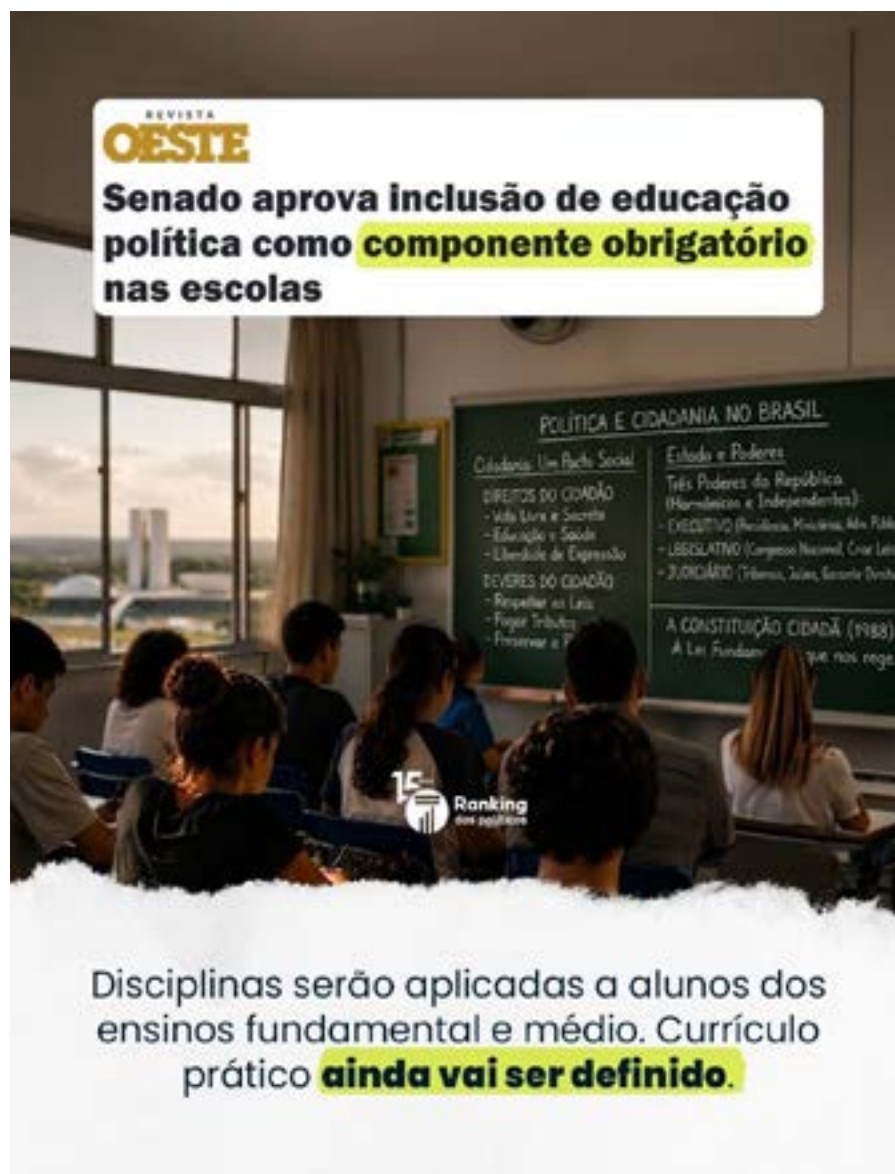

Disciplinas serão aplicadas a alunos dos ensinos fundamental e médio. Currículo prático **ainda vai ser definido.**

IMAGEM DO DIA

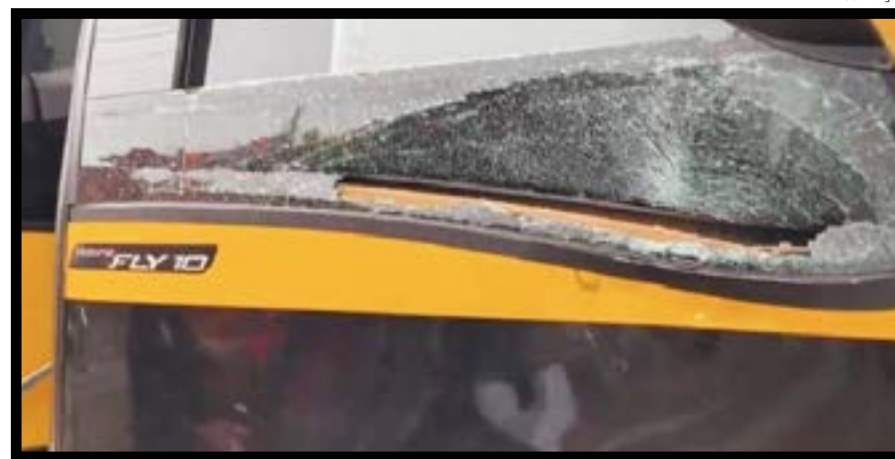

O acidente de trânsito entre uma Honda Titan e um ônibus escolar amarelo aconteceu na manhã de quarta no cruzamento das ruas Juçaras e Violetas, próximo ao Residencial Jequitibás. A motociclista, 21 anos, recebeu os primeiros socorros pela equipe do Corpo de Bombeiros. Devido ao quadro clínico de traumatismo craniano, ela precisou ser encaminhada para o Hospital Regional. As análises iniciais indicavam que a vítima se mantinha estável, sem alterações nos sinais vitais. Câmeras de segurança mostraram que o ônibus cortou a preferencial. Foi verificado que uma das portas laterais do ônibus teve a janela arrebatada, enquanto a Titan ficou com a porção frontal avariada, incluindo a lanterna e luzes de seta. Terceiros acionaram os serviços de socorro.



JUSTIÇA MANTÉM AÇÃO

A Justiça de Mato Grosso negou o pedido da Gol Linhas Aéreas para suspender a ação civil pública movida pela Defensoria Pública que busca responsabilizar a empresa pela morte do cão Joca. O animal deveria ter sido transportado de Guarulhos para Sinop, mas foi enviado por engano para Fortaleza em abril de 2024. Com a decisão, o processo segue normalmente na fase de produção de provas periciais. A companhia alegava que recursos apresentados ao Tribunal de Justiça justificariam a paralisação da ação, argumento que foi rejeitado pelo magistrado.

PERÍCIA

Na mesma decisão, o juiz Bruno D'Oliveira Marques determinou que a empresa responsável pela perícia e a companhia aérea apresentem, em até 15 dias, proposta de trabalho e honorários para a realização das análises. A perícia deverá apontar se o erro logístico, o estresse e a exposição ao calor contribuíram para a morte do animal ou se o óbito ocorreu exclusivamente por uma condição cardíaca preexistente, como sustenta a Gol. A análise será feita com base em documentos médicos, atestados e no laudo de necropsia.

ÔNUS DA PROVA

A Defensoria Pública pede indenização por danos morais coletivos e a adoção de protocolos mais rigorosos para o transporte de animais. A Justiça também manteve a inversão do ônus da prova, determinando que a própria companhia aérea apresente elementos que comprovem que o tempo adicional de voo e as condições enfrentadas pelo cão não tiveram relação com a morte de Joca. Em decisão anterior, o Judiciário já havia reconhecido a legitimidade da Defensoria para atuar no caso em defesa dos consumidores.

Coluna Tecnologia

Alerta nacional na Argentina: o que se sabe sobre o sumiço de uma cápsula de césio-137



As autoridades de Rosário, na província argentina de Santa Fé, estão investigando o desaparecimento de uma cápsula com césio-137 de uma unidade médica local. O caso tem mobilizado forças de segurança e órgãos especializados em emergências radiológicas, levando a um alerta nacional.

Especialistas apontam que o risco para a população é considerado baixo enquanto o material permanecer dentro de sua blindagem de chumbo. Lembrando que o mesmo elemento causou o maior desastre radiológico do mundo fora de uma usina nuclear aqui no Brasil, em 1987.

A Autoridade Regulatória Nuclear (ARN), órgão do governo argentino responsável por regular e fiscalizar todas as atividades nucleares no país, divulgou o que se sabe do caso até o momento. O desaparecimento da fonte radioativa foi identificado quando técnicos tentaram acessar a cápsula para realizar procedimentos de emergência em um dos aparelhos da unidade.

O objetivo dos investigadores é esclarecer se houve falha nos protocolos de segurança ou retirada não autorizada do material. De acordo com a imprensa argentina, apenas quatro pessoas estavam autorizadas a entrar na área onde a cápsula era mantida. Registros internos do instituto,

movimentações recentes no laboratório e imagens de câmeras de segurança estão sendo analisadas.

Ainda de acordo com a ARN, o césio-137 está em um recipiente plástico transparente e protegido por uma blindagem de chumbo, projetada para impedir a liberação de radiação para o ambiente. A principal preocupação é que alguém tente abrir ou manipular o material.

Caso essa proteção seja removida ou danificada, o elemento será liberado. A exposição prolongada pode provocar queimaduras, danos a órgãos internos, alterações na medula óssea e aumento do risco de câncer ao longo do tempo.

O césio-137 é amplamente utilizado em tratamentos de radioterapia e segue sendo usado em procedimentos relacionados à medicina nuclear. Por emitir radiação beta e gama, o material exige rígidos protocolos de armazenamento, transporte e manuseio.

O elemento já provocou um desastre que entrou para a história do Brasil. Em 1987, a exposição ao césio-137 provocou a morte de mais de 100 pessoas em Goiânia. Milhares de indivíduos também foram afetados diretamente pelo acidente radiológico, desenvolvendo problemas de saúde com o passar do tempo.

Emoções intensas

Em momentos de grande tensão, o corpo libera uma quantidade elevada de hormônios do estresse, como adrenalina e noradrenalina

A cada Copa do Mundo, milhões de pessoas vivem emoções intensas diante da televisão. Gritos, tensão, comemorações e momentos de extrema ansiedade fazem parte da experiência de torcer pela seleção. Mas uma dúvida surge frequentemente: será que assistir a jogos decisivos pode realmente aumentar o risco de infarto? A resposta é sim, mas com uma importante ressalva.

A Copa do Mundo não causa infarto em pessoas saudáveis. O que os estudos mostram é que situações de forte estresse emocional podem funcionar como um gatilho para eventos cardiovasculares em indivíduos que já possuem fatores de risco ou doenças cardíacas, muitas vezes ainda silenciosas.

A relação entre grandes eventos esportivos e problemas cardíacos vem sendo estudada há décadas. Um dos trabalhos mais conhecidos foi realizado durante a Copa do Mundo de 2006, na Alemanha. Os pesquisadores observaram que, nos dias em que a seleção alemã entrava em campo, o número de emergências cardiovasculares aumentava significativamente, principalmente entre homens e pessoas com doença coronariana conhecida.

Resultados semelhantes foram observados em outras competições. Durante a Copa de 1998, por exemplo, quando a Inglaterra foi eliminada pela Argentina em uma disputa por pênaltis, houve aumento das internações por infarto nos dias seguintes ao jogo. Esses dados reforçam o impacto que emoções intensas podem exercer sobre o organismo.

Mas por que isso acontece? Em momentos de grande tensão, o corpo libera uma quantidade elevada de hormônios do estresse, como adrenalina e noradrenalina. Essa resposta natural aumenta a frequência cardíaca, eleva a pressão arterial e faz o coração trabalhar mais intensamente.

Para a maioria das pessoas, essa reação é temporária e não representa perigo. Porém,



MAX LIMA

em indivíduos que já possuem placas de gordura nas artérias, hipertensão, diabetes, colesterol elevado, obesidade abdominal, tabagismo ou histórico de doença cardiovascular, esse aumento repentino da carga sobre o coração pode favorecer o surgimento de complicações.

Outro ponto importante é que os jogos decisivos costumam vir acompanhados de hábitos pouco saudáveis: excesso de bebidas alcoólicas, alimentação rica em gorduras e ultraprocessados, noites mal dormidas e até esquecimento das medicações de uso regular. Quando todos esses fatores se somam, o risco cardiovascular pode aumentar ainda mais. Por isso, a principal mensagem não é gerar medo, mas conscientização.

O torcedor jovem, fisicamente ativo e sem fatores de risco apresenta um risco muito baixo de sofrer um evento cardíaco relacionado ao estresse do jogo.

Já aqueles que possuem hipertensão, diabetes, colesterol alto, apneia do sono, histórico de infarto, colocação prévia de stent ou outras doenças cardiovasculares devem redobrar a atenção.

A recomendação é simples: manter as medicações em dia, evitar excessos de álcool, fazer escolhas alimentares mais equilibradas, dormir adequadamente e não ignorar sintomas como dor no peito, falta de ar, suor frio, náuseas ou mal-estar súbito.

A Copa do Mundo é um momento de celebração, união e paixão pelo esporte. E deve continuar sendo assim. Mas ela também nos lembra de uma importante lição sobre saúde cardiovascular.

A emoção do jogo não cria uma doença cardíaca. Ela apenas pode revelar uma condição que já estava presente e ainda não havia dado sinais. Por isso, mais importante do que acompanhar o placar é cuidar da própria saúde antes que o coração precise pedir ajuda.

MAX WAGNER DE LIMA É CARDIOLOGIA

EXPEDIENTE

DIÁRIO DO ESTADO MT

O Jornal diário do Mato Grosso

DIÁRIO DO ESTADO MT
05.460.358/0001-10



Diário do Estado de Mato Grosso

SINOP
Rua dos Angelins, 08, Sala 02, Jardim das Oliveiras Sinop-MT CEP 78552-442

CUIABÁ
Rua dos Angelins, 08, Sala 02, Jardim das Oliveiras Sinop-MT CEP 78552-442

Diretor-Geral
Carlos Oliveira

Diretor de Redação
José Roberto Gonçalves

Editor de Política
Clemerson Mendes

Diagramação e Artes
Thiago Stovinski

E-mails

atendimento@diariodoestadomt.com.br
comercial@diariodoestadomt.com.br
redacao@diariodoestadomt.com.br
Fone: 66 3535-1000

OS ARTIGOS DE OPINIÃO ASSINADOS POR COLABORADORES SÃO DE RESPONSABILIDADE EXCLUSIVA DE SEUS AUTORES

ASSINATURAS

Sinop - R\$ 600,00 anual
Outras cidades - R\$ 800,00 anual

www.diariodoestadomt.com.br

Alckmin anuncia linhas de crédito e ampliação de biocombustíveis

VISITA AO MT. Ações beneficiam a produção estadual, que cresce como polo de biocombustíveis renováveis

FOTO: DIVULGAÇÃO

DA REPORTAGEM

Novos incentivos financeiros e mudanças na política de combustíveis renováveis foram anunciados pelo governo federal durante evento em Dom Aquino, no interior de Mato Grosso.

Quem apresentou o pacote foi o vice-presidente Geraldo Alckmin (PSB). As medidas abrangem linhas de crédito para o setor produtivo e ajustes na composição da gasolina e do diesel comercializados no país.

O ponto com impacto mais direto na economia local, porém, está na área de biocombustíveis.

O governo federal deve elevar o percentual de etanol anidro misturado à gasolina dos atuais 30% para 32%, conforme aprovação esperada do Conselho Nacional de Política Energética. "O etanol, que estava em 27,5% na gasolina, foi para 30% e, na quarta-feira, o CNPE aprova 32%. Não tem ninguém no mundo que, na gasolina, tenha 32% de etanol", ressaltou Alckmin.

A medida reforça a posição de Mato Grosso, que vem se consolidando como um dos maiores polos produtores do insumo, especialmente a partir do milho. O aumento da demanda estimula a expansão de usinas, a industrialização da safra e a geração de valor agregado ao produto que antes era comercializado apenas como matéria-prima.

"É importante para o meio ambiente, importante para a economia, importante para a agroindústria. Em vez de vender produto primário, você agrega valor e vende um produto manufaturado", defendeu.

Também foi confirmada a elevação da mistura de biodiesel no óleo diesel, que passou de 13% para 15% no mercado nacional. Segundo o vice-presidente, a alteração recupera patamares reduzidos em gestões anteriores e beneficia toda a cadeia ligada a oleaginosas como a soja. "O biodiesel estava em 13%, o governo anterior reduziu para 10%, fechou um monte de fábrica de biodiesel e nós chegamos a 15%. Também não tem no mundo quem tenha, no diesel, 15% de biodiesel", completou.

Alckmin destacou ainda que o Brasil pode assumir protagonismo também em outros tipos de combustíveis sustentáveis, acompanhando a transição energética global. Ele citou o SAF, o combustível sustentável para aviação, como uma nova fronteira a ser explorada pela indústria nacional.

"O mundo vai ter que trocar o combustível do navio e vai ter que trocar o querosene da aviação. E é o Brasil que pode produzir SAF, o combustível sustentável de aviação. São boas notícias para a região, uma região extremamente próspera", concluiu.



Medidas envolvem R\$ 35,1 bilhões para máquinas e caminhões

AÇÃO CONTRA VIOLÊNCIA

MT institui política de segurança e prevê detectores de metais em escolas

DA REPORTAGEM

O governador Otaviano Pivetti instituiu política de segurança no ambiente escolar ganha novas regras em Mato Grosso com a sanção da Política Estadual Permanente de Segurança, Prevenção e Proteção. Publicada no Diário Oficial nesta semana, a norma cria um conjunto de diretrizes para estruturar a proteção de alunos, professores e funcionários em todas as unidades de ensino do estado. Entre as principais providências previstas está a instalação de detectores de metais, que passam a fazer parte da infraestrutura de segurança, mas sem aplicação imediata ou geral.

A implementação seguirá critérios técnicos de avaliação de risco, a serem definidos posteriormente pelo governo estadual, e também dependerá da disponibilidade orçamentária. De autoria do deputado Gilberto Cattani, o texto evita tornar

a medida obrigatória para todas as instituições de uma só vez, com o objetivo de evitar despesas não planejadas e garantir uma implantação adequada. Além dos equipamentos de detecção, a lei autoriza o uso de sistemas de videomonitoramento em áreas de circulação e acesso das escolas.

Dispositivos de alerta emergencial, como botões de pânico, também estão previstos e poderão ser integrados diretamente às centrais de atendimento da Polícia Militar, agilizando o socorro em situações de risco. Cada unidade de ensino terá a responsabilidade de elaborar seu próprio Plano de Segurança Escolar, com protocolos claros para prevenção, resposta a incidentes e estratégias de proteção a toda a comunidade. O documento deverá ainda reunir ações contínuas de conscientização voltadas para alunos, famílias e corpo docente.

Outro ponto central da



Norma também inclui câmeras, botões de alerta

norma é o controle rigoroso de acesso, com exigência de identificação de visitantes e registro de entradas e saídas. A legislação também prevê a realização de programas permanentes para prevenir conflitos, mediar divergências e combater o bullying e o cyberbullying, problemas que têm crescido no ambiente escolar nos últimos anos. Para garantir a aplicação eficaz, a política determina a atuação conjunta das secretarias de Educação, Segurança Pública, Saúde e Assistência Social.

VALE DO TELES PIRES

Governo libera R\$ 110 mi em convênios

DA REPORTAGEM

O Governo de Mato Grosso assinou nesta semana, um conjunto de convênios que somam R\$ 110 milhões para investimentos em duas regiões do estado: Vale do Teles Pires e Portal da Amazônia. Ao todo, foram firmadas 28 parcerias voltadas para obras de infraestrutura e educação, durante encontro realizado no Palácio Paiguás com a presença do governador Otaviano Pivetti e de prefeitos da área. A iniciativa faz parte da estratégia de interiorização dos recursos estaduais e de fortalecimento da gestão compartilhada com os municípios.

Segundo o governador, o objetivo da medida é simplificar trâmites e reduzir a burocracia para que os valores cheguem mais rápido à população. "Com essas parcerias queremos reduzir cada vez mais a burocracia para que os recursos do Estado cheguem a quem realmente

está lá na ponta, que é a população", afirmou.

Ele lembrou que a reestruturação financeira do estado nos últimos anos permitiu ampliar esse tipo de acordo, levando obras onde elas são mais necessárias. "Estamos atuando em total parceria com os prefeitos, que são quem conhecem e têm autoridade para realizar essas ações", completou.

Em Guarantã do Norte, todos os R\$ 10,8 milhões destinados serão aplicados na área educacional, com ampliação de salas de aula e construção de uma nova escola estadual no bairro Jardim Araguaia. O prefeito Márcio Gonçalves destacou que esse modelo de trabalho facilita o planejamento e a execução das ações. "Essa visão do governo ajuda a organizar o cronograma para que as obras saiam do papel o quanto antes e evitemos períodos de chuvas", disse.

Ao todo, 18 cidades integram as regiões beneficia-



Recursos atendem 18 municípios com obras de infraestrutura e educação

das, entre elas Apicacás, Colíder, Marcelândia, Peixoto de Azevedo e Terra Nova do Norte. A expectativa é que, com

os trâmites já encaminhados, as obras comecem a ser executadas ainda no segundo semestre deste ano.

RIXA DOS BOLSONAROS

Michelle acusa Flávio de humilhação

DA REPORTAGEM

Uma polêmica envolvendo relações familiares e alianças partidárias ganhou as redes sociais, depois que a ex-primeira-dama Michelle Bolsonaro (PL) relatou ter sido humilhada e "apunhalada" pelo senador Flávio Bolsonaro.

O desentendimento, segundo ela, teve origem em divergências sobre a negociação de palanque do PL no Ceará, onde o partido buscava apoio do ex-governador Ciro Gomes (PSDB). O episódio teria ocorrido logo após evento realizado no estado no fim do ano passado, e agora é exposto publicamente em vídeo divulgado por Michelle.

"Vi as postagens do Flávio contra mim nas redes sociais. Palavras duras, tom agressivo defendendo o André Fernandes e, em consequência, apoiando o homem que chamou a ele, a mãe e a seus irmãos de corruptos e de ovos de serpentes nazistóides", disse. A ex-primeira-dama afirma que manifestações de outros filhos de Bolsona-

ro na mesma linha fizeram com que ela interpretasse a situação como algo "premeditado". Pouco depois das publicações, conta que recebeu uma ligação em que o senador teria se mostrado "muito ríspido, me desrespeitou e maltratou ao telefone". O teor da conversa, segundo ela, deixou claro que sua participação nas decisões internas não era bem-vinda. "Ele disse que seria melhor eu ficar fora das decisões do partido. Disse que eu havia chegado ontem e não entendia de política. Diante dessa humilhação, eu disse a ele que estava tudo bem. Entendi que ele não queria o meu apoio ou que este era insignificante", relatou.

A partir daquele momento, Michelle diz ter optado por se afastar, respeitando o que entendeu ser a posição de Flávio Bolsonaro. "Para ele e alguns que o cercam, eu não entendo de política. Tudo bem, eu me recolhi. E desde esse dia, ele não me procurou mais. Eu também não procurei, porque estou respeitando o que ele falou e é só isso", completou.

FOTO: REPRODUÇÃO



Ela nega exigir desculpas e diz que não há diálogo

AGRICULTURA		
Cotação do dia: 23/06/2026		
SOJA	Sorriso	R\$/sc 107,80
MILHO	Rondonópolis	R\$/sc 45,50
ALGODÃO	Diamantino	R\$/@ 128,31
FONTE:IMEA		

PECUÁRIA		
Cotação do dia: 23/06/2026		
BOI	Alto Garças	R\$/@ 327,00
VACA	Serra Nova Dourada	R\$/@ 298,00
LEITE	Oeste	R\$/l 1,98
FONTE:IMEA		

CONJUNTURA ECONÔMICA		
Cotação do dia: 29/05/2026		
Cesta Básica	Cuiabá	R\$ 934,57
VBP MT	Mato Grosso	R\$ bi 208,35
Emp. Agro	Mato Grosso	444.218
FONTE:IMEA		

Dólar Comercial
5,2129 +0,51%Dólar PTAX
5,2039 +0,57%Dólar Turismo
5,4139 +0,32%Euro Comercial
5,9111 +0,16%Euro x Dólar
1,1340 -0,46%Mega-Sena
Concurso 3022
02 03 08 11 17 22Quina
Concurso 7050
24 36 61 66 74

Bolsa de Valores BVSP Bovespa IND				
Pontos	Volume	Máxima (Dia)	Mínima (Dia)	Varição
169.999,38	4,19 bi	171.342,05	169.823,98	-0,74 %

Milho atinge novo patamar de produtividade: 369 sacas/ha

NACIONAL. Resultado histórico do Getap Verão 2026 reforça avanço tecnológico da cultura

FOTO: DIVULGAÇÃO

ASSESSORIA DE IMPRENSA

Os resultados do Concurso Getap Verão 2026 confirmaram, mais uma vez, o avanço da tecnologia e da gestão agrícola na cultura do milho brasileiro. Com produtividades recordes e participação crescente de produtores de diferentes regiões, a edição deste ano consolidou o potencial produtivo do país e evidenciou a disseminação de conhecimento técnico e inovação no campo.

Segundo Gustavo Capanema, coordenador técnico do Grupo Tático de Produtividade do Milho (Getap), o desempenho obtido nesta safra reforça a evolução contínua do grão em diferentes ambientes produtivos.

"Em resumo, o Getap Verão deste ano foi um grande sucesso em termos de resultados, adesão, tecnologias e desempenho geral. Tivemos recordes quebrados e a tendência é manter esse crescimento. Cada ano traz um desafio diferente, seja em relação ao clima, à pressão de pragas ou a outras intempéries. Ainda assim, o produtor mostra que está sempre preparado para enfrentá-los", destaca. Na região Centro-Oeste, onde a área destinada ao milho verão é menor em comparação a outras áreas produtoras, o concurso demonstrou que o potencial produtivo continua elevado. O primeiro lugar na categoria

sequeiro ficou com Thomas David Peixoto, de Costa Rica (MS), que alcançou produtividade de 208,28 sacas por hectare. Já na Região Norte, a Bahia voltou a se destacar nacionalmente. Marcelino Flores de Oliveira, de Formosa do Rio Preto, liderou a categoria sequeiro, com 315,37 sacas por hectare. Na sequência, aparece João Antônio Gorgen, também de Formosa do Rio Preto, com duas marcas: 274,25 e 272,44 sc/ha. Completam a lista de vencedores o agricultor Johnny Alberto Quesinski, de Luís Eduardo Magalhães (258,91 sc/ha), Olmiro Flores de Oliveira, de Riachão das Neves (257,51 sc/ha), e Eduardo Faccioni, de Correntina (234,05 sc/ha).

Conforme analisa Capanema, o Norte deu sequência ao desempenho registrado no ano passado, com resultados surpreendentes, também acima de 300 sc/ha. "Isso demonstra a força baiana e de outras regiões. Ao observarmos o top 5 da Bahia no sequeiro, vemos produtividades elevadas, o que ficou muito positivo", ressalta.

A força de Minas Gerais ficou evidente nos resultados da Região Centro. Na categoria irrigado, a liderança foi da Fazenda Nacional AgroFarm, de São Gonçalo do Sapucaí, com 289,55 sc/ha. Também figuraram entre os destaques Olindo Cesar Corso, de Bambuí (287,64 sc/ha), Alexandre Avelar, de Três

Corações (280,89 sc/ha), Antônio Roberto Bergamasco, de Perdizes (267,01 sc/ha), e Matheus Miaki, de Patrocínio, com dois resultados entre os seis melhores colocados, alcançando 261,69 e 237,54 sc/ha. No Centro, categoria sequeiro, Marcelo Sanfelice, de Ibiá (MG), conquistou o primeiro lugar, com 307,71 sc/ha. Diego Vettori, de Campanha, ficou em segundo, com 299,13 sc/ha, seguido por Marcus Veiga e Carlos Fábio Rivelli, ambos de São João del Rei, com 282,73 e 281,81 sc/ha, respectivamente. José Marcio Piassa e Família, de Araguari, registrou 279,36 sc/ha, enquanto Vander Andrade, de Luminárias, fechou o ranking dos seis melhores com 278,79 sc/ha. "Na Região Centro, tanto no sequeiro quanto no irrigado, os resultados mostraram mais uma vez que não apenas o Sul do estado se destacou, mas também o Triângulo Mineiro e o Alto Paranaíba. Foram produtividades acima de 300 sacas e médias próximas desse patamar nas duas categorias, números realmente impressionantes, que reforçam a importância da regionalização", afirma o coordenador técnico.

MAIORES MÉDIAS

Os maiores números do concurso, entretanto, vieram da Região Sul. Na categoria irrigado, a Agrícola Binsfeld, de Palmeira das Missões (RS), liderou com 359,61 sc/



Produtividade ultrapassa marcas anteriores e comprova evolução do cereal no campo

ha. Também integraram o ranking Thailo Bevilacqua, de Santa Bárbara do Sul (357,63 sc/ha), Avelino Menegaz, de Jacutinga (338,34 sc/ha), Valdir Fantini, de Vila Lângaro (334,07 sc/ha), Thales Antônio Scalco, de Campo Novo (331,09 sc/ha), e Raul von Mühlen, de Dois Irmãos das Missões (319,22 sc/ha).

No Sul nacional, na categoria sequeiro, Eduardo Pletz, de Guarapuava (PR), alcançou o maior resultado de todo o concurso, com expressivas 369,92 sc/ha. O ranking foi completado pelo Grupo Reinhofer, de Reserva do Iguaçu (362,82 sc/ha), Agro Mallon, de Canoinhas (360,55

sc/ha), Karl Eduard Milla, de Pinhão (354,62 sc/ha), Ralf Karly, de Candói (353,23 sc/ha), e Ricardo Arthur Leh, de Guarapuava (348,97 sc/ha). "Na Região Sul, como já divulgado anteriormente, tivemos recordes expressivos, com o top 10 das categorias superando os resultados do ano passado e alcançando médias excelentes", diz Capanema. Para o coordenador técnico, os resultados obtidos em todas as regiões demonstram que o acesso à informação e às tecnologias de produção está cada vez mais democratizado no agronegócio brasileiro. "Temos milho sendo produzido pratica-

mente em todo o Brasil, com tetos produtivos altíssimos. Isso mostra que a tecnologia das empresas, dos técnicos, dos pesquisadores e de todos os profissionais envolvidos está sendo propagada e disseminada por todo o país", cita o coordenador. Além disso, para ele, independentemente da região em que o produtor esteja, é possível ter acesso a informações e ferramentas que permitem alcançar excelentes colheitas. "O produtor colheu os louros do seu trabalho e já começa a se preparar para o próximo ano, mais uma vez buscando produtividades cada vez mais elevadas", conclui.

NOME SUJO

Receita vai publicar lista de "devedores contumazes"

DA REPORTAGEM
Géto a Balli

A Receita Federal divulgou a primeira lista de contribuintes classificados como devedores contumazes, após a conclusão dos processos administrativos previstos na Lei Complementar nº 225/2026. A medida busca combater a inadimplência estruturada, reduzir práticas de concorrência desleal e ampliar a transparência fiscal.

Os primeiros contribuintes enquadrados pertencem ao setor fumageiro. Segundo a Receita, os débitos identificados nesse segmento ultrapassam R\$ 25 bilhões. O enquadramento como devedor contumaz ocorre quando há inadimplência substancial, reiterada

em justificativa. Antes da classificação, os contribuintes foram notificados e tiveram prazo de 30 dias para regularizar as pendências ou apresentar defesa.

Quem não quitou os débitos nem apresentou manifestação dentro do prazo foi considerado revel e passou a integrar oficialmente a lista divulgada pelo órgão.

Pelas regras federais, o enquadramento envolve, entre outros critérios, dívida tributária superior a R\$ 15 milhões, valor que supera o patrimônio declarado, e manutenção da inadimplência por períodos consecutivos ou alternados dentro de 12 meses.

A Receita informou que a atuação começou pelo setor fumageiro e avançou para o segmento de combustíveis, em que os débitos superam



Medida mira inadimplência estruturada e irregularidades

R\$ 30,6 bilhões considerando dados do órgão e da Procuradoria-Geral da Fazenda Nacional (PGFN). A estratégia faz parte do reforço das ações de fiscalização contra grandes devedores que utilizam o não pagamento de tributos como prática recorrente de negócio.

Com o reconhecimento da condição de devedor contumaz, os contribuintes ficam sujeitos a sanções pre-

vistas na legislação, como impedimento de receber benefícios fiscais, de participar de licitações públicas e de aderir a programas específicos de regularização.

Também podem ocorrer restrições relacionadas à recuperação judicial, declaração de inapetência da inscrição no cadastro de contribuintes e cancelamento de selos obtidos em programas de conformidade.

FALTA ARMAZÉNS

Déficit de armazenagem em MT impulsiona uso de silo bolsa

DA REPORTAGEM

O avanço da produção de grãos em Mato Grosso, impulsionado por safras recordes consecutivas, tem intensificado um dos principais gargalos estruturais do agronegócio brasileiro: a insuficiência de armazenagem nas propriedades rurais e nas estruturas públicas e privadas. O descompasso entre produção e capacidade de estocagem tem pressionado a logística, elevado custos e reduzido o poder de negociação dos produtores.

Atualmente, a capacidade de armazenagem de grãos no Brasil é estimada em cerca de 225 milhões de toneladas, volume ainda insuficiente diante da produção nacional. O cenário obriga grande parte da safra a ser escoada imediatamente após a colheita, o que gera filas em unidades recebedoras, aumento do custo do frete e maior dependência de compradores no momento da entrega.

Mesmo sendo o maior produtor de grãos do país, Mato Grosso também convive com limitações significativas em sua infraestrutura de armazenagem.

Segundo dados do Instituto Mato-grossense de Economia Agropecuária (IMEA), o estado possui capacidade instalada de cerca de 57,9 milhões de toneladas.

Esse volume representa aproximadamente 52% da produção total de grãos do estado, conforme a Companhia Nacional de Abastecimento (Conab), chegando a 56% quando consideradas apenas as culturas de soja e milho. O resultado é um déficit estimado em 45,28 milhões de toneladas, evidenciando um gargalo estrutural persistente.

Diante desse cenário, o uso do silo bolsa tem se consolidado como alternativa prática e de menor custo para armazenagem temporária dentro das fazendas, especialmente durante o pico da colheita.

FOTO: DIVULGAÇÃO

CARNES DE AVES

Exportações crescem em valor, volume e preço até junho/26

DA REPORTAGEM

As exportações brasileiras de carnes de aves e suas miudezas comestíveis, frescas, refrigeradas ou congeladas registraram crescimento consistente até a terceira semana de junho de 2026, em comparação ao mesmo período de 2025. Os dados indicam avanço simultâneo nos indicadores de valor, volume e preço médio, reforçando o bom desempenho do setor no comércio internacional.

O levantamento considera o acumulado parcial dos embarques até a terceira semana de junho de cada ano, permitindo a comparação direta de performance entre os períodos.

O valor total exportado pelo Brasil em carnes de aves atingiu US\$ 665.035,0 até a terceira semana de junho de 2026. No mesmo intervalo de

2025, o montante registrado foi de US\$ 562.040,0. O resultado evidenciou um aumento expressivo na receita do setor avícola brasileiro no mercado externo, sustentado tanto pela ampliação do volume embarcado quanto pela valorização dos preços praticados.

A média diária das exportações em valor também apresentou avanço significativo, passando de US\$ 28.102,0 em junho de 2025 para US\$ 47.502,5 em 2026.

O desempenho em volume acompanha o movimento positivo observado na receita. Até a terceira semana de junho de 2026, o Brasil embarcou 330.024,5 toneladas de carnes de aves. No mesmo período de 2025, o total exportado foi de 312.889,1 toneladas, confirmando crescimento na comparação anual.



Desempenho do setor avícola brasileiro avança frente a 2025



Déficit reforça autonomia do produtor na safra de grãos

Governo e Nova Rota confirmam entrega da duplicação da BR-163 na metade do tempo

DE 8 PARA 4 ANOS. Durante visita técnica, governador também empossou novo conselheiro de Administração da concessionária

FOTO: MAYKE TOSCANO/SECOM-MT

DA REPORTAGEM

Durante visita técnica à Nova Rota do Oeste, o governador Otaviano Pivetta destacou a qualidade e o avanço da duplicação da BR-163 e confirmou que a conclusão das obras ocorrerá em metade do tempo previsto no acordo firmado com a Agência Nacional de Transportes Terrestres (ANTT). O encontro ocorreu na sede da concessionária.

"Estamos duplicando em quatro anos o que poderíamos fazer em oito anos, conforme o prazo da ANTT. Por entender a importância dessa rodovia, aceleramos as obras e, em pouco tempo, a BR-163, em Mato Grosso, será a autoestrada mais importante do Brasil", pontuou o governador.

Conforme o cronograma da Nova Rota do Oeste, até dezembro de 2026 serão entregues os 96 km de duplicação restantes previstos no contrato original. Outros 230 km de duplicação já foram entregues.

Além desse escopo, a concessionária também executa a construção de outros 100 km de rodovia, entre Várzea Grande e Jangada, serviços incorporados ao contrato em janeiro de 2025. "Do ponto de vista financeiro, toda a duplicação da BR-163 está garantida", completou o governador.

O diretor-presidente da Nova Rota do Oeste, Luciano Uchoa, destacou que, além da celeridade das obras, a concessionária tem investido em qualidade e alcançou em pouco tempo o título de maior obra de infraestrutura rodoviária do Brasil.

"Em 2025 também rece-

bemos o prêmio de melhor rodovia do país, e isso é fruto de muito trabalho. Temos um laboratório de controle de qualidade, um dos mais modernos do Brasil, onde acompanhamos tudo o que é executado na rodovia. Somente no ano passado, realizamos mais de 370 mil ensaios de qualidade, entre testes de compactação, concreto e asfalto, processando todas essas informações com inteligência artificial", disse.

Durante a visita técnica, o governador, o presidente do Conselho de Administração da Nova Rota e secretário de Estado de Infraestrutura e Logística (Sinfra), Marcelo Oliveira; o conselheiro e presidente da Aprosoja MT, Lucas Beber; o diretor-presidente da concessionária, Luciano Uchoa; e técnicos da empresa percorreram a estrutura da concessionária.

O grupo visitou o Centro de Controle Operacional (CCO), de onde acompanhou remotamente o andamento das obras, além da Torre de Controle e do Laboratório de Qualidade e Tecnologia.

Na avaliação do secretário Marcelo Oliveira, a disposição da Concessionária em receber as equipes e ouvir as orientações sobre melhorias que podem ser implementadas na BR-163 demonstra transparência e compromisso com as demandas do estado.

"A BR-163 é a principal rodovia de Mato Grosso, que, em dez anos, deve alcançar uma produção de 130 milhões de toneladas de grãos. Daí a importância de construir rodovias com qualidade para garantir o escoamento da safra", afirmou.



Entrega na metade do tempo de contrato

DESENVOLVIMENTO

Musicalização fortalece vínculos de crianças e adolescentes em Sinop

FOTO: DIVULGAÇÃO

DA REPORTAGEM

A Secretaria de Assistência Social de Sinop desenvolve oficinas gratuitas de musicalização para crianças e adolescentes atendidos pelo Serviço de Convivência e Fortalecimento de Vínculos (SCFV).

As atividades ocorrem nos Centros de Referência de Assistência Social (CRAS) Menino Jesus, Paulista, Palmeiras, Boa Esperança e no Centro de Convivência Dona Zezé, com aulas que contribuem para o desenvolvimento cognitivo, social, emocional e criativo dos participantes, além de fortalecer vínculos familiares e comunitários.

A coordenadora do CRAS Palmeiras, Mariza Bertoldo, destacou que a musicalização representa uma importante ferramenta de desenvolvimento para crianças e adolescentes.

"A oficina de musicalização promove o desenvolvimento das crianças e dos adolescentes. É uma oficina

voltada para o público de 7 a 15 anos. Aqui, trabalhamos disciplina, coordenação motora e a fala. É uma oficina muito dinâmica para as crianças e representa um desenvolvimento para elas mesmas", explicou.

A educadora Paula Nascimento afirmou que a música atua em diferentes aspectos do desenvolvimento. "Eu trabalho com musicalização e ela abrange todos os aspectos da música, como a parte rítmica e mental. A música ajuda muito. Tenho ex-alunos que já estão tocando na igreja, com a família e até trabalhando. Esse momento funciona como um complemento", afirmou.

Para a estudante Agatha Rosa, de 13 anos, a oficina se tornou um espaço de convivência e descobertas. "Este é o meu primeiro ano aqui e eu me sinto muito feliz. É um lugar onde você pode cantar, conversar e até desabafar. Às vezes, você chega em um dia ruim e, quando participa das



Oficina gratuita é oferecida em todas as unidades dos CRAS do município

atividades, faz amizades e conhece mais pessoas do bairro. Eu mesma não gostava muito de cantar, mas descobri uma versão muito boa de mim. Hoje gosto de cantar. Ainda não sei tocar muito, mas estou aprendendo a tocar violão e espero evoluir ainda mais", contou. Os interessados em

participar da oficina de musicalização podem procurar o CRAS de referência do bairro onde residem. Para realizar a inscrição, é necessário possuir Cadastro Único atualizado. As atividades são gratuitas e fazem parte das ações desenvolvidas pela rede socioassistencial do município.

NORMALIZAÇÃO

Colíder conclui adaptação para o novo CNPJ alfanumérico

DA REPORTAGEM

A Prefeitura de Colíder concluiu a atualização dos sistemas tributários e administrativos para receber o novo modelo de Cadastro Nacional da Pessoa Jurídica (CNPJ), que passará a ser emitido pela Receita Federal a partir de julho no formato alfanumérico, combinando letras e números.

A medida assegura que empresários, microempreendedores individuais (MEIs), contadores e demais contribuintes continuem utilizando normalmente os serviços municipais, sem interrupções ou necessidade de adaptações de última hora.

A mudança foi determinada pela Receita Federal por meio da Instrução Normativa RFB nº 2.229/2024 e atende à necessidade de ampliar as possibilidades de registros de empresas no país, diante do esgotamento das combinações exclusivamente numéricas.

O novo formato será aplicado apenas às inscrições realizadas a partir da entrada em vigor da medida. Os CNPJs atualmente existentes

permanecem válidos e não sofrerão qualquer alteração.

De acordo com a Secretaria de Fazenda e Administração, Colíder promoveu a adequação tecnológica com antecedência para assegurar que todos os serviços vinculados ao cadastro de pessoas jurídicas continuem operando normalmente. Entre eles estão a emissão da Nota Fiscal de Serviços Eletrônica (NFS-e), solicitações de alvarás, consultas de certidões, cadastros de fornecedores e demais procedimentos tributários.

A secretária adjunta de Fazenda e Administração, Babiére Pelissari Guaragni, diz que o trabalho preventivo evita transtornos aos contribuintes e garante segurança durante o período de transição. "Nosso objetivo foi antecipar todas as adaptações necessárias para que empresários, contadores e MEIs não encontrem dificuldades quando o novo padrão entrar em vigor. Os sistemas municipais já estão preparados para reconhecer tanto os CNPJs atuais quanto os novos registros alfanuméricos", explica.

FOTO: DIVULGAÇÃO



Secretaria de Fazenda e Administração atualizou os sistemas tributários

NOVA XAVANTINA

Regularização fundiária avança com entrega de mais 60 títulos rurais

FOTO: DIVULGAÇÃO

DA REPORTAGEM

A Prefeitura de Nova Xavantina segue avançando no compromisso de garantir segurança jurídica e dignidade às famílias da zona rural. Nesta quinta-feira (25), foi realizada a entrega de mais de 60 títulos de propriedade rural, beneficiando diretamente produtores de diferentes assentamentos do município.

As regiões contempladas nesta etapa foram os Projetos de Assentamento (Pas): Safra, Ilha do Coco, Piau, Rancho Amigo, Santa Célia e Santa Cruz.

Um dos grandes destaques da ação é o assentamento P.A. Ilha do Coco, que agora alcança a marca de 100% de regularização fundiária, garantindo que todas as famílias da comunidade estejam oficialmente tituladas, sem

nenhum morador pendente de documentação. A iniciativa faz parte de um amplo trabalho desenvolvido pela gestão municipal em parceria com o INCRA, por meio de um Acordo de Cooperação Técnica firmado com o objetivo de acelerar o processo de regularização fundiária no município.

Desde o início dessa parceria, Nova Xavantina já contabiliza números expressivos: Com mais de 1.300 famílias assentadas, já realizamos a entrega de mais de 750 títulos de propriedade rural, consolidando um avanço histórico para o desenvolvimento do campo. A regularização fundiária nada mais é que a garantia de direitos, acesso a crédito, segurança para investir e melhores condições de vida para os produtores rurais.



Produtores de diferentes assentamentos do município foram beneficiados

Bandeiras de clubes brasileiros chamam atenção em jogo do Brasil

COPA DO MUNDO. Torcedores de Flamengo, Corinthians, Santos, Cruzeiro, Athletico e demais times levaram bandeirões ao estádio

FOTO: REPRODUÇÃO

DA REPORTAGEM

Durante a Copa do Mundo todas as torcidas estão direcionadas à Seleção, mas a paixão pelo clube do coração não deixa de existir. Na vitória do Brasil contra a Escócia na quarta (24), no Estádio de Miami, vários torcedores deram força à camisa canarina, mas com um pedacinho de clubismo pelas arquibancadas. Bandeiras de diversos times nacionais, de diferentes divisões, foram avistadas. Até mesmo a bandeira da Mocidade, escola de samba do Rio de Janeiro, marcou presença na mureta.

Nas redes sociais os torcedores rapidamente identificaram várias dessas bandeiras e, em especial, as de seus respectivos clubes. Os comentários foram imediatos, repercutindo a "onipresença" de seu time do coração. Até mesmo o perfil oficial do Athletico fez um post brincando com a bandeira do Furacão no meio da torcida: "É ele aí?".

JOGO NA 2ª FEIRA

O Brasil está classificado para a segunda fase da Copa do Mundo 2026 como líder do Grupo C. Com a vitória sobre a seleção da Escócia, a equipe comandada pelo técnico Carlo Ancelotti se garantiu no topo da tabela e agora aguarda para enfrentar o 2º colocado do Grupo F, que seria definido nesta quinta (25) nos confrontos entre Tunísia x Holanda e Japão x Suécia – os jogos encerraram após o fechamento desta edição.

O primeiro duelo bra-

sileiro na segunda fase (16 avos de final) será realizado na próxima segunda-feira (29), às 13h, em Houston, nos Estados Unidos.

"TEMOS UMA EQUIPE"

Carlo Ancelotti fez elogios à atuação do Brasil na vitória sobre a Escócia. O jogo da terceira rodada do Grupo C garantiu a classificação da Seleção para a segunda fase da Copa do Mundo, e o treinador disse que agora a seleção brasileira é uma equipe.

"Agora estamos jogando como uma equipe, esse é o objetivo. Não estamos perfeitos, temos coisas a melhorar. Podemos ser um pouco mais rápidos quando temos o controle. Estou contente porque o time melhorou muito, agora estamos sólidos. No mata-mata a solidez é muito importante. Temos um time sólido. Comparando com o primeiro jogo, temos menos erros, mais ritmo, mais efetividade na frente", analisou, antes de mandar um recado aos torcedores.

Ancelotti também falou sobre a estreia de Rayan como titular da seleção brasileira. O atacante de 19 anos se tornou o sexto jogador da história a iniciar uma partida do Brasil em Copas do Mundo abaixo dos 20 anos.

"(Rayan) Fez um trabalho completo a nível defensivo e ofensivo, jogou muito bem. Estou muito satisfeito com a partida que jogou, é parte importante ser jovem. Tem maturidade, trabalha muito, tem qualidade. Acho que em geral ninguém sabe onde seu nível pode che-



Bandeiras de Corinthians, Botafogo-SP, Flamengo, Mocidade, Vasco e Náutico

gar".

Vini Jr foi o grande nome da partida, com dois gols marcados. Ele se aproximou da artilharia da Copa do Mundo, com quatro bo-

las nas redes ao todo, uma a menos que Lionel Messi. Carlo Ancelotti celebrou o momento do Camisa 7 da Seleção.

"É satisfatório (Vini bri-

lhando) porque não tinha dúvida de como ele poderia chegar a essa Copa do Mundo. Para ele é uma honra jogar com a Seleção. Ele está indo muito bem, também

fez gol de cabeça, que é muito raro para ele. Não sou eu que vou descobrir o Vini. Para mim, Vini é um top. É um dos melhores do mundo obviamente".



eLOG
encomendas centro-norte

+150 Norte · Centro Oeste · Sudeste
LOCALIDADES

ENVIOS EXPRESSOS



**AGILIDADE
SEGURANÇA
RAPIDEZ**

(65) 3623-2939

(65) 9 9699-3505

www.elogencomendas.com.br

Governo e Nova Rota confirmam entrega da duplicação da BR-163 na metade do tempo

DE 8 PARA 4 ANOS. Durante visita técnica, governador também empossou novo conselheiro de Administração da concessionária

FOTO: MAYKE TOSCANO/SECOM-MT

DA REPORTAGEM

Durante visita técnica à Nova Rota do Oeste, o governador Otaviano Pivetta destacou a qualidade e o avanço da duplicação da BR-163 e confirmou que a conclusão das obras ocorrerá em metade do tempo previsto no acordo firmado com a Agência Nacional de Transportes Terrestres (ANTT). O encontro ocorreu na sede da concessionária.

"Estamos duplicando em quatro anos o que poderíamos fazer em oito anos, conforme o prazo da ANTT. Por entender a importância dessa rodovia, aceleramos as obras e, em pouco tempo, a BR-163, em Mato Grosso, será a autoestrada mais importante do Brasil", pontuou o governador.

Conforme o cronograma da Nova Rota do Oeste, até dezembro de 2026 serão entregues os 96 km de duplicação restantes previstos no contrato original. Outros 230 km de duplicação já foram entregues.

Além desse escopo, a concessionária também executa a construção de outros 100 km de rodovia, entre Várzea Grande e Jangada, serviços incorporados ao contrato em janeiro de 2025. "Do ponto de vista financeiro, toda a duplicação da BR-163 está garantida", completou o governador.

O diretor-presidente da Nova Rota do Oeste, Luciano Uchoa, destacou que, além da celeridade das obras, a concessionária tem investido em qualidade e alcançou em pouco tempo o título de maior obra de infraestrutura rodoviária do Brasil.

"Em 2025 também rece-

bemos o prêmio de melhor rodovia do país, e isso é fruto de muito trabalho. Temos um laboratório de controle de qualidade, um dos mais modernos do Brasil, onde acompanhamos tudo o que é executado na rodovia. Somente no ano passado, realizamos mais de 370 mil ensaios de qualidade, entre testes de compactação, concreto e asfalto, processando todas essas informações com inteligência artificial", disse.

Durante a visita técnica, o governador, o presidente do Conselho de Administração da Nova Rota e secretário de Estado de Infraestrutura e Logística (Sinfra), Marcelo Oliveira; o conselheiro e presidente da Aprosoja MT, Lucas Beber; o diretor-presidente da concessionária, Luciano Uchoa; e técnicos da empresa percorreram a estrutura da concessionária.

O grupo visitou o Centro de Controle Operacional (CCO), de onde acompanhou remotamente o andamento das obras, além da Torre de Controle e do Laboratório de Qualidade e Tecnologia.

Na avaliação do secretário Marcelo Oliveira, a disposição da Concessionária em receber as equipes e ouvir as orientações sobre melhorias que podem ser implementadas na BR-163 demonstra transparência e compromisso com as demandas do estado.

"A BR-163 é a principal rodovia de Mato Grosso, que, em dez anos, deve alcançar uma produção de 130 milhões de toneladas de grãos. Daí a importância de construir rodovias com qualidade para garantir o escoamento da safra", afirmou.



Entrega na metade do tempo de contrato

DESENVOLVIMENTO

Musicalização fortalece vínculos de crianças e adolescentes em Sinop

FOTO: DIVULGAÇÃO

DA REPORTAGEM

A Secretaria de Assistência Social de Sinop desenvolve oficinas gratuitas de musicalização para crianças e adolescentes atendidos pelo Serviço de Convivência e Fortalecimento de Vínculos (SCFV).

As atividades ocorrem nos Centros de Referência de Assistência Social (CRAS) Menino Jesus, Paulista, Palmeiras, Boa Esperança e no Centro de Convivência Dona Zezé, com aulas que contribuem para o desenvolvimento cognitivo, social, emocional e criativo dos participantes, além de fortalecer vínculos familiares e comunitários.

A coordenadora do CRAS Palmeiras, Mariza Bertoldo, destacou que a musicalização representa uma importante ferramenta de desenvolvimento para crianças e adolescentes.

"A oficina de musicalização promove o desenvolvimento das crianças e dos adolescentes. É uma oficina

voltada para o público de 7 a 15 anos. Aqui, trabalhamos disciplina, coordenação motora e a fala. É uma oficina muito dinâmica para as crianças e representa um desenvolvimento para elas mesmas", explicou.

A educadora Paula Nascimento afirmou que a música atua em diferentes aspectos do desenvolvimento. "Eu trabalho com musicalização e ela abrange todos os aspectos da música, como a parte rítmica e mental. A música ajuda muito. Tenho ex-alunos que já estão tocando na igreja, com a família e até trabalhando. Esse momento funciona como um complemento", afirmou.

Para a estudante Agatha Rosa, de 13 anos, a oficina se tornou um espaço de convivência e descobertas. "Este é o meu primeiro ano aqui e eu me sinto muito feliz. É um lugar onde você pode cantar, conversar e até desabafar. Às vezes, você chega em um dia ruim e, quando participa das



Oficina gratuita é oferecida em todas as unidades dos CRAS do município

atividades, faz amizades e conhece mais pessoas do bairro. Eu mesma não gostava muito de cantar, mas descobri uma versão muito boa de mim. Hoje gosto de cantar. Ainda não sei tocar muito, mas estou aprendendo a tocar violão e espero evoluir ainda mais", contou. Os interessados em

participar da oficina de musicalização podem procurar o CRAS de referência do bairro onde residem. Para realizar a inscrição, é necessário possuir Cadastro Único atualizado. As atividades são gratuitas e fazem parte das ações desenvolvidas pela rede socioassistencial do município.

NOVA XAVANTINA

Regularização fundiária avança com entrega de mais 60 títulos rurais

FOTO: DIVULGAÇÃO

DA REPORTAGEM

A Prefeitura de Nova Xavantina segue avançando no compromisso de garantir segurança jurídica e dignidade às famílias da zona rural. Nesta quinta-feira (25), foi realizada a entrega de mais de 60 títulos de propriedade rural, beneficiando diretamente produtores de diferentes assentamentos do município.

As regiões contempladas nesta etapa foram os Projetos de Assentamento (Pas): Safra, Ilha do Coco, Piau, Rancho Amigo, Santa Célia e Santa Cruz.

Um dos grandes destaques da ação é o assentamento P.A. Ilha do Coco, que agora alcança a marca de 100% de regularização fundiária, garantindo que todas as famílias da comunidade estejam oficialmente tituladas, sem

nenhum morador pendente de documentação. A iniciativa faz parte de um amplo trabalho desenvolvido pela gestão municipal em parceria com o INCRA, por meio de um Acordo de Cooperação Técnica firmado com o objetivo de acelerar o processo de regularização fundiária no município.

Desde o início dessa parceria, Nova Xavantina já contabiliza números expressivos: Com mais de 1.300 famílias assentadas, já realizamos a entrega de mais de 750 títulos de propriedade rural, consolidando um avanço histórico para o desenvolvimento do campo. A regularização fundiária nada mais é que a garantia de direitos, acesso a crédito, segurança para investir e melhores condições de vida para os produtores rurais.



Produtores de diferentes assentamentos do município foram beneficiados

NORMALIZAÇÃO

Colíder conclui adaptação para o novo CNPJ alfanumérico

DA REPORTAGEM

A Prefeitura de Colíder concluiu a atualização dos sistemas tributários e administrativos para receber o novo modelo de Cadastro Nacional da Pessoa Jurídica (CNPJ), que passará a ser emitido pela Receita Federal a partir de julho no formato alfanumérico, combinando letras e números.

A medida assegura que empresários, microempreendedores individuais (MEIs), contadores e demais contribuintes continuem utilizando normalmente os serviços municipais, sem interrupções ou necessidade de adaptações de última hora.

A mudança foi determinada pela Receita Federal por meio da Instrução Normativa RFB nº 2.229/2024 e atende à necessidade de ampliar as possibilidades de registros de empresas no país, diante do esgotamento das combinações exclusivamente numéricas.

O novo formato será aplicado apenas às inscrições realizadas a partir da entrada em vigor da medida. Os CNPJs atualmente existentes

permanecem válidos e não sofrerão qualquer alteração.

De acordo com a Secretaria de Fazenda e Administração, Colíder promoveu a adequação tecnológica com antecedência para assegurar que todos os serviços vinculados ao cadastro de pessoas jurídicas continuem operando normalmente. Entre eles estão a emissão da Nota Fiscal de Serviços Eletrônica (NFS-e), solicitações de alvarás, consultas de certidões, cadastros de fornecedores e demais procedimentos tributários.

A secretária adjunta de Fazenda e Administração, Babiére Pelissari Guaragni, diz que o trabalho preventivo evita transtornos aos contribuintes e garante segurança durante o período de transição. "Nosso objetivo foi antecipar todas as adaptações necessárias para que empresários, contadores e MEIs não encontrem dificuldades quando o novo padrão entrar em vigor. Os sistemas municipais já estão preparados para reconhecer tanto os CNPJs atuais quanto os novos registros alfanuméricos", explica.



FOTO: DIVULGAÇÃO

Secretaria de Fazenda e Administração atualizou os sistemas tributários

Capacitação de servidores para avaliar balneabilidade dos rios de Mato Grosso

QUALIDADE DAS ÁGUAS. Coletas de amostras de água para análise ocorrerão até agosto deste ano e garantem a saúde da população

FOTO: ASSESSORIA

ASSESSORIA DE IMPRENSA

A Secretaria de Estado de Meio Ambiente (Sema) realizou o último treinamento para análise da qualidade das águas de rios para banho e uso recreativo, nos municípios de Matupá e Nortelândia. A capacitação visa aprimorar os conhecimentos dos servidores para as ações da campanha de Balneabilidade de 2026, que classifica os rios como próprios ou impróprios para banho. As avaliações anuais começaram este mês e terminarão em agosto.

Foram capacitados os servidores das prefeituras que integram os Comitês de Bacias Hidrográficas do Médio Teles Pires (Colíder, Matupá, Guarantã do Norte e Peixoto de Azevedo) e do Alto Paraguai Superior (Nortelândia, Nova Marilândia e Diamantino).

As atividades são promovidas por intermédio do laboratório do órgão ambiental e instruídas pela gerente do Laboratório, Elisângela Nogueira, além do coordenador de Monitoramento da Água e do Ar, Sérgio Figueiredo, e de servidores de suporte em cada cidade onde ocorreram os encontros.

Eles ministraram conteúdos relacionados à balneabilidade, incluindo procedimentos de introdução e coleta de amostras, legislação vigente sobre a temática, funcio-

nalidades do laboratório da Sema, roteiros para amostragem da campanha de 2026, entrega dos materiais para análise e discussão de resultados.

Ao final do curso, os participantes puderam aplicar o material teórico por meio de uma aula prática de coleta no Lago de Matupá.

A campanha deste ano teve início com as coletas de Barra do Garças no dia 15 de junho. Agora, será a vez do Parque da Serra Azul e, posteriormente, haverá análises nas demais regiões mato-grossenses entre os meses de julho e agosto.

A campanha de balneabilidade, que avalia os rios para a realização de banho de recreação, ocorre no início do período seco, que é quando as temperaturas aumentam, a vazão dos rios reduz, as praias fluviais aparecem e o fluxo de banhistas aumenta. Ao final, técnicos da Sema emitem um boletim informando se a praia está própria ou imprópria para banho.

A utilização da água para fins recreativos é comum, principalmente nos rios próximos às cidades, onde ocorre a formação de praias na época da seca. Por esse motivo, torna-se relevante conhecer a qualidade da água para garantir a conservação dos recursos hídricos e a proteção da saúde da população.



Avaliações anuais começaram este mês e terminarão em agosto



RC PUBLICAÇÕES OFICIAIS



Diários Oficiais da união do Estado e Jornais de grande circulação no estado

PRECISANDO PUBLICAR?



DIÁRIO OFICIAL DA UNIÃO

REPÚBLICA FEDERATIVA DO BRASIL • IMPRENSA NACIONAL

ISSN 1677-7050



DIÁRIO OFICIAL

GOVERNO DO ESTADO DE MATO GROSSO



JORNAIS DE GRANDE CIRCULAÇÃO
NO ESTADO DE MATO GROSSO

REGIONAL - ESTADUAL - NACIONAL



LICENÇAS AMBIENTAIS | AVISOS - BALANÇOS | NOTIFICAÇÕES

TUDO EM UM SÓ LUGAR

66 9984-4633 - 99994-3338