

PM INAUGURA SEDE DA 4ª COMPANHIA DE FORÇA TÁTICA

Página -8



CIDADE AGORA CONTA TEM UM CRISTO REDENTOR

Página -7

NOVA LICITAÇÃO PARA DUPLICAR AVENIDA ATÉ O AEROPORTO

Página -7

FAÇA SUA APOSTA

Fazendo seu cadastro você ganha o dobro da recarga para apostar

Contato: 66 99911-1302

DIÁRIO DO ESTADO

QUINTA-FEIRA O JORNAL DIÁRIO DO ESTADO DO MATO GROSSO

Manhã Tarde Noite

Máx 26 | Mín 12

WEBSITE

01 de julho de 2021 - Ano II - Edição 573 - R\$ 3,00 | Informações: 66 3535-1000 | www.diariodoestadomt.com.br | Fundado em 2019

VÍTIMAS DA COVID-19

Projeto quer Instituir Banco de Empregos

DIVULGAÇÃO



O objetivo é dar suporte para quem perdeu pai, mãe ou parente que exercia o papel de "arrimo de família", gerando uma situação de vulnerabilidade social. No estado, houve mais de 440 mil casos confirmados da doença e 11,9 mil óbitos até o dia 28 de junho. o Projeto de lei institui, em Mato Grosso, o Banco de Empregos para pessoas que perderam a família para a covid-19.

Página - 3

DÓI NO BOLSO

Bandeira vermelha 'patamar 2' aumentará conta de luz em 52%

Além de entrar no mês de julho com bandeira tarifária vermelha patamar 2, em razão da seca nas principais bacias hidrográficas, o consumidor brasileiro vai sentir o aumento de 52% no valor da energia elétrica. Esta bandeira passou de R\$ 6,24 para R\$ 9,49 a cada 100 kWh consumidos.

Página -7



Unidades de Aprendizagem começam a ser implantadas

Três das 12 Unidades de Aprendizagem de sistemas agroflorestais (SAF) previstas para serem implantadas pelo Projeto Gaia em áreas de agricultores foram instaladas no Assentamento 12 de Outubro, em Cláudia. A atividade é parte do projeto do grupo da UFMT em parceria com a Embrapa, Unemat e outras instituições.

Página - 4

**Soja** (saaca 60Kg) Venda

Sinop	R\$ 147,00
Sorriso	R\$ 147,00
Lucas R. Verde	R\$ 148,00
Nova Mutum	R\$ 149,00
Rondonópolis	R\$ 152,00

Fonte: IMEA

Milho (saaca 60Kg) Venda

Sinop	R\$ 58,50
Sorriso	R\$ 59,00
Lucas R. Verde	R\$ 58,80
Nova Mutum	R\$ 59,30
Rondonópolis	R\$ 60,90

Fonte: IMEA

Arroz (saaca 60Kg) Venda

Sinop	R\$ 125,00
Arroz Sequeiro Cultivar Primavera	R\$ 125,00

Sorriso	R\$ 125,00
Arroz Sequeiro Cultivar Primavera	R\$ 125,00

Fonte: AGROLINK

Algodão

Quilbea	R\$ 122,65
Sorriso	R\$ 121,93
Lucas R. Verde	R\$ 122,07
Nova Mutum	R\$ 122,27
Rondonópolis	R\$ 123,13

Fonte: IMEA

Boi Gordo (carne comercial)

Sinop	R\$ 250,67
Nova Mutum	R\$ 252,50
Rondonópolis	R\$ 250,00

Fonte: IMEA

ÍNDICES DE PREÇOS

Cesta Básica	R\$ 523,60
--------------	------------

Fonte: IMEA

Cotações

Dólar
↑ +0,86%
R\$ 4,9845

Bovespa
↓ -0,44%
126.772,93 pts

Euro
↑ +0,45%
R\$ 5,9076

Selic
(3,5% a.a.)

Salário mínimo
R\$ 1.100

EUROCOPA 2020

Confira os confrontos das quartas de final

A Eurocopa-2020 conheceu seus últimos classificados às quartas de final, com a definição do confronto que faltava: Ucrânia x Inglaterra. As duas seleções vão se enfrentar no sábado, 15h. Os outros jogos das quartas são: na sexta, Suíça x Espanha jogam em São Petersburgo, às 12h; e Bélgica x Itália duelam em Munique, às 15h. No sábado, é a vez de República Tcheca x Dinamarca buscarem vaga na semifinal em Baku, às 12h..

Página - 6



ARTE/UEFA

eLOG
encomendas centro-norte

ENVIOS EXPRESSOS

(65) 3623-2939

(65) 9 9699-3505

www.elogcomendas.com.br

+150 LOCALIDADES
Norte · Centro Oeste · Sudeste

AGILIDADE
SEGURANÇA
RAPIDEZ

Editorial

Insistência no erro

O apoio tácito que setores importantes das Forças Armadas prestaram ao candidato Jair Bolsonaro resultou, com sua vitória eleitoral, em progressivo aparelhamento da máquina do Estado por militares.

Levantamentos realizados por este jornal e pelo Tribunal de Contas da União (TCU) já quantificaram a tendência de ocupação crescente de cargos públicos por nomes da caserna, que abarca desde o primeiro escalão do governo a cargos subalternos, passando por empresas controladas pela União.

São vários os embaraços criados por essa situação. A formação de membros das Forças não os prepara para o desempenho de determinadas funções governamentais, que exigem qualificação específica e, não raro, traquejo político.

O problema torna-se mais grave quando a Presidência insiste em convocar para o governo oficiais da ativa. Os riscos dessa opção ficaram patentes com a desastrosa passagem do general Eduardo Pazuello pela pasta da Saúde e por sua presença, após a demissão, num palanque eleitoral ao lado de seu ex-chefe.

O episódio gerou constrangimentos e terminou com uma perigosa omissão do comando do Exército, que preferiu poupar o oficial de punição, como exigia o regulamento. Agora, Bolsonaro, como é de seu feitio, insiste no erro e edita um decreto para permitir a presença de militares da ativa em cargos do governo por tempo indeterminado.

O diploma, assinado também pelo ministro da Defesa, general Walter Braga Netto, contradiz o artigo 98 do Estatuto dos Militares (lei 6.880 de 1980) pelo qual se prevê a transferência para a reserva remunerada de militar que ultrapassar dois anos de afastamento em cargos públicos civis.

O decreto circunscreve a prerrogativa a um arco limitado, mas relativamente amplo de funções. Trata-se de decisão temerária, na contramão do correto debate em curso no Congresso com vistas a aprovar emenda constitucional para vetar a presença de militares da ativa em postos da administração. Embora tal projeto encontre substancial apoio na cúpula das Forças Armadas, não parece contar com a simpatia do presidente da República, que segue agindo de maneira personalista e deletéria.

“

Trata-se de decisão temerária, na contramão do correto debate em curso no Congresso com vistas a **aprovar emenda** constitucional para vetar a presença de militares da ativa em postos da administração

”

Ranking dos Políticos - Facebook



IMAGEM DO DIA

Crédito: Arquivo pessoal

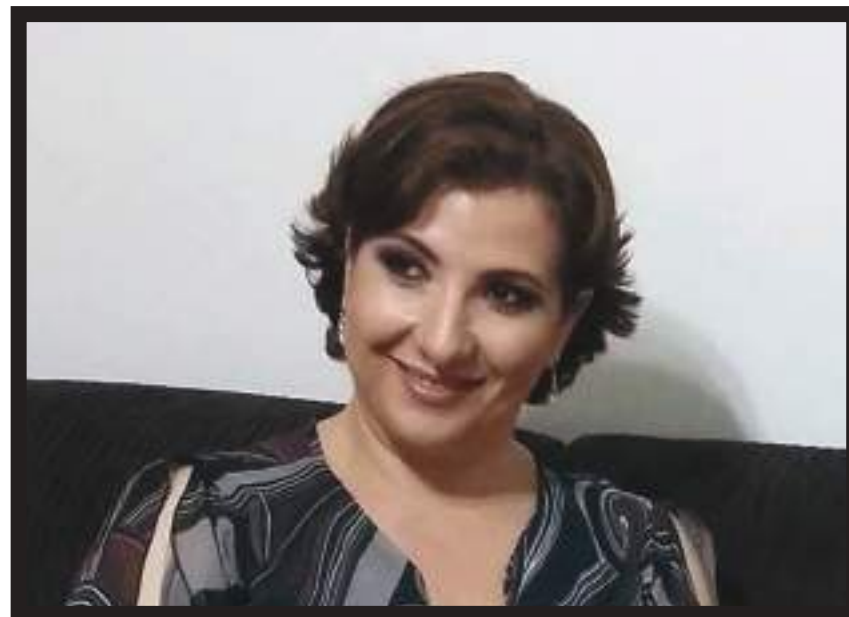

Rostos da pandemia. A designer gráfica Alessandra Darienzo Alves morreu nesta semana em decorrência da Covid-19, em Cuiabá. O pai dela, Joaquim Martins Alves, morreu devido à doença no dia 4 de abril. A mãe, Vani Darienzo Alves, também faleceu com Covid-19, 18 dias depois. Alessandra estava internada há mais de dois meses em uma Unidade de Terapia Intensiva (UTI) de um hospital em Cuiabá. O Sindicato dos Servidores do Poder Judiciário Federal do Estado de Mato Grosso (Sindijufe-MT) publicou uma nota de pesar desejando condolências ao irmão de Alessandra, que é servidor no Tribunal Regional Eleitoral de MT.



FIM MELANCÓLICO

O jornalista José Marcondes dos Santos Neto, o "Muvuca", que morreu na segunda (28) depois de atirar contra a ex-namorada e dar um tiro na própria boca, tem uma vida marcada pela atuação política, polêmicas e problemas na Justiça. Candidato derrotado ao Governo, Câmara de Cuiabá e Câmara dos Deputados, Muvuca teve alguns inimigos notórios, entre eles o ex-governador Pedro Taques, que o acionou ao menos seis vezes na Justiça. Em uma das ações, Taques pediu um exame toxicológico no jornalista.

BREVE CURRÍCULO

Natural de Alto Paraguai, Muvuca morava em Cuiabá há mais de 20 anos, onde se formou em Comunicação Social e abriu seu próprio site de notícias, batizado em homenagem ao seu apelido, o "Muvuca Popular". Muvuca ganhou ainda mais notoriedade ao fazer como seu grande inimigo político o ex-senador e ex-governador Pedro Taques. O jornalista reconheceu a dependência e atribuiu seu início no mundo das drogas a uma prisão, considerada por ele injusta, em uma operação da PF em 2008, época em que era servidor da Sema.

REDUÇÃO DA TIRAGEM EM RESPEITO AOS FUNCIONÁRIOS

Em virtude da crise provocada há mais de um ano pelo novo coronavírus, o Diário do Estado MT informa aos seus leitores que seguirá presando pela qualidade da informação neste período, porém, com tiragem menor em respeito, principalmente, aos seus funcionários. Da apuração à distribuição, muita gente está envolvida, e na maior parte do tempo, próximos uns aos outros. Agradecemos a compreensão!

I.N.T.E.R.L.I.G.A.D.O



POR LEANDRO CARECA

O preço da tentativa

Personalização é, sem dúvidas, uma das grandes paixões do ser humano. Seja em algo simples, como uma roupa ou acessório, ou algo complexo, como uma alteração radical (e caríssima) em um veículo, sempre buscamos formas de nos diferenciar do restante do mundo. Eu, entre tantas personalizações, modifico minha imagem, com minha paixão por tatuagens.



Com a tecnologia fazendo parte de nossas vidas de forma cada vez mais expressiva, personalizar celulares, para muitos usuários, vai além de alterar papéis de parede e temas, e a busca por ROMs customizadas é muito grande.

Se você não entendeu bem, vamos detalhar mais: sabe aquela configuração padrão do celular, envolvendo sistema operacional, softwares pré-instalados, recursos, configurações e afins? Então, algumas pessoas pegam esse pacote e personalizam, seja com a finalidade de deixar mais leve, mais rápido, mais funcional, com recursos específicos ou qualquer outra coisa do gênero.

Acontece que, diferentemente

de com um computador, por exemplo, para instalar uma custom ROM são necessárias várias intervenções no aparelho, afinal, em linhas gerais, o fabricante não quer que isso aconteça.

Essas intervenções, infelizmente, podem dar errado, e o que era para ser algo interessante se torna um verdadeiro pesadelo, principalmente para quem depende do celular ou não tem dinheiro sobrando para comprar outro.

O número de dispositivos que se perdem nesse tipo de empreitada é assustador, e isso, por si só, já é suficiente para me fazer desanimar dessa "brincadeira". Sinceramente, por mais que a ideia pode ser interessante, não vale a pena correr o risco de perder o preço da tentativa.

E a gente vai ficando por aqui. Suas opiniões, sugestões e críticas são muito importantes, e você pode entrar em contato pelo fone (66) 99971-6500, pelo e-mail, lsmussi@hotmail.com ou visitar nosso perfil em facebook.com/paginadocareca. Do mais um grande abraço, e até a próxima, se Deus quiser!

A vitamina necessária no Brasil



BRUNA M. GALINDO

Já me chamaram de louca quando disse que nos momentos livres que tenho, aproveito para pôr a leitura em dia, simplesmente porque gosto

A pesquisa "Retratos da Leitura no Brasil", feita pelo Instituto Pró-Livro em parceria com o Itaú Cultural, divulgada em setembro do ano passado, aponta que o país perdeu 4,6 milhões de leitores entre 2015 e 2019.

Tal pesquisa aponta que apenas pouco mais da metade dos brasileiros tem hábitos de leitura: 52% (ou 100,1 milhões de pessoas). O resultado é 4% menor do que o registrado em 2015, quando a porcentagem de leitores no país era de 56%.

É preocupante a forma como o Brasil lida com a educação. É justificável a exasperação do leitor e cidadão brasileiro diante à hipocrisia política, pois o incentivo à leitura é quase nulo; já a cobrança em cima de um jovem para que o mesmo tenha um pensamento abrangente e firme com afirmações ousadas e certas, e assim abrindo espaço no mercado de trabalho com o seu discurso bem feito, são verdadeiras panelas de pressão.

Não tem como alguém criar um argumento interessante sem que haja leitura. O Estado que diz querer bons alunos, é o mesmo que também teve o seguinte pensamento: "como a maior parte dos livros não-didáticos é comprada pela elite, por que seria má ideia propor uma taxa de livro, não é mesmo?". Penso eu que iates não tenham taxas de juros pelo fato de até a minha pessoa ter um desses no meu quintal, mesmo sendo uma brasileira de classe média baixa.

Além disso, é de conhecimento público que a economia mostra dados alarmantes, principalmente no atual momento pandêmico, assim como o desinteresse da juventude de ir até uma biblioteca ou gastar em média uns R\$ 30 em algum livro. E o mais engra-

çado é que essa mesma porção da sociedade prefere gastar R\$ 100 ou mais em objetos supérfluos (na maioria das vezes usando o dinheiro dos responsáveis), porém não veem necessidade e não entendem as pessoas que sentem prazer na leitura.

Já me chamaram de louca quando disse que nos momentos livres que tenho, aproveito para pôr a leitura em dia, simplesmente porque gosto.

O ponto em que quero chegar é que, se não houver incentivo, não há leitura. Tem uma frase muito incitante do livro distópico "Fahrenheit 451", escrito por Ray Bradbury, que é a seguinte: "Você não tem que queimar livros para destruir uma cultura. Apenas levar as pessoas a parar de lê-las".

Ou seja, se uma família de renda baixa tiver que escolher entre comprar alimentos ou livros, provavelmente comprará a comida; se sobrar algum dinheiro, terá ainda a segunda opção de compra. Essas predileções se enquadraram sem aquele 20% de uma possível taxa, até porque esses itens são caros. Mas todos precisamos de momentos prazerosos na vida, além disso, os livros enriquecem a alma, aumentam o vocabulário e mudam o homem.

Portanto, não se trata apenas de transcendência, mas sim de progresso e mudança na forma pela qual uma sociedade enxerga o mundo. Eu diria que a evolução para os problemas citados seria abranger (principalmente) bibliotecas públicas e sebos, divulgar e investir mais nesses locais, pois a população consegue ser inserida facilmente. Porém, a teoria nem sempre vira prática no país, o que é lamentável para a formação de identidade nacional.

BRUNA M. GALINDO É ESTUDANTE DO 3º ANO DO COLÉGIO CNEC DE SINOP

CLIC FINAL

Antes de se aventurar por alterações "perigosas" em seus dispositivos tenha em mente o risco que está correndo. Faça sempre cópia de segurança de seus arquivos e tenha um "plano B" pronto para caso algo fuja do controle. Fazer esse tipo de intervenção contando apenas com a sorte é, no mínimo, insano.

EXPEDIENTE

DIÁRIO DO ESTADO
DIÁRIO DO ESTADO MT GRAFICA E EDITORA LTDA
CNPJ: 22.770.157/0001-39



Diário do Estado de Mato Grosso

SINOP
Rua dos Angelins, 10 Sala 02 –
Jardim das Oliveiras – Sinop-MT
CEP 78552-442 Caixa Postal 180

CUIABÁ
Rua dos Angelins, 10 Sala 02 –
Jardim das Oliveiras – Sinop-MT
CEP 78552-442 Caixa Postal 180

Diretor-Geral
Carlos Oliveira

Diretor de Redação
José Roberto Gonçalves

Editor de Política
Clemerson Mendes

Diagramação e Artes
Thiago Slovinski

E-mails

atendimento@diariodoestadomt.com.br
comercial@diariodoestadomt.com.br

redacao@diariodoestadomt.com.br

Fone: 66 3535-1000

OS ARTIGOS DE OPINIÃO ASSINADOS POR COLABORADORES SÃO DE RESPONSABILIDADE EXCLUSIVA DE SEUS AUTORES

ASSINATURAS

Sinop - R\$ 600,00 anual
Outras cidades - R\$ 800,00 anual



www.diariodoestadomt.com.br

Solenidade marca abertura do Programa Saúde na Escola

SINOP. Dorner agradeceu ao empenho das equipes envolvidas e a importância de trabalhar a integração saúde

ASSESSORIA DE IMPRENSA

A Prefeitura lançou, na manhã de ontem (30), o Programa Saúde na Escola (PSE) que, até o final do ano, será desenvolvido em unidades de ensino da rede pública municipal e estadual em Sinop, com atividades de orientação, conscientização e prevenção em vários temas da área da saúde para os estudantes do ensino básico.

O lançamento, feito na Escola Municipal de Educação Infantil (EMEI) Tarsila do Amaral, apresentou à comunidade estações de trabalhos, como por exemplo, sobre combate à dengue, com amostras de larvas e de mosquitos *Aedes Aegypti*; saúde bucal, como uma versão ampliada de uma escova de dente; cuidados com alimentação e, também, sobre os cuidados contra o Coronavírus. O secretário de Saúde, Valério Gobbato, foi responsável pela abertura do evento e destacou a importância do projeto, realizado a partir de uma parceria com a Secretaria de Educação. "Essa semente que estamos plantando hoje é a que vamos colher os frutos daqui um tempo. É de pequeno que a gente educa. O adulto, mui-

tas vezes, é mais resistente e as crianças são mais abertas. E quando nós ensinamos as crianças, nós teremos, com certeza, adultos melhores para nossa sociedade", disse.

O PSE foi instituído pelo Governo Federal e é uma estratégia para a integração e a articulação permanente entre as políticas e ações de educação e de saúde. "É uma política que está desde 2007 estabelecida, que vem acontecendo dentro das escolas. E com esse trabalho orientativo junto às crianças, ele [o programa] vem dar um retorno dentro de casa. As crianças levam aos pais o que pode e o que não pode", destacou a secretária de Educação, Sandra Donato, durante o evento. A gestora, inclusive, reforçou o exemplo das crianças presentes, que acompanhavam sentadas, usando máscaras e mantendo o distanciamento entre elas. "[...] Nossas crianças dão um show de excelência", reforçou.

O prefeito Roberto Dorner foi o responsável por romper a fita do programa, formalizando o início. Em sua fala, agradeceu ao empenho das equipes envolvidas bem como enfatizou a importância de trabalhar a integração saúde, educação e trânsito junto às crianças. "Fiquei



FOTO: ASSESSORIA

O lançamento, feito na EMEI Tarsila do Amaral

emocionado em ver essas crianças e vendo vocês [equipe] empenhados em ajudar, ajudar em educar, ajudar na saúde. Eu fico feliz quando chego e vejo algo que está acontecendo no nosso município e nós apoiamos tudo isso, porque sabemos que

o futuro do Brasil está nas mãos das crianças", destacou o gestor municipal.

O evento também contou com a presença dos secretários Joubert Sacramento (Trânsito) e Faira Strappazon (Governo), além de profissionais da educação e

saúde, alunos e comunidade. A partir de agora, as equipes da Secretaria de Saúde desenvolverão o programa, de maneira agendada, em 30 escolas municipais e em duas estaduais. O programa consiste em, pelo menos, 13 ações, entre elas, assuntos

voltados à prevenção ao uso de álcool, tabaco e drogas; das violências e dos acidentes; verificação da situação vacinal; promoção da segurança alimentar e nutricional e da alimentação saudável, prevenção da obesidade infantil, além de outros.

SOS MULHER MT

App oferta auxílio digital a vítimas de violência doméstica

DA REPORTAGEM

Chegar a uma delegacia para, ao menos, solicitar uma medida protetiva, é um processo doloroso, muitas vezes vigiado pelo agressor, que não permite nem que a vítima saia de casa, fato que ocorreu em diversas ocasiões durante a pandemia, em que o isolamento social foi obrigatório. Pensando em facilitar cada vez mais o acesso a alternativas que possam auxiliar as vítimas de violência a buscar os serviços públicos de auxílio, a Polícia Civil de Mato Grosso, em parceria com o Poder Judiciário e a Secretaria de Segurança Pública criou dois serviços reunidos no projeto SOS Mulher MT.

Um é o site sosmulher.pjc.mt.gov.br, pelo qual pode ser solicitada a medida protetiva de urgência on-line sem a necessidade da mulher se deslocar até uma delegacia. Assim que a vítima preenche todos os dados no formulário do site, a medida protetiva é analisada por um delegado que, na sequência envia para

um juiz, que vai analisar o pedido. A medida protetiva já é integrada ao Processo Judicial eletrônico (PJe), de forma ágil e segura, com resposta à vítima em poucas horas. O serviço é disponível para todos os tipos de violência doméstica, exceto a sexual.

O outro serviço é o aplicativo SOS Mulher MT, em que a vítima acessa o botão de pânico e outras funções disponíveis, como telefones de emergência, denúncias, delegacia virtual. O aplicativo permitirá que a mulher tenha acesso ao Botão do Pânico, um pedido de socorro no formato virtual, que pode ser acionado quando o agressor descumprir a medida protetiva. Ao acionar o botão, em 30 segundos o pedido chega ao Centro Integrado de Operações de Segurança Pública (Ciosp) da Secretaria de Estado de Segurança Pública (Sesp), que enviará a viatura mais próxima, em socorro à vítima. Vale destacar que o Botão do Pânico virtual está disponível, por enquanto, para mulheres que moram nas cidades de Cuiabá, Vár-



FOTO: MAYKE TOSCANO/SECOM-MT

Aplicativo onde a vítima pode acionar o botão do pânico virtual

zea Grande, Cáceres e Rondonópolis, onde há unidades do Ciosp.

Nas demais cidades do estado, o aplicativo pode ser acessado para as outras funções, como direcionamento à medida protetiva on-line, telefones de emergência, en-

dereços das Delegacias da Mulher no estado, do Plantão 24h, denúncias sobre violência doméstica e também acesso à Delegacia Virtual para registro de ocorrências. O aplicativo SOS Mulher MT está disponível para os sistemas Android e iOS.

ESCÂNDALO

Governo pediu propina de US\$ 1 por dose de vacina

DA REPORTAGEM

Em troca de fechar contrato com o Ministério da Saúde, uma distribuidora de vacinas alegou que foi pedido pelo governo federal uma propina de US\$ 1, cerca de R\$ 5, por dose, conforme apuração do jornal Folha de S. Paulo. Luiz Paulo Domingueti Pereira, o qual diz ser representante da empresa Davati Medical Supply, contou em entrevista à Folha que o diretor de Logística do Ministério da Saúde, Roberto Ferreira Dias, cobrou a propina em um jantar no restaurante Vasto, no Brasília Shopping, região central da capital federal, no dia 25 de fevereiro.

O diretor mencionado por Luiz Paulo foi escolhido para o cargo pelo líder do governo Jair Bolsonaro (sem partido) na Câmara, Ricardo Barros (PP-PR). Procurado pelo jornal, Dias não retornou as ligações. O governo foi procurado para negociar com a Davati 400 milhões de doses da vacina AstraZeneca com uma proposta feita de US\$ 3,5 por cada (depois disso passou a US\$ 15,5). "O caminho do que aconteceu nesses bastidores com o Roberto Dias foi uma coisa muito tenebrosa, muito asquerosa", disse Domingueti.

A negociação entre a empresa e o diretor de logística da pasta foi intermediada por Cristiano Alberto

Hossri Carvalho, que se apresenta como procurador da empresa no Brasil e também aparece nas negociações com o ministério.

"Eu falei que nós tínhamos a vacina, que a empresa era uma empresa forte, a Davati. E aí ele falou: 'Olha, para trabalhar dentro do ministério, tem que compor com o grupo'. E eu falei: 'Mas como compor com o grupo? Que composição que seria essa?', contou.

"Aí ele me disse que não avançava dentro do ministério se a gente não compõe com o grupo, que existe um grupo que só trabalhava dentro do ministério, se a gente conseguisse algo a mais tinha que majorar o valor da vacina, que a vacina teria que ter um valor diferente do que a proposta que a gente estava propondo", afirmou à Folha o representante da empresa.

O representante ainda acrescenta: "A eu falei que não tinha como, não fazia, mesmo porque a vacina vinha lá de fora e que eles não faziam, não operavam daquela forma. Ele me disse: 'Pensa direitinho, se você quiser vender vacina no ministério tem que ser dessa forma'.

Questionado sobre os moldes do negócio, Domingueti respondeu: "Acréscimo 1 dólar", disse sobre a 'forma' para a negociação ocorrer.

FOTO: DIVULGAÇÃO



O pedido de propina feito por Roberto Dias foi recusado

COVID-19

Projeto institui Banco de Empregos para pessoas que perderam a família

DA REPORTAGEM

Com a proposta de contribuir no enfrentamento à pandemia, o deputado estadual Dr. Gimenez (PV) apresentou na sessão parlamentar de terça-feira (29) o Projeto de lei 586/2021 que institui, em Mato Grosso, o Banco de Empregos para pessoas que perderam a família para a covid-19.

O parlamentar explica que o objetivo é dar suporte para quem perdeu pai, mãe ou parente que exercia o papel de "arrimo de famí-

lia", gerando uma situação de vulnerabilidade social. No estado, houve mais de 440 mil casos confirmados da doença e 11,9 mil óbitos até o dia 28 de junho.

"Além do forte impacto emocional, esses cidadãos tiveram uma perda econômica muito grande, já que tiveram a sua renda drasticamente diminuída. Com o fechamento de postos de trabalho neste período, está sendo difícil principalmente para os mais jovens conseguirem emprego". De acordo com a proposição,

cabará preferencialmente à Secretaria de Estado de Assistência Social e Cidadania o poder de criação dos meios necessários à implementação do Banco de Empregos, que poderá ser feito por meio de cooperação com empresas, universidades públicas e/ou privadas e entidades da sociedade civil.

Entre os critérios para identificação dos beneficiários estão: comprovar o falecimento do familiar que exercia o papel de sustento da família por Covid-19; declaração de que não há ou-

tro ente familiar que possua renda suficiente para suprir as necessidades básicas do núcleo familiar; declaração de vulnerabilidade social.

"Também precisamos que o Estado crie campanhas institucionais para divulgar a existência e a finalidade do Banco de Empregos, de modo a estimular a reinserção dessas pessoas no mercado de trabalho. É importante destacar que a medida irá beneficiar a população de todas as regiões do estado", pontua Dr. Gimenez.

AGRICULTURA			PECUÁRIA			CONJUNTURA ECONÔMICA			Dólar Comercial		Dólar PTAX		Dólar Turismo		Euro Comercial		Euro x Dólar		INDICADORES			
Cotação do dia: 28/06/2021			Cotação do dia: 28/06/2021			Cotação do dia: 31/05/2021			4,9845 +0,80%		5,0022 +0,08%		5,1834 +1,12%		5,9076 +0,45%		1,1850 -0,45%					
SOJA	Sorriso	R\$ 137,85	BOI	Rondonópolis	R\$ 305,81	Cesta Básica	Curitiba	R\$ 465,44	Mega-Sena		Quina		BOLSA DE VALORES BVSP BOVESPA IBO									
MILHO	Itapuaçu do Norte	R\$ 65,00	CA	Pedra Preta	R\$ 293,57	VBP MT	Mato Grosso	R\$ 137,80	Concurso 2385 (28/06/21)		Concurso 5532 (28/06/21)		PONTOS		VOLUME		MÁXIMO DIA		MÍNIMO DIA		VARIAÇÃO	
ALGODÃO	Mato Grosso	R\$ 100,06	LEITE	Nordeste	R\$ 1,45	Emp. Agr	Mato Grosso	388,181	12 24 32 37 43 60		12 30 47 48 74		126.797,12		20,82 bl		127.322,72		126.196,77		-0,42 %	
Fonte: Mercadorias			Fonte: Mercadorias			Fonte: Mercadorias			Acumulada: R\$ 22.000.000,00		Acumulada: R\$ 2.200.000,00		Última atualização: 08/06/2021 às 15h46									

Unidades de Aprendizagem SAFs começam a ser implantadas

NORTÃO. Assentamento 12 de Outubro, em Cláudia, recebeu as primeiras unidades

ASSESSORIA DE IMPRENSA

Três das 12 Unidades de Aprendizagem de sistemas agroflorestais (SAF) previstas para serem implantadas pelo Projeto Gaia em áreas de agricultores foram instaladas no Assentamento 12 de Outubro, em Cláudia. A atividade é parte do projeto do grupo da UFMT em parceria com a Embrapa, Unemat e outras instituições, que foi aprovado em edital do REM Mato Grosso.

Cada uma das três áreas possui cerca de 1.000 m², sendo metade dela com SAF biodiverso e a outra metade com roça. O planejamento das espécies, época de plantio e croqui de cada propriedade é feito individualmente, conforme preferências do agricultor. O analista de Transferência de Tecnologia Diego Antonio participa desse processo e da implantação, momento que funciona como uma capacitação para o produtor.

“Devido à pandemia, estamos fazendo em processos mais individualizados. Conversamos sobre as espécies, a função de cada uma, as exigências, o ciclo de vida, qual se dá bem com qual... Fazemos isso a partir das próprias experiências deles, mas trazendo também algumas referências externas e nossa

prática”, explica o engenheiro florestal Diego Antonio.

Seis das 12 áreas de SAFs instaladas pelo projeto serão de produtores cooperados da Cooperativa dos Produtores Agropecuários do Norte de Mato Grosso (Coopervia), no Assentamento 12 de outubro. A indicação das áreas foi feita pela própria cooperativa, com agricultores que já trabalham com agroecologia e produção de alimentos orgânicos. Duas das outras áreas já estão definidas, sendo uma em Sinop e outra em Cláudia. Outras quatro ainda estão em fase de definição. Além dessas 12 áreas, o projeto prevê a ampliação do SAF do campus Sinop da UFMT.

“O produtor tem de estar ciente que receberá visitas, que terá eventos na propriedade. Ele tem de anotar tudo que for feito na área, as horas de trabalho, tempo de irrigação, produtividade, data de plantio, etc.”, explica Diego Antonio. As informações coletadas, além de possibilitar melhor acompanhamento por parte da assistência técnica e balizar a gestão da propriedade, poderão ser usadas na capacitação de outros agricultores.

Pelo projeto, além da assessoria recebida no planejamento e implantação do SAF, os produtores são ca-



FOTO: GABRIEL FARIA/EMBRAPA

pacitados sobre os cuidados com a saúde do solo, com uso de palhada e adubos verdes. Eles também aprendem a produzir bioinsumos, bokashi, biochar e as caldas usadas

no manejo. Além disso, parte das mudas e o sistema de irrigação são comprados pelo projeto.

Em cada uma das Unidades de Aprendizagem es-

tão sendo plantadas espécies olerícolas, como folhosas, raízes, tubérculos e plantas medicinais, além de espécies arbóreas frutíferas e outras que exercem serviços ecossis-

Cada área tem 1 mil m²

têmicos. As espécies variam conforme interesse do produtor. Em comum, a grande diversidade e o escalonamento, de forma a obter renda ao longo do tempo.

MILHO

Colheita avança com quebras acima de 20% na produtividade

DA REPORTAGEM Canal Rural

A colheita do milho segunda safra começou a ganhar ritmo em Mato Grosso. Saltou de 3,91% para 9,71% da área total cultivada, segundo o Imea. Como previsto, os trabalhos seguem mais lentos se comparados às últimas safras, já que o plantio ocorreu mais tarde que em anos anteriores em decorrência do atraso da colheita da safra de soja.

Nesta mesma época do ano passado, por exemplo, 31,56% dos milharais já estavam colhidos. Já a média para as últimas cinco safras é de 25,99% de áreas colhidas neste mesmo período.

Conforme as máquinas avançam no campo, a preocupação de muitos agricultores aumenta. É que o desempenho das plantações tem deixado a desejar. Em Nova Mutum, por exemplo, são vários os relatos de produtores colhendo cerca de 30 sacas por hectare a

menos que no ano passado, segundo o Sindicato Rural do município. Isso representa uma quebra de 20% a 30%, dependendo da área.

Em Sorriso, a situação também é alarmante. “Talhões que produziam 150 sacas por hectare, ‘estão dando’ 100 sacas de média este ano.

Áreas em que colhíamos 120 sacas, estão rendendo apenas 90 agora”, afirma o presidente do Sindicato Rural de Sorriso, Silvano Filipetto. Por lá, cerca de 27% das plantações já foram colhidos.

A apreensão fica ainda maior quando é levada em conta a situação das áreas semeadas mais tarde. Em Mato Grosso, 45% dos milharais foram cultivados em março, fora da janela “ideal” que termina em fevereiro no estado. É que nestas áreas o impacto da estiagem deve ser ainda maior, já que coincidirá com fases importantes do ciclo da lavoura, entre elas, o enchimento de grãos.



FOTO: DIVULGAÇÃO

Muitos produtores estão colhendo em média 30 sacas de milho a menos por hectare

ALGODÃO

Com queda de 7,2% em junho, preço volta a patamar de fevereiro/21

DA REPORTAGEM

O Indicador CEPEA/ESALQ, com pagamento em 8 dias, fechou a R\$ 4,6773/lp na terça (29), baixa de 7,22% no acumulado da parcial de junho. Com isso, os valores atuais voltam aos patamares observados no início de fevereiro deste ano.

Segundo pesquisadores do Cepea, enquanto parte dos vendedores está firme, atenta à queda dos estoques de

algodão, compradores se fundamentam no distanciamento entre os valores domésticos e externos, na proximidade do avanço da colheita da nova safra e na desvalorização do dólar. Ressalta-se que a pressão exercida por compradores prevalece e acaba sendo reforçada pelo fato de alguns vendedores mostrarem interesse em negociar no mercado nacional – que remunera mais que as vendas externas.

FOTO: DIVULGAÇÃO



Indicador fechou a terça em R\$ 4,67

DE JANEIRO A MAIO

Em apenas 5 meses, VBP já supera todo o ano passado

DA REPORTAGEM

Em menos de um semestre, o Valor Bruto da Produção Agropecuária (VBP) de Mato Grosso, chegou a R\$ 191 bilhões, conforme dados divulgados pelo Ministério da Agricultura. O montante é superior ao obtido em todo o ano passado, que encerrou com R\$ 149 bi.

O VBP mostra a evolução do desempenho das lavouras

e da pecuária ao longo do ano, mês a mês e corresponde ao faturamento bruto dos produtos do setor.

O desempenho mato-grossense perpetua o estado na primeira posição em nível nacional, com 17,2% do VBP total. Em segundo lugar está o Paraná, com 13,2%, seguido por São Paulo (11,2%), Rio Grande do Sul (10,8%) e Minas Gerais (10%).

Avanço que de acordo

com o secretário de Desenvolvimento Econômico de Mato Grosso, César Miranda, demonstra a expertise do estado quanto à agropecuária. “Temos crescido muito em produção ano a ano, o que corrobora a posição que temos no ranking brasileiro. Mato Grosso tem evoluído tecnologicamente e isso se reflete nos números do VBP”, destaca Miranda.

Nos últimos 10 anos, MT

apresentou um crescimento no Valor Bruto da Produção na ordem de 75%; a soja e o milho produzidos no estado obtiveram, entretanto, um incremento mais expressivo para o mesmo período: o VBP da soja avançou cerca de 155% e o do milho aproximadamente 312%, conforme dados são do Observatório do Desenvolvimento da Secretaria de Desenvolvimento Econômico de Mato Grosso (Sedec-MT).

66 3535-1000 PUBLICAÇÕES OFICIAIS

CLASSIFICADOS

REPÚBLICA FEDERATIVA DO BRASIL 1º Cartório Extrajudicial de Sinop COMARCA DE SINOP - ESTADO DE MATO GROSSO

EDITAL DE INTIMAÇÃO

A Oficial do Cartório do 1º Ofício Sinop/MT, nos termos do art. 26 da Lei nº 9.514/97, INTIMA o Sr. CARLOS JOSE DA SILVA - CPF: 488.595.831-87 a comparecer em Cartório, na Rua das Nogueiras, n.º 1.108, Centro de Sinop/MT, entre 09 e 17 horas dos dias úteis de segunda a sexta-feira, e no prazo improrrogável de 15 (quinze) dias, a contar deste Edital, para PAGAMENTO (purgação da mora) dos valores devidos em atraso, no total de R\$ 9.100,00 (Nove mil e cem reais), bem como eventuais acréscimos de juros, correções e despesas legais até a data do pagamento, referente ao Instrumento Particular de Financiamento para Aquisição de Imóvel, Venda e Compra e Constituição de Alienação Fiduciária entre Outras Avenças, datado de 11 de Novembro de 2.016, Contrato nº 000862936-6, registrado sob o n.º 05, na matrícula n.º 32.024, deste Cartório, o qual constitui a PROPRIEDADE FIDUCIÁRIA do imóvel Data nº 01, Quadra nº 37, com a área remanescente de 280,00m2, situada na "Zona 05", do Município de Sinop, Estado de Mato, sob pena de vencimento antecipado de toda a dívida, consolidação da propriedade do imóvel em favor do credor fiduciário - Banco Bradesco S.A e imediata execução da dívida através de leilão extrajudicial do imóvel.

Sinop-MT, 28 de Junho de 2021.

DULCE MARIA WALKER BOHNENBERGER Oficial Registradora

REPÚBLICA FEDERATIVA DO BRASIL 1º Cartório Extrajudicial de Sinop COMARCA DE SINOP - ESTADO DE MATO GROSSO

EDITAL DE INTIMAÇÃO

A Oficial do Cartório do 1º Ofício Sinop/MT, nos termos do art. 26 da Lei nº 9.514/97, INTIMA o Sr. JOSE CARLOS ALEXANDRE - CPF: 328.746.269-53 e a Sra. MARLY QUINTINO ALEXANDRE - CPF: 974.193.629-04 a comparecer em Cartório, na Rua das Nogueiras, n.º 1.108, Centro de Sinop/MT, entre 09 e 17 horas dos dias úteis de segunda a sexta-feira, e no prazo improrrogável de 15 (quinze) dias, a contar deste Edital, para PAGAMENTO (purgação da mora) dos valores devidos em atraso, no total de R\$ 103.270,59 (Cento e três mil, duzentos e setenta reais e cinquenta e nove centavos), bem como eventuais acréscimos de juros, correções e despesas legais até a data do pagamento, referente a Cédula de Crédito Bancário - Empréstimo - Capital de Giro, nº 237/1305/00001, emitida em Santa Carmem/MT, aos 23 de Janeiro de 2.013, a qual tem como Emitente: INDÚSTRIA E COMÉRCIO DE MADEIRAS CRISSUINAL LTDA, registrada sob o n.º 06 na matrícula n.º 18.521 e sob n.º 03 na matrícula nº 32.381, deste Cartório, o qual constitui a PROPRIEDADE FIDUCIÁRIA dos imóveis denominados de Data nº 03, da Quadra nº 10-1, com a área de 1.092,75M2, situada no Setor Industrial, localizada no Município de Santa Carmem, Estado de Mato Grosso e, Data nº 04, da Quadra nº 12-1, com a área de 1.069,50m2, situada no Setor Industrial, localizada no Município de Santa Carmem, Estado de Mato Grosso, sob pena de vencimento antecipado de toda a dívida, consolidação da propriedade dos imóveis em favor do credor fiduciário - BANCO BRADESCO S.A e imediata execução da dívida através de leilão extrajudicial do imóvel.

Sinop-MT, 28 de Junho de 2021.

DULCE MARIA WALKER BOHNENBERGER Oficial Registradora

1º OFÍCIO DE REGISTRO DE IMÓVEIS, TÍTULOS E DOCUMENTOS COMARCA DE SINOP - ESTADO DE MATO GROSSO

EDITAL DE LOTEAMENTO

DULCE MARIA WALKER BOHNENBERGER, Oficial do Cartório de Registro de Imóveis e Avenças, desta Comarca de Sinop, Estado de Mato Grosso,

Por saber a todos, quanto ao presente Edital, visto que dele decorre o compromisso que, nos termos do Artigo 18 e suas Parágrafo, da Lei nº 6.766, de 19 de dezembro de 1979, que FABRICE DO LAGO EMPREENDIMENTOS IMOBILIÁRIOS SPS LTDA, inscrita no CNPJ sob nº 30.581.448/0004-49, com sede no Avenida das Embaixas, nº 1.221, Sala nº 09, Setor Residencial Sul, Município de Sinop, Mato Grosso, por um representante legal, ROGÉRIO CAMPOS FERREIRA, inscrita no CNPJ nº 18.199.000/0001-12, vem a área total de 995.347,00m², instalada sobre o terreno denominado "Uma área de terras de 995.347 hectares, de Matrícula nº 81.190, devidamente registrada no Cartório do 1º Ofício do Cartório de Sinop, Estado de Mato Grosso - INDENISTATUTIVO DE PRONTO - O empreendimento está distribuído em 353.494,46m² de Área de Loteas, 63.968,10m² de Área Institucional, 275.966,26m² de Área de Arrendamento, 181.294,00m² de Área Verde, Confirmando Decree Municipal número 218/2011.

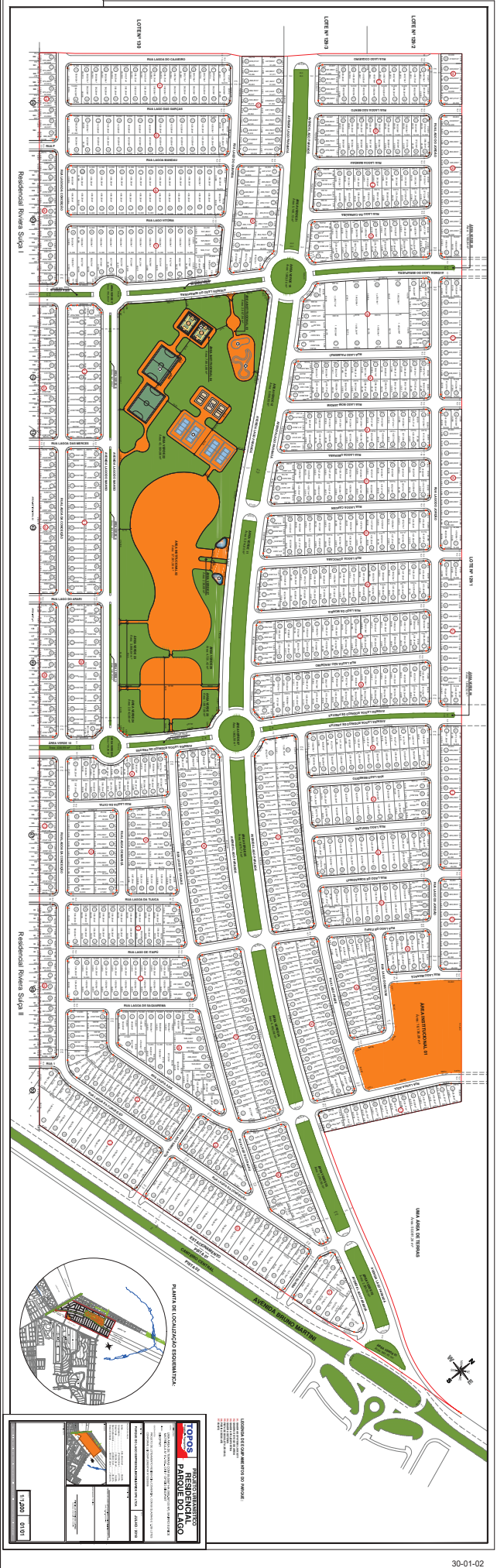

PREFEITURA MUNICIPAL DE NOVO MUNDO - MT AVISO DE ANULAÇÃO DE LICITAÇÃO PROCESSO LICITATÓRIO Nº 019/2021 PREGÃO ELETRÔNICO Nº 005/2021

A Prefeitura Municipal de Novo Mundo, Estado de Mato Grosso, através do Prefeito Municipal, Sr. Antonio Mafini, que com base em parecer jurídico 003/2021 juntado ao procedimento licitatório, torna público para o conhecimento dos interessados que ANULOU totalmente a licitação - Pregão Eletrônico nº 005/2021, que tem como objeto REGISTRO DE PREÇO PARA AQUISIÇÃO DE CARRETA PRANCHA ADAPTADA USADA, PARA ATENDER À SECRETARIA MUNICIPAL DE OBRAS, nos termos do art. 49, da Lei Federal nº 8.666/93 e alterações. A íntegra do Edital encontra-se disponível no endereço desta instituição, sito à Rua Nunes Freire, 12, Alto da Bela Vista, nesta cidade, onde poderão obter maiores informações a partir das 07h00min às 11h00min e no site oficial do município: www.novomundo.mt.gov.br Novo Mundo, MT, 30 de junho de 2021

Antonio Mafini Prefeito Municipal

ESQUADRIMAT FABRICA DE ESQUADRIAS EM ALUMINIO LTDA, CNPJ 42.382.178/0001-94, torna público que requerer junto a SAMASORRISO/MT a Licença Prévia (LP), Licença de Instalação (LI) e Licença de Operação (LO) para atividade de Fabricação de esquadrias de metal / Comércio varejista de vidros, localizada na Rua das Turmalinas, N 2113B, Industrial 1A Etapa, Município de Sorriso/MT, não foi determinado EIA-RIMA. (TOP PROJETOS 3544-0266)

ECN SERVIÇOS MÉDICOS LTDA, CNPJ 22.540.478/0001-47, torna público que requerer junto a Secretaria Municipal de Agricultura e Meio Ambiente - SAMASORRISO, a Licença de Operação (LO), para atividades médicas. Localizada na Avenida Brasil, nº 1404, Bairro Centro-Norte da Cidade Sorriso/MT. Coordenadas geográficas do empreendimento: 12º 32' 33" S 55º 43' 42,27" W. Não foi determinado EIA-RIMA.

PET SHOP CONFIANÇA, CNPJ 41.638.153/0001-46, torna público que requerer junto a Secretaria Municipal de Agricultura e Meio Ambiente - SAMASORRISO, a licença Prévia (LP) e Licença de Instalação (LI) e Licença de Operação (LO), para atividades de Higiene e embelezamento de animais domésticos. Localizada na Av. Perimetral Noroeste, nº 2222, Bairro Bela Vista da Cidade Sorriso/MT. Coordenadas geográficas do empreendimento: 12º 32' 23" S 55º 44' 21,44" W. Não foi determinado EIA-RIMA.

VICENTE JOSE BOCOLLI LTDA, CNPJ 10.817.628/0002-19, torna público que requerer junto a Secretaria Municipal de Agricultura e Meio Ambiente - SAMASORRISO, a Alteração de Razão Social de VICENTE JOSE BOCOLLI LTDA - CNPJ 10.817.628/0002-19, para CHARLES BOCOLLI E MARCELO BOCOLLI - CNPJ 40.960.390/0002-47. Localizada na Rodovia BR 163 KM 759, N° 18769 - Expansão urbana, município de Sorriso/MT. Coordenadas geográficas do Empreendimento: 55°41'21,3"W, 12°30'03,5"S. Não foi determinado o EIA-RIMA.

VICENTE JOSE BOCOLLI LTDA, CNPJ 10.817.628/0002-19, torna público que requerer junto a Secretaria Municipal de Agricultura e Meio Ambiente - SAMASORRISO, a Alteração de Razão Social de VICENTE JOSE BOCOLLI LTDA - CNPJ 10.817.628/0002-19, para CHARLES BOCOLLI E MARCELO BOCOLLI - CNPJ 40.960.390/0002-47. Localizada na Rodovia BR 163 KM 759, N° 18769 - Expansão urbana, município de Sorriso/MT. Coordenadas geográficas do Empreendimento: 55°41'21,3"W, 12°30'03,5"S. Não foi determinado o EIA-RIMA.

A empresa CARAGUÁ AGRONEGÓCIOS LTDA, CNPJ nº 28.731.325/0015-69, torna público que requerer a SEMA a renovação da Licença de Operação (LO) de VICENTE JOSE BOCOLLI LTDA - CNPJ 10.817.628/0002-19 e alteração da Razão Social, para a atividade de serrarias sem desdobramento de madeira no município de Sinop-MT. Não EIA/RIMA.

MARTINS & MARTINS NETO LTDA, Torna público que requerer a Secretaria Municipal de Meio Ambiente e Desenvolvimento Sustentável de Sinop, a renovação da Licença de Operação, para atividade de Comércio Atacadista de Mercadorias em geral, com predominância de produtos alimentícios (Oficina Mecânica, Lavador de Veículos e Tanque de Armazenamento de Combustível), na Avenida Alberto Baranjak, s/nº, Jardim Santa Mônica, Sinop/MT. CNPJ: 13.338.773/0001-24.

ZANETTE COMÉRCIO BENEFICIAMENTO E COMERCIALIZAÇÃO DE CEREJAS LTDA - CNPJ nº 24.689.465/0001-60, torna público que requerer junto à Secretaria Estadual de Meio Ambiente de Mato Grosso (SEMA/MT), a Licença Ambiental - Modalidade: Licença por Adesão e Compromisso - LAC, para a atividade: Armazéns gerais (emissão de warrants), localizado na R 416, nº 94, Setor Industrial, município de Paranaitá-MT.

QUALI REVENDEDORA DE GAS LTDA, CNPJ nº 25.962.401/0002-34, torna público que requerer junto à Secretaria Municipal de Agricultura Meio Ambiente de Sorriso/MT, a Alteração de Razão Social das Licenças Ambientais - Modalidade: Licença Prévia (LP); Licença de Instalação (LI) e Licença de Operação (LO), para atividade: Comércio Varejista de Gas Liquefeito de Petróleo - GLP, localizada Avenida dos Flamboyants, N: 455 - Bairro Jardim Europa, município de Sorriso-MT.

CONSORCIO INTERMUNICIPAL DE SAÚDE DA REGIÃO DO VALE DO PEIXOTO - CNPJ: 02.997.711/0001-08

AVISO DE ABERTURA DE LICITAÇÃO PREGÃO PRESENCIAL - SRP Nº 013/2021

O CONSÓRCIO INTERMUNICIPAL DE SAÚDE DA REGIÃO DO VALE DO PEIXOTO, através da Equipe de Pregão, torna público que realizará no próximo dia 15 DE JULHO DE 2021, às 13h30min, na Sede do Consórcio, o PREGÃO PRESENCIAL SRP Nº 013/2021, cujo objeto é o REGISTRO DE PREÇO PARA FUTURA E EVENTUAL CONTRATAÇÃO DE PESSOA JURÍDICA HABILITADA PARA FORNECIMENTO DE ALIMENTOS E RECIPIENTES PARA DIETA ENTERAL E ORAL a fim de suprir as necessidades do Hospital Regional de Peixoto de Azevedo, constantes no termo de referência, tudo em conformidade com as disposições no edital e seus anexos, que o integram e complementam, para todos os efeitos jurídicos legais, em atendimento ao Consórcio Intermunicipal de Saúde da Região do Vale do Peixoto, conforme EDITAL DO PREGÃO PRESENCIAL - SRP Nº 013/2021, que poderá ser adquirido pelo e-mail cisvalepeixoto@gmail.com, ou baixado gratuitamente no endereço eletrônico www.cisvalepeixoto.com.br, e maiores informações no Setor de Licitações, de segunda a sexta-feira, das 07:00h às 11h e 13h às 17h.

Peixoto de Azevedo MT, 30 de junho de 2021. GENIFER KAISER Pregoeira Oficial do CISVP

CONSORCIO INTERMUNICIPAL DE SAÚDE DA REGIÃO DO VALE DO PEIXOTO - CNPJ: 02.997.711/0001-08

AVISO DE ABERTURA DE LICITAÇÃO PREGÃO PRESENCIAL - SRP Nº 015/2021

O CONSÓRCIO INTERMUNICIPAL DE SAÚDE DA REGIÃO DO VALE DO PEIXOTO, através da Equipe de Pregão, torna público que realizará no próximo dia 15 DE JULHO DE 2021, às 08h00min, na Sede do Consórcio, o PREGÃO PRESENCIAL SRP Nº 015/2021, cujo objeto é o REGISTRO DE PREÇO PARA FUTURA E EVENTUAL CONTRATAÇÃO DE PESSOA JURÍDICA HABILITADA PARA FORNECIMENTO DE PRODUTOS DE LIMPEZA E HIGIENE HOSPITALAR a fim de suprir as necessidades do Hospital Regional de Peixoto de Azevedo, constantes no termo de referência, tudo em conformidade com as disposições no edital e seus anexos, que o integram e complementam, para todos os efeitos jurídicos legais, em atendimento ao Consórcio Intermunicipal de Saúde da Região do Vale do Peixoto, conforme EDITAL DO PREGÃO PRESENCIAL - SRP Nº 015/2021, que poderá ser adquirido pelo e-mail cisvalepeixoto@gmail.com, ou baixado gratuitamente no endereço eletrônico www.cisvalepeixoto.com.br, e maiores informações no Setor de Licitações, de segunda a sexta-feira, das 07:00h às 11h e 13h às 17h.

Peixoto de Azevedo MT, 30 de junho de 2021. GENIFER KAISER Pregoeira Oficial do CISVP

PREFEITURA MUNICIPAL DE MATUPÁ-MT AVISO DE LICITAÇÃO TOMADA DE PREÇO Nº. 08/2021

A Prefeitura Municipal de Matupá, através da Comissão Permanente de Licitação comunica a todos os interessados que realizará no próximo dia 21 de julho 2021 às 08h00min na sede da Prefeitura Municipal, a TOMADA DE PREÇO para CONTRATAÇÃO DE EMPRESA DE ENGENHARIA, COM COMPROVADA CAPACIDADE TÉCNICA, ADMINISTRATIVA E FINANCEIRA PARA ADEQUAÇÕES DO BARRACÃO DO ATERRO SANITÁRIO DO MUNICÍPIO DE MATUPÁ/MT. Maiores informações através do Edital nº. 075/2021, que está disponível no site www.matupa.mt.gov.br/Transparencia/ e pode ser solicitado pelo e-mail atendimento@matupa.mt.gov.br ou junto à sede da Prefeitura Municipal localizada da Av. Herminio Ometto, 101, ZE-022, fones (66) 3595-3100 das 07h00min às 11h00min. Matupá - MT, 30 de junho de 2021 ALEXSANDRA TOSTA BATISTA Presidente da Comissão Permanente de Licitação

PREFEITURA MUNICIPAL DE MATUPÁ-MT AVISO DE RESULTADO PREGÃO PRESENCIAL - Nº. 028/2021

A Prefeitura Municipal de Matupá, através da equipe de pregoeiro (a), comunica a todos os interessados que realizou na sede da Prefeitura Municipal, o "PREGÃO PRESENCIAL SISTEMA REGISTRO DE PREÇO PARA FUTUROS E EVENTUAIS SERVIÇOS POR HORA TRABALHADA PARA BOMBAS E BICOS INJETORES EM ATENDIMENTO A FROTA DAS SECRETARIAS DO MUNICÍPIO DE MATUPÁ", aonde consagrou-se vencedor o Licitante: GEDALIA SABINO DE AMORIM DA SILVA - ME - CNPJ: 16.861.647/0001-48 com valor total de R\$ 262.295,00. Matupá - MT, 30 de junho de 2021 ALEXSANDRA TOSTA BATISTA Pregoeira Oficial

PREFEITURA MUNICIPAL DE IPIRANGA DO NORTE CHAMADA PÚBLICA Nº 002/2021 O Município de Ipiranga do Norte - MT, torna público que realizará no dia 20/07/2021, às 08:00h, na Rua dos Girassóis, n.º 387, Centro, Ipiranga do Norte - MT, Licitação destinada a "Aquisição exclusiva de gêneros alimentícios da agricultura familiar destinados ao fornecimento de alimentação nas instituições educacionais de educação básica da rede pública de ensino do município de Ipiranga do Norte-MT, conforme especificações constantes no Edital. Os interessados poderão consultar e adquirir o Edital e/ou obter informações junto ao Departamento de Licitações e Contratos do Município, ou através do site www.ipirangadonorte.mt.gov.br (aba licitações), e também do email: licitacao@ipirangadonorte.mt.gov.br. Ipiranga do Norte-MT, 30 de junho de 2021. Nathalia Cruz Ibanez Barbara Bucalão Presidente da CPL

PREFEITURA MUNICIPAL DE SORRISO AVISO DE LICITAÇÃO PREGÃO PRESENCIAL Nº 014/2021 O Município de Sorriso - MT, comunica aos interessados a CONTINUIDADE DO JULGAMENTO DO PROCEDIMENTO LICITATÓRIO PREGÃO PRESENCIAL Nº. 014/2021, tendo como objeto "REGISTRO DE PREÇOS PARA FUTURA E EVENTUAL CONTRATAÇÃO DE EMPRESA PARA EXECUÇÃO DE SERVIÇO DE LIMPEZA E MANUTENÇÃO URBANA COMPREENDENDO VARRIÇÃO MANUAL E MECÂNICA, CAPINA MANUAL, CORTE DE GRAMA, RETIRADA DE MONTUROS E ENTULHOS NAS RUAS, AVENIDAS, PRAÇAS E LOGRADOUROS PÚBLICOS, CONFORME ESPECIFICAÇÕES CONSTANTES NO TERMO DE REFERÊNCIA" a realizar-se-á no DIA 05 DE JULHO DE 2021, AS 10:30 HORAS (Horário Oficial de Sorriso - MT). Maiores informações poderão ser obtidas junto a Comissão Permanente de Licitação, na Prefeitura Municipal em horário normal de expediente, das 07:00 às 13:00 horas ou através do telefone (66) 3545-4700. Marisete M. Barbieri/Rob Edson L. da Silva Pregoeiro/Comissão Permanente de Licitação Prefeitura Municipal Sorriso/MT

INVI0SEG SEGURANÇA PRIVADA CONTRATA PESSOAS COM NECESSIDADES ESPECIAIS

Candidatos interessados procurar a empresa na Av. Tarumãs, 2531 Jd. Maringá, Sinop-MT, com currículo.

Ronaldo LUBRIFICANTES 99911-1302

LOCAÇÃO / ALUGUEL KITNET Contendo: Sala e cozinha conjugada, 01 quarto, 01 banheiro social, 01 área de serviço e garagem. Endereço: Rua Sonia Maria, nº 12, Bairro Jardim das Azaleias na cidade de Sinop/MT. Valor: R\$ 500,00 (quinhentos reais) mensais. Contato: (66) 3531-7222 / (66) 99633-6623

KITNET Contendo: Sala e cozinha conjugada, 02 quartos, 01 banheiro social, 01 área de serviço, portão eletrônico e cerca elétrica. Endereço: Avenida Notre Dame, Quadra 13, Lote 11, Bairro Residencial Paraisópolis na cidade de Sinop/MT. Disponível apartamento 04. Valor: R\$ 750,00 (setecentos e cinquenta reais) mensais. Contato: (66) 3531-7222 / (66) 99633-6623

KITNET Contendo: Sala e cozinha conjugada, 02 quartos, 01 banheiro social, 01 área de serviço e garagem. Endereço: Rua dos Pássaros, nº 323, Bairro Residencial Nossa Senhora Aparecida na cidade de Sinop/MT. Disponível apartamento 08. Valor: R\$ 750,00 (setecentos e cinquenta reais) mensais. Contato: (66) 3531-7222 / (66) 99633-6623

KITNET Contendo: Sala e cozinha, 02 quartos, 01 banheiro social, 01 área de serviço e garagem. Endereço: Rua dos Cedros, nº 1292, Bairro Jardim Botânico na cidade de Sinop/MT. Disponível apartamentos 03 e 06. Valor: R\$ 900,00 (novecentos reais) mensais. Contato: (66) 3531-7222 / (66) 99633-6623

CIDADE JARDIM - R\$1.200,00 Detalhes do imóvel 1 Quarto(s) , 1 Banheiro(s) , 1 Cozinha , 1 Sala , 1 Área Serviço Descrição Casa Mobiliada, Com Seguro Residencial contra roubo, Cerca Elétrica Portão, Eletrônico 200m da UFMT e UNIC Industrial. Visitas Agendadas. Imobiliária Mato Grosso Av. dos Tarumãs, 1443 - Jardim Botânico, Sinop - MT. Telefone: (66) 3532-4489

JARDIM BOTANICO - R\$3.650,00 Detalhes do imóvel 4 Suite(s) , 4 Quarto(s) , Banheiro(s) , 1 Cozinha , 1 Sala , 1 Churrasqueira, 1 Área de Lazer , 1 Área Serviço , 675 m². Imobiliária Mato Grosso Av. dos Tarumãs, 1443 - Jardim Botânico, Sinop - MT. Telefone: (66) 3532-4489

JARDIM IPORÁ - R\$1.100,00 Detalhes do imóvel 2 Quarto(s) , 1 Banheiro(s) , 1 Cozinha , 1 Sala , 1 Área Serviço , 70 m² Descrição cada apartamento R\$1.100,00 com 2 quartos sala e cozinha conjugada lavanderia garagem individual casa nova. Imobiliária Mato Grosso Av. dos Tarumãs, 1443 - Jardim Botânico, Sinop - MT. Telefone: (66) 3532-4489

CASA - Contendo: Sala

1º SERVIÇO REGISTRAL Edição Cartões Físicos, Registros Públicos, Matrículas, Escrituras, Tabelas, etc. EDITAL DE INTIMAÇÃO O Oficial Registrador de Registro de Imóveis, Títulos e Documentos, serviço extrajudicial situado na Rua Cuiabá, nº 218, Setor Leste, Bairro Centro em Colider-MT, no uso de suas atribuições legais, FAZ SABER a todos quanto o presente edital vierem, ou dele conhecimento tiverem, que tramita por este Serviço Registral, Requerimento de Intimação dos assinantes: Avalistas/Terceiros Garantidores/Cônjuge Anuente: 1 - ANTONOR ALEXANDRE DE ALMEIDA, brasileiro, casado/comunhão parcial de bens, empresário, inscrito no CPF/MF nº 326.340.569-15 e RG nº 1969933-SSP/MT; 2 - RODRIGO ALEXANDRE DE ALMEIDA, brasileiro, solteiro, empresário, inscrito no CPF/MF nº 035.854.061-57 e RG nº 20100515-SSP/MT; 3 - EVANI LUCIA ALVES ALMEIDA, brasileira, casada/comunhão parcial de bens, inscrita no CPF/MF nº 389.795.609-82, onde figura como requerente BANCO BRADESCO S.A., CNPJ nº 60.746.948/0001-12, com endereço Núcleo Cidade de Deus, s/nº, Vila Yara - Oassco/SP, objetivando a intimação dos Avalistas/Terceiros Garantidores/Cônjuge Anuente a quitar o débito vencido no valor corrigido de R\$ 45.453,39 (Quarenta e cinco mil, quatrocentos e cinquenta e três reais e trinta e nove centavos) garantidos com ALIENAÇÃO FIDUCIÁRIA DE IMÓVEL conforme R-07/M-1.571 e R-04/M-9.701, deste Serviço Registral. Pelo presente edital fica devidamente INTIMADO, os Avalistas/Terceiros Garantidores/Cônjuge Anuente, o qual deverão saldar seus débitos no prazo improrrogável de 15 (quinze) dias, contados a partir da terceira e última publicação do presente, o que deverá ser feito perante o Credor, estando referidos autos à disposição de eventuais interessados nos termos do §1º do art. 26 da Lei 9.514/97, ficando, assim, intimado os Avalistas/Terceiros Garantidores/Cônjuge Anuente fiduciários ANTONOR ALEXANDRE DE ALMEIDA, RODRIGO ALEXANDRE DE ALMEIDA e EVANI LUCIA ALVES ALMEIDA, supra qualificados, para que paguem seus débitos, inclusive juros convencionais e demais encargos contratuais legais, além das despesas de cobrança e de intimação, sob pena de ser promovida a consolidação da propriedade em nome do Credor Fiduciário BANCO BRADESCO S.A. Colider-MT, 29 de Junho de 2021. Assinado de forma digital por ROGERIO CAMPOS FERREIRA/9823473100 Dados: 2021.06.29 10:07:57 -0400 ROGERIO CAMPOS FERREIRA REGISTRADOR PUBLICO Certidão Digital Certifico e dou fé que esta é um Edital de Intimação em formato digital, e tem valor de original. Colider/MT, Assinado por: ROGERIO CAMPOS FERREIRA Selo Digital: BMF 96423. Valor: R\$ 35,90. Confira a validade em: www.tjmt.jus.br/sellos

eLOG +150 Localidades envolvidas centro-norte ENVIOS EXPRESSOS AGILIDADE SEGURANÇA RAPIDEZ (65) 3623-2939 (65) 9 9698-3505 www.elogcomendas.com.br

PROJETO INSTALAÇÃO HOMOLOGAÇÃO SUA SOLUÇÃO EM ENERGIA SOLAR FINANCIAR 100% DO SEU SISTEMA Solicite Orçamento (66) 98432-7514 Kit 5.85 Kwp 650 kwh/mês R\$ 21.900,00 Kit 9.9 Kwp 1.200 kwh/mês R\$ 35.490,00

Confira todos os confrontos das quartas de final da Euro

AGORA É DECISÃO! 4 campeões europeus caíram nas oitavas e outros 4 seguem na busca pelo título

FOTO: MATTHEW CHILDS

DA REPORTAGEM

A Eurocopa-2020 conheceu na terça-feira os últimos classificados às quartas de final, com a definição do confronto que faltava: Ucrânia x Inglaterra. As duas seleções vão se enfrentar no sábado (3), às 15h, no Estádio Olímpico de Roma, no primeiro jogo da seleção inglesa fora de Wembley nesta edição.

Os outros jogos das quartas são: na sexta (2), Suíça x Espanha jogam em São Petersburgo, na Rússia, às 12h; e Bélgica x Itália duelam em Munique, na Alemanha, às 15h. No sábado (3), é a vez de República Tcheca x Dinamarca buscarem vaga na semifinal em Baku, às 12h.

Os vencedores dos duelos de sexta (Suíça x Espanha e Bélgica x Itália) se enfrentam na terça (6), às 15h, em Wembley. Quem passar do outro lado do chaveamento (República Tcheca x Dinamarca e Ucrânia x Inglaterra) joga na quarta (7), no mesmo estádio e no mesmo horário.

A decisão será no domingo (11), também em Wembley, às 15h. Vale lembrar: a Eurocopa não tem decisão do 3º lugar.

Embora tenha quatro seleções que já venceram a Eurocopa entre as oito classificadas (Dinamarca, Espanha, Itália e República Tcheca), a fase de oitavas de final foi marcada pela despedida de outros quatro países campeões europeus no passado (Holanda, Portugal, que defendia o título de 2016, Ale-

manha e França, sendo os três últimos compondo o chamado Grupo da Morte, mas morreram na praia).

A maior surpresa foi a eliminação da favorita França para a Suíça, nos pênaltis, depois de abrir 3 a 1 aos 29 minutos do segundo tempo. No principal clássico das oitavas, a Inglaterra bateu a Alemanha por 2 a 0 em Wembley. Com isso, a Euro terá pela primeira vez uma fase de quartas de final sem Alemanha nem França, desde que o torneio passou a ter 16 seleções, em 1996.

Portugal do ainda artífice da Euro Cristiano Ronaldo (cinco gols) perdeu por 1 a 0 para a Bélgica, que busca a consagração da sua geração de ouro. Assim como a seleção belga, a Itália também chega às quartas com 100% de aproveitamento, depois de confirmar o favoritismo contra a Áustria (2 a 1).

A Holanda foi a outra seleção que se classificou com três vitórias na primeira fase, mas acabou eliminada pela República Tcheca, por 2 a 0. A Dinamarca, que conta com a torcida especial do meia Eriksen, se recuperando da parada cardíaca sofrida na primeira rodada, conseguiu a maior goleada das oitavas: 4 a 0 sobre o País de Gales.

A partida com mais gols nas oitavas foi a vitória da Espanha por 5 a 3 sobre a Croácia, na prorrogação, após 3 a 3 no tempo normal. Este é o segundo jogo com mais gols na história da Euro, um a menos que Iugoslávia 5x4 França na semifinal de 1960. A seleção



Kane sai para comemorar o segundo gol da Inglaterra sobre a Alemanha

espanhola chega às quartas com o melhor ataque da Euro 2020: 11 gols marcados.

Outro jogo decidido na prorrogação foi a vitória da Ucrânia por 2 a 1 sobre a Suécia, com um gol no último

minuto do tempo extra, no encerramento das oitavas de final, nesta terça, em Glasgow.

Até agora, foram marcados 123 gols (94 na primeira fase e mais 29 nas oitavas)

em 44 jogos, média de 2,79 gols por jogo.

As oitavas de final contaram com uma alta média de 3,6 gols/partida. Um dado interessante: todas as seleções fizeram ao menos um

gol na competição. Entre os jogadores que buscam passar CR7 estão Schick (República Tcheca), com 4 gols, Sterling (Inglaterra), Lukaku (Bélgica) e Seferovic (Suíça) com 3.

MISSÃO

Flamengo busca fazer primeiro gol jogando na Arena Pantanal

FOTO: DIVULGAÇÃO

DA REPORTAGEM

Depois de perder para o Juventude no alagado gramado do Alfredo Jaconi e ampliar o jejum em Caxias do Sul, o Flamengo volta a campo nesta quinta (1º). O adversário é o Cuiabá, na Arena Pantanal, um lugar que o clube ainda tenta começar a criar boas recordações.

A Arena Pantanal é um estádio novo, construído para a Copa do Mundo de 2014. O Flamengo até hoje disputou quatro partidas, e ainda não venceu: três derrotas e um empate. Pior: ainda não marcou um gol sequer.

Os jogos na Arena Pantanal: Goiás 1x0 Flamengo - Brasileiro de 2014; Vasco 1x0 Flamengo - Brasileiro de 2015; Santos 0x0 Flamengo - Brasileiro 2016; Fluminense 4x0 Flamengo - Taça Rio 2018.

Mesmo no jogo que teve o melhor desempenho,



Melhor resultado foi empate sem gols com o Santos em 2016

no empate com o Santos pelo Brasileiro de 2016, o Flamengo não conseguiu fazer gol. Mancuello, que acertou o travessão, foi quem chegou mais perto.

Se sofreu no Alfredo Jaconi, a tendência é de que o Flamengo encontre um gramado em boas condições

na quinta-feira. O estádio foi um dos que apresentou melhores condições de jogo na Copa América. Foram 5 partidas disputadas na Arena durante a competição, o último na segunda-feira, entre Argentina e Bolívia.

Para enfrentar o Cuiabá, o técnico Rogério Ceni tem

a volta do zagueiro Rodrigo Caio, que foi poupado do duelo contra o Juventude por causa da série de jogos.

A comissão técnica avalia se há a necessidade de repetir a ação para o duelo de hoje, de acordo com as avaliações fisiológicas realizadas nos atletas.

CUIABÁ

Vivendo bom momento, Pepê se destaca nos desarmes

DA REPORTAGEM

Pepê vai reencontrar o Flamengo pela primeira vez. Foram, no total, 13 anos no clube carioca e ele admitiu ter um carinho especial pelo ex-clube. Em um novo momento na carreira, inclusive, com nova função dentro de campo, Pepê tem se tornado um dos maiores "ladrões de bola" da Série A do Brasileiro.

Com 28 desarmes certos, Pepê tem média de 5,6 roubadas de bola por jogo, a maior média entre todos os atletas do Brasileiro. Um fundamento que o próprio Pepê alegou

que não tinha no Flamengo.

"Eu nunca fui conhecido ou me destacado por ser um ladrão de bola, mas quando eu entendi que eu seria um volante, comecei a querer evoluir nesse aspecto. Hoje tenho ido muito bem nesse quesito e é só o início. Quero evoluir cada vez mais não só como um ladrão de bolas, mas também armando o jogo e criando oportunidades para a equipe", explicou.

Formado nas categorias de base do Flamengo, clube que defendeu desde a infância, Pepê admitiu ter um sentimento especial em



Pepê vai reencontrar Flamengo em bom momento no Cuiabá

enfrentar o seu ex-clube pela primeira vez. "É um clube [Flamengo] que eu tenho muito carinho, que me formou, onde eu cresci e ganhei muitos títulos. Hoje eu defendo o Cuiabá, que me acolheu super bem,

tem me dado uma oportunidade maravilhosa e quero dar o melhor".

O Cuiabá encara hoje o Flamengo, pela 8ª rodada do Brasileiro. A partida será na Arena Pantanal, às 19h.

SEGUNDA DIVISÃO

Sport Sinop intensifica treinos antes da estreia

ASSESSORIA DE IMPRENSA

O Sport Sinop teve sua estreia no futebol profissional adiada em virtude da desistência do Primavera em disputar a Segunda Divisão estadual. Por isso, teve mais tempo para treinar, antes de entrar campo pela primeira vez em competições oficiais, no sábado (3), às 16h, no Estádio Gigante do Norte, em Sinop, contra o Academia.

A Fera do Norte tem se preparado para a estreia com treinos técnicos, táticos e específicos.

O foco é nas jogadas ensaiadas visando a finalização, segundo o técnico Marcos Menali.

"Como a estreia, que seria dia 26, foi adiada, aproveitamos para dar continuidade nos treinos de jogadas específicas.

A equipe está bem fisicamente e taticamente, então agora é afiar nossos atacantes para as finalizações",

explica.

Sendo tratada como a Segundona mais difícil dos últimos tempos, o comandante fala sobre a importância de sair na frente e o peso de estreiar em casa. "O campeonato é curto e pode ser definido num detalhe, o time que joga em casa normalmente se impõe, vai pra cima e iremos com essa proposta ofensiva", destaca Menali.

A partida no Gigantão será de portões fechados devido aos protocolos de segurança contra a Covid-19. A torcida vai poder acompanhar a transmissão do jogo através do canal da Federação Mato-grossense de Futebol no Youtube e também pela TV Cidade Verde, a partir das 16h, horário local.

O Academia estreou no campeonato com empate em 1 a 1 contra o Mixto. Lucas Miranda (Academia) e Luizão (Mixto) fizeram os gols da partida. O Araguaia é a outra das 4 equipes que disputam o certame.

FOTO: ASSESSORIA



Equipe treina com foco na estreia da Segundona

Aneel define aumento de 52% na bandeira vermelha 'patamar 2'

EM JULHO. Procon alerta: atual bandeira deve perdurar até novembro, conforme análise de especialistas

DA REPORTAGEM

Além de entrar no mês de julho com bandeira tarifária vermelha patamar 2, em razão da seca nas principais bacias hidrográficas, o consumidor brasileiro vai sentir o aumento de 52% no valor da energia elétrica. Conforme divulgado nesta semana pela Agência Nacional de Energia Elétrica (Aneel), a bandeira vermelha patamar 2 passou de R\$ 6,24 para R\$ 9,49 a cada 100 kWh consumidos.

Para chegar a este valor, a Agência alega "custos de geração de energia elétrica decorrentes da conjuntura hidrológica de exceção vivenciada neste momento, a pior desde 1931". Já em relação às demais bandeiras, a Diretoria da Aneel deliberou que a amarela custará R\$ 1,874 a cada 100 kWh, e a vermelha patamar 1 R\$ 3,971 a cada 100 kWh.

O Procon-MT alerta que a atual bandeira deve perdurar até o mês de novembro de 2021, conforme análise de especialistas e da própria Aneel, impactando diretamente na vida dos consumidores.

Engenheiro eletricista e membro do Conselho de Consumidores de Energia Elétrica do Estado de Mato Grosso (Concel/MT), Teomar Magri lembra que o consumidor acaba pagando de todas as formas, tanto na conta de energia quanto na aquisição de bens e serviços, já que o reajuste da bandeira será repassado por fornecedores e fabricantes.

"A energia elétrica mais cara gera inflação e encarece

toda uma cadeia de consumo. E a conta, como sempre, chega para os consumidores, que já estão fragilizados neste momento de crise sanitária com desemprego alto, perda de renda e inflação. Uma alta na conta de energia neste momento só piora essa situação", avalia o especialista.

O Procon Estadual tem reforçado as ações de monitoramento e fiscalização contra abusos e descumprimento da legislação, além de realizar uma avaliação detalhada do sistema que envolve o serviço de fornecimento de energia elétrica em Mato Grosso junto a instituições parceiras.

"Aos consumidores, nossa orientação é que acompanhem o histórico de consumo, identificando: custos de geração e distribuição de energia; os meses em que houve aumento da demanda por energia elétrica; o comparativo com períodos anteriores; e os hábitos de consumo da família. Acompanhar regularmente fatura é o primeiro passo para identificar qualquer irregularidade e cobrar seus direitos", frisou o secretário adjunto do Procon-MT, Edmundo Taques.

Conforme a Aneel, uma nova consulta pública será aberta nos próximos dias para avaliação do valor da bandeira tarifária patamar 2.

FATURA NO VERMELHO

Em junho, as principais bacias hidrográficas do Sistema Interligado Nacional (SIN) registraram os níveis mais críticos da história, com reser-



FOTO: DIVULGAÇÃO

Motivo para aumento é a seca nas principais bacias hidrográficas

vatórios abaixo do esperado para essa época do ano. Essa situação resulta em produção hidrelétrica reduzida e, consequentemente, necessidade de acionamento de termelétricas - que é mais cara.

E o mês de julho, segundo Aneel, inicia com a mes-

ma perspectiva desfavorável. "Essa conjuntura pressiona os custos relacionados ao risco hidrológico e o preço da energia no mercado de curto prazo, levando à necessidade de acionamento do patamar 2 da bandeira vermelha".

Criado pela agência re-

guladora, o sistema de bandeiras tarifárias sinaliza o custo da energia gerada, alertando os consumidores para o bom uso da energia elétrica. As cores verde, amarela e vermelha (nos patamares 1 e 2) indicam se a energia custará mais ou menos em função das condi-

ções de geração.

Com a bandeira vermelha em seu maior patamar, somado à atualização dos valores cobrados a cada 100 Kw/h, o Procon-MT reforça a necessidade de promover o uso consciente de energia e o combate ao desperdício.

SINOP

Prefeitura vai fazer nova licitação para duplicar avenida até o aeroporto

FOTO: JOSÉ ROBERTO GONÇALVES

DA REPORTAGEM

Só Notícias

A Prefeitura de Sinop, por meio da Secretaria de Obras, deve relatar a obra de duplicação da Avenida Bruno Martini até o Aeroporto Municipal Presidente João Batista Figueiredo. A confirmação foi feita em resposta a um requerimento protocolado pelo vereador Célio Garcia.

A ordem de serviço foi assinada há exato um ano (dia 1º de julho de 2020), na gestão da ex-prefeita Rosana Martinielli, com prazo de conclusão inicial de conclusão de 360 dias. Sendo assim, o prazo para entrega das obras seria 26 de junho de 2021. Em dezembro, porém, apenas 5% dos trabalhos haviam sido concluídos.

Na resposta ao parlamentar, a Secretaria destacou que as obras foram paralisadas devido à não evolução dos trabalhos "em conformidade com o cronograma físico-financeiro" e por isso "não houve a renovação do prazo de vigência e execução do contrato".

O investimento é superior a R\$ 2,7 milhões para exe-



Terça amanheceu com nuvens e baixas temperaturas

cução de mais de 41,4 mil m² de pavimentação. Foram pagos R\$ 140 mil pela conclusão da primeira etapa da obra.

Na resposta, é detalhado que este ano foram pagos cerca de R\$ 69,6 mil, sendo o

último lançamento de março. A empresa que foi contratada é de Minas Gerais.

A pasta ainda salientou que está "readequando o projeto técnico de engenharia" para submeter ao órgão fi-

nanciador (Caixa Econômica Federal), para que haja autorização de abertura do novo processo licitatório.

Diante disso, não há, por exemplo, previsão de conclusão da obra.

FEMINICÍDIO TENTADO

Equipes de brigadistas são montadas para atuarem no combate às queimadas

DA REPORTAGEM

GT-MT

A farmacêutica Nadia Mendes Vilela, 33 anos, apresentou melhora no quadro de saúde depois de passar por três cirurgias: na mão, atingida quando ela tentou se defender; no tórax, no ombro e na boca - locais onde projéteis ficaram alojados.

Ela foi baleada pelo ex-namorado, o jornalista José Marcondes, o Muvuca, 46 anos, quando estava traba-

lhando em sua farmácia, em Tangará da Serra. Segundo as investigações, ele não aceitava o fim do relacionamento.

O crime ocorreu na segunda-feira (28). O jornalista tentou suicídio logo após o crime e foi levado com vida para atendimento médico. Em situação grave, Muvuca foi internado e morreu depois de passar por cirurgia ainda no dia do crime contra a ex-namorada.

Sete jornalistas mulhe-

res que trabalham no site de Muvuca relataram, em nota de repúdio contra a tentativa de feminicídio, covardia e machismo. "Apesar de toda sua gentileza e cordialidade com aqueles que o cercavam, seu ciúme descomunal não o impediu de tentar contra a vida de sua ex-companheira. Pois é assim que funciona a violência contra a mulher", diz trecho da nota.

O Hospital Santa Ângela, onde Nadia está internada, disse que o estado de

saúde dela é considerado estável, mas que apresentou melhora entre terça (29) e quarta (30). Ela tinha sido intubada para os procedimentos cirúrgicos e saiu da intubação nesta quarta-feira, apesar de continuar na Unidade de Terapia Intensiva (UTI).

Ainda conforme o hospital, ela já saiu da sedação e está consciente. Para os médicos, Nadia está fora de risco e pode ter alta nos próximos dias.

PARANAÍTA

Cidade agora conta com Cristo Redentor

DA REPORTAGEM

Não é só o Rio de Janeiro que tem um Cristo Redentor, não! Na noite de segunda (28), o prefeito de Paranaíta, Osmar Moreira, inaugurou o monumento na cidade, obra localizada na entrada da cidade e que encanta aos olhares de quem lá mora e aos visitantes. A estátua representa Jesus Cristo de braços abertos,

bem como a grandiosa obra de capital fluminense.

"Paranaíta tem um potencial imenso para turismo, e foi pensando em alavancar este potencial da cidade que nós arquitetamos essa grande obra, dedicada ao ex-prefeito Tony Rufatto", destacou o atual gestor.

No ato de inauguração, o padre João Lúcio conduziu a bênção ao monumento.

FOTO: ASSESSORIA



Inauguração foi feita no início da semana

VOCÊ SABIA?

O PL 2150/2021 prevê que a obrigatoriedade do uso de máscara só poderá ser flexibilizada após o país atingir cobertura vacinal contra a covid-19 de no mínimo 70% da população.

radioestadomt

PM inaugura sede da 4ª Companhia Independente de Força Tática

GUARANTÃ DO NORTE. Criada em novembro, a "Guardiões do Nortão" é subordinada ao 15º CR de Peixoto de Azevedo

DA REPORTAGEM

A Polícia Militar inaugurou nesta semana a sede da 4ª Companhia Independente de Força Tática "Guardiões do Norte" do 15º Comando Regional, em Guarantã do Norte. A solenidade de inauguração foi realizada na sede da unidade e contou com a presença do comandante-geral da PM, coronel Jonildo José de Assis.

Comandada pelo 15º Comando Regional de Peixoto de Azevedo, a 4ª Companhia Independente de Força Tática já conta com uma tropa de pronto emprego, responsável pela tomada de medidas de respostas imediatas em ocorrências de alta complexidade e reforça as ações de policiamento

ostensivo e preventivo da Polícia Militar em toda a região.

O comandante-geral da PM, coronel Jonildo José de Assis destaca a importância da Força Tática na segurança da região. "Essa sede da Força Tática é um ganho da segurança pública e de toda a região do Nortão. Com nossos policiais preparados e motivados a população conta com policiamento reforçado todos os dias", afirma coronel Assis.

Criada em novembro de 2020, a Força Tática "Guardiões do Nortão" é subordinada ao 15º CR, o comandante do Comando Regional, tenente-coronel James Jacio Ferreira destaca a produtividade dos policiais especializados da Força Tática.



FOTO: PM-MT

FOTO: PM-MT



Inauguração foi realizada nesta semana, em Guarantã

Sede da Força Tática é um ganho da segurança para todo o Nortão

"A tropa é dedicada, já foram 32 operações na região, ações que foram fundamentais para a redução dos índices criminais, no combate ao tráfico ilícito de entorpecentes, furtos e roubos, oferecendo a nos-

sa população uma maior sensação de segurança", destacou tenente-coronel James. A unidade da Força Tática 'Guardiões do Norte' atende nove municípios mais o distrito de União do Norte; uma população

de aproximadamente 150 mil habitantes. Além do comandante-geral da PM, coronel Assis e do comandante do 15º CR, tenente-coronel James Jacio Ferreira, participaram do ato solene, o comandante das

unidades especializadas da PM(CESP), coronel José Nildo Silva de Oliveira, do deputado estadual Doutor João, do prefeito de Guarantã do Norte Érico Estevan e demais autoridades militares e civis.

Amazônia[®]

Seguros

Seguros para Agronegócios

Opções de seguros para sua produção agrícola, equipamentos, propriedade e funcionários.

Solicite mais informações
Fone: (66) 3531-2152
Whats: (66) 99205-4072

Todo tipo de seguro a gente faz!

O ESTADO DE MATO GROSSO TEM UM NOVO JORNAL

DIÁRIO DO ESTADO

(66) 3535 - 1000

www.diariodoestadomt.com.br

