



FAÇA SUA APOSTA

Fazendo seu cadastro você ganha o dobro da recarga para apostar

Contato: 66 99911-1302

DIÁRIO DO ESTADO

03 A 05 DE JULHO

O JORNAL DIÁRIO DO ESTADO DO MATO GROSSO



Máx 28 | Mín 17



WEBSITE

Ano II - Edição 575 - R\$ 3,00 | Informações: 66 3535-1000 | www.diariodoestadomt.com.br | Fundado em 2019

ASSESSORIA DE IMPRENSA

RODOVIA



Dorner busca apoio e duplicação da 163

Dorner, que já vem lutando pelas melhorias na rodovia deste o início da gestão, reforça a reivindicação e pede o apoio de todos para que as melhorias sejam iniciadas das duas pontas, com obras vindas de Nova Mutum, assim como, indo de Sinop, além da duplicação da pista entre o mesmo trecho.

Página -3

Soja (saca 60Kg) Venda

Sinop	R\$ 147,00
Sorriso	R\$ 147,00
Lucas R. Verde	R\$ 148,00
Nova Mutum	R\$ 149,00
Rondonópolis	R\$ 152,00

Fonte: IMEA

Milho (saca 60Kg) Venda

Sinop	R\$ 58,50
Sorriso	R\$ 59,00
Lucas R. Verde	R\$ 58,80
Nova Mutum	R\$ 59,30
Rondonópolis	R\$ 60,90

Fonte: IMEA

Arroz (saca 60Kg) Venda

Sinop	R\$ 125,00
Sorriso	R\$ 125,00

Fonte: AGROLINK

Algodão

Cuiabá	R\$ 122,65
Sorriso	R\$ 121,93
Lucas R. Verde	R\$ 122,07
Nova Mutum	R\$ 122,27
Rondonópolis	R\$ 123,13

Fonte: IMEA

Boi Gordo (boiouro comercial)

Sinop	R\$ 250,67
Nova Mutum	R\$ 252,50
Rondonópolis	R\$ 250,00

Fonte: IMEA

INDICES DE PREÇOS

Cesta Básica	R\$ 523,60
--------------	------------

Fonte: IMEA

Cotações

Dólar -0,19%
R\$ 5,0353

Bovespa +1,55%
127.619,69 pts

Euro +0,01%
R\$ 5,9769

Selic (3,5% a.a.)
Salário mínimo R\$ 1.100



DIVULGAÇÃO

Milho plantado fora da janela teve pouca chuva em MT

O atraso na semeadura e colheita da soja em Mato Grosso, na safra 2020/2021, levou muitos produtores a semear o milho fora da janela ideal definida pelo Zoneamento Agrícola de Risco Climático (Zarc). As lavouras nessa situação não tiveram condições climáticas favoráveis ao bom desenvolvimento.

Página -4

CUIABÁ

Após recorde de frio, temperatura volta a subir



Após registrar o recorde de frio no ano, temperatura voltou a subir em Cuiabá e em diversas cidades. Na quinta (1º), a capital registrou, segundo o Instituto Nacional de Meteorologia, a temperatura mínima de 5,9°C. No entanto, neste fim de semana, os termômetros já devem chegar à casa dos 33°C.

Página - 7

SINOP ENERGIA/EMBRAPA



DIVULGAÇÃO

RESTAURAÇÃO FLORESTAL EM APP

A Sinop Energia recebeu a Embrapa Agrossilvipastoril para o monitoramento do programa que realiza o plantio e restauração florestal da Área de Preservação Permanente (APP) no entorno do reservatório da Usina Hidrelétrica Sinop. Na visita, a Empresa constatou que, no último bimestre, as mudas apresentaram crescimento saudável, como esperado.

Página -8

eLOG encomendas centro-norte

ENVIOS EXPRESSOS

+150 LOCALIDADES Norte • Centro Oeste • Sudeste

AGILIDADE
SEGURANÇA
RAPIDEZ

(65) 3623-2939 (65) 9 9699-3505
www.elogcomendas.com.br

Editorial

O tapetão e a rua

Jair Bolsonaro se vale do jargão futebolístico ao equiparar a CPI da Covid a um "tapetão" —os tribunais esportivos que tomam as decisões fora do campo de jogo, de má fama entre os torcedores. A palavra foi repetida no sábado (26), durante mais um mal disfarçado ato de campanha eleitoral com aglomeração de motociclistas, desta vez em Chapecó (SC). "No tapetão, não vão levar", bradou.

A sua maneira tosca, Bolsonaro segue o surrado roteiro de governantes cujo mandato se encontra ameaçado por movimentos dos demais Poderes. Invoca apoios reais ou potenciais no eleitorado e diz-se alvo de um conchavo de raposas políticas contra a vontade popular manifestada nas urnas.

O expediente tem lá seu apelo —é fato que o Congresso e até o Judiciário colocam na balança os danos de agir contra um presidente que disponha de considerável sustentação na opinião pública. Trata-se, no entanto, de uma demonstração de fraqueza, não de força.

A sustentação parlamentar de Bolsonaro, provida pelo centrão, é interesseira e volátil acima do padrão das tradicionalmente fragmentadas coalizões do país. Tampouco são estanques os humores das ruas, como o presidente terá percebido a esta altura.

O desgaste provocado pela trágica gestão da pandemia derrubou a popularidade do mandatário ao menor patamar desde a posse, além de contribuir para levar o arquirrival Luiz Inácio Lula da Silva (PT) à liderança das pesquisas para a disputa do Planalto.

Ainda estão por serem conhecidos os desdobramentos do caso Covaxin no Congresso e nas preferências do eleitorado. Fato é que o governo ainda não apresentou uma defesa articulada ante as suspeitas de corrupção na compra da vacina e prevaricação do presidente.

Enquanto seus ministros fazem rosnados desconexos, Bolsonaro não desce do palanque —proporcionando momentos deploráveis como incentivar uma criança a tirar a máscara em Jucurutu (RN).

Parece contar que a complexidade das investigações e dos entendimentos parlamentares esvazie as ofensivas da CPI e dos defensores do impeachment, enquanto a recuperação da economia e o avanço da vacinação jogam a seu favor.

Entretanto esse também é um caminho acidentado. Apesar da melhora dos indicadores e do ambiente internacional favorável, não tardará para que a política econômica do próximo governo entre decisivamente em pauta.

Os fatores de incerteza vão desde os temores de que Bolsonaro escancare ainda mais os cofres públicos para o centrão até declarações de Lula contra o teto de gastos, acentuando o risco de embate entre populismos econômicos. Turbulências financeiras prejudicam, de imediato, o governante de turno. Se duradouras, suas consequências voltam-se contra o país.

“

Os fatores de incerteza vão desde os temores de que Bolsonaro **escancare ainda mais** os cofres públicos para o centrão até declarações de Lula contra o teto de gastos

”

Ranking dos Políticos - Facebook



IMAGEM DO DIA

Crédito: Arquivo pessoal



O trabalhador que teve 90% do corpo queimado em um acidente com caldeira - recipiente metálico usado para aquecer líquidos ou produzir vapor - em Sorriso, no dia 15 de junho, morreu na quinta (1º). Jorge Tedeia tinha 34 anos e estava intubado na UTI de um hospital em Lucas há duas semanas. A vítima deixa uma filha de 11 anos. Ele estava em uma escada, a uma altura de aproximadamente 3 metros, fazendo manutenção em uma correia que passa por cima de uma caldeira. Durante o trabalho, os gases produzidos na caldeira tiveram uma reação espontânea, vindo a atingir e queimar Jorge. Ele também caiu da escada após ser atingido pelo vapor. A equipe de resgate fez a imobilização e os primeiros socorros à vítima, que foi transportada consciente para o Hospital Regional, com queimaduras de 1º e 2º grau por todo o corpo.



EFEITO NOVO CANGAÇO

O secretário de Estado de Segurança Pública (Sesp), Alexandre Bustamante, afirmou, que a atual gestão tem mantido o cerco contra bandidos no Estado. Ele citou o caso dos envolvidos no crime do Novo Cangaço, em Nova Bandeirantes, no início do mês. Bustamante afirmou que a Sesp tem dado "respostas rápidas" às ações criminosas. "Nós sempre estamos dando uma resposta muito rápida a qualquer tipo de crime. O Estado não vai ficar inerte para crime nenhum. Crime aqui não se cria", afirmou.

REDUÇÃO DE ALÍQUOTA

Um pedido de vista feito durante a reunião do Conselho de Previdência de MT, vai atrasar em pelo menos 2 meses a solução para a polêmica em torno da alíquota dos aposentados e pensionistas. Atualmente, aqueles que ganham acima de R\$ 3 mil pagam 14% de alíquota previdenciária. A proposta é que haja isenção da taxa sobre R\$ 3,3 mil para quem ganha até a faixa salarial de R\$ 9 mil. O pedido de vista foi feito pelos representantes dos servidores do Executivo, Umbelino Neves, e dos Segurados, Lázaro Amorim. Com isso, o projeto volta a pauta apenas em setembro - na próxima reunião. Em tempo: enquanto não se chega a uma solução, aposentados e pensionistas seguem pagando a alíquota.

REDUÇÃO DA TIRAGEM EM RESPEITO AOS FUNCIONÁRIOS

Em virtude da crise provocada há mais de um ano pelo novo coronavírus, o Diário do Estado MT informa aos seus leitores que seguirá presando pela qualidade da informação neste período, porém, com tiragem menor em respeito, principalmente, aos seus funcionários. Da apuração à distribuição, muita gente está envolvida, e na maior parte do tempo, próximos uns aos outros. Agradecemos a compreensão!

I.N.T.E.R.L.I.G.A.D.O



POR LEANDRO CARECA

Recado no rádio

Em tempos onde a tecnologia ainda era limitada, todo e qualquer recurso disponível era bem-vindo para se comunicar. Na edição passada falei sobre o uso do aparelho de fax, mas hoje quero falar de algo que pode soar estranho para as gerações mais atuais: os recados pelo rádio.

Sim, as emissoras de rádio eram bem mais, digamos, "próximas" da população, e prestavam os mais variados serviços para a comunidade, entre eles, claro, o de enviar os mais variados recados, na maioria das vezes sem cobrar nada por isso.

Se você está pensando apenas em recados mais elaborados, está enganado. Era comum ouvir mensagens dizendo para alguém que o filho de outra pessoa estava doente, um amigo informando que uma vaga de emprego compatível com o perfil do outro estava disponível, que a chuva havia derrubado uma árvore no terreno de alguém e essa pessoa estava avisando alguns de seus contatos para ajudar na remoção, alguém mandando recado para um amigo que precisa de ajuda com a mudança e por aí vai. De tudo um pouco. Coisas realmente do dia a

dia. Para enviar esses recados as pessoas poderiam usar seus próprios telefones, algo extremamente improvável, visto que o mesmo era absurdamente caro e restrito à um número pouco expressivo de pessoas, contar com um telefone público, o famoso "orelhão", ou ir até a emissora e deixar, pessoalmente, seu pedido, algo muito comum, por sinal.

Isso fez das emissoras de rádio extremamente importantes na rotina das pessoas por muitos anos. Não que hoje não sejam importantes, mas com certeza em um passado não tão distante elas eram, de fato, parte das nossas vidas.

E a gente vai ficando por aqui. Suas opiniões, sugestões e críticas são muito importantes, e você pode entrar em contato pelo fone (66) 99971-6500, pelo e-mail, ls-mussi@hotmail.com ou visitar nosso perfil em facebook.com/paginadocareca. Do mais um grande abraço, e até a próxima, se Deus quiser!

Os recados, no rádio, sempre foram extremamente importantes, e poderiam ser qualquer coisa desde um pedido de ajuda até uma declaração de amor. Frequentemente, inclusive, quando alguém chegava na cidade e não conseguir achar o endereço de seu parente, solicitava à alguma emissora que mandasse o recado. Por mais que o destinatário não ouvisse, havia a certeza de que alguém ouviria e o mesmo seria avisado. Pensa uma época boa!

CLIC FINAL

EXPEDIENTE

DIÁRIO DO ESTADO
DIÁRIO DO ESTADO MT GRAFICA E EDITORA LTDA
CNPJ: 22.770.157/0001-39



Diário do Estado de Mato Grosso
SINOP
Rua dos Angelins, 10 Sala 02 - Jardim das Oliveiras - Sinop-MT
CEP 78552-442 Caixa Postal 180
CUIABÁ
Rua dos Angelins, 10 Sala 02 - Jardim das Oliveiras - Sinop-MT
CEP 78552-442 Caixa Postal 180

Diretor-Geral
Carlos Oliveira
Diretor de Redação
José Roberto Gonçalves
Editor de Política
Clemerson Mendes
Diagramação e Artes
Thiago Slovinski

E-mails
atendimento@diariodoestadomt.com.br
comercial@diariodoestadomt.com.br
redacao@diariodoestadomt.com.br
Fone: 66 3535-1000
OS ARTIGOS DE OPINIÃO ASSINADOS POR COLABORADORES SÃO DE RESPONSABILIDADE EXCLUSIVA DE SEUS AUTORES

ASSINATURAS
Sinop - R\$ 600,00 anual
Outras cidades - R\$ 800,00 anual
www.diariodoestadomt.com.br

Mulheres, pela manhã



ROSANA LEITE

do entendimento de que nenhuma mulher o obrigará a efetuar o pagamento de pensão alimentícia para filhas ou filhos, mesmo sendo por ele registrados e registradas como filhos e filhas

Quando costumamos dizer que já presenciamos de tudo no que diz respeito à discriminação e violência contra as mulheres, ainda não. Em meio à vacinação contra a Covid-19, determinado secretário de saúde de certo município foi entrevistado quanto ao horário de vacinação da população por idade. E a resposta dele, ao vivo, foi surpreendente.

Repórter se aproxima do entrevistado, cumprindo com as normas de segurança e protocolo para evitar a contaminação da doença e pergunta: "Quais serão as idades para amanhã?"

E ele responde: "54 e 55 anos". E segue o entrevistado: "E aí não tem a questão de horário, não é, para quem tem 54 ou 55 anos, vai todo mundo lembrando somente aquela tática de mulheres pela manhã e homens à tarde, é isso?" E entrevistado responde: "É isso, que é para as mulheres voltarem logo para fazerem a comida mais cedo. Segue essa regra, por aí, mulher tem prioridade, vai de manhã e homem à tarde".

E a pergunta que fica: é isso mesmo? E outra pergunta: quem se alimenta? Quem trabalha fora de casa? De quem é a casa? E os filhos e filhas, nasceram apenas com a presença materna, devendo a obrigação ser apenas delas em alimentar?

Quanto mais caminhamos, e abrimos espaços para reflexões em torno do que é ter liberdade, viver em paz, dividir papéis e tarefas do lar, outros tantos passos acabam acontecendo, com a finalidade de dizer a elas que o espaço de casa é o delas. Seria isso mesmo?

Em certa ocasião, realização de audiência de oitiva de uma testemunha do sexo masculino e que se entende do gênero masculino. O homem adentra a sala de audiências e se

depara com uma juíza, uma defensora pública e uma promotora de justiça reunidas para ouvir respectivo depoimento. O que se ouve dele assim que se depara com as três profissionais: "Três mulheres, estou enrolado!".

Outra ocasião, certo homem, em processo civil, onde lhe é demandado o pagamento de pensão alimentícia para duas filhas e um filho, todos menores de idade.

A reação do homem é inimaginável! Aos prantos afirma que não pagará pensão alimentícia para ninguém. Afirmando, ainda, que tem vontade de se matar, para não efetuar o pagamento de pensão para os seus rebentos.

O que esses fatos possuem em comum? O de serem todas de órbita a ditar que são homens privilegiados pela condição de gênero, e que são intocáveis por isso.

O lance de acharem que devem chegar e encontrar casa, comida e roupa lavada, sem que movam sequer um dedo para que isso aconteça. A situação de entenderem que não podem ser questionados por mulheres, ainda que elas estejam exercendo função pública.

E, por último, do entendimento de que nenhuma mulher o obrigará a efetuar o pagamento de pensão alimentícia para filhas ou filhos, mesmo sendo por ele registrados e registradas como filhos e filhas.

O que dizer de tudo isso? O que pensar, quando mulheres são corpos extremamente sensualizados pelo fato de serem mulheres? O que dizer quando as suas vozes devem se calar, quando eles começam a falar? Até onde tolerar? O que é certo ou errado nessas manifestações que trazem discriminações ao gênero? Não aceitar é a forma de agir! Resistência é a palavra!

ROSANA LEITE ANTUNES DE BARROS É DEFENSORA PÚBLICA ESTADUAL

Dorner e demais lideranças buscam solução para BR-163

UNIÃO DE FORÇAS. As lideranças regionais querem um posicionamento sobre a duplicação da BR-163 até Mutum

ASSESSORIA DE IMPRENSA

O prefeito Roberto Dorner se reuniu, na quinta-feira (01), com o senador Wellington Fagundes; vereadores de Sinop, Ademir Debortoli, Adenilson Rocha, Paulinho Abreu, vereador de Sorriso, Acacio Ambrosini; prefeito de Sorriso, Ari Lafin; prefeito de Lucas do Rio Verde, Miguel Vaz; secretário adjunto de Desenvolvimento do Ecossistema Empreendedor, Celso Banazesky; secretários Municipais, de Governo, Faina Strapazzon e de Desenvolvimento Econômico, Klayton Gonçalves e representantes da AOB/MT, para discutir a situação da concessão da BR-163, bem como a duplicação da pista e implantação de viadutos entre o trecho de Nova Mutum até Sinop.

Dorner, que já vem lutando pelas melhorias na rodovia deste o início da gestão, reforça a reivindicação e pede o apoio de todos para que as melhorias sejam iniciadas das duas pontas, com obras vindas de Nova Mutum, assim como, indo de Sinop. "Este pedido já está acordado com os prefeitos da região (Sorriso, Lucas do Rio Verde e Nova Mutum) que serão beneficiados com a obra. Es-



FOTO: ASSESSORIA

tamos trabalhando unidos para que esse problema seja resolvido o mais rápido possível e assim possamos parar de perder vidas por conta do grande fluxo de veículos nes-

te trecho", relata o gestor.

Para Wellington Fagundes uniões e discussões desse porte são necessárias para o desenvolvimento do norte de Estado. "Tudo perpassa,

principalmente, pela logística, na qual é fundamental a BR 163, uma vez que tudo que demanda a Amazônia passa por essa rodovia.

E as demandas pedidas

na reunião são muito importantes, porque a região está desenvolvendo muito.

A produção aqui amplia todos os dias e as estradas não conseguirão transportar

tudo esse volume se nada for feito. E ajudando Mato Grosso, vamos ajudar o Brasil, porque aqui é o Estado onde as coisas estão acontecendo", pontua o senador.

Trabalho em conjunto em busca das melhorias

LUCAS E MUTUM

BRF anuncia investimentos de R\$ 670 milhões em Mato Grosso

ASSESSORIA DE IMPRENSA

Após reunião com o governador Mauro Mendes, a BRF, uma das maiores companhias de alimentos do mundo, anunciou nesta semana investimentos de R\$ 670 milhões em sua operação em Mato Grosso.

Os produtores integrados da empresa também devem aportar R\$ 1,3 bilhão em suas estruturas para aumentar a capacidade de alojamento.

O montante será direcionado para a modernização e ampliação das unidades produtivas da BRF em Lucas do Rio Verde e Nova Mutum.

O anúncio foi feito pelo CEO da BRF, Lorival Luz, e pela vice-presidente global de Relações Institucionais e Sustentabilidade da BRF, Grazielle Parenti.

Também participaram da reunião, feita por videoconferência, os secretários de Estado Mauro Carvalho (Casa Civil), Rogério Gallo (Fazenda) e César Miranda (Desenvolvimento Econômico).

mento Econômico).

"Assim como várias outras empresas que têm expandido sua atuação em Mato Grosso, a BRF verificou que o nosso estado é rico em potencialidades. Tenho certeza que essa expansão da companhia vai trazer muitos ganhos para toda a população mato-grossenses.

Entendemos a importância da BRF e seu papel relevante para o nosso estado. Os investimentos irão capilarizar nas regiões ao redor de Lucas, principalmente", afirmou o governador.

Mauro Mendes destacou que centenas de empresas têm se instalado e expandido operações no estado nos últimos anos, pois as medidas tomadas pela atual gestão fizeram com que Mato Grosso "passasse a contar com um ambiente favorável ao empreendedorismo".

A BRF é uma das maiores empresas de alimentos do mundo, está presente em mais de 117 países e é dona de marcas como Sadia, Perdígão e Qualy.



FOTO: MAYKE TOSCANO

Produtores integrados do estado também preveem R\$ 1,3 bi em suas estruturas

INCÊNDIO NO PANTANAL

MP requer responsabilização do Estado por danos causados

DA REPORTAGEM

O Ministério Público Estadual requereu ao Poder Judiciário a concessão de medida liminar para que o Estado de Mato Grosso seja obrigado a instituir programa de monitoramento diário da qualidade do ar, especialmente nos locais de grande acúmulo de gases de efeito estufa, com criação de zonas conforme o grau de perigo que a fumaça representa. O pedido liminar consta em Ação Civil Pública proposta na quarta-feira (30) com o objetivo de garantir a responsabilização do Estado pelos danos morais e sociais causados à população da Baixada Cuiabana em razão da inalação de gases de efeito estufa, oriundos dos incêndios ocorridos em 2020 na região do Pantanal. Na ação, o promotor de Justiça Joelson de Campos Maciel ressalta que o governo do Estado não cumpriu o que estabelece o art. 6º da Lei Estadual nº 8.830, de 21 de janeiro 2008, permitindo um abandono em relação ao Pantanal que, por consequência, gerou desequilíbrios ambientais. Entre eles, o aumento exponencial de biomassa sem acompanhamento estatal e ações devastadoras em seu bioma, especialmente os incêndios.

De acordo com relatório técnico do Centro de Apoio Operacional Ambiental do MPMT, os incêndios no Pantanal provocaram a emissão de aproximadamente 141,4 milhões de toneladas de Gases de Efeito Estufa (GEE), especialmente CO2. O promotor de Justiça explica que três fatores definem as condições dos incêndios: combustível vegetal, meteorológicos e topográficos.

Além dos danos provocados pela fumaça (CO2) advinda dos incêndios do Pantanal, em ofensa à saúde coletiva, o MPMT apresenta na ação dados relativos aos danos provocados à fauna e perdas de bens imateriais. "Deve ficar claro que a causa de pedir desta ação não é composta exclusivamente pelos fatos aqui descritos, mas por todas as suas consequências em relação ao ambiente, este num conceito amplo, com as suas implicações sociais, econômicas, individuais e coletivas, e que ainda venham a ser apuradas", acrescentou.

O MPMT requer também que, ao final da ação, o Estado seja condenado ao pagamento de indenização pelos danos causados à coletividade, em valor a ser arbitrado pelo Juízo Especializado Ambiental.

FOTO: ASSESSORIA



MPMT apresenta na ação danos provocados à fauna e perdas de bens imateriais

EXPLORAÇÃO MINERAL

CPI da Sonegação ouve representante da Votorantim

DA REPORTAGEM

A Comissão Parlamentar de Inquérito (CPI) da Renúncia e Sonegação Fiscal da Assembleia Legislativa ouviu hoje (1º), o representante da Votorantim Cimentos S.A, Eduardo Costa de Almeida, o prefeito de Figueirópolis D'Oeste, Eduardo Vilela e o prefeito de Poconé, Atil Marques Amaral.

Eduardo Costa falou sobre a arrecadação da Compensação Financeira pela Exploração de Recursos Mi-

nerais (Cefem), da taxa e impostos recolhidos à União, Estado e municípios, o número de empregados, o histórico da produção anual da extração de calcário e argila, o relatório de execução do PCA sobre o recolhimento de R\$ 253 milhões aos cofres públicos assinado em 2017.

O representante Eduardo Costa, em colaboração à CPI, fez a apresentação das ações desenvolvidas pela Votorantim Cimentos S.A nos municípios de Cuiabá e Nobres, de 2017 até 2021.

Segundo ele, um relatório da receita global líquida, de 2020, aponta para um faturamento da ordem de R\$ 16,7 bilhões. Além do Brasil, a empresa opera em outros países da América do Sul, da Europa e Estados Unidos da América. A empresa possui cerca de 12 mil colaboradores. No Brasil, o faturamento da empresa foi na ordem de R\$ 11 bilhões. Desse montante, as duas plantas de Mato Grosso foram as responsáveis pela arrecadação de R\$ 600 milhões.

Em dúvida com o crescimento dos tributos pagos ao governo de Mato Grosso, o presidente da CPI, deputado Wilson Santos, questionou a evolução positiva desses valores. Segundo o parlamentar, em 2018, ficou em R\$ 50 milhões; em 2019 esse número subiu para R\$ 189 milhões, e no ano de 2020 a Votorantim pagou quase R\$ 320 milhões de tributos. "Um crescimento gigantesco pago pelo grupo Votorantim a Mato Grosso", afirmou Santos.

AGRICULTURA			PECUÁRIA			CONJUNTURA ECONÔMICA			Dólar Comercial		Dólar PTAX		Dólar Turismo		Euro Comercial		Euro x Dólar		INDICADORES			
Cotação do dia: 01/07/2021			Cotação do dia: 01/07/2021			Cotação do dia: 31/05/2021			5,0353 -0,19%		5,0293 +0,49%		5,2338 +0,01%		5,9781 +0,03%		1,1850 -0,05%					
SOJA	Canarana	R\$/t 132,50	BOI	Colmeia	R\$/kg 296,95	Cesta Básica	Durão	R\$ 666,44	Mega-Sena		Quina		BOLSA DE VALORES BVSP BOVESPA RIO									
MILHO	Diamantina	R\$/t 62,85	CA	Matapi	R\$/kg 291,44	VEP MT	Mato Grosso	R\$ 117,60	Concurso 2388 (01/07/21)		Concurso 5594 (01/07/21)		PONTOS		VOLUME		MÁXIMO DIA		MÍNIMO DIA		VARIAÇÃO	
ALGODÃO	Rondonópolis	R\$/t 101,09	LEITE	Sudeste	R\$/l 1,69	Emo Agr	Mato Grosso	388,181	11 13 16 36 49 50		44 54 66 73 80		127.666,14		22,28 bl		127.672,40		125.666,79		1,59 %	
Fonte: Mercosul			Fonte: Mercosul			Fonte: Mercosul			Acumulada: R\$ 27.000.000,00		Acumulada: R\$ 4.000.000,00		Última atualização: 09:10:00 de 19/07									

Milho plantado fora da janela teve pouca chuva em Mato Grosso

CONSEQUÊNCIA. Algumas lavouras não tiveram condições climáticas favoráveis ao bom desenvolvimento

DA REPORTAGEM Com assessoria

O atraso na semeadura e colheita da soja em Mato Grosso, na safra 2020/2021, levou muitos produtores a semear o milho fora da janela ideal definida pelo Zoneamento Agrícola de Risco Climático (Zarc).

Como consequência, as lavouras nessa situação não tiveram condições climáticas favoráveis ao bom desenvolvimento, de acordo com boletim divulgado pela Embrapa Agrossilvipastoril, em Sinop. A 15ª Edição do Boletim Agrometeorológico traz o acompanhamento das condições climáticas durante o primeiro semestre de 2021, período em que é cultivada a safrinha.

O documento mostra que, após os elevados índices recordes de precipitação em fevereiro e março, o mês de abril contou com chuvas em menor quantidade e mal distribuídas.

Na região de Sinop, onde está a estação meteorológica usada para o comparativo, a precipitação em abril foi de apenas 75,2 mm. Em 2020, quando as chuvas foram bem distribuídas, a precipitação foi de 237,7 mm. A situação neste ano foi pior a partir do dia 21 de

abril, quando choveu apenas 3,8 mm.

De acordo com o pesquisador Jorge Lulu, em cinco anos, essa foi a primeira vez que ainda em abril o índice de armazenamento de água no solo ficou negativo, chegando a apenas 60% da capacidade total de armazenamento. "O prejuízo às lavouras plantadas tardiamente só não foi pior devido às chuvas ocorridas nos primeiros 10 dias de maio. Foram 71,9 mm, em um período em que a precipitação não chegou aos 20 mm nos cinco anos anteriores", explica o pesquisador.

BOLETIM AGROMETEOROLÓGICO

Desde a safra 2015/2016 a Embrapa Agrossilvipastoril elabora três Boletins Agrometeorológicos a cada ciclo agrícola. O primeiro é feito após a semeadura da primeira safra, em novembro; o segundo é publicado em março, após o fim da colheita; e o terceiro sai em junho, quando encerra o período chuvoso e inicia-se a colheita da segunda safra.

Os documentos são feitos visando atender uma demanda do setor produtivo por informações oficiais que deem subsídios, por exem-



FOTO: DIVULGAÇÃO

plo, para a solicitação de resgate de seguro rural por perdas causadas pelo clima.

A Embrapa ainda contribui com o setor produtivo com a validação do Zoneamento Agrícola de Risco Climático, instrumento usado para recomendar as janelas

Atraso na semeadura da soja obrigou produtores a retardarem plantio do milho

ideais de plantio e para negociar o crédito e seguridade rural.

SINOP

Empresários estão mais confiantes em reação da economia, diz pesquisa

DA REPORTAGEM

Levantamento feito pelo Centro de Informações Socioeconômicas (Cise) da Unemat, em parceria com a Câmara de Dirigentes Lojistas (CDL) Sinop, aponta que o Índice de Confiança Empresarial (ICE), realizado entre os dias 3 a 13 de junho, tendo como referência os últimos 30 dias de atividade econômica, com a amostra de 118 empresas, traz dados positivos.

O avanço foi de 13,8% em relação ao mês de maio. Esse resultado indica uma contínua recuperação nos indicadores econômicos. Quando comparado ao mesmo período do ano passado, o resultado apresenta uma melhora no indicador de 35,78%. "O indicador 'Economia de Sinop' apresenta uma forte recuperação (26,05%) devido a um arrefecimento da 2ª onda da Covid. O indicador de avaliação da expectativa futura (IEE) apresentou melhora em relação ao período anterior (18,52%). O destaque no levantamento foi a melhora no indicador 'Investimentos' (41,18%)", explica o economista e professor Feliciano Azuaga.



FOTO: JÚLIO TABILE

Indicador 'Economia' apresenta forte recuperação em Sinop

A inflação fechou maio com taxa medida pelo IPCI de 0,23%. Com isso, a inflação acumulada em Sinop nos últimos 12 meses alcançou 7,38%. Já o custo

da Cesta Básica subiu cerca de 2,5% em cinco meses. Comparado o valor da cesta com o mês de abril, maio registrou aumento de 0,74%.

EM 2021

CNI aumenta previsão de crescimento da economia para ,9%

DA REPORTAGEM Agência Brasil

A economia brasileira deve registrar crescimento de 4,9% neste ano, em comparação com 2020. A previsão para a expansão do Produto Interno Bruto (PIB), soma de todos os bens e serviços produzidos no país, é da Confederação Nacional da Indústria (CNI).

Em março, a CNI projetava uma expansão menor, de 3%. Segundo a confederação, essa revisão aconteceu porque os impactos da segunda onda da pandemia sobre a atividade produtiva foram menores do que o esperado. "O maior otimismo, compartilhado pe-

los empresários industriais, decorre da queda na atividade menor que a esperada em resposta às novas medidas de isolamento social", diz a CNI no Informe Conjuntural do segundo trimestre de 2021, divulgado nesta sexta (2).

A CNI acrescenta que além de as medidas de isolamento social terem sido menos rigorosas que as adotadas em 2020, as empresas estavam "mais preparadas para atuar em um ambiente de restrições à aglomeração de pessoas". Para o PIB industrial, a confederação projeta crescimento de 6,9%, neste ano. A projeção anterior era 4,3%.

FOTO: DIVULGAÇÃO

PESQUISA

Após 3 meses de queda, produção industrial cresce 1,4% em maio

DA REPORTAGEM

A produção industrial aumentou 1,4% na passagem de abril para maio, após três meses consecutivos de queda. Nesse período, houve perda acumulada de 4,7%. Com o resultado de maio, a indústria atingiu o mesmo patamar de fevereiro de 2020, no cenário de pré-pandemia. Apesar do avanço, o setor ainda se encontra 16,7% abaixo do nível recorde registrado em maio de 2011.

O setor acumulou ganho de 13,1% no ano e de 4,9% nos últimos 12 meses. Na compara-

ção com maio do ano passado, a produção industrial cresceu 24%, a segunda taxa mais elevada desde o início da série histórica da pesquisa, em janeiro de 2002. A mais alta foi registrada no mês passado (34,7%). É o nono mês consecutivo de crescimento nesse indicador. Produtos alimentícios (2,9%), coque, derivados do petróleo e biocombustíveis (3%) e indústrias extrativas (2%) puxaram a alta no mês. Os dados são da Pesquisa Industrial Mensal (PIM), divulgada nesta sexta (2) pelo Instituto Brasileiro de Geografia e Estatística (IBGE).



FOTO: DIVULGAÇÃO

Dados são da Pesquisa Industrial Mensal, divulgada pelo IBGE



Estimativa anterior era de expansão de 3%

66 3535-1000
PUBLICAÇÕES OFICIAIS

CLASSIFICADOS

PREFEITURA MUNICIPAL DE VERA - MT AVISO DE LICITAÇÃO PREGÃO PRESENCIAL Nº 037/2021 – SRP Nº 043/2021

O Município de Vera – MT, através de seu Pregoeiro Oficial, nomeado pela Portaria nº 015/2021, torna Público para conhecimento dos interessados, que realizará às **08h00min (Horário Local), do dia 16 de julho de 2021**, na Sala de Licitações da Prefeitura Municipal, sito a Av. Otawa, 1651, Centro – Vera – MT, abertura do PREGÃO PRESENCIAL Nº 037/2021, com Registro de Preços nº 043/2021, visando a FUTURA E EVENTUAL CONTRATAÇÃO DE EMPRESA ESPECIALIZADA PARA A EXECUÇÃO DE SERVIÇOS TÉCNICOS DE ENGENHARIA (ESTUDO HIDROLÓGICO, BATIMETRIA, LEVANTAMENTO PLANALTIMÉTRICO, ENSAIOS DE CARACTERIZAÇÃO DE SOLO, SONDAGEM E HORAS TÉCNICAS DE ENG. CIVIL) ATENDENDO A SOLICITAÇÃO DA SECRETARIA MUNICIPAL DE OBRAS, TRANSPORTES E SERVIÇOS URBANOS, tipo "Menor Preço Global", conforme descrito no Termo de Referência do Edital. O edital completo poderá ser retirado no endereço eletrônico www.vera-mt.gov.br. (Publicações/Licitações/Pregão Presencial) ou ainda na Prefeitura Municipal de Vera - MT, no Departamento de Licitações, com sede na Avenida Otawa, nº 1651, Bairro Esperança, em Vera - MT, de segunda a sexta-feira no horário de atendimento das 07h00min às 13h00 min. Informações poderão ser obtidas pelo telefone: (66) 3583-3100 ou pelo e-mail: licitacaovera@gmail.com;

Vera – MT, 02 de julho de 2021
JOEDSON AMARAL DE OLIVEIRA
PREGOIEIRO – Portaria nº 015/2021

PREFEITURA MUNICIPAL DE PEIXOTO DE AZEVEDO RESULTADO PREGÃO ELETRÔNICO - SRP Nº 008/2021

O Município de Peixoto de Azevedo-MT torna público que na licitação em epígrafe, cujo objeto é: "REGISTRO DE PREÇOS AQUISIÇÃO DE MATERIAS DE CONSUMO ODONTOLÓGICO DESTINADOS AO USO NA ESTRATÉGIA DE SAÚDE DA FAMÍLIA – SECRETARIA DE SAÚDE – (ATENÇÃO BÁSICA), CONFORME TERMO DE REFERÊNCIA". Sagrou-se vencedora as empresas EXCELLENCE MEDICAL COMERCIO E SERVIÇO (CNPJ 02.608.793/0001-51), com o valor total de R\$ 42.106,00 (quarenta e dois mil, cento e um reais); VALE DO TAPAJÓS DIST PROD. HOSPITALARES LTDA (CNPJ 36.960.961/0001-95), com o valor total de R\$ 5.770,80 (cinco mil, setecentos e setenta reais e oitenta centavos); FK PRODUTOS ODONTOLÓGICOS EIRELI (CNPJ 12.655.741/0001-90), com o valor total de R\$ 56.629,35 (cinquenta e seis reais seiscentos e vinte e cinco centavos); UNIÃO FARMA COMERCIAL EIRELI (CNPJ 29.910.022/0001-70), com o valor total de R\$ 58.729,00 (cinquenta e oito mil, setecentos e vinte e nove reais); DENTAL OESTE EIRELI – EPP (CNPJ 05.412.147/0001-02), com o valor total de R\$ 10.622,56 (dezes mil, seiscentos e vinte e cinco reais e cinquenta e seis centavos); SALVI E LOPES E CIA LTDA (CNPJ 82.478.140/0001-34), com o valor total de R\$ 17.446,55 (dezesete mil, quatrocentos e quarenta e seis reais e cinquenta e cinco centavos); SUADENTAL PRODUTOS ODONTOLÓGICOS EIRELI (CNPJ 19.770.562/0001-42), com o valor total de R\$ 36.991,80 (trinta e seis mil, novecentos e noventa e um reais e oitenta centavos); PRO-LINE MATERIAL HOSPITALAR - EIRELI (CNPJ 32.708.161/0001-20), com o valor total de R\$ 23.061,00 (vinte e três mil, sessenta e um reais); DENTAL PRIME PRODUTOS ODONTOLÓGICOS MÉDICOS HOSPITALARES - EIRELI (CNPJ 21.504.525/0001-34), com o valor total de R\$ 187.080,38 (cento e oitenta e sete mil, oitenta reais e trinta e oito centavos); EXCLUSIVA MEDIC (CNPJ 37.630.133/0001-51), com o valor total de R\$ 7.074,70 (sete mil, setenta e quatro reais e setenta centavos); E.C DOS SANTOS COMERCIAL EIRELI EPP (CNPJ 02.136.854/0001-25), com o valor total de R\$ 16.484,50 (dezesseis mil, quatrocentos e oitenta e quatro reais e cinquenta centavos); M. TESTA CONFECÇÃO ME (CNPJ 23.829.339/0001-09), com o valor total de R\$ 1.899,00 (um mil, oitocentos e noventa e nove reais); totalizando o valor de 463.895,64 (quatrocentos e sessenta e três mil, oitocentos e noventa e cinco reais e sessenta e quatro centavos). Na fase de habilitação após recurso, contrarrazão e decisão administrativa homologa-se as empresas que atenderam o edital em sua integralidade. Peixoto de Azevedo-MT, 02 de junho de 2021.

Natália Fernandes da Silva
Pregoeira

CONSORCIO INTERMUNICIPAL DE SAÚDE DA REGIÃO DO VALE DO PEIXOTO AVISO DE RESULTADO DE LICITAÇÃO PREGÃO PRESENCIAL - SRP Nº 012/2021

O CONSÓRCIO INTERMUNICIPAL DE SAÚDE DA REGIÃO DO VALE DO PEIXOTO, através da Equipe de Pregoeiro, torna público que realizou no dia 02 de julho de 2021, às 08h00min, na Sala de licitações do CISVP em Peixoto de Azevedo-MT, o PREGÃO PRESENCIAL SRP Nº 012/2021, com objeto de REGISTRO DE PREÇO PARA FUTURA E EVENTUAL CONTRATAÇÃO DE PESSOA JURÍDICA HABILITADA NO FORNECIMENTO DE ITENS COPA E COZINHA E UTENSÍLIOS a fim de suprir as necessidades do Hospital Regional de Peixoto de Azevedo, constantes no termo de referência, tudo em conformidade com as disposições do edital e seus anexos, que o integram e complementam, para todos os efeitos jurídicos legais, em atendimento ao Consórcio Intermunicipal de Saúde da Região do Vale do Peixoto, conforme EDITAL Nº 012/2021 DO PREGÃO PRESENCIAL SRP Nº 012/2021, onde sagrou-se vencedora a empresa: VALE DO TAPAJÓS DISTRIBUIDORA DE PRODUTOS HOSPITALARES LTDA, inscrita no CNPJ nº 36.960.961/0001-95, nos itens, 4873, 2193, 5303, 5304, 3024, 5334, 5335, 546, 5923, 1719, 5358 no valor de R\$ 91.706,50 (Noventa e Um Mil e Setecentos e Seis Reais e Cinquenta Centavos). Os itens 177, 502, 503, 504, 5289, 5290, 3123, 5291, 5654, 5292, 5656, 5299, 5655, 515, 516, 5301, 5302, 525, 5611, 2621, 5310, 5311, 5312, 5400, 5313, 5315, 5319, 4608, 1661, 5321, 584, 588, 539, 587, 5657, 5342, 5343, 5659, 5658, 5660, 4610, 552, 4193, 4615, 1680, 5345, 5346, 560, 5350, 3834, 571, 5407, 4599, 5356, 582 e 583 ficaram desertos por não haver proposta válida do participante. O Certame fechou no valor global de R\$ 91.706,50 (Noventa e Um Mil e Setecentos e Seis Mil Reais e Cinquenta Centavos). Demais informações poderão ser solicitadas diretamente na sede do Consórcio, localizado na Rua Teotônio Vilela, nº 645, Salas 2 e 3, Bairro Centro, CEP: 78.530-000, Peixoto de Azevedo/MT, ou no e-mail cisvaledopeixoto@gmail.com.

Peixoto de Azevedo MT, 02 de julho de 2021.
GENIFER KAISER
Pregoeira Oficial do CISVP

PREFEITURA MUNICIPAL DE NOVA UBIATÁ NOTIFICAÇÃO RESCISÃO UNILATERAL DO CONTRATO 048/2018

Fica Notificada A Empresa Maria Milagre De Arruda Canavarros Eireli Me - Cnpj: 13.731.238/0001-39 – Objeto Do Contrato: Contratação De Empresa Especializada Para Prestação De Serviços Na Execução Da Construção Do Prédio Do Saee, Ampliação E Melhoria No Sistema De Abastecimento De Água Da Sede Do Município De Nova Ubiatá-MT, Que O Contrato Será Rescindido Unilateralmente Em 08 De Julho De 2021, Tendo Em Vista Que A Empresa Foi Notificada Extrajudicialmente Para Dar Continuidade A Execução Da Obra, Neste Caso E De Extrema Importância A Rescisão Unilateral, Já Que Não Ouve Nenhuma Resposta Da Empresa, Que Torna A Construção Do Prédio Do Saee, Ampliação E Melhoria No Sistema De Abastecimento De Água Da Sede Do Município De Nova Ubiatá-MT Paralizada.

COOPERATIVA AGROPECUÁRIA PRIMAVERA - COAP CNPJ 37.433.314/0001-98 – NIRE 51400010871 EDITAL DE CONVOCAÇÃO DE ASSEMBLEIA GERAL EXTRAORDINÁRIA DE RERRATIFICAÇÃO

COOPERATIVA AGROPECUÁRIA PRIMAVERA - COAP, por seu Presidente, no uso de suas atribuições estatutárias, especificamente em seu Art. 21, convoca todos os Associados, que nesta data totalizam 78 (setenta e oito) membros, para a Assembleia Geral Extraordinária de Rerratificação, a ser realizada no dia 02 de julho de 2021, na sala de reunião da sede da Cooperativa, estabelecida na Avenida Rio Grande do Sul, nº 1661, Distrito de Primavera, CEP 78.898-000, no município de Sorriso, Estado de Mato Grosso, às 15:00 horas, em primeira convocação, com a presença de 2/3 dos cooperados presentes; em segunda convocação às 16:00 horas, com metade mais um dos associados e, em terceira e última convocação, às 17:00 horas com o quórum mínimo de 10 (dez) cooperados presentes; a fim de deliberarem sobre a seguinte ORDEM DO DIA:

1. Ratificar as deliberações e Rerratificar a data de convocação da Assembleia Geral Ordinária e Extraordinária realizada aos 19 (dezenove) dias do mês de março do ano de 2021 (dois mil e vinte e um), a qual deliberou sobre a seguinte ordem do dia:
2. Prestação de contas do Conselho de Administração acompanhada do parecer do Conselho Fiscal, compreendendo:
3. Relatório da Gestão;
4. Balanço Geral;
5. Demonstração das sobras apuradas, ou perdas decorrentes da insuficiência das contribuições para cobertura das despesas da Sociedade;
6. Demais demonstrações contábeis obrigatórias, previstas nas Normas Brasileiras de Contabilidade;
7. Parecer do Conselho Fiscal;
8. Parecer da auditoria independente.
9. Destinação das sobras apuradas ou rateio das perdas, após a dedução dos fundos obrigatórios;
10. Orçamento para 2021;
11. Fixação do valor do pró-labore da Diretoria Executiva;
12. Eleição e posse dos membros do Conselho de Administração;
13. Eleição e posse dos membros do Conselho Fiscal;
14. Plano de atividade da Sociedade para o exercício seguinte;
15. Reforma do Estatuto Social da Cooperativa;
16. Alteração do endereço da cooperativa, em razão da modificação do código de endereçamento postal do município de Sorriso/MT;
17. Alteração do endereço da Filial 03.
18. Outros assuntos de interesse do quadro social.

Sorriso – MT, 10 de junho de 2021.
DIOGO FRISON
PRESIDENTE

03.A.05.06.07/07/2021.

PREFEITURA MUNICIPAL DE MATUPÁ-MT AVISO DE LICITAÇÃO PREGÃO PRESENCIAL - Nº. 031/2021

A Prefeitura Municipal de Matupá, através da equipe de pregoeiro (a), comunica a todos os interessados que realizará no próximo dia 20 de julho de 2021 às 08h00min na sede da Prefeitura Municipal, a "PREGÃO PRESENCIAL SISTEMA REGISTRO DE PREÇOS PARA FUTUROS E EVENTUAIS SERVIÇOS DE HOSPEDAGEM NA SEDE DO MUNICÍPIO EM ATENDIMENTO AS SECRETARIAS MUNICIPAIS DE MATUPÁ/MT". Maiores informações através do Edital nº. 076/2021, que está disponível no site <http://www.matupa-mt.gov.br/Administracao/Portais> e pode ser solicitado pelo e-mail atendimento@matupa-mt.gov.br ou junto à sede da Prefeitura Municipal localizada da Av. Hermínio Ometto, 101, ZE-022, fones (66) 3595-3100 das 07h00min às 11h00min.

Matupá – MT, 02 de julho de 2021
ALEXANDRA TOSTA BATISTA
Pregoeira Oficial

REPÚBLICA FEDERATIVA DO BRASIL 1º Cartório Extrajudicial de Sinop

COMARCA DE SINOP - ESTADO DE MATO GROSSO
Municípios de Sinop e Santa Carmem

EDITAL DE NOTIFICAÇÃO EXTRAJUDICIAL

PROCEDIMENTO DE RETIFICAÇÃO NA MATRÍCULA 29.896

O Oficial do Cartório de Registro de Imóveis da Comarca de Sinop/MT, situado na Rua das Nogueiras, 1108 centro, faz saber que, Deise Tassiana Marchioro Prates, inscrita no CPF nº 018.646.191-71, residente e domiciliada na Rua das Macieiras, nº 593, Centro, no município de Sinop/MT, requereram a averbação de Retificação do Imóvel inscrito na Matrícula nº 29.896 livro 02, deste Registro Imobiliário, de sua titularidade, denominado Lote nº 46 e 47, situado no Bairro Angélica, no Município de Sinop/MT, processo nos termos dos artigos 212 e 213 da Lei dos Registros Públicos (LRP: Lei nº 6.015/73). Devido à falta de anuidade expressa na planta e/ou memorial descritivo do titular do imóvel confrontante inscrito na matrícula nº 79.111 do Livro 2, deste Registro Imobiliário, fica o seu titular/responsável ASSOCIAÇÃO COMUNITÁRIA RURAL ÂNGELA, inscrita no CNPJ nº 01.310.804/0001-50, NOTIFICADO do inteiro teor dos trabalhos técnicos que se encontram arquivados neste serviço registral, podendo, nos termos do artigo 213, impugnar fundamentadamente os referidos trabalhos, no prazo legal de 15 (quinze) dias. O pedido de retificação foi instruído com os documentos enumerados no artigo 213 da Lei dos Registros Públicos, os quais se encontram disponíveis neste serviço registral imobiliário para exame e conhecimento do interessado. Nos termos do artigo 213 da LRP, a falta de impugnação no prazo da notificação resulta na presunção legal de anuidade do confrontante ao pedido de retificação de registro. Portanto, as opções que a lei confere ao NOTIFICADO são: 1) impugnar fundamentadamente; 2) anuir expressamente; ou 3) deixar transcorrer o prazo aceitando os trabalhos tacitamente. Esclarece-se, finalmente, que, eventuais falhas que venham a ser provadas no futuro não impedem nosso procedimento retificatório nem vinculam a pessoa que anuiu nos presentes trabalhos, estando resguardados seus direitos reais nos termos da legislação civil, exceto nos casos de usucapião (artigo 214, §5º, da LRP). Decorrido o prazo legal sem impugnações, contado da primeira publicação deste edital, que será afixado no lugar de costume e publicado duas vezes, poderá ser deferida a retificação pretendida. Eu, Oficiala Dulce Maria Walker Bohnenberger, o fiz digitar, conferi e subscrevi.

Sinop-MT, 01 de Julho de 2.021.

DULCE MARIA WALKER BOHNENBERGER
Oficiala Registradora

Valéria Paula dos Santos
OFÍCIO Oficiala Substituta

PREFEITURA MUNICIPAL DE CAMPO NOVO DO PARECIS AVISO DE LICITAÇÃO EDITAL DE PREGÃO ELETRÔNICO RP Nº 068/2021

Recebimento das propostas: a partir do dia 05 de julho de 2021, às 08:00 horas. (horário de Brasília - DF). Do encerramento das propostas: dia 19 de julho de 2021, às 08:00 horas. (horário de Brasília - DF). Data de abertura das propostas: dia 19 de julho de 2021, às 09:00 horas. (horário de Brasília - DF). Início da sessão de disputa de preços: dia 19 de julho de 2021, às 09:05 horas. (horário de Brasília - DF). OBJETO: REGISTRO DE PREÇOS para futura e eventual aquisição de ep's, insumos hospitalares, testes rápidos e equipamentos para desinfecção para enfrentamento da Emergência de Saúde Pública decorrente do Coronavírus - COVID-19. LOCAL DA REALIZAÇÃO DO CERTAME: <https://bilcompras.com/> Maiores informações poderão ser obtidas junto a Divisão de Licitações, no Paço Municipal Euclides Horst, Av. Mato Grosso 68NE, Campo Novo do Parecis MT, ou pelo telefone 65 3382 - 5100 - 5108, o edital na íntegra poderá ser retirado pelo site: www.camponovodoparecis.mt.gov.br.
Campo Novo do Parecis-MT, 02 de julho de 2021.
Leandro Nery Varaschin
Pregoeiro

PREFEITURA MUNICIPAL DE MARCELÂNDIA RESULTADO DE LICITAÇÃO PREGÃO PRESENCIAL Nº 019/2021

A Prefeitura Municipal de Marcelândia/MT, através de sua Pregoeira e Equipe de Apoio, torna público o RESULTADO do julgamento referente ao PREGÃO Presencial nº 019/2021, cujo objeto é o registro de preços para futura e eventual contratação de empresa especializada para fornecimento de profissional médico ortopedista para prestação de serviços médicos no Hospital Municipal Maria Zélia localizada no Município de Marcelândia/MT. Sagrou-se vencedora a empresa: A.F. AYALGA - CLÍNICA MÉDICA, cadastrada no CNPJ nº 11.682.717.0001-87, vencedora do item 01, com o valor unitário de R\$ 155,00 (cento e cinquenta e cinco reais); Valor total da licitação: R\$ 186.000,00 (cento e oitenta e seis mil reais). Publique-se. Marcelândia/MT, 02 de julho de 2021.
Raphaella Espindola Benício
Pregoeira Oficial

PREFEITURA MUNICIPAL DE MARCELÂNDIA RESULTADO DE LICITAÇÃO - CREDECIMENTAL Nº 002/2021

A Prefeitura Municipal de Marcelândia/MT, através de sua Comissão Permanente de Licitações, torna público o RESULTADO do Credenciamento nº 002/2021, que tem como objeto Contratação de empresa especializada para prestar serviços funerários para atender às famílias carentes do Município de Marcelândia-MT. Neste ato foi credenciada a empresa:

EMPRESA	VL.R. TOTAL
FERNANDO RODRIGO DO PRADO - CNPJ: 38.964.127/0001-70	R\$ 243.700,00

Marcelândia/MT, 02 de julho de 2021. Publique-se.
Ricardo Roncolatto Mendes
Presidente da CPL

REPÚBLICA FEDERATIVA DO BRASIL

1º Cartório Extrajudicial de Sinop

COMARCA DE SINOP - ESTADO DE MATO GROSSO
Municípios de Sinop e Santa Carmem

EDITAL DE INTIMAÇÃO

A Oficiala do Cartório do 1º Ofício Sinop/MT, nos termos do art. 26 da Lei nº 9.514/97, INTIMA o Sr. FABIO ZANDONADE - CPF: 654.772.001-20 a comparecer em Cartório, na Rua das Nogueiras, nº 1.108, Centro de Sinop/MT, entre 09 e 17 horas dos dias úteis de segunda a sexta-feira, e no prazo improrrogável de 15 (quinze) dias, a contar deste Edital, para PAGAMENTO (purgação da mora) dos valores devidos em atraso, no total de R\$ 19.392.068,95 (Dezenove milhões, trezentos e noventa e dois mil, sessenta e oito reais e noventa e cinco centavos), bem como eventuais acréscimos de juros, correções e despesas legais até a data do pagamento, referente ao Termo de Constituição de Garantia - Alienação Fiduciária de Imóvel à Cédula de Crédito Bancário nº 10021/0, expedidos em 18 de Maio de 2016, a qual tem como Emitente/Devedor - CAMILO MIGUEL ZANDONADE; e como Garantidores Fiduciários - JOÃO BOSCO ZANDONADE e FABIO ZANDONADE, registrada sob o nº 12 na matrícula nº 57.890, deste Cartório, o qual constitui a PROPRIEDADE FIDUCIÁRIA do imóvel UMA ÁREA de terras com 950,0795ha, perímetro 19.371,02 metros, desmembrada de área maior, denominada "FAZENDA AZUL - PARTE B", situada no Município de Santa Carmem, Estado de Mato Grosso, sob pena de vencimento antecipado de toda a dívida, consolidação da propriedade dos imóveis em favor do credor fiduciário - JAPUIRÁ FUNDO DE INVESTIMENTO EM DIREITOS CREDITÓRIOS NÃO PADRONIZADOS, e imediata execução da dívida através de leilão extrajudicial do imóvel.

Sinop-MT, 01 de Julho de 2021.

DULCE MARIA WALKER BOHNENBERGER
Oficiala Registradora

SAO MIGUEL TRANSPORTES LTDA CNPJ: 08.938.597/0001-21 Inscrição Estadual nº 13.341.330-6 Localizada na Rua da Conquista nº 685 Parque das Araras em SINOP/ MATO GROSSO, VENHO Comunicar o Extravio do LIVRO TERMO DE OCORRENCIAS Nº 1.

M. JUNGES & CIA LTDA, CNPJ 42.136.384/0001-14, torna público que requereu junto a SAMAS/SORRISO/MT a Licença Prévia (LP), Licença de Instalação (LI) e Licença de Operação (LO) para atividades de Serviços de manutenção e reparação mecânica de veículos automotores / Serviços de manutenção e reparação elétrica de veículos automotores / Serviços de alinhamento e balanceamento de veículos automotores, localizada na Rua Genesio Roberto Baggio, N 155, sala 02, Centro-sul, Município de Sorriso/MT, não foi determinado EIA-RIMA. (TOP PROJETOS 3544-0266)

PRISMA - DIAGNOSTICO POR IMAGEM LTDA, CNPJ 97.537.727/0001-44, torna público que requereu junto a SAMAS/SORRISO/MT a Renovação da Licença de Operação (LO) para atividades de Serviços de diagnóstico por imagem com uso de radiação ionizante, exceto tomografia / Serviços de tomografia / Serviços de ressonância magnética, localizada na Av. Luiz Amadeu Lodi, N 731, Centro-sul, Município de Sorriso/MT, não foi determinado EIA-RIMA. (TOP PROJETOS 3554-0266)

MILTON DA COSTA LIMA NETO 03440529150, CNPJ nº 42.324.072/0001-34 torna público que requereu junto à Secretaria Municipal de Meio Ambiente e Desenvolvimento Sustentável de SINOP/MT, as Licenças Ambientais – Modalidade: Licença Prévia (LP); Licença de Instalação (LI) e Licença de Operação (LO), para atividade: Lavagem de Veículos (Lava Jato), localizada na Avenida das Embaabas, N: 518 – Bairro Setor Comercial, município de SINOP-MT.

O ESTADO DE MATO GROSSO TEM UM NOVO JORNAL
DIÁRIO DO ESTADO
(66) 3535-1000

VENDAS

LOCAÇÃO / ALUGUEL
KITNET Contendo: Sala e cozinha conjugada, 01 quarto, 01 banheiro social, 01 área de serviço e garagem. Endereço: Rua Sonia Maria, nº 12, Bairro Jardim das Azuleiras na cidade de Sinop/MT. Valor: R\$ 500,00 (quinhentos reais) mensais. Contato: (66) 3531-7222 / (66) 99633-6623

KITNET Contendo: Sala e cozinha conjugada, 02 quartos, 01 banheiro social, 01 banheiro social, 01 área de serviço e garagem. Endereço: Avenida Notre Dame, Quadra 13, Lote 11, Bairro Residencial Paris na cidade de Sinop/MT. Disponível apartamento 04. Valor: R\$ 750,00 (setecentos e cinquenta reais) mensais. Contato: (66) 3531-7222 / (66) 99633-6623

KITNET Contendo: Sala e cozinha conjugada, 02 quartos, 01 banheiro social, 01 área de serviço e garagem. Endereço: Rua dos Passaros, nº 323, Bairro Residencial Nossa Senhora Aparecida na cidade de Sinop/MT. Disponível apartamento 08. Valor: R\$ 750,00 (setecentos e cinquenta reais) mensais. Contato: (66) 3531-7222 / (66) 99633-6623

KITNET Contendo: Sala e cozinha, 02 quartos, 01 banheiro social, 01 área de serviço e garagem. Endereço: Rua dos Cedros, nº 1292, Bairro Jardim Botânico na cidade de Sinop/MT. Disponível apartamentos 03 e 08. Valor: R\$ 900,00 (novecentos reais) mensais. Contato: (66) 3531-7222 / (66) 99633-6623

CIDADE JARDIM - R\$1.200,00 Detalhes do imóvel 1 Quarto(s), 1 Banheiro(s), 1



+150 Norte - Centro Oeste - Sudeste
LOCALIDADES

AGILIDADE
SEGURANÇA
RAPIDEZ

ENVIOS EXPRESSOS



FINANCIE 100% DO SEU SISTEMA

Solicite Orçamento
(65) 3623-2939 (65) 9 9699-3505
www.elogcomendas.com.br

PROJETO INSTALAÇÃO HOMOLOGAÇÃO



SUA SOLUÇÃO EM ENERGIA SOLAR

Kit 5.85 Kwp
650 kwh/mês
R\$ 21.900,00

FINANCIE 100% DO SEU SISTEMA

Solicite Orçamento
(66) 98432-7514

Kit 9.9 Kwp
1.200 kwh/mês
R\$ 35.490,00

GION solar
Energia Renovável

O ESTADO DE MATO GROSSO TEM UM NOVO JORNAL

DIÁRIO DO ESTADO
(66) 3535 - 1000
www.diariodoestadomt.com.br

Espanha sofre, mas vence Suíça nos pênaltis e avança às semis

EUROCOPA. Após empate por 1 a 1 no tempo normal, Suíça ainda leva jogo às penalidades com um a menos

FOTO: DIVULGAÇÃO

DA REPORTAGEM

O confronto entre os dois estilos marcantes de Espanha e Suíça marcou a abertura das quartas de final da Eurocopa. Nesta sexta (2), na Arena São Petersburgo, na Rússia, o toque de bola espanhol souou para derrotar o jogo reativo suíço. A vaga só veio nos pênaltis, após empate por 1 a 1 no tempo normal e na prorrogação.

Os espanhóis dominaram o primeiro tempo do início ao fim. Com o estilo clássico de toque de bola já conhecido da Fúria, com triangulações rápidas e os jogadores ficando o mínimo de tempo possível com a posse, os suíços eram facilmente envolvidos e não conseguiam roubá-la. O resultado veio nos números: 66% de tempo de bola para a Espanha contra apenas 34% da Suíça.

A equipe comandada pelo técnico Luis Enrique logo transformou o domínio do jogo em gol. Aos 7 minutos, Ferrán Torres cobrou escanteio aberto, a zaga afastou parcialmente e o lateral-esquerdo Jordi Alba, na entrada da área, emendou a finalização de primeira. O chute ainda desviou em Zakaria, enganando o goleiro Sommer e entrando no canto direito da baliza. O árbitro assinalou gol contra.

A Espanha quase ampliou aos 24, com Azpilicueta, e Morata, aos 35. Já a Suíça teve sua única chance aos 33, quando Akanji subiu mais que a defesa espanhola e, dentro da pequena área, cabeceou por cima do gol.

Ainda assim, a superioridade espanhola durante toda a primeira etapa foi grande, com 348 passes trocados contra apenas 126 dos adversários.

Precisando do resultado para não ser eliminada, a Suíça precisou naturalmente sair mais para o jogo na etapa complementar – contrariando um pouco o seu estilo tradicionalmente defensivo e reativo. Buscando incomodar a Espanha, o time de Vladimir Petkovic subiu um pouco as linhas e chegou perto de marcar com Shaqiri, que quase marcou gol olímpico ao 6; Zakaria, em cabeçada rente à trave de Simón aos 10; e Zuber, que tabelou com Vargas e chutou para ótima defesa de Simón, cara a cara, aos 18.

A pressão deu resultado. Aos 22, Freuler foi lançado em direção à área e a dupla de zaga se atrapalhou no corte. A bola sobrou para o volante suíço, que apenas rolou para Shaqiri empurrar para a rede. O empate deixou o jogo mais aberto, já que empolgou a Suíça e acordou a adormecida Espanha. A briga pela posse ficou mais intensa no meio-campo e o ritmo do confronto acelerou.

Aos 31, Freuler deixou os suíços com um a menos ao dar carrinho violento em Moreno. O árbitro inglês Michael Oliver não hesitou e aplicou o cartão vermelho instantaneamente – e a decisão foi corroborada pelo árbitro de vídeo. Até este momento, a Suíça já tinha ultrapassado a Espanha em finalizações, chegando a 9 chutes contra apenas 6 dos adversários.

Nos 15 minutos com superioridade numérica, a Fúria até chegou a ensaiar uma pressão. Moreno, aos 33 e aos 38, esbarrou nas defesas de Sommer. Mas o sprint final não teve volume suficiente para reaver a dianteira do placar antes da prorrogação. Faltava criatividade e até mesmo volume de jogo para a Espanha – e, desta forma, o duelo se encaminhou ao tempo extra.

PRORROGAÇÃO E PÊNALTIS

A Espanha montou uma verdadeira blitz durante o primeiro tempo, criando diversas chances claras de gol e esmagando a Suíça dentro de sua própria área. No minuto inicial, Moreno perdeu a melhor chance do jogo ao receber cruzamento rasteiro de Alba e, no primeiro pau, chutar para fora. Na sequência, Alba, Llorente e Olmo, aos 5, 6 e 7, respectivamente, esbarrraram e grandes defesas de Sommer.

Na ânsia para marcar, o atacante Moreno seguiu perdendo chances cara a cara e até atrapalhou Laporte, tirando a bola dos pés do zagueiro em bom momento dentro da área. Aos 10 e aos 12, mais duas defesas incríveis de Sommer, em finalizações de Moreno e Oyarzabal. O goleiro suíço foi o grande nome do jogo, evitando uma verdadeira goleada.

Após 28 finalizações da Espanha contra apenas 8 da Suíça, a prorrogação também terminou empatada. O primeiro classificado às semifinais seria decidido nas



Jogadores da Espanha comemoram vaga na semifinal

cobranças de pênaltis.

Nas penalidades, a Espanha já começou perdendo, com o volante Busquets, e marcou na sequência com Dani Olmo. Já a Suíça marcou com Gravanovic, mas Schär perdeu na segunda cobrança. Na terceira cobrança de cada, as duas equipes

desperdiçaram; Sommer e Simón defenderam as cobranças de Rodri e Akanji. O equilíbrio acabou na quarta rodada, quando Moreno estufou as redes e Vargas isolou a bola.

Coube ao atacante Oyarzabal a cobrança final. Na quinta bola na marca

da cal, ele cobrou no canto, Sommer voou para o outro e a Espanha partiu rumo às semifinais. Golpe duro para a Suíça, que resistiu bravamente durante todo o jogo, sendo toda a prorrogação com um jogador a menos. Agora, a Espanha encara a Itália na semifinal.

QUARTAS DA EURO

Favorita, Inglaterra pega surpresa Ucrânia

FOTO: GETTY IMAGES

DA REPORTAGEM

Pelas quartas de final da Eurocopa, Ucrânia e Inglaterra se enfrentam neste sábado (3), no Estádio Olímpico, às 15h. Quem passar enfrenta o vencedor de República Tcheca e Dinamarca – que jogam no mesmo dia, às 12h – na semifinal da competição.

Na fase anterior, os ingleses obtiveram uma boa vitória por 2 a 0 sobre a Alemanha. Sterling e Kane balançaram as redes e foram os principais destaques. Já a equipe ucraniana fez um jogo duro diante da Suécia. Após um empate por 1 a 1 no tempo normal, a vitória veio no último minuto da prorrogação e, após ter se classificado como a pior entre os terceiros colocados, chega como surpresa.

Os principais jogadores treinados por Andriy Shevchenko são Zinchenko, que atua pelo Manchester City, e Yarmolenko. Já do lado inglês, Gareth Southgate ainda não contará com Mason Mount, que teve contato com o volante Gilmour, da Escócia. Eles são companheiros de Chelsea e o escocês contraiu a Covid-19.



Jogadores ingleses comemoram gol diante da Alemanha

ENCOLHENDO

Poconé desiste da Copa FMF e competição agora tem 7 clubes

FOTO: DIVULGAÇÃO

DA REPORTAGEM

O Poconé EC protocolou junto à Federação Mato-grossense de Futebol (FMFMT) a desistência da Copa FMF 2021. Em ofício, o clube não divulgou o motivo de sua não participação. Com a desistência de Poconé e Operário-VG, a competição passa a contar com apenas 7 equipes na busca pelo título: Ação, Cuiabá, Dom Bosco, Grêmio Sorriso,

Nova Mutum, Sinop e União.

A primeira fase será disputada com os times jogando entre si, em turno único, classificando os quatro primeiros colocados. As semifinais e a final serão disputadas em confrontos de ida e volta.

A abertura da competição está prevista para o dia 29 de agosto. O campeão será um dos representantes de Mato Grosso na Copa do Brasil de 2022.



Poconé oficializou sua desistência junto à FMFMT

MAIS EUROCOPA

Itália supera a Bélgica e avança para as quartas

DA REPORTAGEM

A Itália está nas semifinais da Eurocopa-2020. Na tarde desta sexta (2), a seleção venceu a Bélgica por 2 a 1 e agora encara a Espanha na terça (6), em Wembley, às 15h.

No jogo disputado em Munique, na Alemanha, duas seleções que haviam vencido todos os seus quatro jogos até aqui. E ambas querendo vencer proporcionaram uma excelente partida, lá-e-cá.

O gol só saiu aos 30 minutos. Immobile dividiu no alto com Vertonghen na área e caiu reclamando de pênalti. O jogo segue. Vertonghen tenta sair jogando e erra o passe na entrada da área. Barrera recebe de Verratti, passa

entre dois marcadores e chuta cruzado para abrir o placar.

O segundo gol de foi Insigne. E foi um golaço! Ele avança pelo meio do campo com a bola e acerta um chute lindo da entrada da área, no canto esquerdo de Courtois, que se estica mas não consegue evitar o gol.

Dois minutos depois, Doku entra na área pela esquerda em velocidade e é empurrado por Di Lorenzo. Lukaku cobra o pênalti no canto esquerdo de Donnarumma, que cai para o outro lado.

Na segunda etapa muitos bons lances, mas nenhum gol. Assim, a Itália avança e segue o sonho do seu segundo título europeu.

FOTO: GETTY IMAGES



Insigne fez um belo gol na vitória sobre os belgas

Após recorde de frio de 5,9°C, a temperatura deve voltar a subir

CUIABÁ. Neste fim de semana, tudo volta ao normal: termômetros devem marcar até 33°C

FOTO: DIVULGAÇÃO

DA REPORTAGEM

Você estava gostando do friozinho que o Mato Grosso passou nesta semana? Pois é, ele está no fim – ou já acabou! Após registrar o recorde de frio no ano, temperatura voltou a subir em Cuiabá e em diversas cidades das regiões Centro Sul, Nortão e Médio Norte.

Na quinta (1º), a capital registrou, segundo o Instituto Nacional de Meteorologia, a temperatura mínima de 5,9°C. No entanto, neste fim de semana, os termômetros já devem chegar à casa dos 33°C. Naquele dia, o novo recorde se estabeleceu. O anterior tinha sido na quarta (30), quando a temperatura mínima foi de 7,2°C. No ano passado, a temperatura mais baixa registrada em Cuiabá foi de 11,6°C no dia 21 de agosto.

Já a madrugada desta sexta (2) ainda foi de frio na maior parte do estado, com mínimas entre 7°C e 15°C no estado. No entanto, no fim de semana, as temperaturas devem subir.

Apesar de não chegar no calor de 40°C, o cuiabano já sentirá diferença nos termômetros nos próximos dias, se comparado a essa semana de frente fria. No sábado (3), a mínima será de 14°C e a máxima de 32°C. Já no domingo (4), os termômetros devem marcar entre 17°C e 33°C.

A temperatura deve seguir nessa média até terça (6). Na quarta-feira (7) o clima deve ficar ainda mais quente e a máxima deve ser de 37°C.



Após dias frios, temperatura volta a subir em Cuiabá

GELO EM JACIARA

Uma lavoura de algodão em uma fazenda localizada em Jaciara amanheceu coberta de gelo na quinta (1º), depois que os termômetros chegaram a registrar 3°C. De

acordo com o gerente da fazenda, Luis Antônio Huber, ele e outros trabalhadores chegaram na fazenda de manhã para a aplicação de defensivos na lavoura e viram a plantação de algodão coberta de cristais de gelo.

Ele contou que em 22 anos nunca tinha visto acontecer isso na fazenda e nem na região. "Nunca tinha acontecido isso, que eu saiba nesta região, e eu já moro aqui há 22 anos", contou.

No início da tarde, o sol

apareceu e a temperatura subiu para até 18°C. Com a geada, parte da plantação morreu, mas ele ainda não sabe mensurar o prejuízo.

Geada é a formação de uma camada de cristais de gelo sobre plantas ou sobre

outras superfícies, como vidros de janelas, devido à queda de temperatura.

Esse fenômeno pode queimar as folhas e os caules destruindo plantações inteiras. Elas ficam ressecadas e morrem.

SORRISO

Novo cartão postal segue para a reta final da construção

DA REPORTAGEM

Com recursos próprios, na ordem de R\$ 374,9 mil, a Prefeitura de Sorriso vai dar continuidade à obra da Casa do Artesão e Pioneiro, que está sendo construída na Praça da Juventude. A obra, lançada em maio/2020, terá um custo global de R\$ 1.069.923,37.

O prédio, que tem área total de 610,08 m², contará com dois salões de exposição, copa, banheiros, jardins e espaços administrativos.

Os projetos contam com a assinatura de profissionais pioneiros em Sorriso, o arquiteto Ernani Guimarães e o engenheiro civil Leonardo Zanchetta. A empresa Eletro Rovaris, também pioneira, contribuiu com o projeto luminotécnico.

Para a etapa de finalização da empreitada, a Prefeitura

promoveu processo licitatório e a empresa que se sagrou vencedora do certame foi a SIM Engenharia, de Cuiabá. De acordo com o secretário da Cidade, Ednilson Oliveira, os projetos iniciais para o acabamento da obra estão passando por atualizações, e assim que forem finalizados, a empreiteira começa o trabalho.

Ele lembra também que o diálogo com a Secretaria de Educação e Cultura tem sido fundamental neste processo de planejamento do espaço.

"Será um novo cartão postal de Sorriso e certamente um ponto em que os visitantes poderão buscar, junto aos nossos artesãos, lembranças de nosso Município, um retrato de nossa cultura",

A expectativa é que, para o Natal, os sorrisenses possam desfrutar do novo ambiente, credenciando assim a Praça



FOTO: ASSESSORIA

Casa do Artesão e Pioneiro deve ficar pronta até o Natal

da Juventude como ponto de parada obrigatório quando o assunto é cultura e esporte. "Neste ano em que Sorriso completou seus 35 anos,

a Casa do Artesão e Pioneiro será um ponto para que nós sorrisenses, possamos relembrar nossa história", destacou o prefeito Ari Lafin.

L.R.VERDE

Prefeitura inicia reforma da ponte da Comunidade Morocó

ASSESSORIA DE IMPRENSA

A Prefeitura de Lucas do Rio Verde, em parceria com o município de Sorriso, iniciou nesta semana a revitalização da ponte de madeira que dá acesso à Comunidade Morocó. O local está interditado há quase dois meses por conta das más condições de trafegabilidade, situação que será resolvida em breve.

Uma empresa terceirizada foi contratada para realizar a reestruturação da ponte. O trabalho consiste em troca de quase toda a estrutura, assim como as madeiras, permanecendo apenas os pilares que serão reforçados.

O prazo de execução, segundo o secretário de Infraestrutura e Obras de L.R.Verde, Alexandre Orbolato, será de 30 dias. Após liberado, será permitido passar pelo local apenas veículos com até 20 toneladas.

O objetivo dessa limitação é aumentar a durabilidade da ponte que atende os moradores da região.

"Reestruturar a ponte é importante, visto que no local tem a produção de grãos e muitos moradores que trabalham aqui no município. Com essa limitação de peso, a gente consegue uma maior durabilidade e segurança para os usuários que trafegam ali", destacou Orbolato. A ponte marca a divisa dos municípios e, por isso, a necessidade do trabalho ser em conjunto. Desde sua interdição, em maio deste ano, reuniões foram realizadas no intuito de dar andamento ao projeto de revitalização. O início da obra acontece após a assinatura de um convênio entre as prefeituras.

Durante o período de obras, é importante que os condutores respeitem a sinalização. O local permanece interditado até a conclusão dos trabalhos.

FOTO: RAVAN NICACIO

SINOP

Saúde organiza vacinação para pessoas com 50 anos ou mais e a segunda dose

ASSESSORIA DE IMPRENSA

A Secretaria de Saúde de Sinop está organizando uma ação, neste sábado (3), para vacinar em primeira dose as pessoas com 50 anos ou mais. Na mesma data, também será atendido o público que está com a segunda dose programada para recebimento até o dia 10 de julho. Serão seis pontos de vacinação: Centro Integrado de Atendimento Jacarandás, com expediente entre 7h e 18h; e também as Unidades Básicas de Saúde (UBS) Primeiras, Palmeiras, Sabrina, Maria Vindilina II e Alto da Glória, funcionando entre 8h e 17h.

1º DOSE – AGENDA-

MENTO VIA SISTEMA

As pessoas com 50 anos ou mais e que ainda não agendaram uma data para atendimento devem acessar o site de agendamento, diretamente pelo link ou pelo ícone presente no site da Prefeitura, selecionar a opção "50 ANOS OU MAIS- VÁLIDO APENAS PARA AÇÃO DE SÁBADO 03/07", escolher um dos locais denominados com o termo "AÇÃO DE SÁBADO" e definir o horário de atendimento.

No dia da ação (deve ofertar aproximadamente 1,5 mil vagas), o munícipe precisa comparecer apresentando algum documento oficial com foto, CPF ou cartão SUS atualizado e a carteirinha de

vacinação. Observação: as pessoas que já estão com agendamento marcado para o decorrer da semana não devem fazer novo agendamento para sábado (3). Os atendimentos da semana ocorrerão normalmente. As doses seguem garantidas.

2º DOSE – Aprazamento até 10 de julho – LIVRE DEMANDA

Nas mesmas unidades, haverá atendimento para aplicação da segunda dose para aqueles que estão com previsão de recebimento até 10 de julho. Nestes casos, não serão necessários a realização de agendamentos. Os atendimentos serão por livre demanda e ocorrerão por ordem de chegada na

unidade. É obrigatório levar o cartão de vacinação onde consta o registro da primeira dose, além de algum documento oficial com foto, CPF ou cartão SUS atualizado.

A aplicação da segunda dose é importante para que o organismo produza os anticorpos necessários para combater o vírus. Para o imunizante Coronavac (Sinovac/Butantan), o intervalo é de 14 a 28 semanas. Já para a AstraZeneca (Oxford/Fiocruz) e Pfizer, é de até 12 semanas. Observação: A data de retorno para recebimento da segunda dose pode ser verificada no próprio cartão de vacinação do usuário, próximo do registro da primeira aplicação.



Prazo de conclusão da revitalização é de 30 dias

Parceria técnica promove a restauração florestal em APP

SINOP ENERGIA E EMBRAPA. Empresas realizam análise periódica dos 3 mil hectares de áreas recuperadas

ASSESSORIA DE IMPRENSA

Nesta semana, a Sinop Energia recebeu a Embrapa Agrossilvipastoril (unidade Sinop) para o monitoramento do programa que realiza o plantio e restauração florestal da Área de Preservação Permanente (APP) no entorno do reservatório da Usina Hidrelétrica Sinop.

Na visita, a Empresa constatou que, no último bimestre, as mudas apresentaram crescimento saudável, como esperado. O plano de trabalho prevê, entre outras ações, a elaboração do diagnóstico ambiental da área a ser recomposta observando ainda questões estéticas, de conservação dos solos, assim como a proteção à biodiversidade.

Dessa forma, a Sinop Energia recebe ativamente o apoio da Embrapa para a recuperação de três mil hectares da Área de Preservação Permanente (APP).

O gerente de Meio Ambiente da Sinop Energia, André Vasques, vê com entusiasmo o processo de cooperação técnica entre as empresas. "A contribuição da Embrapa é fundamental por diversas razões como, por exemplo, a qualidade técnica nos procedimentos a serem adotados. Ou seja, o ali-



FOTO: ASSESSORIA

nhamento do método de restauração com especialistas. Além disso, as novas propostas técnicas e metodológicas chegam para garantir a eficiência da recuperação da vegetação de áreas no entorno do reservatório", explica Vasques.

O biólogo e pesquisador da Embrapa, Ingo Isernhagen, aponta outro diferencial deste trabalho conjunto: a possibilidade de avaliação do impacto das metodologias de restauração florestal praticamente em tempo real.

"Nós, da Embrapa, ficamos interessados porque é um enorme

campo de pesquisa. Estamos lidando com espécies que possuem ciclos de vinte anos, por exemplo. Realizamos o mapeamento e diagnóstico da ocupação do solo e desde então seguimos atuando efetivamente. A Sinop Energia proporcionou essa cooperação fortalecendo a pesquisa

Vistoria identifica crescimento saudável das mudas

e a efetiva recuperação das áreas", afirma Isernhagen.

SINOP ENERGIA
A Sinop Energia é responsável pela construção e operação da Usina Hidrelétrica (UHE) Sinop. A empresa é uma sociedade de propósito específico formada pe-

los acionistas EDF Norte Fluminense (51%), Eletronorte (24,5%) e Chesf (24,5%).

Com capacidade instalada de 401,88 MW e localizado no rio Teles Pires, o empreendimento gera energia limpa e renovável para metade do estado de Mato Grosso.

SUA SOLUÇÃO EM ENERGIA SOLAR

FINANCIE 100% DO SEU SISTEMA

Solicite Orçamento

(66) 98432-7514

GIONSOLAR
Energia Renovável

PROJETO INSTALAÇÃO HOMOLOGAÇÃO

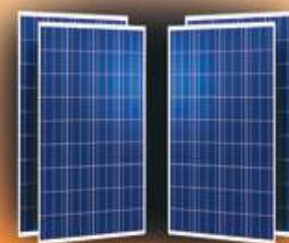

Kit 5.85 Kwp
650 kwh/mês
R\$ 21.900,00

Kit 9.9 Kwp
1.200 kwh/mês
R\$ 35.490,00