

**TRÂNSITO**

**MAIS DE 76,5 MIL METROS DE SINALIZAÇÃO VIÁRIA EM SINOP**

Página -7

**EUROCOPA-2020**

**ITÁLIA E ESPANHA SE ENFRENTAM PELA SEMIFINAL**

Página -6

**SORRISO**

**SERVIDORES DEVEM RECEBER 10,17% DE RGA DO ACUMULADO**

Página -7

**NACIONAL E SEGUNDONA**

**NOVA MUTUM NA LIDERANÇA, CUIABÁ PERDE E MIXTO GOLEIA**

Página -6

**FAÇA SUA APOSTA**

Fazendo seu cadastro você ganha o dobro da recarga para apostar

Contato: 66 99911-1302

# DIÁRIO DO ESTADO

**TERÇA-FEIRA****O JORNAL DIÁRIO DO ESTADO DO MATO GROSSO**

Máx 28 | Mín 16



WEBSITE

06 de julho de 2021 - Ano II - Edição 577 - R\$ 3,00 | Informações: 66 3535-1000 | www.diariodoestadomt.com.br | Fundado em 2019

**BR-163**

## Liminar é derrubada e leilão será realizado na 5ª feira

O desembargador federal Italo Fioravanti Sabo Mendes, presidente do Tribunal Regional Federal da 1ª Região, deferiu pedido de suspensão de liminar e restabeleceu o processo de concessão da rodovia BR-163, que liga Mato Grosso ao Pará. Com isso, o leilão deve ocorrer na quinta. Os investimentos previstos são estimados em R\$ 3 bilhões.

Página -7

**Soja** (saca 60Kg) Venda

Sinop.....	R\$ 147,00
Sorriso.....	R\$ 147,00
Lucas R. Verde.....	R\$ 148,00
Nova Mutum.....	R\$ 149,00
Rondonópolis.....	R\$ 152,00

Fonte: IMEA

**Milho** (saca 60Kg) Venda

Sinop.....	R\$ 58,50
Sorriso.....	R\$ 59,00
Lucas R. Verde.....	R\$ 58,80
Nova Mutum.....	R\$ 59,30
Rondonópolis.....	R\$ 60,90

Fonte: IMEA

**Arroz** (saca 60Kg) Venda

<b>Sinop</b>	
Arroz Sequeiro Cultivar Primavera.....	R\$ 125,00
<b>Sorriso</b>	
Arroz Sequeiro Cultivar Primavera.....	R\$ 125,00

Fonte: AGROLINK

**Algodão**

Cuiabá.....	R\$ 122,65
Sorriso.....	R\$ 121,93
Lucas R. Verde.....	R\$ 122,07
Nova Mutum.....	R\$ 122,27
Rondonópolis.....	R\$ 123,13

Fonte: IMEA

**Boi Gordo** (compra comercial)

Sinop.....	R\$ 250,67
Nova Mutum.....	R\$ 252,50
Rondonópolis.....	R\$ 250,00

Fonte: IMEA

**ÍNDICES DE PREÇOS**

Cesta Básica.....	R\$ 523,60
-------------------	------------

Fonte: IMEA

**Cotações**

**Dólar**  
+0,65%  
R\$ 5,0866

**Bovespa**  
-0,41%  
127.097,65 pts

**Euro**  
+0,65%  
R\$ 6,0351

**Selic**  
(3,5% a.a.)

**Salário mínimo**  
R\$ 1.100

## Maquinário para ampliar produção indígena

A Funai adquiriu 14 tratores para apoio às atividades produtivas em diversas aldeias no país. A intenção é contribuir para que diferentes etnias ampliem a produção, garantam a segurança alimentar em suas comunidades e invistam em processos de geração de renda.

Página -4



DIVULGAÇÃO

**CAMPO NOVO DO PARECIS**

JOSÉ ROBERTO GONÇALVES

## BELEZA DA CACHOEIRA SALTO BELO

Campo Novo do Parecis é uma daquelas pequenas e tranquilas cidades que deve fazer parte do seu roteiro de turismo, pois reúne locais encantadores. Uma dessas opções é a Cachoeira Salto Belo, que possui uma paisagem rodeada de imensas árvores com uma grande queda d'água.

Página 8

**EMANCIPAÇÃO**

## Boa Esperança pode se tornar município



ALMT

Foi criada na ALMT uma comissão para tratar da emancipação política. O distrito de Boa Esperança do Norte, hoje, pertencente ao município de Sorriso, porém, também abrange uma área de Nova Ubiratã, fica a 140 km da sua sede e a 400 km da capital e possui aproximadamente 7 mil habitantes.

Página - 6

**eLOG** encomendas centro-norte

**ENVIOS EXPRESSOS**

**+150 LOCALIDADES** Norte • Centro Oeste • Sudeste

**AGILIDADE SEGURANÇA RAPIDEZ**

(65) 3623-2939 (65) 9 9699-3505  
www.elogcomendas.com.br

## Editorial

## O juro não é zero

Em atividades onde exista grande assimetria de conhecimento entre consumidores e empresas provedoras de um bem ou serviço, são fundamentais políticas públicas corretivas. No Brasil, dada a baixa educação financeira de grande parte da população, a concessão de empréstimos está entre as atividades com mais espaço para abusos.

É positiva, nesse contexto, a sanção da lei que busca combater o superendividamento, que atingiria hoje cerca de 30 milhões de brasileiros — e que é definido como a incapacidade de um devedor de boa-fé de pagar a totalidade de suas dívidas de consumo sem comprometer sua subsistência.

O texto tem como objetivos melhorar a qualidade da informação para que o potencial tomador possa decidir de forma mais abalizada e, ao mesmo tempo, estabelecer mecanismos para que endividados possam sair da armadilha.

Qualquer oferta de crédito ou venda a prazo deverá informar com clareza o custo efetivo total, a taxa efetiva mensal de juros (aquela que inclui todos os encargos), a taxa de mora e o total de encargos em caso de atraso no pagamento, entre outros esclarecimentos.

Com o prazo de até sete dias para que o consumidor possa se arrepender, a empresa ofertante precisará apresentar o endereço (inclusive eletrônico) do fornecedor e a possibilidade de pagamento antecipado, e não oneroso, do débito. Deverá ser transparente a identidade do agente financiador.

As informações deverão ser oferecidas de maneira simples. A lei também menciona os cuidados adicionais que devem existir em se tratando de pessoas idosas, analfabetas ou em situação vulnerável. Em geral, regulamentos desse tipo são bastante poderosos para evitar decisões erradas e minimizar o risco de dívidas em excesso.

Infelizmente, contudo, houve veto presidencial ao artigo que proíbe a promessa de empréstimos sem juros ou gratuitos. É sabido que o dinheiro tem custo no tempo, de modo que não se mostra correto aceitar a formatação de ofertas nesse sentido enganosa. Mesmo assim, a exigência geral de maior transparência é um avanço.

O outro aspecto essencial da nova legislação é disciplinar a busca de acordos voluntários, em audiências de conciliação, para reestruturar as dívidas com todos os credores, com alongamento de prazos e revisão de taxas.

As novas regras complementam iniciativas dos órgãos reguladores na mesma direção, em particular o esforço do Banco Central para ampliar o conhecimento financeiro e fomentar a concorrência.

“

Em geral, regulamentos desse tipo são bastante poderosos para evitar decisões erradas e minimizar o risco de dívidas em excesso

”

## Ranking dos Políticos - Facebook



## IMAGEM DO DIA

Crédito: Rota do Oeste



Uma capivara foi resgatada com múltiplas fraturas na pata traseira na BR-163, em Rondonópolis, e passou por uma cirurgia de reconstrução do membro com pino e placa de metal. O animal agora passa por reabilitação para ser solto na natureza novamente. Atualmente, a capivara faz sessões de tratamento com ozônio para acelerar o processo de recuperação. O animal foi encontrado ferido no canteiro central da estrada. A suspeita é que ele tenha sido atropelado e não conseguiu retornar à mata. Os próximos passos para a recuperação dependem da alta médica. Assim que tiver condições clínicas, ela será levada para um abrigo em meio à natureza, onde passará pelo processo de reintrodução.



## DISPUTA NAS URNAS

O delegado Flávio Stringueta afirmou que não o assusta a possibilidade de acabar disputando nas urnas, em 2022, o mesmo cargo que o atual delegado-geral da Polícia Civil, Mário Dermeval Resende. A conversa seria de que ambos podem sair candidatos a uma cadeira na Assembleia. Segundo ele, o possível concorrente não é conhecido na sociedade e nem mesmo unanimidade dentro da instituição, sendo alvo de críticas internas. "Não vejo ele como um concorrente à altura. Não é ele que me preocupa", afirmou.

## EMPRESA LIGADA A CONDENADO

A Prefeitura de Cuiabá, por meio da Empresa Cuiabana de Saúde Pública, contratou a Hiperbárica Santa Rosa Ltda, ligada ao ex-deputado Pedro Henry, ao custo de R\$ 1,8 mi/ano. O contrato é assinado por Célio da Silva, diretor-geral da empresa e atual secretário de Saúde de Cuiabá. Henry foi condenado por ter recebido dinheiro em troca de apoio no Congresso ao Governo do ex-presidente Lula. Em dez/2012, o STF condenou o ex-parlamentar a 7 anos e 2 meses de prisão, em regime inicial semiaberto. Também foi aplicada a multa de R\$ 932 mil. Ele chegou a ficar preso no presídio da Papuda, em Brasília. Em 2016, o STF concedeu a Henry o perdão da pena.

## REDUÇÃO DA TIRAGEM EM RESPEITO AOS FUNCIONÁRIOS

Em virtude da crise provocada há mais de um ano pelo novo coronavírus, o Diário do Estado MT informa aos seus leitores que seguirá presando pela qualidade da informação neste período, porém, com tiragem menor em respeito, principalmente, aos seus funcionários. Da apuração à distribuição, muita gente está envolvida, e na maior parte do tempo, próximos uns aos outros. Agradecemos a compreensão!

## I.N.T.E.R.L.I.G.A.D.O



POR LEANDRO CARECA

## Eu vi o que você fez...

A criatividade dos golpistas não tem limite, e de vez em quando nos deparamos com situações curiosas no mundo virtual. Recentemente acompanhei o caso de algumas pessoas que enviaram dinheiro para desconhecidos apenas para eles não contassem o que elas haviam feito, sem qualquer certeza do suposto assunto em questão.

Não conseguiu entender? Pois é, eu também não entendi muito bem nos primeiros momentos da conversa, mas a ação é mais simples do que parece: alguém entra em contato com a vítima e diz, em tom ameaçador que viu o que ela fez, questiona se ela achou que realmente ia fazer algo dessa natureza sem que ninguém visse, e avisa que vai contar para todo mundo, e que os resultados disso serão péssimos. Um discurso completamente genérico, capaz de apavorar qualquer pessoa que, nos últimos tempos, tenha feito algo errado.

Quando a vítima pede maiores detalhes o golpista diz que "todo mundo vai ficar sabendo" e que não precisa contar o fato justa-

mente para quem fez. Para arrematar diz que "apenas um bom motivo" faria desistir da empreitada.

Se vendo com poucas opções e tentando proteger sua imagem a vítima acaba por efetuar o pagamento exigido, sem que a pessoa do outro lado tivesse conhecimento de qualquer coisa comprometedora.

Um ditado antigo diz que "o mundo é dos espertos", mas infelizmente estamos tendo muita "esperteza" no mundo do crime e pouca em algumas vítimas, que se deixam envolver por histórias sem pé nem cabeça e tomam prejuízos que poderiam, com toda facilidade, ser evitados.

E a gente vai ficando por aqui. Suas opiniões, sugestões e críticas são muito importantes, e você pode entrar em contato pelo fone (66) 99971-6500, pelo e-mail, lsmussi@hotmail.com ou visitar nosso perfil em facebook.com/paginadocareca. Do mais um grande abraço, e até a próxima, se Deus quiser!



## INSS e exigências administrativas

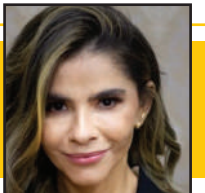

GISELE NASCIMENTO

o interesse de agir é uma das condições necessárias para o ajuizamento da ação judicial, isso porque, antes da negativa da autarquia, não se caracteriza ameaça ou lesão ao direito do segurado

No direito previdenciário, os requerimentos de benefícios devem ser feitos, primeiramente, na via administrativa, perante o INSS, o que é chamado de prévio requerimento, obrigatoriamente.

O segurado somente terá o interesse de agir judicialmente, após esgotada essa via. Cabe dizer, que o interesse de agir é uma das condições necessárias para o ajuizamento da ação judicial, isso porque, antes da negativa da autarquia, não se caracteriza ameaça ou lesão ao direito do segurado.

A subscritora informa, que não é preciso o segurado esgotar a via recursal administrativa, bastando, apenas à primeira negativa do INSS, sendo que isso já o legitima recorrer ao Poder Judiciário para efetivar o possível direito, já indeferido na seara administrativa.

Seguindo, as considerações acima reportadas são meramente introdutórias, vez que o presente texto vai tecer observações acerca das exigências administrativas lançadas pelo instituto previdenciário, quando da solicitação de concessão de determinado benefício. Essas pendências costumam ser muito frequentes e recorrentes.

Por isso, é muito importante que o segurado, ao requerer um benefício junto ao INSS, acompanhe o processo prévio de avaliação da documentação por ele apresentada, pois, o analista da autarquia, pode entender que os documentos estão incompletos, notadamente, e notifica-o, para complementar os documentos e informações, regularizando a pendência, deixando com isso, o processo pronto para ser analisado. A advogada, esclarece, que enquanto o interessado não cumprir a exigência, o pedido não será concluído.

Em outras palavras - Cumprimento de Exigência - nada mais é que uma solicitação

formal do INSS, para que o cidadão completamente a documentação ou informações, anteriormente, apresentadas, que porventura estejam incompletas. Essa notificação será feita, pelo INSS, por correspondência de Carta de Notificação, e-mail ou SMS, ou o segurado pode tomar conhecimento, acessando o protocolo pelo Meu INSS diretamente no site da Previdência Social.

Não é demais dizer, que a exigência precisa ser cumprida nos termos em que foi solicitada, senão poderá recair em nova pendência, o que sem dúvida retardará a conclusão do pedido.

Assim, enquanto o segurado não cumprir com a obrigação prevista na - Carta de Exigência - a responsabilidade pela instrução do processo administrativo, é dele também, e caso ele não possua os dados requisitados (documentos complementares), deverá justificar tal situação ao INSS.

Que fique claro, que se o segurado não atender o prazo para cumprir a exigência, isso poderá impactar negativamente no curso da análise administrativa, e fazer com que o pedido seja negado, de maneira, que se posteriormente, ele mantiver o interesse pelo benefício, terá que fazer nova solicitação, reiniciando todo o procedimento.

É necessário lembrar, que o prazo para atender essa exigência é de 30 dias corridos, podendo ser prorrogado por igual prazo, desde que, antes do vencimento do prazo, o interessado requeira a dilação, podendo, inclusive, ser cumprida à distância, pelo link do Meu INSS. A título informativo, se quiser, é possível baixar o aplicativo do Meu INSS, disponível nas lojas Google Play e App Store, e cumprir às exigências por esse canal.

Reitera, que é sempre interessante, que o segurado requerente esteja acompanhado de um profissional habilitado, tanto administrativa, quanto judicialmente, pois, este, poderá instruí-lo acerca da escolha da melhor benefício.

GISELE NASCIMENTO É ADVOGADA

CLIC FINAL

Apostando que, hoje em dia, boa parte das pessoas tem algo a esconder, o golpe do "eu vi o que você fez" faz vítimas com a mesma facilidade que o "trote", aplicado por telefone muitos anos atrás, fazia. O tempo passa, mas as pessoas seguem com medo de que seus atos "obscuros" sejam descobertos.

## EXPEDIENTE

DIÁRIO DO ESTADO

O JORNAL DIÁRIO DO ESTADO DO MATO GROSSO

DIÁRIO DO ESTADO MT GRAFICA E EDITORA LTDA

CNPJ: 22.770.157/0001-39



Diário do Estado de Mato Grosso

SINOP  
Rua dos Angelins, 10 Sala 02 –  
Jardim das Oliveiras – Sinop-MT  
CEP 78552-442 Caixa Postal 180

CUIABÁ  
Rua dos Angelins, 10 Sala 02 –  
Jardim das Oliveiras – Sinop-MT  
CEP 78552-442 Caixa Postal 180

Diretor-Geral  
Carlos OliveiraDiretor de Redação  
José Roberto GonçalvesEditor de Política  
Clemerson MendesDiagramação e Artes  
Thiago Slovinski

E-mails

atendimento@diariodoestadomt.com.br

comercial@diariodoestadomt.com.br

redacao@diariodoestadomt.com.br

Fone: 66 3535-1000

OS ARTIGOS DE OPINIÃO ASSINADOS POR COLABORADORES

SÃO DE RESPONSABILIDADE EXCLUSIVA DE SEUS AUTORES

ASSINATURAS

Sinop - R\$ 600,00 anual

Outras cidades - R\$ 800,00 anual



www.diariodoestadomt.com.br

# BRF anuncia forte investimento em sua unidade de Nova Mutum

**CRESCIMENTO.** A multinacional anunciou esta semana o investimento de R\$ 670 mi para modernização

FOTO: FATOR MT

## DA REPORTAGEM

A empresa multinacional brasileira do ramo alimentício BRF anunciou, esta semana o investimento de R\$ 670 milhões para modernização das unidades produtivas de Nova Mutum e Lucas do Rio Verde.

O prefeito Leandro Félix destacou a importância da indústria para a economia e desenvolvimento do município, parabenizando o investimento. "É uma das nossas mais importantes indústrias, ampla geração de empregos diretos e indiretos. Este é um aporte significativo neste momento e refletirá na positivamente na força da nossa economia e do nosso desenvolvimento", afirmou.

"Com este aporte conseguiremos ampliar a produção de linhas importantes para a companhia, que atendem tanto o mercado nacional quanto países para os quais exportamos, na Ásia, África e América Latina. Temos uma estratégia de crescimento robusta para os próximos 10 anos e, com certeza, Mato Grosso é parte importante dessa caminhada", afirmou o CEO da multinacional, Lorival Luz. Ontem (6), uma videoconferência entre Lorival e Félix foi feita para apresentação detalhada dos investimentos para a unidade em Nova Mutum.

Segundo a diretoria da multinacional, o plano que prevê ainda aportar R\$ 1,3 bilhão, por parte de produtores integrados da empresa em suas estruturas para aumentar a capacidade de alojamento. O anúncio foi oficializado durante videoconferência entre a vice-presidente global de Relações Institucionais e Sustentabilidade da BRF, Grazielle Parenti, do CEO, Lorival Luz e a equipe do Governo do Estado.

## SOBRE A BRF

Maior exportadora global de frango do mundo, a BRF está presente em mais de 140 países e é dona de marcas icônicas como Sadia, Perdigão e Qualy.

Seu propósito é oferecer alimentos de qualidade cada vez mais saborosos e práticos, para pessoas em todo o mundo, por meio da gestão sustentável de uma cadeia viva, longa e complexa, que proporciona vida melhor a todos, do campo à mesa.

Pautada pelos compromissos fundamentais de segurança, qualidade e integridade, a Companhia baseia sua estratégia em uma visão de longo prazo e visa gerar valor para seus 90 mil colaboradores, mais de 12 mil integrados, mais de 250 mil clientes no mundo, todos os seus acionistas e para a sociedade.



Crescimento robusta para os próximos 10 anos

## SINOP

# Reunião define equipamentos sociais para o Residencial Nico Baracat

## ASSESSORIA DE IMPRENSA

O prefeito Roberto Dornier (Republicanos) reuniu na manhã de hoje (06) com secretários, coordenadores e diretores, para definir a implantação de equipamentos sociais para o complexo habitacional Residencial Nico Baracat e bairros da região. Cada secretaria apontou as ações que deverão ser implantadas para atender a demanda.

Os equipamentos sociais são aqueles que oferecem suporte à população local, sendo eles creches, escolas, Unidades Básicas de Saúde, postos da polícia e demais unidades de responsabilidade das secretarias municipais.

A secretária de Assistência Social, Scheila Pedrosa, participou da apresentação

dos projetos e destaca que a reunião foi importante para que cada secretaria pudesse alinhar formas de atender a população daquela localidade. "Hoje na reunião traçamos objetivos de atendimento aos futuros moradores do complexo Nico Baracat e inclusive aos que estão próximos ao residencial".

A gestora afirma que a grandiosidade da obra e da demanda o complexo residencial necessitará quando estiver pronto. "Essas obras receberão muitas pessoas na localidade, que vão precisar dos nossos serviços, por isso é importante estarmos preparados para atender essas demandas", enfatizou.

Para a coordenadora de habitação do município, Cristiane Resplandes, o apoio do prefeito, juntamente aos secretários e coordenadores, faz com que o residencial tenha



FOTO: TÁRCIO ALMEIDA

## Dornier se reuniu com secretários para definição

mais visibilidade atendendo a população local. "A atenção que o prefeito e os secretários têm com as questões habitacionais do município é, sem dúvidas, extremamente

importante para nós da Habitação, que estamos frente aos programas habitacionais do município e atendemos as demandas da população na ponta", ressaltou Cristiane.

## ECO SORRISO

# 1º carregamento de vidro para logística reversa é realizado

## ASSESSORIA DE IMPRENSA

O Eco Sorriso é o programa da Administração Municipal criado em 2019 que tem como foco a gestão sustentável dos resíduos produzidos do município. Atualmente, o programa conta com coleta seletiva de recicláveis porta a porta em 16 bairros. O vidro que embala bebidas, os picles, a papinha do bebê, e que está em nossos dia-a-dia em copos, pratos e travessas tem vida eterna. Sim, com ciclo infinito, o descarte adequado para os resíduos de vidro é um dos principais desafios quando o assunto é sustentabilidade. No sábado (3), Sorriso registrou o primeiro carregamento de logística reversa dos vidros recolhidos nos ecopontos instalados em 2019, por meio do programa Eco Sorriso. As mais de 33 toneladas de vidro tiveram como destino a cidade paulista de Ribeirão Preto, onde, em uma indústria especializada no processo, será possível fazer o vidro descartado, que poderia ocupar espaço eternamente em um lixão, voltar ao ciclo da utilidade em uma nova vida.

"Conseguimos enviar o resíduo com o frete pago pela empresa que faz a recicla-

gem e que nos reverterá uma ajuda de custo pelo material", comenta o presidente da Associação Sorriso de Catadores (ASC), Jhony Reuz Scholz. Vale lembrar que o vidro não deve, de forma alguma, ser descartado no lixo comum. Além de ser um material com ciclo infinito, dispor os resíduos para a coleta pelos garfis pode causar sérios acidentes. Nem mesmo para a coleta seletiva este tipo de resíduo deve ser disposto. O indicado, explica Diogo, é lavar os vidros, retirando todos os resíduos de bebidas ou alimentos, e levar este material até os ecopontos do Vila Romana, da Escola Municipal Flor do Amanhã, do Cemeis Caminhos do Saber, ou então, diretamente no DMEG, onde há um espaço especialmente preparado para abrigar estes recicláveis.

Mais que "se livrar" da maneira correta do que, para você, pode ser lixo, a atitude responsável representa uma oportunidade de trabalho para catadores que sustentam suas famílias a partir de materiais que, teoricamente, não teriam mais valor algum. Segundo Jhony, atualmente 32 catadores integram a ASC, e 80% deles têm como renda exclusiva a venda de material reciclável.



FOTO: ILUSTRAÇÃO

Mais de 33 toneladas de resíduos foram destinadas à indústria de reciclagem

## CONCURSO 2017

# Audiência pública debate nomeação de aprovados

## ASSESSORIA DE IMPRENSA

A Assembleia Legislativa realizou, na segunda (5), audiência pública para discutir a nomeação de candidatos aprovados para formação de cadastro de reserva no concurso público realizado em 2017 pela Secretaria de Estado de Educação. A audiência foi solicitada pelos deputados Lúdio Cabral e Valdir Barranco.

Representantes dos servidores aprovados destacaram a aflição dos profissionais que aguardam nomeação e a existência de vagas livres em todo o estado, que poderiam ser preenchidas por servidores efetivos.

Vice-presidente da co-

missão dos aprovados, Amilton Hermsdorff, afirmou que há muitos candidatos aprovados no concurso que atuam como contratados temporários na rede estadual de ensino e reivindicou a nomeação de vigilantes.

"Eu fui aprovado para o cargo de vigilante e hoje sou contratado temporário. Ou seja, eu estou ocupando minha própria vaga, assim como muitos outros no estado", disse. O presidente do Sindicato dos Trabalhadores no Ensino Público de Mato Grosso (Sintep), Valdeir Rodrigues, criticou a falta de diálogo da Seduc com sindicatos e profissionais da educação, destacou a importância e necessidade da nomeação de servidores



## Seduc admitiu a existência de 5 mil vagas livres na rede estadual de ensino

efetivos e apontou a inexistência de interesse do governo para que as nomeações sejam realizadas. Representando o Fórum Estadual de Educação, Maria Luiza Zanirato, acusou a Seduc de tomar decisões unilaterais,

sem considerar o planejamento estabelecido no Plano Estadual de Educação, e solicitou que a Pasta convoque o fórum para participar da elaboração de estudos acerca da situação de efetivos e contratados do estado.

FOTO: ASSESSORIA

AGRICULTURA			PECUÁRIA			CONJUNTURA ECONÔMICA			Dólar Comercial	Dólar PTAX	Dólar Turismo	Euro Comercial	Euro x Dólar	INDICADORES					
Cotação do dia: 05/07/2021			Cotação do dia: 05/07/2021			Cotação do dia: 05/07/2021			5,2002	+2,23%	5,1645	+1,77%	5,3837	+2,14%	6,1477	+1,87%	1,1819	-0,41%	
SOJA	Mato Grosso	R\$/sc 148,55	BOI	Ribeirão Cascalheira	R\$/e 302,09	Cesta Básica	Cuiabá	R\$ 605,28	Mega-Sena			Quina			BOLSA DE VALORES   BVSP BOVESPA IND				
MILHO	Lucas do Rio Verde	R\$/sc 69,50	CA	Campinápolis	R\$/e 290,36	VBP MT	Mato Grosso	R\$ bi 139,46	Concurso 2387 (03/07/21)			Concurso 5597 (05/07/21)			PONTOS	VOLUME	MÁXIMO (DIA)	MÍNIMO (DIA)	VARIACÃO
ALGODÃO	Itiquira	R\$/sc 152,25	LEITE	Nordeste	R\$/l 1,69	Emp. Agro	Mato Grosso	335.453	08 26 30 31 38 48			20 32 38 56 65			125.122,60	24,48 bi	126.919,36	124.866,38	-1,42 %
FONTE: IMEA			FONTE: IMEA			FONTE: IMEA			Acumulada: R\$ 32.000.000,00			Acumulada: R\$ 700.000,00			Última atualização: 06/07/2021 às 10h16				

# Você sabe como funcionam as bandeiras tarifárias?

**EXPLICANDO.** Sistema reflete custos variáveis da geração de energia elétrica

## DA REPORTAGEM

Anúncios de aumento na conta de luz são sempre motivo de preocupação para o bolso do consumidor. Desde 2015 que a Agência Nacional de Energia Elétrica (Aneel) resolveu adotar o sistema de bandeiras na conta de luz, para o consumidor saber se está pagando o valor normal ou um valor a mais pela energia elétrica. As bandeiras tarifárias refletem os custos variáveis da geração de energia elétrica.

Elas são indicadores do valor da energia - de quanto está custando para o Sistema Interligado Nacional (SIN) gerar a energia usada nas casas, nos estabelecimentos comerciais e nas indústrias. Quando a conta de luz é calculada pela bandeira verde, significa que a conta não sofre nenhum acréscimo.

A bandeira amarela significa que as condições de geração de energia não estão favoráveis, e a conta sofre acréscimo de R\$ 1,874 por 100 kilowatt-hora (kWh) consumido. A bandeira vermelha mostra que está mais caro gerar energia naquele período. A bandeira vermelha é dividida em dois patamares. No primeiro patamar, o valor adicional cobrado

passa a ser proporcional ao consumo, na razão de R\$ 3,971 por 100 kWh; o patamar 2 aplica a razão de R\$ 9,492 por 100 kWh.

“Com as bandeiras tarifárias, o consumidor ganha um papel mais ativo na definição de sua conta de energia. Ao saber, por exemplo, que a bandeira está vermelha, o consumidor pode adaptar seu consumo e diminuir o valor da conta (ou, pelo menos, impedir que ele aumente)”, explica a Aneel em seu site.

## BANDEIRAS REAJUSTADAS

Os valores das bandeiras foram reajustados no dia 29 de junho. O aumento mais significativo foi o do patamar 2 da bandeira vermelha, o mais alto de todos. O aumento foi de 52%. Esse aumento, no entanto, não é calculado em cima do valor total da conta de luz, e sim no acréscimo gerado a cada 100 kWh consumido. O reajuste das bandeiras provoca um impacto no valor final da conta de luz, segundo a Aneel, de 4,9%.

A usina hidrelétrica, que gera energia a partir da força da água nos reservatórios, é a mais barata e a primeira opção do SIN. Por isso, em épocas de muita chuva e



FOTO: DIVULGAÇÃO

reservatórios cheios, a bandeira tarifária costuma ser a verde, porque a energia está sendo produzida da maneira mais em conta.

Em períodos de estiagem, quando o nível dos reservatórios diminui, é ne-

cessário captar energia de outros tipos de usina, como as termelétricas. Esse tipo de usina gera energia a partir de combustíveis fósseis, como diesel e gás. Além de ser mais poluente, é mais cara. Por isso, quando as ter-

melétricas são acionadas, o custo da geração de energia aumenta e a bandeira tarifária muda.

Quem faz a avaliação das condições de geração de energia no país é o Operador Nacional do Sistema Elétrico

(ONS). É ele que define a melhor estratégia de geração de energia para atendimento da demanda. Ela define a previsão de geração hidráulica e térmica, além do preço de liquidação da energia no mercado de curto prazo.

**Conta de luz está aumentando no bolso do consumidor**

## ALTA NOS COMBUSTÍVEIS

# Preços da gasolina, diesel e gás aumentam nas refinarias

## DA REPORTAGEM

Os preços da gasolina, do diesel e do gás de cozinha (GLP) subiram nesta terça (6) nas refinarias. De acordo com a Petrobras, a gasolina aumenta, em média, R\$ 0,16 (6,3%), fazendo com que o litro do combustível saia de R\$ 2,53 e chegue a R\$ 2,69.

O diesel tem médio de R\$ 0,10 (3,7%) por litro, e passa a custar R\$ 2,81 nas refinarias da Petrobras. O gás de cozinha (GLP) para as distribuidoras sobe R\$ 3,60 por quilograma (kg), refletindo um aumento médio de R\$ 0,20 por kg.

Segundo a Petrobras, os reajustes acompanham a elevação nos patamares internacionais de preços de petróleo e derivados. A empresa informa também que evita repassar imediatamente a volatilidade externa aos preços do mercado interno, mas busca o equilíbrio de seus valores com o mercado internacional e a taxa de câmbio.

Segundo a estatal, tal alinhamento “é fundamental para garantir que o mercado brasileiro siga suprido sem riscos de desabastecimento pelos diferentes setores responsáveis pelo atendimento às diversas regiões



FOTO: DIVULGAÇÃO

**Gasolina subirá em torno de 6,3%**

brasileira”. Até chegar aos consumidores finais, os preços cobrados nas refinarias da Petrobras na venda às distribuidoras são acrescidos de impostos, custos para a mistura obrigatória de biocombustível, margem de lucro

de distribuidoras e revendedoras e outros custos.

“Para o GLP especificamente, conforme Decreto nº 10.638/2021, estão zeradas as alíquotas dos tributos federais PIS e Cofins incidentes sobre a comer-

cialização do produto quando destinado para uso doméstico e envasado em recipientes de até 13 kg”, explica a Petrobras, que acrescenta que, no caso do GLP, o preço final é acrescido do custo de envase nas distribuidoras.

## NOVA MUTUM

# Anunciado pagamento do RGA e criação de vale alimentação para os servidores públicos

## DA REPORTAGEM

O prefeito de Nova Mutum, Leandro Félix, anunciou o pagamento do Reajuste Geral Anual (RGA) aos salários dos servidores municipais e a criação de um vale alimentação também voltado aos colaboradores municipais. O anúncio foi feito durante sua fala na 21ª Sessão Ordinária da Câmara, na segunda-feira.

Segundo o Gestor, está em fase de conclusão o levantamento que definirá o percentual do RGA. “Já demos o start para que nossa equipe econômica conclua o levantamento. Debateremos o percentual com nossos legisladores antes da definição”, afirmou.

A Prefeitura realizou recentemente uma consulta junto ao Tribunal de Contas do Estado (TCE-MT) sobre a legalidade para conceder o reajuste ainda neste ano, por conta da Lei Federal nº 173, de 27 de maio de 2020, que impede a concessão de reajustes salariais, bem como a Revisão Ge-

ral Anual (RGA), aos servidores públicos até dezembro de 2021.

“Como o posicionamento do Tribunal nós impediu de realizar o reajuste neste ano, iremos propor este pagamento para janeiro do ano que vem. Sendo assim no início do próximo ano pagaremos o reajuste deste período e já em meados de março realizaremos mais um reajuste. Esta é nossa maneira de valorizar amplamente nossa equipe de servidores públicos municipais”, destacou.

Em agosto, a Prefeitura encaminha à Câmara o projeto de reajuste, referente ao período de 2020, e em maio encaminha um novo projeto de reajuste, referente a 2021 – totalizando dois reajustes para 2022.

O prefeito também anunciou a criação do Cartão Vale Alimentação para os servidores municipais. “Já iniciamos os estudos de viabilidade, também incluiremos nossos legisladores neste debate e este ano encaminharemos o projeto para a Casa de Leis”, completou.



FOTO: DIVULGAÇÃO

**Prefeito anunciou o pagamento do RGA nesta semana**

## BR-163 MT/PA

# AGU garante leilão para concessão

## DA REPORTAGEM

Uma notícia que é muito importante para Mato Grosso, especialmente para a Região Médio Norte, será noticiada todos os dias desta semana aqui no Diário do Estado MT. A Advocacia-Geral da União (AGU) informou que conseguiu derrubar a liminar que estava impedindo a realização

do leilão de concessão da BR-163 entre Mato Grosso e Pará.

Com a decisão, que foi proferida pelo Tribunal Regional Federal da 1ª Região (TRF1), o leilão está confirmado para amanhã (8) e deve gerar R\$ 1,8 milhão de investimentos. No leilão, serão concedidos à iniciativa privada 970 km do trecho da rodovia entre Si-

nop e Miritituba/PA. Antes da decisão favorável obtida pela AGU, o leilão estava suspenso por determinação da Justiça Federal em Altamira (PA), que aceitou pedido feito Ministério Público Federal (MPF) para fosse realizado um plano ambiental da obra, incluindo a consulta aos povos indígenas da região e a análise técnica

por indigenistas da Fundação Nacional do Índio (Funai). A AGU e a consultoria jurídica do Ministério da Infraestrutura afirmaram ao TRF1 que a decisão colocou em risco a ordem econômica. Além disso, o Governo Federal argumentou que as condicionantes ambientais foram inseridas no contrato de concessão.



# Itália bate Espanha nos pênaltis por 4 a 2 e garante vaga na final

**EURO-2020.** Após empate por 1 a 1 no tempo normal e na prorrogação, italianos superam trauma das penalidades

## DA REPORTAGEM

A Itália é a primeira classificada para a decisão da Eurocopa 2020. Na tarde desta terça-feira (6), a seleção italiana superou a Espanha para continuar com o sonho de alcançar seu segundo título na competição.

Após empate em 1 a 1 no tempo normal, que persistiu na prorrogação, o jogo foi para os pênaltis. E aí melhor para a Azzura, que venceu por 4 a 2 e agora espera Inglaterra ou Dinamarca, que jogam nesta quarta (7), às 15h. No tempo normal, Chiesa abriu o placar para a Itália, mas Morata empatou para a Espanha – ambos gols no segundo tempo. Na decisão dos pênaltis, Locatelli perdeu a primeira cobrança italiana, mas Belotti, Bonucci, Bernardeschi e Jorginho, brasileiro naturalizado, converteram os outros quatro chutes. Já a Espanha marcou com Gerard Moreno e Thiago Alcântara, porém, desperdiçou com Olmo e Morata. A Itália vai em busca do segundo título da Eurocopa. A seleção italiana ganhou em 1968 contra a Iugoslávia. Além disso, jogou as finais de 2000 e 2012, mas perdeu para França por 2 a 1, no gol de ouro, e Espanha por 4 a 0, respectivamente.

## O JOGO

O primeiro tempo da partida teve a Espanha com a habitual posse de bola, que ultrapassou por 70% em determinado momento. Porém, o time espanhol criou poucas chances de gol. A melhor delas foi aos 24 minutos, quan-

do Olmo pegou o rebote na marca do pênalti, chutou no canto e Donnarumma espalmou para o lado.

Já a Itália, que dominou todas as partidas disputadas até o momento, viveu uma situação diferente. A única finalização italiana foi aos 45 minutos. O lateral-esquerdo Emerson Palmieri recebeu passe de Insigne, chutou forte e a bola bateu na junção entre a trave e o travessão.

No segundo tempo, a Espanha continuou com mais posse de bola e perdeu duas chances de abrir o placar. Aos seis, Oyarzabal avançou pela primeira direita e tocou para Busquets, que chutou da entrada da área e mandou muito perto do travessão. E aos 12, Oyarzabal tentou com a perna esquerda e Donnarumma defendeu.

Com menos posse de bola, a Itália apostou em contra-ataque e teve sucesso aos 14 minutos. Donnarumma arrou rápida jogada com Barella, que tocou para Insigne no lado esquerdo. O atacante tentou o toque para Immobile, mas Laporte afastou. Chiesa ficou com a sobra e chutou colocado para o fundo das redes. Após o gol italiano, a Espanha ampliou ainda mais o domínio na posse de bola e pressionou em busca do empate. Aos 19 minutos, Koke deu uma cavadinha na área, Oyarzabal apareceu livre de marcação, mas furou na hora do cabeceio. E aos 21, Olmo chutou da entrada da área e mandou muito perto da trave.

A insistência espanhola foi tanta que o gol saiu.



FOTO: UEFA

## Jorginho bate último pênalti e põe Itália na final

Morata chutou de trivela e Chiellini salva.

Já no segundo tempo, a Itália assustou a defesa espanhola e teve um gol anulado aos quatro minutos. Berardi recebeu dentro da área e chutou na saída de Unai Simón. Porém, o assistente fla-

grou o impedimento do atacante italiano.

Nos pênaltis, a Itália converteu quatro das cinco cobranças e garantiu a vaga na grande final da Eurocopa. O brasileiro naturalizado italiano acertou o último chute com muita categoria.

## “MUITO FELIZ E HONRADA”

# Levantadora Ana Tiemi agora é embaixadora do Nova Mutum

## DA REPORTAGEM

No último sábado (3), além de lançar a sua linha própria de material esportivo e o Espaço do Azulão, o Nova Mutum prestou homenagem a uma mutuense ilustre. A levantadora Ana Tiemi, com trajetória vitoriosa na seleção brasileira de vôlei, se tornou embaixadora do clube.

“Me pegaram de surpresa! Fui até a loja ‘A Esportiva’ tirar umas fotos e saí de lá com um cargo”, brincou. “Logicamente fiquei muito feliz e honrada em ser nomeada embaixadora, em fazer parte do clube, em levar o nome do Nova Mutum Esporte Clube aonde eu estiver”, disse.

Torcedora do Azulão, a atleta que recentemente acertou com o Fatum Nyiregyháza, da Hungria, campeão local e com vaga assegurada na Champions League, mostrou bastante conhecimento sobre a trajetória da equipe mato-grossense.



FOTO: DIVULGAÇÃO

## Ana Tiemi é a nova embaixadora do Nova Mutum

“O Nova Mutum é um clube que em tão pouco tempo já conquistou tantas coisas importantes e que traz tanta alegria para a cidade! Já gostava do time antes, agora estou apaixonada! Quem me segue no Instagram já percebeu”, comentou a atleta.

Prestes a deixar o Brasil, Ana Tiemi agora tem um desejo para o futuro. “Acompanhei dois jogos aqui em Mutum. Foi muito legal. Mas não vejo a hora de poder ver um jogo com o estádio lotado. Vai ficar para o ano que vem! Não estarei aqui para os próximos jogos, pois em breve estou voltando para a Europa, mas estarei sempre acompanhando, torcendo e com o coração aqui com todos eles”, concluiu.

do mesmo jeito do tempo normal com a Espanha com muito mais posse de bola e rondando a defesa adversária, enquanto a Itália apenas na defesa. Aos sete minutos da primeira etapa, Olmo cobrou falta na área e Donnarumma espalmou. Na sobra,

## SÉRIE A

# Ainda sem vencer, Cuiabá visita o líder e invicto RB Bragantino

## DA REPORTAGEM

O Cuiabá tem uma missão bastante complicada nesta quarta (7), pela 10ª rodada do Brasileirão. Ainda sem vencer no campeonato e na zona de rebaixamento, enfrenta fora de casa o líder Red Bull Bragantino, invicto até agora. E o Dourado ainda vai ter um desfalque importante no meio-campo.

O volante Yuri Lima sofreu uma torção no pé esquerdo na derrota para o Atlético-MG e está fora do duelo. A situação do atleta será reavaliada pelo Departamento Médico do Dourado, a fim de constatar a gravidade da lesão. Yuri não embarcou com a delegação rumo ao interior de São Paulo.

Ele foi substituído aos 32 minutos do primeiro tempo e deixou o gramado carregado pela maca. Felipe Marques entrou em seu lugar.

Emprestado pelo Fluminense até o final da temporada, o volante de 26 anos chegou ao Cuiabá em fase final de tratamento de um edema também no pé esquerdo. Yuri fez sua estreia pelo Dourado contra o São Paulo, pela 6ª rodada do Brasileirão, quase um mês após sua contratação.

Auremir e Camilo são os mais cotados para herdar a vaga de Yuri Lima no meio de campo no confronto diante do Bragantino. Rafael Gava corre por fora. A partida de hoje será às 17h no Estádio Nabi Abi Chedid.

FOTO: DIVULGAÇÃO



## SEGUNDA DIVISÃO

# Sport Sinop encara o Araguaia buscando os primeiros pontos

JOSÉ ROBERTO GONÇALVES  
jrgsinop@hotmail.com

A equipe do Sport Sinop já está em Várzea Grande onde encara nesta quarta-feira (7) o Araguaia, às 16h, no Estádio Dito Souza, em seu segundo jogo pelo Campeonato Mato-grossense Segunda Divisão. A partida é válida ainda pela primeira rodada, e ambos os times buscam seus primeiros pontos na competição.

Após ter sua estreia adiada por conta da desistência do Primavera em participar do certame, o Sport Sinop teve mais uma semana para se preparar, porém, foi sur-



FOTO: ASSESSORIA

## Equipe treina após derrota em casa na estreia

preendido em casa pelo Academia, de Rondonópolis, no último sábado, e perdeu por 1 a 0. Para esta partida, o técnico

Marco Menali conta com a volta do Tayron, xerifão da zaga, e do centroavante Robinson,

Já o Araguaia começou ainda pior. A equipe foi goleada pelo Mixto por 4 a 0 e ocupa a lanterna da competição.

# Prodeurbs expediu 250 alvarás de construção, novo recorde

**SINOP.** Núcleo de Projetos apresentou balanço do semestre com números recordes de alvarás emitidos

FOTO: DIVULGAÇÃO

## ASSESSORIA DE IMPRENSA

Um novo balanço, referente às atividades do mês de junho e do primeiro semestre de 2021, foi divulgado pelo Núcleo de Projetos e Desenvolvimento Urbano de Sinop (Prodeurbs). Os dados trazem novamente um crescimento positivo no número de alvarás de construção emitidos.

Somente no mês passado, foram expedidos 250 alvarás de construção, o que representa um novo recorde. O número significa o maior índice da média histórica dos últimos 20 anos. Foram emitidos 160 alvarás para residencial, 37 multifamiliar, 25 comerciais e 28 mistos (residencial/comercial).

Diante dos dados, quando comparados com o mesmo período do ano passado, quando foram emitidos 162 alvarás, o aumento é de 54% - divididos entre alvarás residenciais, multifamiliar e comerciais.

Com relação às áreas totais autorizadas para construção, o relatório mostra que, em junho, houve um aumento expressivo em metros quadrados (m<sup>2</sup>) autorizados. Foram 72.633,37 m<sup>2</sup> de área em junho, contra 45.482,73 m<sup>2</sup> do mês anterior (maio). O volume de área a ser construída, representa também a movimentação dos mercados da construção civil e imobiliário, que se mantêm aquecidos.



O relatório também traz comparativos do primeiro semestre.

Nos primeiros seis meses de 2021, foram expedidos

1.366 alvarás de construção, ficando uma média de 228 alvarás por mês. É o maior número para o semestre dos últimos 20 anos.

A título de comparação, no primeiro semestre de 2020, foram 928 expedidos.

No mês passado, o Núcleo fez o lançamento do sis-

tema de emissão de alvará online e ofereceu treinamentos aos usuários.

O novo recurso para os profissionais da construção

civil, irá agilizar os trâmites com o órgão, trazendo boas expectativas de novos recordes para os próximos relatórios mensais.

**Número de 250 alvarás é recorde em Sinop**

## PRIMEIRO SEMESTRE

## SEM AULAS

# Educação não volta até todos serem vacinados contra Covid

FOTO: DIVULGAÇÃO

## DA REPORTAGEM

Os profissionais da Educação de Mato Grosso decidiram não retomar as aulas presenciais até que todos sejam vacinados contra a Covid-19. A decisão foi tomada durante reunião do Conselho de Representantes do Sindicato dos Trabalhadores no Ensino Público de Mato Grosso (Sintep/MT), no último fim de semana.

Conforme o Sintep, as mais de 30 mortes de profissionais da Educação no estado exigem o combate a aglomerações, como acontece nas escolas públicas.

A medida é uma forma de amenizar os riscos à saúde coletiva. Ainda de acordo com o sindicato, a defesa pela vida é reafirmada diante da crise sanitária, da baixa cobertura vacinal, somadas à ausência de condições estruturais nas unidades escolares para efetivar protocolos de segurança.

"O home office permanecerá até que os governos garantam a imunização, bem como as condições para a presença nas escolas", destacou o presidente do Sintep/MT, Valdeir Pereira. Para ele,



**Mais de 30 mortes de profissionais da Educação exigem o combate a aglomerações**

a atividade remota presencial nas escolas, determinada pela Portaria nº 399/2021, foi mais uma ação arbitrária do governo estadual, pois as aulas virtuais podem ser efetivadas da mesma forma na escola ou na casa dos professores.

A categoria reafirma essa

defesa e fará enfrentamento judicial, se necessário, diante das ameaças do governo de cortar ponto dos profissionais que não comparecerem às unidades.

"Estamos há seis meses aguardando resposta da Secretaria Estadual de Educação

para ofícios que o Sintep/MT protocolou com objetivo de debater essa e outras demandas da educação.

Contudo, o governo tem agido de forma arbitrária e impositiva com as demandas da categoria", relatou o presidente do Sintep/MT.

## SORRISO

# Prefeitura vai ampliar abrigo de cães e gatos

## DA REPORTAGEM

Será assinada nesta quarta (7), às 8h30, no gabinete do prefeito Ari Lafin, a ordem de serviço para ampliação do Abrigo Municipal de Cães e Gatos. A obra, que demandará um investimento de quase R\$ 300 mil, deve ficar pronta no próximo quadrimestre. Serão edificadas pela empresa Thais Salton Gnoato ME, vencedora da licitação, dois complexos com oito baias, totalizando 380,52 m<sup>2</sup> de área construída.

Todo o projeto foi elaborado pela equipe da Secretaria da Cidade (Semcid), levando em consideração

as necessidades apontadas pelos profissionais da Secretaria de Agricultura e Meio Ambiente (Sama), pasta responsável pelo abrigo.

Criado pela Lei 2.355, de 28 de maio de 2014, e inaugurado em janeiro de 2016, o local, que deveria abrigar, no máximo, 70 animais, está com uma população atual de mais de 120, sendo que, deste total, 103 são cães. A obra, que já constava no planejamento da Prefeitura, também é uma solicitação do Legislativo sorridente. Com a intervenção, devem ser ampliadas cerca de 80 novas vagas no Abrigo, de acordo com o porte dos animais recolhidos.



FOTO: DIVULGAÇÃO

**Obras devem ter início até agosto**

## RONDONÓPOLIS

# Capivara é resgatada com fraturas na pata e passa por cirurgia

## DA REPORTAGEM

Uma capivara foi resgatada com múltiplas fraturas na pata traseira na BR-163, em Rondonópolis, no dia 14 de junho, e passou por uma cirurgia de reconstrução do membro com pino e placa de metal. O animal agora passa por reabilitação para ser solto na natureza novamente. Atualmente, a capivara faz sessões de tratamento com ozônio para acelerar o pro-

cesso de recuperação. De acordo com a concessionária que administra a BR, o animal foi encontrado ferido no canteiro central da estrada. A suspeita é que ele tenha sido atropelado e não conseguiu retornar à mata. As veterinárias responsáveis pelo tratamento, Tayomara Heiderich e Lara Faria, disseram que, assim que chegou na clínica, a capivara passou por uma radiografia, que identificou que mostrou que o membro

apresentava múltiplas fraturas. Em seguida, o animal foi encaminhado a um especialista em ortopedia.

"O membro estava fraturado em várias partes e não tinha como alinhar e imobilizar de forma mais simples. Acreditamos que a recuperação levará entre 60 e 90 dias e depois ele terá condições de voltar à natureza", explicou Lara. De acordo com a equipe responsável pelo tratamento, o pós-operatório é impor-

ante para a recuperação do animal, que, naturalmente, é mais estressado fora do habitat natural. Os próximos passos da capivara para a recuperação dependem da alta médica. Assim que tiver condições clínicas, ela será levada para um abrigo em meio à natureza, onde passará pelo processo de reintrodução.

A Rota do Oeste informou que, somente neste ano, resgatou e tratou 9 animais, sendo 6 deles silvestres.



# Governo inclui 'bolsa técnico' e prêmios por participação em Tóquio

**PROJETO OLIMPUS.** 151 atletas beneficiados; projeto prevê prêmios de participação olímpica e para medalhistas

FOTO: MAYKE TOSCANO

## DA REPORTAGEM

O Projeto Olympus, um dos mais relevantes programas financeiros para o desenvolvimento do esporte em Mato Grosso, será ampliado outra vez. Lançado em 2020 pelo Governo de Mato Grosso, via Secretaria de Cultura, Esporte e Lazer, a partir de agora, além das bolsas para atletas de base e profissionais e para atletas paralímpicos em diversas categorias, o projeto garantirá ainda o auxílio, por 12 meses, para treinadores em duas categorias: Bolsa Técnico Nacional (R\$ 1 mil/mês) e Bolsa Técnico Internacional (R\$ 1,5 mil/mês).

Serão 40 técnicos contemplados. Investimentos apenas para as categorias destinadas a treinadores chega a R\$ 360 mil. Para atletas, o valor anual investido pelo Governo de Mato Grosso é de mais de R\$ 1,7 milhão. O Projeto Olympus beneficia hoje 151 atletas de Mato Grosso. Total de investimentos, incluindo bolsa atleta, técnicos e premiações, chega a R\$ 3,2 milhões.

A ampliação do Projeto Olympus reserva ainda uma sessão de premiações, com recompensas para atletas, paratletas, atletas-guias e técnicos que conseguirem convocação e/ou medalha nos Jogos Olímpicos e Jogos Paralímpicos que serão realizados este ano, de 23 de julho a 5 de setembro de 2021, no Japão.

"Já temos quatro mato-grossenses convocados para as Olimpíadas

de Tóquio. Essa premiação do Projeto Olympus é importante porque vai inspirar muitos jovens atletas de diversas modalidades esportistas", explicou o governador Mauro Mendes.

Os mato-grossenses convocados para as Olimpíadas de Tóquio até o momento são: Almir Júnior (salto triplo), Felipe Lima (natação), Anna Satila (canoagem) e Haline Leme Scatrut (rugby).

"O Projeto Olympus vem gerando resultados significativos para o esporte em Mato Grosso, toda semana temos notícias de algum atleta avançando graças à parceria com o Governo de Mato Grosso. Agora chegou a vez de contemplar os técnicos e treinadores também, um momento histórico para o esporte em Mato Grosso. Assim, avançamos bem na construção de políticas públicas esportivas de continuidade. É o Poder Público participando desde a base estudantil, nacional, internacional, prestigiando técnico e agora também a participação olímpica e medalhistas olímpicos. É o Governo do Estado, lado a lado com o esporte, desde a base até a participação olímpica", comemorou Alberto Machado, secretário de Cultura, Esporte e Lazer de Mato Grosso.

"Um incremento de quase quatro vezes o orçamento inicial. Isso mostra o quanto o governo Mauro Mendes valoriza o esporte desde a base até o alto rendimento",



Total de investimentos no Projeto Olympus chega a R\$ 3,2 milhões

destaca Jefferson Neves, secretário adjunto de Esporte da Secel.

As premiações serão as seguintes: Prêmio Atleta Olímpico (R\$ 30 mil para o atleta convocado para Olimpíadas do Japão); Prêmio Técnico Olímpico (R\$ 10 mil para o técnico convocado); Prêmio Medalha Olímpica (R\$ 100 mil para cada

um dos atletas de Mato Grosso que trouxeram pelo menos uma medalha olímpica, independente se de bronze, prata ou ouro); e Prêmio Técnico Medalha Olímpica (R\$ 30 mil).

"Valorizar e incentivar o esporte em Mato Grosso, esse é o objetivo. Depois da reformulação e ampliação das

bolsas e categorias dos atletas atendidos pelo Projeto Olympus, e dos pagamentos rigorosamente em dia, agora vamos priorizar também os treinadores, dando assim mais condições para que nossos esportistas possam alçar voos cada vez mais altos e velozes", acrescentou Beto Dois a Um.

Recentemente, cinco atletas mato-grossenses, convocados pela seleção brasileira de atletismo Sub-20, vão disputar o Sul-Americano, todos eles bolsistas do Projeto Olympus.

No troféu Brasil, dos 24 que participaram, 16 eram bolsistas do projeto e voltaram com medalhas.

# Amazônia<sup>®</sup>

Seguros

## Seguros para Agronegócios

Opções de seguros para sua produção agrícola, equipamentos, propriedade e funcionários.

Solicite mais informações  
Fone: (66) 3531-2152  
Whats: (66) 99205-4072

Todo tipo de seguro a gente faz!

O ESTADO DE MATO GROSSO TEM UM NOVO JORNAL

DIÁRIO DO ESTADO  
(66) 3535 - 1000

www.diariodoestadomt.com.br