

**SORRISO**

**SEGUNDA DOSE DA VACINA: APLICADA EM DRIVE-THRU**

Página -7

**SOJA 2021/22**

**PLANTIO E PRODUÇÃO DEVEM AVANÇAR A RECORDES**

Página -4

**GUIABÁ**

**JENISON E ELTON: 70% DOS GOLS NO BRASILEIRÃO**

Página -6

**CONTRA COVID**

**MT RECEBE MAIS 141 MIL DOSES DA VACINA**

Página -7

**FAÇA SUA APOSTA**  
DOBRAMOS SEU 1º DEPÓSITO ATÉ R\$ 120,00

**sportingbetBrasil**

**APOSTE JÁ**

66 99911-1302

# DIÁRIO DO ESTADO

**QUARTA-FEIRA** O JORNAL DIÁRIO DO ESTADO DO MATO GROSSO



Manhã Tarde Noite

Máx 34 | Mín 18



21 de julho de 2021 - Ano II - Edição 587 - R\$ 3,00 | Informações: 66 3535-1000 | www.diariodoestadomt.com.br | Fundado em 2019

**REAJUSTA NO PREÇO**



## Custo para manter a pecuária de corte sobe 150% no estado

A alta no custo da criação de gado tem preocupado os produtores que criam os animais para abate, em Mato Grosso. Além dos impostos, houve aumento no preço da ração e dificuldades para atender a todas as exigências das instituições de controle sanitário. De janeiro a junho, o estado exportou 168.668 mil toneladas de carne.

Página -4

**Soja** (saca 60Kg) Venda

Sinop.....	R\$ 147,00
Sorriso.....	R\$ 147,00
Lucas R. Verde.....	R\$ 148,00
Nova Mutum.....	R\$ 149,00
Rondonópolis.....	R\$ 152,00

Fonte: IMEA

**Milho** (saca 60Kg) Venda

Sinop.....	R\$ 58,50
Sorriso.....	R\$ 59,00
Lucas R. Verde.....	R\$ 58,80
Nova Mutum.....	R\$ 59,30
Rondonópolis.....	R\$ 60,90

Fonte: IMEA

**Arroz** (saca 60Kg) Venda

<b>Sinop</b>	
Arroz Sequeiro Cultivar Primavera.....	R\$ 125,00
<b>Sorriso</b>	
Arroz Sequeiro Cultivar Primavera.....	R\$ 125,00

Fonte: AGROLINK

**Algodão**

Cuiabá.....	R\$ 122,65
Sorriso.....	R\$ 121,93
Lucas R. Verde.....	R\$ 122,07
Nova Mutum.....	R\$ 122,27
Rondonópolis.....	R\$ 123,13

Fonte: IMEA

**Boi Gordo** (compra comercial)

Sinop.....	R\$ 250,67
Nova Mutum.....	R\$ 252,50
Rondonópolis.....	R\$ 250,00

Fonte: IMEA

**ÍNDICES DE PREÇOS**

Cesta Básica.....	R\$ 523,60
-------------------	------------

Fonte: IMEA

**Cotações**

**Dólar**  
-0,59%  
R\$ 5,2191

**Bovespa**  
+1%  
125.245,82 pts

**Euro**  
-0,70%  
R\$ 6,1503

**Selic**  
(3,5% a.a.)

**Salário mínimo**  
R\$ 1.100



## Sobreviveu comendo as sobras jogadas pelos macacos

Salvador Santos Portela, 50 anos, preso no último dia 9 de julho pela Polícia Militar, por participação no roubo de R\$ 900 mil das agências do Sicoob e Sicredi, em Nova Bandeirantes, no dia 4 de junho, contou detalhes de como sobreviveu na mata sem comida. O homem disse que se alimentava de plantas e frutos jogados por macacos.

Página -7

**FORMIGA NA 7ª OLIMPIADA**

**“Represento as que foram proibidas de jogar”**



Sissi, Pretinha, Kátia Cilene, Elane, Fanta, Nenê, Tânia Maranhão, Marisa, Roseli, Cenira, Marcia Tafarel, Michael Jackson, Cebola, Pelezinha, Meg. Nos Jogos Olímpicos de Tóquio, Formiga jogará por essas e tantas pioneiras do futebol feminino do Brasil - a estreia é diante da China nesta quarta (21), 4h.

Página - 6

**ALFABETIZA MT**



## R\$ 16,5 MILHÕES EM ALFABETIZAÇÃO

Garantir a alfabetização das crianças até o 2º ano do Ensino Fundamental é o objetivo do Programa Alfabetiza MT. O projeto que cria o programa será instituído em regime de colaboração com os municípios.

Página -8

**eLOG** encomendas centro-norte

**ENVIOS EXPRESSOS**

**+150 LOCALIDADES** Norte • Centro Oeste • Sudeste

AGILIDADE  
SEGURANÇA  
RAPIDEZ

(65) 3623-2939 (65) 9 9699-3505  
www.elogcomendas.com.br



## Editorial

## Mais mortes e armas

Após dois anos de queda, o Brasil registrou em 2020 um aumento de 4% do número de mortes violentas, que chegaram a 50 mil. Em plena pandemia, um retrocesso nos resultados das políticas de segurança pública —antes que tivessem sido bem compreendidos os motivos da melhora anterior.

Por mortes violentas, no relatório anual do Fórum Brasileiro de Segurança Pública, entendem-se os homicídios dolosos (83% do total, com alta de 5,3%), latrocínios, lesões corporais seguidas de morte, feminicídios e mortes decorrentes de intervenção policial.

A violência também continua sendo perpetuada por agentes do Estado, aponta o relatório. Em elevação contínua nos últimos sete anos, triplicaram as mortes provocadas pela polícia entre 2013 e 2020, quando somaram 6.416.

Policiais morreram em maior número —172 em 2019, 194 em 2020. Entretanto a Covid-19 tirou mais vidas nas corporações no ano passado (472). Nota-se que as medidas de distanciamento social não foram capazes de frear os homicídios. Pelo contrário. Enquanto diminuíram os crimes patrimoniais, o pico das mortes violentas ocorreu entre março e abril.

Sabe-se que eventos como o motim da PM cearense contribuíram para a piora. Fora isso, pode-se supor que fatores como o agravamento do desemprego têm influência nos indicadores do morticínio.

Deve merecer estudo especial daqui em diante o impacto do aumento do número de armas de fogo em circulação —sob o patrocínio do governo Jair Bolsonaro, os artefatos legais em poder de particulares chegaram a 2 milhões.

A tese insana segundo a qual a população deve ter acesso a armas para se defender da violência deu origem a uma série de decretos presidenciais —na contramão do que se pretendia com o Estatuto do Desarmamento, de 2003— para facilitar a posse e o porte. É elevado o risco de que os armamentos acabem nas mãos de criminosos ou que sejam usados em conflitos interpessoais, como em feminicídios, disputas agrárias e até brigas entre vizinhos.

Preocupa, em particular, a alta de 30% do número de armas registradas em nome de caçadores, atiradores e colecionadores (de 433 mil para 561 mil), categorias que possuem acesso quase irrestrito a artigos de alto poder ofensivo.

Tal cenário torna ainda mais urgente que o Supremo Tribunal Federal delibere sobre os decretos armamentistas de Bolsonaro, que desvirtuam a legislação em vigor e impõem má política pública.

“

Sabe-se que eventos como o motim da PM cearense contribuíram para a piora. Fora isso, pode-se supor que fatores como o agravamento do desemprego têm influência nos indicadores do morticínio

”

## Ranking dos Políticos - Facebook

VERBA DESTINADA AO SANEAMENTO BÁSICO NOS ÚLTIMOS 6 ANOS

VERBA APROVADA PARA POLÍTICOS FAZEREM CAMPANHA SOMENTE EM 2022

R\$ 5,2 BILHÕES

R\$ 5,7 BILHÕES

PRIORIDADES?

#VETABOLSONARO

RANKING POLÍTICOS

## IMAGEM DO DIA

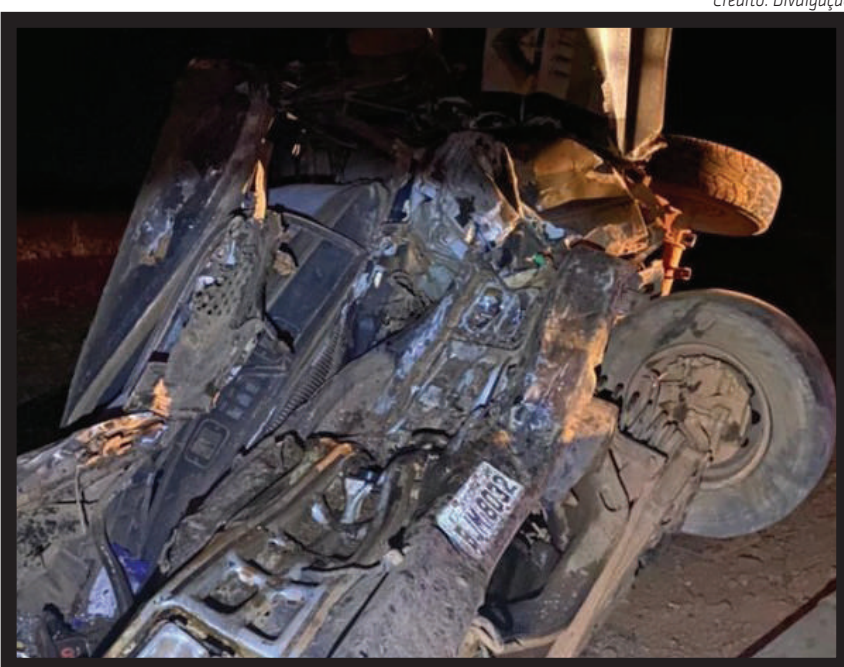

Crédito: Divulgação

Um acidente envolvendo uma carreta Volvo e uma F-1000 foi registrado na noite de segunda-feira, no km 16 da MT-140, nas proximidades da comunidade Caravágio, em Sorriso. Dois homens, que estavam na caminhonete, morreram. São eles: Edimilson de Araújo Lima, 55 anos, e Dilas Oliveira da Silva, 28. Já o outro passageiro, Isael Lúcio Rodrigues, 42, foi socorrido e levado para o Hospital Regional de Sorriso. Já o condutor da carreta não se feriu. A Polítec foi acionada. As causas e responsabilidades da colisão devem ser apuradas.



## COM RESTRIÇÕES

A Assembleia Legislativa aprovou o projeto de lei que autoriza o retorno parcial do público nos estádios de futebol de Mato Grosso. A proposta foi apresentada pelos deputados Eduardo Botelho e Max Russi. Segundo o projeto, o retorno do público não poderá exceder 35% da capacidade do estádio e a entrada será permitida mediante cumprimento dos protocolos de biossegurança, além de apresentação de resultado negativo para Covid ou comprovante de vacinação. O projeto de lei 572/2021 segue para sanção do governador Mauro Mendes (DEM).

## CIRURGIA NA COLUNA

O ex-presidente da Assembleia José Riva conseguiu autorização da Justiça para viajar a São Paulo a fim de ser submetido a uma cirurgia. Além disso, ele também recebeu a permissão para retirar a torção eletrônica, devendo ser recolocada 24 horas após o retorno. Conforme a decisão, Riva sofre de "espondilodiscopatia degenerativa da coluna lombar sacra com hérnia discal aguda". No pedido, a defesa diz que, apesar dos diversos tratamentos, o ex-deputado e delator não consegue se livrar das dores na coluna.

## REDUÇÃO DA TIRAGEM EM RESPEITO AOS FUNCIONÁRIOS

Em virtude da crise provocada há mais de um ano pelo novo coronavírus, o Diário do Estado MT informa aos seus leitores que seguirá presando pela qualidade da informação neste período, porém, com tiragem menor em respeito, principalmente, aos seus funcionários. Da apuração à distribuição, muita gente está envolvida, e na maior parte do tempo, próximos uns aos outros. Agradecemos a compreensão!

## I.N.T.E.R.L.I.G.A.D.O



POR LEANDRO CARECA

## Na base da "pressão"

Sempre tento alertar meus leitores sobre as formas mais comuns de golpes, tentando evitar que os mesmos sejam vítimas de pessoas mal-intencionadas. Eu sei muito bem que a maior parte das pessoas não se liga em "conselhos", e não está nem aí para as recomendações sobre o assunto até cair em uma armadilha. Mas sigo, sempre, avisando.

Se alguns golpes são feitos na base da tranquilidade, da promessa de premiação e da expectativa positiva, alguns seguem uma linha completamente diferente, e são feitos na base da "pressão".

Recentemente, por exemplo, uma amiga entrou em contato, pois havia sido contatada por um rapaz que afirmava que sua mãe havia recebido uma multa em seu nome, com dados do veículo dessa pessoa que me procurou. A abordagem, sem pé nem cabeça, não faz o menor sentido, mas, claro, gerou dúvidas por parte da vítima.

O rapaz, então, disse que havia várias multas, de valores diversos, entre vinte e poucos e duzentos reais, e que ele queria resolver com urgência, pois isso estava prejudi-

cando sua mãe.

Para tentar criar sensação de realidade ao fato, ele enviou a foto de um papel rasgado. Era possível ver na imagem, porém, que se tratava de uma intimação. Os valores de multas também não batiam, além de tantas outras coisas que não se conectavam.

Diante da negativa, por parte da minha amiga, de efetuar o pagamento, o camarada resolveu colocar (muita) pressão, dizendo que se ela não pagasse até no dia seguinte ele iria "resolver de outra forma" e que seria pior para ela.

Recomendei que registrasse uma ocorrência e bloqueasse o camarada. Isso deve ser o suficiente para se livrar de um golpista. Se não for, basta ela me avisar que a gente entra no caso e muda o rumo dessa prosa.

E a gente vai ficando por aqui. Suas opiniões, sugestões e críticas são muito importantes, e você pode entrar em contato pelo fone (66) 99971-6500, pelo e-mail, lsmussi@hotmail.com ou visitar nosso perfil em facebook.com/paginadocareca. Do mais um grande abraço, e até a próxima, se Deus quiser!



## Ah, as palavras...



JOSE PEDRO RODRIGUES

As palavras têm poder, então use-as como um band-aid, não como uma faca. (Domínio público). A palavra, qualquer que seja ela, produz sentidos diversos dependendo do seu lugar na frase, do contexto e da entonação como ela é pronunciada. Embora possa ter sentidos diversos, há um sentido que permanece sempre, a intenção pela qual ela foi proferida. Essa intencionalidade proporciona aos que ouvem o discurso a garantia de que o conteúdo da frase traz uma verdade implícita, mesmo que temporária. E essa verdade, mesmo que fugaz, deve ter como consequência uma resposta, tanto no sentido da aceitação, como da negação do que foi enunciado.

Assim, a palavra é a forma de comunicação mais evidente daquilo que se deseja transmitir a alguém, por essa razão, em tempos de grave crise universal, como neste caso de pandemia, cada palavra a ser dita ao público em geral, deve ser medida, pensada e dita de forma clara, limpa e inteligível. E quem deve dizer estas palavras que comunicam uma mensagem com tanta importância e que podem significar, se bem entendidas ou não, em proteção da vida ou uma possibilidade de morte, precisa ter com clareza em sua consciência que é portador de uma responsabilidade impostergável.

Essa deve ser a concepção que os governantes obrigatoriamente devem ter, se não por uma exigência moral, mas e principalmente por uma condição legal e sócio-histórica, por se tratar mensagens a cidadãos em condições de vulnerabilidades de alta gravidade — uma pandemia.

A história do Brasil tem sido marcada por governantes de vários matizes ideológicos, entretanto, nenhum deles foi tão desvinculado das responsabilidades, que são obrigações de todo mandatário, como o atual governante. Primeiro pela incapacidade de mostrar um juízo crítico coerente com a própria função que exerce, dando mostras constantes de seu deslocamento perigoso entre o que deve ser feito por prescrições constitucionais e litúrgicas, e as atitudes assumidas publicamente. Algo inédito na história brasileira.

Só este fato em si, já pressupõe a existência de uma permanente dúvida de como as coisas da res pública serão resolvidas, pois o que se espera, por conta dessas práticas idiossincráticas, é o inesperado, o singular aquilo que pode causar mais transtornos e problemas do que soluções objetivas e normais.

Outros exemplos se somam a esse anterior, por exemplo: as verborrágicas agressões desprovidas de razão e de sentido, diante de um questionamento qualquer que não seja do agrado dos ouvidos presidenciais, o que é seguido de impropriedades, especialmente quando os interlocutores são mulheres jornalistas, ferindo não só bom senso, mas a moralidade pública, algo nunca visto em qualquer presidente que governou este país.

Outro exemplo considerado catastrófico é a assunção

de medidas sanitárias criminosas, como a prescrição pública, em rede nacional de rádio e televisão, de medicamentos absolutamente não indicados para o tratamento da Covid 19, o que configura infração do artigo 282 do Código Penal, ao exercer a medicina sem jamais ter passado por uma escola médica. Isso sob os olhares complacentes e bajulatórios do Conselho Federal de Medicina.

As palavras, neste caso, configuram crime, como em muitos outros, quando ofende altas autoridades ou produz acusações sem nenhuma prova, como no caso das urnas eletrônicas.

Os defensores do suserano torcem o nariz, embora desejando torcer o meu pescoço, diante das palavras que escrevo, mas minhas palavras são pensadas, analisadas e criteriosas de modo a atingir um objetivo, esclarecer a sociedade sobre o que está acontecendo no Brasil. Para esclarecer melhor ainda, o porquê do adjetivo 'suserano'. Está no dicionário: "durante o feudalismo, dizia-se de ou aquele que tinha domínio sobre um feudo de que dependiam outros feudos; senhor, senhor feudal". Mais do que isso, esses suseranos sentiam-se proprietários de tudo e de todos, incluindo aí a virgindade das donzelas na noite de núpcias. O que é próximo do já tradicional "quem manda sou eu".

A Constituição Federal diz com todas as letras que não existe um senhor absoluto com todos os poderes, pois o Poder real, está constituído por três poderes harmônicos e independentes, logo para existir a harmonia é essencial que haja respeito, tema já abordado em artigo anterior. Entretanto, o que se percebe é que essa palavra não existe no léxico do suserano, mas afeto a opróbrios do que a polidez.

A palavra saída da boca de um mandatário ganha fé pública, ou seja, passa a ser aceita por uma boa parte da população como uma regra a ser seguida. Além do mais, a palavra que difunde o ódio incentiva mais ódio e ódio é tudo o que nenhum povo deseja para si nem para outros povos. O que tem sido observado é que da boca do suserano o ódio tem saído com tanta frequência que não se sabe ao certo qual a linha político-ideológica que ele segue, porque o ódio não costuma fazer parte de nenhuma doutrina política no Brasil.

Por último quero propor aos brasileiros que, em vez de ódio, vamos difundir o respeito, o reconhecimento do outro, das diferenças e da diversidade como modelo de vida nacional. Para isto basta querer. E se quisermos, todos, poderemos acabar com a violência do ódio como as nossas práticas de amor no sentido dado por Humberto Maturana — amor é o sentimento do domínio das emoções que permite reconhecer o outro como legítimo outro na convivência. E conviver é viver com, ou seja, aceitar o outro como ele é. Que assim seja!

JOSÉ PEDRO RODRIGUES GONÇALVES É DOUTOR EM CIÊNCIAS HUMANAS

## CLIC FINAL

O fato de alguém estar "bravo", "agitado", fazendo ameaças e narrando situações complexas não quer dizer que exista verdade nisso, ao contrário: boa parte das vezes em que a abordagem é feita na base da "pressão" algo de errado está acontecendo. Todo o cuidado é pouco para evitar problemas.

## EXPEDIENTE

DIÁRIO DO ESTADO  
O JORNAL DIÁRIO DO ESTADO DO MATO GROSSO

DIÁRIO DO ESTADO MT GRAFICA E EDITORA LTDA  
CNPJ: 22.770.157/0001-39



Diário do Estado de Mato Grosso

SINOP  
Rua dos Angelins, 10 Sala 02 –  
Jardim das Oliveiras – Sinop-MT  
CEP 78552-442 Caixa Postal 180

CUJABÁ  
Rua dos Angelins, 10 Sala 02 –  
Jardim das Oliveiras – Sinop-MT  
CEP 78552-442 Caixa Postal 180

Diretor-Geral  
Carlos Oliveira

Diretor de Redação  
José Roberto Gonçalves

Editor de Política  
Clemerson Mendes

Diagramação e Artes  
Thiago Slovinski

E-mails

atendimento@diariodoestadomt.com.br  
comercial@diariodoestadomt.com.br

redacao@diariodoestadomt.com.br

Fone: 66 3535-1000

OS ARTIGOS DE OPINIÃO ASSINADOS POR COLABORADORES SÃO DE RESPONSABILIDADE EXCLUSIVA DE SEUS AUTORES

ASSINATURAS

Sinop - R\$ 600,00 anual  
Outras cidades - R\$ 800,00 anual

www.diariodoestadomt.com.br



# Prefeitos apostam no crescimento de Mato Grosso com a ferrovia

**MÉDIO NORTE E SUDESTE.** Ferrovia estadual vai conectar as duas regiões mais produtivas de Mato Grosso

FOTO: MAYKE TOSCANO

## DA REPORTAGEM

Um Mato Grosso mais competitivo, com maior capacidade de escoamento dos produtos do agronegócio, de investimento para abertura de novas áreas de plantio e pleno desenvolvimento econômico.

Na última segunda-feira (19), durante o anúncio por parte do governador Mauro Mendes (DEM), sobre a licitação para a construção da Ferrovia Estadual, alguns dos prefeitos lá presentes acabaram por classificar que com a chegada da ferrovia, o estado de Mato Grosso será ainda mais competitivo e com maior capacidade para o escoamento dos produtos do agronegócio. É assim que os prefeitos dos municípios de Lucas do Rio Verde e Primavera do Leste, respectivamente Miguel Vaz e Leonardo Bortolin, avaliam a situação de Mato Grosso nos próximos 10 anos com o anúncio da implantação da primeira ferrovia estadual.

O edital de chamada pública para implantação da ferrovia, sob regime privado, está aberto e o investimento previsto é de R\$ 12 bilhões. A previsão é que o terminal de Cuiabá seja concluído até o 2º semestre de 2025 e o de Lucas do Rio Verde até o 2º semestre de 2028. Uma

vez implantada, a operação e exploração da ferrovia fica autorizada pelo prazo de 45 anos.

Diretamente beneficiado, o município de Lucas do Rio Verde já prevê importantes resultados com a implantação de um ramal na cidade. Para o prefeito Miguel Vaz a ampliação do corredor rododiferroviário até o município vai melhorar a infraestrutura de escoamento da produção de grãos e conectar as duas regiões mais produtivas de Mato Grosso: Médio Norte e Sudeste. "Esse momento é muito importante.

Representa para a região mais investimentos, geração de emprego, renda e recursos que ficam no campo e isso acaba retornando em mais investimentos em novas áreas de plantio. Então, ganha o produtor rural, o setor produtivo, o Estado de Mato Grosso e o Brasil, pois melhora a competitividade", afirmou.

Miguel lembrou ainda que o Estado possui grande extensão territorial e depende exclusivamente de rodovias, muitas vezes ainda não pavimentadas, para o trânsito e transporte dos grãos e produtos. Situação que encarece o frete, aumenta o tempo de deslocamento em direção aos terminais já existentes e dificulta toda a logística. "Es-

tamos no maior estado produtor de grãos do Brasil, mas estamos mais distantes dos portos e centros de consumo. É importante essa ferrovia para que Mato Grosso cresça cada vez mais e seja um grande produtor para o Brasil e mundo", concluiu.

O prefeito de Primavera do Leste, Leonardo Bortolin, também já vislumbra a ampliação na produção do agronegócio da região, o consequente aumento do Produto Interno Bruto (PIB) estadual e a maior participação de Mato Grosso na produção nacional, após a ampliação da malha rododiferroviária no Estado. Atualmente a malha ferroviária em Mato Grosso possui somente 366 quilômetros de extensão.

"Estamos falando de um estado com grande extensão territorial e não tem outra forma de nos tornarmos competitivos senão pela logística. Esse trecho lançado no edital tem um impacto direto no município de Primavera do Leste e na região Sul do Estado, pois poderemos fazer o escoamento dos produtos que compõem os três pilares do Município: agrícola, indústria e o comércio. Com isso, poderemos fazer com que os grandes produtos de Primavera do Leste possam ser escoados nessa interligação de Rondonópolis", explicou.



A ferrovia terá 700 quilômetros de linha férrea

## SETOR EMPRESARIAL

# Desenvolve Sorriso define cronograma de atendimento

## ASSESSORIA DE IMPRENSA

Com foco no estímulo ao empreendedorismo e no desenvolvimento sustentável dos pequenos negócios, Sorriso tem se destacado entre os municípios mais inovadores no que diz respeito ao atendimento às micro e pequenas empresas.

Prova disso é o trabalho realizado pelo Programa Desenvolve Sorriso, promovido pela Secretaria de Desenvolvimento Econômico juntamente com o Serviço Brasileiro de Apoio às Micro e Pequenas Empresas (Sebrae) e o Serviço Nacional de Aprendizagem Industrial (Senai).

Durante reunião realizada no dia 19 com o coordenador do Centro de Atendimento Empresarial de Sorriso (CAE), Leonardo Kozak; o gerente do Senai Sorriso, San-

dro Everton Leão; e o analista do Sebrae Sorriso, Marcelo Ferreira, foram reforçadas as parcerias para a oferta pelo Sebrae de serviço de atendimento de microempreendedores individuais e micro e pequenas empresas; e de cursos de capacitação profissional pelo Senai para 60 microempreendedores do Município, visando desenvolver habilidades em liderança.

De acordo com o coordenador do CAE, foi definido o cronograma sistêmico para capacitar o setor empresarial com ações como palestras temáticas, cursos sem consultorias e consultorias temáticas. "Foi um momento de unificar e sincronizar as ações que serão desenvolvidas pelo programa, oportunizando ao máximo o desenvolvimento, fortalecimento e crescimento do setor empresarial em Sorriso", explica Leonardo.



FOTO: ANDERSON LIPPI

Capacitação do setor empresarial

## SORRISO

# Segunda dose de vacina contra Covid será aplicada em formato drive-thru

## DA REPORTAGEM

A Secretaria de Saúde e Saneamento de Sorriso abrirá mais dois postos de vacinação drive-thru para aplicação de segunda dose contra a Covid-19. Nesta quarta (21), a vacinação será para as pessoas que tomaram a primeira dose no drive-thru realizado no dia 26 de abril. A ação será no estacionamento do Centro de Eventos Ari José Riedi, das 14h às 17h.

Já os vacinados no drive-thru do dia 29 de junho receberão a dose de reforço no sábado (24). As segundas doses serão aplicadas das 7h30 às 12h, também no Centro de Eventos.

O secretário de Saúde, Luis Fábio Marchioro, recomenda que todos que receberem a primeira dose e estejam na data certa para receber a segunda, participem do drive thru. "A segunda dose é muito importante para completar o esquema vacinal e garantir a imunização", explica.

A Secretaria orienta que as pessoas fiquem dentro do veículo e com máscaras para serem vacinadas. Para receber a segunda dose, é obrigatória apresentação do cartão de vacinação onde consta o registro da primeira aplicação. É necessário também um documento com foto, o CPF e o cartão SUS.



FOTO: DIVULGAÇÃO

Vacinação será hoje, das 14h às 17h

## AUXÍLIO ESTADUAL

# Ser Família Emergencial é prorrogado na Assembleia

## DA REPORTAGEM

Os deputados estaduais aprovaram, na sessão ordinária desta segunda-feira (19), a mensagem nº120/2021 do Poder Executivo que prorroga o pagamento do Ser Família Emergencial em Mato Grosso. A emenda modificativa 02 do Projeto de Lei (PL) nº 602/2021, proposta pelo presidente da Assembleia Legislativa de Mato Grosso (ALMT) deputado Max Russi (PSB), também foi aprovada e garante a vinculação do recebimento do auxílio à realização de um curso ofertado pelo município, Estado ou entidade sem fins lucrativos, com carga horária mínima de 20 horas.

Outra proposta do deputado, também acatada pelo Parlamento, vai possibilitar a inclusão do Ser Família Emergencial ao Ser Família, até mesmo a soma dos montantes. O programa é gerenciado pela Secretaria Adjunta de Programa e Projetos Especiais e Atenção à Família da Secretaria de Estado de Assistência Social e Cidadania (Setasc) e composto por cartões que atenderão grupos específicos e também famílias em situação de vulnerabilidade social.

Max Russi, que foi um dos articuladores junto ao governo estadual para a

execução dos programas de transferência de renda, comemorou a aprovação de ambas as medidas. "A pandemia ainda está muito presente em nosso estado e essas medidas são necessárias para que possamos continuar amparando as famílias em situação de vulnerabilidade. Ofertar cursos de qualificação é levar mais esperança a essas famílias", avalia.

Na proposta do Executivo estadual, o valor mensal de R\$ 150 deverá ser creditado na conta das famílias beneficiadas de agosto a setembro de 2021. Já a partir de outubro, serão pagos R\$ 200 reais, bimestralmente, até dezembro 2022.

Outra alteração prevista pela proposta do governo é com relação ao requisito da renda per capita de cada família, que é de R\$ 89 reais, que poderá ser ampliado mediante decreto governamental.

"Chegar a essas mais de 100 mil famílias que estão passando por uma difícil situação, ainda mais com os efeitos dessa pandemia, tem sido um grande desafio. Trabalhar pelo social é algo que precisa da união entre todos os poderes para que possamos atingir ao máximo de pessoas com o auxílio, mas também com oportunidade", reforçou.

FOTO: DIVULGAÇÃO



O recebimento é garantido com realização de curso de qualificação



AGRICULTURA			PECUÁRIA			CONJUNTURA ECONÔMICA			Dólar Comercial		Dólar PTAX		Dólar Turismo		Euro Comercial		Euro x Dólar		INDICADORES			
Cotação do dia: 19/07/2021			Cotação do dia: 19/07/2021			Cotação do dia: 05/07/2021			5,2181 -0,61%		5,2465 +0,94%		5,4308 -0,28%		6,1490 -0,72%		1,1775 -0,27%					
SOJA	Sapezal	R\$/sc 157,50	BOI	Cocalinho	R\$/e 302,09	Cesta Básica	Cuiabá	R\$ 605,28	Mega-Sena		Quina		BOLSA DE VALORES   BVSP BOVESPA IND									
MILHO	Campos de Júlio	R\$/sc 75,30	CA	Indiavaí	R\$/e 291,79	VBP MT	Mato Grosso	R\$ bi 139,46	Concurso 2391 (17/07/21)		Concurso 5609 (19/07/21)		PONTOS		VOLUME		MÁXIMO (DIA)		MÍNIMO (DIA)		VARIACÃO	
ALGODÃO	Primavera do Leste	R\$/sc 164,10	LEITE	Mato Grosso	R\$/L 1,87	Emp. Agro	Mato Grosso	335.453	05 08 13 27 36 50		05 21 31 35 60		125.297,47		17,65 bi		125.297,47		123.630,60		1 %	
FONTE: IMEA			FONTE: IMEA			FONTE: IMEA			Acumulada: R\$ 2,500,000.00		Acumulada: R\$ 1,500,000.00		Última atualização: 20/07/2021 às 15h32									

# Custo para manter a pecuária de corte sobe 150% no estado

**FICANDO CARO.** Produtores dizem que custo para a criação aumentou muito além do que o reajuste no preço da carne

## DA REPORTAGEM

A alta no custo da criação de gado tem preocupado os produtores que criam os animais para abate, em Mato Grosso. Além dos impostos, houve aumento no preço da ração e dificuldades para atender a todas as exigências das instituições de controle sanitário.

De janeiro a junho, o estado exportou 168.668 mil toneladas de carne. MT detém o maior rebanho bovino do país e é o segundo estado que mais exporta.

O pecuarista Aldo Telles cria cerca de 2,7 mil cabeças de bovinos e búfalos em uma propriedade rural em Santo Antônio de Leverger e, ao todo, é responsável por mais de 20 mil animais em outras propriedades no estado.

"Para você ter uma ideia, até o dia 5 de julho, nós pagamos R\$ 285 mil em impostos para o governo. Nós usamos tudo o que é possível, tudo que é necessário, exigido nas leis do Indea (Instituto de Defesa Agropecuária de Mato Grosso) nós aplicamos. Aplicamos todas as vacinas necessárias para que a gente tenha um rebanho eficiente e possa estar em condições de exportação e também com o meio am-

biente e com o bem estar animal", afirmou.

Além da questão sanitária e dos impostos que precisam estar em dia, de um ano e meio para cá, os criadores têm sofrido com o aumento do preço das rações.

Na fazenda de Aldo Telles, por exemplo, o custo para manter a atividade aumentou em torno de 150%, enquanto o preço de venda da arroba do animal subiu cerca de 80%, ou seja, o lucro diminuiu.

"Você tem que ter muito mais eficiência para não sair do mercado. Se você for uma pessoa que não tem tecnologia (emenda) hoje não tem como uma pessoa começar um trabalho de confinamento e semiconfinamento porque o custo da arroba ficaria mais caro do que a arroba que nós estamos produzindo", explicou o pecuarista.

Neste mês o Indea emitiu uma nota que preocupou os criadores: 17 bovinos contrabandeados da Bolívia foram flagrados em um veículo, sendo transportados em território brasileiro, próximo à fronteira. Os animais foram sacrificados por falta de certificação em saúde animal e do protocolo de comércio internacional.



FOTO: WILLIAN VALADARES

**Para produtores, custo subiu além do que o reajuste no preço da carne**

Hoje para comprar um bezerro para engorda, o criador de Mato Grosso pode gastar em torno de R\$ 3,6 mil. Pelo animal vindo de fora do país de forma ilegal, o valor seria de pouco mais de R\$ 2,2 mil. Há 25 anos

Mato Grosso é reconhecido pela Organização Mundial da Saúde Animal como livre de febre aftosa com vacinação.

São cerca de 740 km de fronteira seca entre Mato Grosso e Bolívia, o que dificulta a fiscalização. A Associação

dos Criadores e o Indea pretendem marcar uma reunião com autoridades bolivianas na fronteira para traçar estratégias de fiscalização.

A fiscalização da linha de fronteira é feita pelas equipes de barreiras volantes

e vigilância veterinárias. Veículos são abordados nessa linha de fronteira. É verificada a documentação sanitária, além da inspeção de animais nas propriedades, aonde realizam o embarque e desembarque de bovinos.

## SOJA

# Plantio e produção devem avançar para recordes em 21/22, diz Safras

## DA REPORTAGEM

Os produtores brasileiros de soja deverão semear 39,82 milhões de hectares na próxima temporada, que será plantada a partir de setembro, alta de 2,3% ante o ciclo anterior, configurando a maior área da história, estimou nesta sexta-feira a consultoria Safras & Mercado em seu primeiro levantamento de intenções de plantio para 2021/22.

Com uma possível elevação de produtividade, de 3.542 quilos para 3.590 quilos por hectare, a produção nacional deve atingir 142,24 milhões de toneladas, 3,7% maior que o recorde de 137,19 milhões obtido neste ano.

"As fortes rentabilidades registradas ao longo de 2020 e 2021, aliadas à manutenção de preços elevados no segundo semestre deste ano, serão os principais fatores de incentivo para um novo crescimento da área brasileira de soja", disse em nota o analista da consultoria Luiz Fernando Roque.

Ele acredita que a oleaginosa



FOTO: DIVULGAÇÃO

**Produção nacional deve atingir 142,24 milhões de toneladas**

ganhará terreno frente à abertura de novas áreas e recuperação/utilização de pastagens degradadas, mas o avanço no plantio é um pouco menor em relação a ciclos anteriores porque o milho também tem registrado boas margens e deve se expandir na safra de verão.

"O maior aumento percentual de área deverá novamente ficar com a região Norte, onde a fronteira agrícola encontra mais espaço para crescimento. Entre os principais Estados produtores, destaque para o Mato Grosso, que mesmo com a maior área semeada no país, deverá registrar um novo aumento considerável".

Segundo a Safras, o avanço de área estimado para Mato Grosso é de 3,5%, para 10,82 milhões de hectares. Ao todo, o Centro-Oeste deve responder por 18,18 milhões de hectares plantados, alta de 3,2%.

## MILHO

# Presidente da Aprosoja estima perdas de 20% para o estado

## DA REPORTAGEM

A safra de milho em Mato Grosso pode ser 20% menor neste ano, segundo estimativa feita por Fernando Cadore, presidente da Aprosoja-MT. Ele ressalta que além da seca e do atraso do plantio, a cigarrinha do milho tem causado prejuízo em todo o estado.

"Esse é um problema que temos que aprender a conviver, que está presente em todo o estado. Pelos relatos que temos dos produ-

tores, há uma estimativa de perdas e de 20% em nosso estado", ressalta.

Nesta quinta (22), será realizada a Abertura Nacional da Colheita do Milho 2021, direto de Primavera do Leste. Cadore faz um convite especial a todos os produtores do estado e do Brasil.

"Queria convidar a todos para acompanharem a abertura nacional da colheita de milho, que terá temas muito importantes para a cultura, como mercado, armazenagem e política de crédito".



FOTO: DIVULGAÇÃO

**Perdas serão de até 20%**

## SAÚDE FINANCEIRA

# Finanças são motivo de estresse em 58,4% das famílias brasileiras

## DA REPORTAGEM

As finanças causam estresse e refletem na vida familiar de 58,4% dos brasileiros, segundo o Índice de Saúde Financeira do Brasileiro. O indicador faz parte de uma iniciativa da Federação Brasileira de Bancos (Febraban) em parceria com o Banco Central para fornecer à população ferramentas de educação financeira.

O índice foi construído para avaliar a capacidade de cada pessoa em cumprir as obrigações financeiras; tomar boas decisões do ponto de vista das finanças pessoais; ter

disciplina e autocontrole; sentir segurança em relação ao futuro; ter a liberdade de fazer escolhas que permitam aproveitar a vida.

O questionário do indicador foi aplicado por meio de 5 mil entrevistas em uma amostra representativa das regiões do país, faixas de renda, idade e sexo. O questionário também fica disponível na página dedicada ao tema onde os usuários podem avaliar de forma individual a própria saúde financeira.

A pesquisa nacional mostrou ainda que apenas 21,9% dos brasileiros se sentem preparados para lidar com uma grande despesa inesperada.



FOTO: DIVULGAÇÃO

**Sudeste teve maior número de pessoas com baixa saúde financeira**



**66 3535-1000**  
PUBLICAÇÕES OFICIAIS

# CLASSIFICADOS

**CONSORCIO INTERMUNICIPAL DE SAÚDE DA REGIÃO DO "VALE DO PEIXOTO"**  
CNPJ: 02.997.711/0001-08 E-mail: cisvaledopeixoto@gmail.com  
Municípios: Matupá, Novo Mundo, Peixoto de Azevedo e Terra Nova do Norte.

**34º TERMO DE RATIFICAÇÃO**  
**PROCESSO DE DISPENSA DE LICITAÇÃO Nº 039/2021**

O Consórcio Intermunicipal de Saúde da Região do Vale do Peixoto, pelo seu Presidente, ratifica a contratação emergencial das empresas: PRO-REMEDIOS DISTRIBUIDORA DE PRODUTOS FARMACEUTICOS E COSMETICOS EIRELI, CNPJ 05.059.591/0001-68 no valor de R\$ 4.500,00 (QUATRO MIL E QUINHENTOS REAIS), e da empresa VALE DP TAPAJOS DISTRIBUIDORA DE PRODUTOS HOSPITALAR LTDA, CNPJ 36.960.961/0001-95, no valor de R\$ 4.400,00 (QUATRO MIL E QUATROCENTOS REAIS), totalizando o valor de R\$ 8.900,00 (OITO MIL E NOVECENTOS REAIS).  
Tudo com fundamento no artigo 24, inciso IV, da Lei Federal n.º 8.666/93, tendo como objeto o CONTRATAÇÃO DE PESSOA JURÍDICA HABILITADA PARA AQUISIÇÃO DE MEDICAMENTOS: 1.000 (UM MIL) AMPOLAS DE CIMETIDINA 150MG/ML, AMPOLAS COM 2ML E 1.000 (UM MIL) AMPOLAS DE DEXAMETASONA 4MG/ML, AMPOLAS COM 2,5ML, VISANDO SUPRIR AS NECESSIDADES DO HOSPITAL REGIONAL DE PEIXOTO DE AZEVEDO-MT.

**Peixoto de Azevedo/MT, 09 de julho de 2021.**

**RAFAEL SOUZA BARROS**  
Secretário Executivo-CISRV

Rua Teotônio Vilela, nº 645, Salas 2 e 3, Bairro Centro, CEP: 78.530-000, Fone: (66) 3575-2489  
Peixoto de Azevedo - MT

**CONSORCIO INTERMUNICIPAL DE SAÚDE DA REGIÃO DO "VALE DO PEIXOTO"**  
CNPJ: 02.997.711/0001-08 E-mail: cisvaledopeixoto@gmail.com  
Municípios: Matupá, Novo Mundo, Peixoto de Azevedo e Terra Nova do Norte.

**35º TERMO DE RATIFICAÇÃO**  
**PROCESSO DE DISPENSA DE LICITAÇÃO Nº 037/2021**

O Consórcio Intermunicipal de Saúde da Região do Vale do Peixoto, pelo seu Presidente, ratifica a contratação direta da empresa: ARENA MIX COMERCIO E SERVIÇOS EIRELI, CNPJ 15.337.202/0001-09 no valor total de R\$ 3.047,00 (TRÊS MIL E QUARENTA E SETE REAIS).  
Tudo com fundamento no artigo 24, inciso II, da Lei Federal n.º 8.666/93, tendo como objeto o CONTRATAÇÃO DE PESSOA JURÍDICA HABILITADA PARA FORNECIMENTO DE ALIMENTOS E MATERIAIS DE LIMPEZA, VISANDO SUPRIR AS NECESSIDADES DA CASA DE AMPARO, NA CIDADE DE CUIABÁ - MT.

**Peixoto de Azevedo/MT, 20 de julho de 2021.**

**RAFAEL SOUZA BARROS**  
Secretário Executivo-CISRV

Rua Teotônio Vilela, nº 645, Salas 2 e 3, Bairro Centro, CEP: 78.530-000, Fone: (66) 3575-2489  
Peixoto de Azevedo - MT

**CONSORCIO INTERMUNICIPAL DE SAÚDE DA REGIÃO DO "VALE DO PEIXOTO"**  
CNPJ: 02.997.711/0001-08 E-mail: cisvaledopeixoto@gmail.com  
Municípios: Matupá, Novo Mundo, Peixoto de Azevedo e Terra Nova do Norte.

**AVISO DE ABERTURA DE LICITAÇÃO**  
**PREGÃO PRESENCIAL Nº 018/2021**

O CONSÓRCIO INTERMUNICIPAL DE SAÚDE DA REGIÃO DO VALE DO PEIXOTO, através da Equipe de Pregão, torna público que realizará no próximo dia 03 DE AGOSTO DE 2021, às 08h00min, na Sede do Consórcio, o PREGÃO PRESENCIAL Nº 018/2021, cujo objeto é o REGISTRO DE PREÇO PARA FUTURA E EVENTUAL CONTRATAÇÃO DE PESSOA JURÍDICA HABILITADA PARA PRESTAÇÃO DE SERVIÇOS DE INSTALAÇÃO, MANUTENÇÃO PREVENTIVA E CORRETIVA DE AR CONDICIONADO, MANUTENÇÃO DE REFRIGERADOR, FREEZER E BEBEDOUROS, COM MÃO DE OBRA E FORNECIMENTO DE PEÇAS, A SEREM PRESTADAS NO HOSPITAL REGIONAL DE PEIXOTO DE AZEVEDO, CONSTANTES NO TERMO DE REFERÊNCIA, TUDO EM CONFORMIDADE COM AS DISPOSIÇÕES DO EDITAL E SEUS ANEXOS, QUE O INTEGRAM E COMPLEMENTAM, PARA TODOS OS EFEITOS JURÍDICOS LEGAIS, representado pelo Consórcio Intermunicipal de Saúde da Região do Vale do Peixoto, conforme EDITAL DO PREGÃO PRESENCIAL Nº 018/2021, que poderá ser adquirido pelo e-mail cisvaledopeixoto@gmail.com, ou baixado gratuitamente no endereço eletrônico www.cisvaledopeixoto.com.br, e maiores informações no Setor de Licitações, de segunda a sexta-feira, das 07:00h às 11h e 13h às 17h.

**Peixoto de Azevedo MT, 20 de julho de 2021.**

**GENIFER KAISER**  
Pregoeira Oficial do CISVP

Rua Teotônio Vilela, nº 645, Salas 2 e 3, Bairro Centro, CEP: 78.530-000, Fone: (66) 3575-2489  
Peixoto de Azevedo - MT

**PREFEITURA MUNICIPAL DE COTRIGUAÇU/MT**  
**TERMO DE RESULTADO E HOMOLOGAÇÃO DO PREGÃO ELETRÔNICO Nº 022/2021 - PROCESSO Nº 077/2021**

Do resultado:  
A Prefeitura Municipal de Cotriguaçu/MT, torna público o resultado da Licitação, para conhecimento dos interessados que o Pregão Eletrônico- SRP nº 022/2021.  
A empresa: COMERCIAL PRIME DE MOVEIS EIRELI CNPJ 16.831.959/0001-09 foi vencedora da licitação dos itens: 6, 8, 12, 13. Com o valor global de R\$ 11.226,80 reais.  
A empresa: CYAN PAPELARIA E MATERIAIS DE INFORMATICA EIRELI CNPJ 20.357.366/0001-20 foi vencedora da licitação dos itens: 2, 4, 5, 9, 11, 17, 18, 26, 27, 28, 29. Com o valor global de R\$ 59.549,55 reais.  
A empresa: J C BAPTISTA FERREIRA GARCIA CNPJ 11.073.488/0001-01 foi vencedora da licitação dos itens: 1, 3, 7, 14, 15, 16, 19, 21, 22, 23, 24, 25, 30, 31, 32, 34. Com o valor global de R\$ 119.685,90 reais.  
A empresa: TEX NORTE COMERCIO TECIDOS LTDA CNPJ 74.149.493/0001-62 foi vencedora da licitação dos itens: 10, 20, 33. Com o valor global de R\$ 12.607,20 reais.  
Da homologação:  
O Prefeito Municipal, OLIRIO OLIVEIRA DOS SANTOS, no uso das atribuições que lhe são conferidas pela legislação em vigor, especialmente sob Lei nº 10.520/02 e em face aos princípios ordenados através da Lei nº 8.666/93 e alterações posteriores, a vista do parecer conclusivo exarado pelo Pregoeiro e sua equipe de apoio, resolve:  
a) Processo Nr.: 077/2021  
b) Licitação Nr.: 022/2021  
c) Modalidade: PREGÃO ELETRÔNICO  
d) Data Homologação: 15/07/2021  
e) Objeto da Licitação: "AQUISIÇÃO DE TECIDOS E AVIAMENTOS".

**Cotriguaçu - MT, 20 de julho de 2021.**  
**OLIRIO OLIVEIRA DOS SANTOS**  
PREFEITO MUNICIPAL

RC PUBLICAÇÕES 66 9 9984-4633

**PREFEITURA MUNICIPAL DE PEIXOTO DE AZEVEDO**  
**AVISO DE RESULTADO PREGÃO ELETRÔNICO - SRP Nº 030/2021**

O Município de Peixoto de Azevedo-MT torna público que na licitação em epígrafe, cujo objeto é "REGISTRO DE PREÇOS PARA FUTURA E EVENTUAL AQUISIÇÃO DE MATERIAIS DE CONSTRUÇÃO E FERRAMENTAS (ELÉTRICOS) PARA MANUTENÇÃO E PEQUENOS REPAROS DOS PRÉDIOS PÚBLICOS EM ATENDENDO AS NECESSIDADES DAS SECRETARIAS DO MUNICÍPIO DE PEIXOTO DE AZEVEDO/MT, CONFORME TERMO DE REFERÊNCIA". Sagrou-se vencedora as empresas A. PEREIRA LEITE MATERIAIS PARA CONSTRUÇÃO - ME (CNPJ 29.567.496/0001-61), com o valor total de R\$ 250.120,05 (Duzentos e cinquenta mil, cento e vinte reais e cinco centavos); RJM COMERCIAL EIRELI (CNPJ 20.771.901/0001-94), com o valor total de R\$ 120.705,87 (Cento e vinte mil, setecentos e cinco reais e oitenta e sete centavos); CLEVER JUNIOR FERREIRA TRUILHO - ME (CNPJ 23.029.774/0001-40), com o valor total de R\$ 303.340,55 (Trezentos e três mil trezentos e quarenta reais e cinquenta e cinco centavos); DELVALLE MATERIAIS ELÉTRICOS LTDA (CNPJ 37.227.550/0001-58), com o valor total de R\$ 234.975,00 (Duzentos e trinta e quatro mil novecentos e setenta e cinco reais); COTELETRICA MATERIAS ELÉTRICOS (CNPJ 07.237.858/0001-13), com o valor total de R\$ 147.616,26 (Cento e quarenta e sete mil seiscentos e dezesseis mil e vinte seis centavos); PROMATEC SERVIÇOS COMERCIO E LOCAÇÕES EIRELI (CNPJ 36.907.608/001-41), com o valor total de R\$ 97.188,92 (Noventa e sete mil cento e oitenta e oito reais e noventa e dois centavos); CONSTRUFER MAQUINAS CONSTRUÇÕES FERRAMENTAS E EPI'S LTDA (CNPJ 31.001/0001-15), com o valor total de R\$ 169.186,44 (Cento e sessenta e nove mil cento e oitenta e seis reais e quarenta e quatro centavos); BARÃO DE PIRACICABA MATERIAS DE CONSTRUÇÃO EIRELI - (CNPJ 34.301.285/0001-12), com o valor total de R\$ 9.061,13 (Nove mil, sessenta e um reais e treze centavos). Na fase de habilitação as concorrentes atenderam ao Edital em sua integralidade. Não houve reações contrárias a esta decisão. Peixoto de Azevedo-MT, 19 de julho de 2021.

**Natália Fernandes da Silva**  
Pregoeira

**Ronaldo**  
CHURRASQUEIRO

Opções de seguros para sua produção agrícola, equipamentos, propriedade e funcionários.

Solicite mais informações  
Fone: (66) 3531-2152  
Whats: (66) 99205-4072

Todo tipo de seguro a gente faz!

**PREFEITURA MUNICIPAL DE NOVA GUARITA - MT**  
**AVISO DE EDITAL COMPLEMENTAR**  
**PREGÃO ELETRÔNICO Nº 24/2021 PROCESSO: 524/2021**  
**MODO DE DISPUTA ABERTO**

A PREFEITURA MUNICIPAL DE NOVA GUARITA - MT, através da sua Pregoeira Oficial, torna público para conhecimento dos interessados, a publicação do Edital Complementar 01 da licitação na modalidade Pregão Eletrônico nº 24/2021, cujo objeto é a: Aquisição de 01 (um) micro - ônibus de Transporte Sanitário para uso da secretaria municipal de Saúde. Portanto o prazo para a abertura da licitação, que estava previsto para o dia 28 de julho de 2021 fica prorrogado para 02 de Agosto de 2021, às 08:30 horas (Horário de Mato Grosso). Informações disponíveis na Prefeitura Municipal localizada na Av. dos Migrantes, Travessa 01, Nº 30, em Nova Guarita - MT, no horário das 07:00 hs às 12:00, fone: (66) 3574-1404 ou através do e-mail licitacao@novaguarita.mt.gov.br. O Edital Complementar encontra-se a disposição dos interessados no site <https://licitanet.com.br> e Portal Transparência pelo site <https://www.novaguarita.mt.gov.br/Transparencia/>. Nova Guarita - MT, 20 de Julho de 2021.

**Graciela Schuster**  
Pregoeira Oficial

**PREFEITURA MUNICIPAL DE NOVA GUARITA - MT**  
**AVISO DE LICITAÇÃO PREGÃO PRESENCIAL Nº 25/2021**

A PREFEITURA MUNICIPAL DE NOVA GUARITA - MT, através da sua Pregoeira Oficial, torna público para conhecimento dos interessados, que realizará a licitação na modalidade Pregão Presencial nº 25/2021, cujo objeto é: Seleção de melhor Proposta objetivando o Prestação de serviços de lavagem e lubrificação da frota de veículos da Prefeitura Municipal de Nova Guarita - MT, tudo em conformidade com as características técnicas e quantitativos descritos em Edital. Conforme Edital nos termos da Lei Federal n.º 8.666/93 e alterações posteriores, neste município de Nova Guarita - MT, com data prevista para abertura no dia 03/08/2021, às 08:30 horas. Cópias do edital e informações poderão ser obtidas na Prefeitura Municipal localizada na Av. dos Migrantes, Travessa 01, Nº 30, em Nova Guarita - MT, no horário das 07:00 às 12:00 ou através do site [www.novaguarita.mt.gov.br](http://www.novaguarita.mt.gov.br). Nova Guarita - MT, em 20 de Julho de 2021.

**Graciela Schuster**  
Pregoeira Oficial

**PREFEITURA MUNICIPAL DE SANTA CARMEM - MT**  
**AVISO DE LICITAÇÃO**  
**CONCORRENCIA PÚBLICA 03/2021**  
**Processo Administrativo Licitatório nº 160/2021**

A PREFEITURA MUNICIPAL DE SANTA CARMEM comunica a todos os interessados que estará realizando o processo licitatório, na modalidade Concorrência Pública nº 03/2020. Objetivando a ALIENAÇÃO DOS IMÓVEIS DE PROPRIEDADE DA PREFEITURA, DENOMINADOS LOTEAMENTO INDUSTRIAL, COMERCIAL E DE PRESTADORES DE SERVIÇOS DE SANTA CARMEM - LIC.

A sessão pública será realizada no dia 23 de agosto de 2021, com abertura às 08:00 horas (horário local), na sede da Prefeitura Municipal localizada na Av. Santos Dumont, nº 491, Centro - Santa Carmem-MT. O edital e demais documentos estarão disponíveis no site <https://www.santacarmem.mt.gov.br/Publicacoes/Edital-Publicacoes/> e através do e-mail licitacao@santacarmem.mt.gov.br, maiores informações poderão ser obtidas formalmente de segunda a sexta-feira das 07h00min às 13h00min através do e-mail acima citado.

Ocorrendo decretação de feriado ou outro fato superveniente que impeça a realização desta licitação na data acima mencionada, o evento será automaticamente transferido para o primeiro dia útil subsequente, no mesmo horário, independentemente de nova comunicação.

**Santa Carmem, 21 de julho de 2021.**

**Maitê Sehnem**  
Presidente CPL

**PREFEITURA MUNICIPAL DE PORTO ESPERIDIÃO - MT**  
**AVISO DE HOMOLOGAÇÃO DA DESAJO**  
**ATA DE REGISTRO DE PREÇO 06/2021**

A Prefeitura De Porto Esperidião Torna Público A Homologação Da Desajo A Ata De Registro De Preço 06/2021. "Sistema Carona" Do Objeto: Aquisição De Material Gráfico. Detentora Da Ata A Empresa: Lp Grafica E Editora Eireli Cnpj: 37.512.058/0001-24. Valor Total De: 124.389,60 (Cento E Vinte E Quatro Mil Trezentos E Oitenta E Nove Reais E Sessenta Centavos) - Porto Esperidião-Mt, 16 Julho De 2021

**MARTINS DIAS DE OLIVEIRA**  
PREFEITO.

**PREFEITURA MUNICIPAL DE NOVA UBRATÁ**  
**PREGÃO PRESENCIAL Nº 059/2021**

O Município de Nova Ubatirá - MT, torna público que realizará no dia 02/08/2021, às 08:00 horas, na Rua. Pará, 1.850, Jardim Santa Helena, Licitação destinada a contratação de empresa especializada em prestação de serviços de fornecimento e instalação de películas de proteção solar (insulfilm) e em estofaria e tapetaria em bancos assentos de veículos em geral, incluindo material e serviços - Os interessados poderão consultar o Edital, na Sala de Licitações, no horário de expediente da Prefeitura ou obtê-lo no site [www.novaubirata.mt.gov.br](http://www.novaubirata.mt.gov.br). Nova Ubatirá-MT, 20 de julho de 2021.

**FRANCINE OLIVEIRA**  
Secretária Municipal de Administração.

**PREFEITURA MUNICIPAL DE NOVA UBRATÁ**  
**PREGÃO PRESENCIAL Nº 060/2021**

O Município de Nova Ubatirá - MT, torna público que realizará no dia 03/08/2021, às 08:00 horas, na Rua. Pará, 1.850, Jardim Santa Helena, Licitação destinada a contratação de empresa especializada em prestação de serviços de fornecimento e instalação de películas de proteção solar (insulfilm) e em estofaria e tapetaria em bancos assentos de veículos em geral, incluindo material e serviços - Os interessados poderão consultar o Edital, na Sala de Licitações, no horário de expediente da Prefeitura ou obtê-lo no site [www.novaubirata.mt.gov.br](http://www.novaubirata.mt.gov.br). Nova Ubatirá-MT, 20 de julho de 2021.

**FRANCINE OLIVEIRA**  
Secretária Municipal de Administração.

**PREFEITURA MUNICIPAL DE NOVA UBRATÁ**  
**PREGÃO PRESENCIAL Nº 061/2021**

O Município de Nova Ubatirá - MT, torna público que realizará no dia 03/08/2021, às 10:00 horas, na Rua. Pará, 1.850, Jardim Santa Helena, Licitação destinada visando à futura e eventual aquisição de drone e aquisição de equipamentos eletrônicos do tipo câmeras de vídeo monitoramento em circuito fechado e demais equipamentos necessários para serem utilizados para vídeo-vigilância dos prédios públicos municipais - Os interessados poderão consultar o Edital, na Sala de Licitações, no horário de expediente da Prefeitura ou obtê-lo no site [www.novaubirata.mt.gov.br](http://www.novaubirata.mt.gov.br). Nova Ubatirá-MT, 20 de julho de 2021.

**FRANCINE OLIVEIRA**  
Secretária Municipal de Administração.

**PREFEITURA MUNICIPAL DE CONFRESA - MT**  
**AVISO DE RETIFICAÇÃO DO EDITAL E NOVA DATA DA SESSÃO**  
**PREGÃO PRESENCIAL SRP Nº 37/2021**

Processo Licitatório nº 92/2021. A Prefeitura De Confresa, Estado De Mato Grosso, Através Da Pregoeira, Torna Público Que O Processo Licitatório Nº 92/2021, Pregão Presencial SRP Nº 37/2021 Que Foi Declarado Deserto No Dia 09 De Junho De 2021, Terá Reabertura Em 04/08/2021 Às 09h00min. O Edital Retificado E Seus Anexos Estarão Disponíveis Na Sala Do Departamento De Licitações E Contratos No Endereço Situada Na Rua 13 De Maio, Nº 215, Centro, Na Cidade De Confresa-Mt E No Site Confresa.Org No Link Do Portal Da Transparência, De Segunda À Sexta-Feira, Tel. Contato (66) 3564-1818. Ramal 31. Objeto: Pregão Presencial De Registro De Preços Para Eventual Aquisição De Cargas De Gás De Cozinha E Vasilhamos (Cilindros), Para Atender As Necessidades Das Secretarias Do Poder Executivo Do Município De Confresa-MT.

**Confresa-Mt, 20 De Julho De 2021.**  
**PALANNA OLIVEIRA BEZERRA**  
Pregoeira - Portaria nº 126/2021

**PREFEITURA MUNICIPAL DE CONFRESA - MT**  
**AVISO DE LICITAÇÃO**  
**PREGÃO PRESENCIAL SRP Nº 063/2021**

Processo Licitatório Nº 173/2021 A Prefeitura De Confresa, Estado De Mato Grosso, Através Da Pregoeira, Torna Público Que Fará Realizar No Dia 30 De Julho De 2021, Às 14:00 Hs (Horário Local), Na Sala Da Comissão Permanente De Licitações, Situada Na Rua 13 De Maio, Nº 215, Centro, Na Cidade De Confresa-Mt, A Reunião Para Realização Do Pregão Presencial - SRP Nº 063/2021, Do Tipo Menor Preço Por Item De Acordo Com As Leis Em Vigência. O Edital E Seus Anexos Estarão Disponíveis Na Sala Do Departamento De Licitações E Contratos No Endereço Citado Acima E No Site Confresa.Org No Link Do Portal Da Transparência, De Segunda À Sexta-Feira, Tel. Contato (66) 3564-1818. Ramal 31 Ou Ainda Pelo E-Mail: [Licitconfresa@Hotmail.com](mailto:Licitconfresa@Hotmail.com). Objeto: Pregão Presencial Registro De Preços Para Prestação De Serviços De Propaganda Digital E Publicidade Do Tipo Veiculação De Publicação Em Sites De Notícias Com Banner De Conteúdo Exibição 24 Horas Atendendo As Demandas Das Secretarias Do Poder Executivo Municipal, Junto Ao Município De Confresa - Mt. Confresa-Mt, 19 De Julho De 2021.

**PALANNA OLIVEIRA BEZERRA**  
PREGOEIRA - PORTARIA Nº 0126/2021.

**PREFEITURA MUNICIPAL DE CONFRESA - MT**  
**AVISO DE TERMO DE SUSPENSÃO**  
**PREGÃO ELETRÔNICO SRP Nº 041/2021**

Processo Licitatório Nº 161/2021 A Prefeitura De Confresa, Estado De Mato Grosso, Através Da Pregoeira, Torna Público Aos Interessados Que Considerando A Necessidade De Possível Adequação (Retificação) Do Edital, Comunica A Suspensão Sine Die Da Realização Da Sessão Pública E A Abertura Do Processo Licitatório Nº 161/2021, Pregão Eletrônico - SRP Nº 041/2021, Que Tem Por Objeto: Pregão Eletrônico De Registro De Preços Para Eventual E Futura Aquisição De Materiais Cirúrgicos Ortopédicos E Equipamentos (Com Comodato De Caixa De Fragmentos), Para Atender As Necessidades Do Hospital Municipal De Confresa/Mt. Confresa-Mt, 19 De Julho De 2021.

**PALANNA OLIVEIRA BEZER**  
PREGOEIRA - PORTARIA Nº 126/2021.

**EVANDERSON DOMINGOS DOS SANTOS**  
03223878173 (Evanderson Domingos dos Santos)  
CNPJ.: 37.846.422/0001-92 - localizada na Avenida Tancredo Neves nº 3859, Vitória Régia, em Sorriso MT; Torna público que requereu junto a Secretaria Municipal do Meio Ambiente - SAMA, o Pedido de Licença Prévia, Licença de Instalação e Licença de Operação, para atividade de 4520-0/05 - Serviços de lavagem, lubrificação e polimento de veículos automotores. (Gabrieli Ehrenbriquer Marchioro - Eng. Agrícola e Ambiental e de Segurança do trabalho- 066 9 96121699)

**GOBATO & CIA LTDA.** CNPJ 14.718.487/0001-57, instalada na Rua dos Gerânios, n. 668, Bairro Jardim Celeste, Sinop-MT, torna público que requereu a SECRETARIA MUNICIPAL DE MEIO AMBIENTE E DESENVOLVIMENTO SUSTENTAVEL, a renovação da Licença de Operação para atividades de impressão de material gráfico e material de uso publicitário. Engenheira Agrícola e Ambiental Catiane Alcântara Tiesen. Fone: (066) 99989-3784

**FERNANDA LEMES DO AMARAL EIRELI.** CNPJ nº 42.773.511/0001-96 torna público que requereu junto à Secretaria Municipal de Meio Ambiente e Desenvolvimento Sustentável de SINOP/MT, as Licenças Ambientais Modalidade: Licença Prévia (LP), Licença de Instalação (LI) e Licença de Operação (LO), para atividade: Comércio Varejista de Gás Liquefeito de Petróleo - GLP, localizada Na Rua P.J. B, N. 1319 - Bairro Residencial Sabrina III, município de SINOP-MT.

**CENTRO OESTE ENERGIA LTDA.** CNPJ 41.925.519/0001-98, torna público que requereu junto à Secretaria de Estado de Meio Ambiente - SEMA/MT, a OUTORGA de direito de uso dos recursos hídricos para a Central Geradora Hidrelétrica - CACHOEIRINHA, com potência instalada de 0,6 MW, situada na zona rural do município de Campos de Júlio - MT. Não foi determinado estudo de impacto ambiental. 19 Engenharia e Gestão Ambiental (66) 99632-8668

**FRIGORIFICO NUTRIBRAS S.A.** CNPJ 08.090.575/0012-07, torna público que requer junto à SEMA, as Licenças Prévia, de Instalação e Operação, para uma unidade de Secagem e Armazenamento de Grãos, com área total construída de 9.199,57 m², instalado em área denominada Fazenda Tocantins, localizada na zona rural do Município de Nova Ubatirá - MT. Não foi realizado o EIA/RIMA.

**IGOR CARVALHO RIEDI,** CPF 060.890.301-98, torna público que requer junto à SEMMA de Peixoto de Azevedo, a Renovação da Licença de Operação, nº 009/2019, com uma área total de 2.227,49 m², para a atividade de Armazéns Gerais, instalada na Fazenda Vitória, zona rural do município de Peixoto de Azevedo-MT. Não foi realizado EIA/RIMA.

**CARAMURU ALIMENTOS S.A.** CNPJ 00.080.671/0059-26, torna público que requer junto ao Consórcio Intermunicipal de Desenvolvimento Econômico, social e ambiental - (CODEMA), a Alteração da Razão Social no processo de Renovação da Licença de Operação nº 30574/2014 (SEMA) passando de CARAMURU ALIMENTOS S.A CNPJ 00.080.671/0029-00 para CARAMURU ALIMENTOS S.A CNPJ 00.080.671/0059-26 para a atividade de Armazéns Gerais, localizada no município de Queriência - MT. Não foi realizado EIA-RIMA

**CARAMURU ALIMENTOS S.A.** CNPJ 00.080.671/0069-06, torna público que requer junto ao Consórcio Intermunicipal de Desenvolvimento Econômico, social e ambiental - (CODEMA), a Alteração da Razão Social no processo de Licença Prévia, Licença de Instalação e Licença de Operação, passando de CARAMURU ALIMENTOS S.A CNPJ 00.080.671/0027-49 para CARAMURU ALIMENTOS S.A CNPJ 00.080.671/0069-06, para a atividade de Armazéns Gerais, localizada no município de Canarana - MT. Não foi realizado EIA-RIMA

**CARAMURU ALIMENTOS S.A.** CNPJ 00.080.671/0070-31, torna público que requer junto ao Consórcio Intermunicipal de Desenvolvimento Econômico, social e ambiental - (CODEMA), a Alteração da Razão Social e Renovação da Licença de Operação nº 010/2017, passando de CARAMURU ALIMENTOS S.A CNPJ 00.080.671/0031-25 para CARAMURU ALIMENTOS S.A CNPJ 00.080.671/0070-31 para a atividade de Armazéns Gerais, localizada na Zona Urbana de Água Boa - MT. Não foi realizado EIA-RIMA.

**COLONIZADORA FELIZ LTDA** CNPJ nº 15.364.540/0001-21, torna público que requer junto a SAMA, as Licença de Prévia e Licença de instalação para a atividade de parcelamento de solo urbano através do Loteamento Comercial e Industrial Claudino Francio, com área loteada de 277.937,00 m², a ser implantado ao lado do bairro Industrial Nova Prata, na Zona Urbana de Sorriso - MT. Não foi realizado o EIA/RIMA.

**MARCIO MAZIERO POZZOBON** CPF nº 809.909.751-34, torna público que requer junto a SEMA a Licença por Adesão e Compromisso, para a atividade de Armazéns gerais, instalada na Fazenda Recanto, Zona Rural do município de Novo Mundo-MT. Não foi realizado EIA/RIMA.

**CAMPING CLUB**  
Pavimentação asfáltica em ritmo acelerado

**PREFEITURA MUNICIPAL DE CONFRESA - MT**  
**AVISO DE LICITAÇÃO**  
**PREGÃO PRESENCIAL SRP Nº 063/2021**

Processo Licitatório Nº 173/2021 A Prefeitura De Confresa, Estado De Mato Grosso, Através Da Pregoeira, Torna Público Que Fará Realizar No Dia 30 De Julho De 2021, Às 14:00 Hs (Horário Local), Na Sala Da Comissão Permanente De Licitações, Situada Na Rua 13 De Maio, Nº 215, Centro, Na Cidade De Confresa-Mt, A Reunião Para Realização Do Pregão Presencial - SRP Nº 063/2021, Do Tipo Menor Preço Por Item De Acordo Com As Leis Em Vigência. O Edital E Seus Anexos Estarão Disponíveis Na Sala Do Departamento De Licitações E Contratos No Endereço Citado Acima E No Site Confresa.Org No Link Do Portal Da Transparência, De Segunda À Sexta-Feira, Tel. Contato (66) 3564-1818. Ramal 31 Ou Ainda Pelo E-Mail: [Licitconfresa@Hotmail.com](mailto:Licitconfresa@Hotmail.com). Objeto: Pregão Presencial Registro De Preços Para Prestação De Serviços De Propaganda Digital E Publicidade Do Tipo Veiculação De Publicação Em Sites De Notícias Com Banner De Conteúdo Exibição 24 Horas Atendendo As Demandas Das Secretarias Do Poder Executivo Municipal, Junto Ao Município De Confresa - Mt. Confresa-Mt, 19 De Julho De 2021.

**PALANNA OLIVEIRA BEZERRA**  
PREGOEIRA - PORTARIA Nº 0126/2021.

**PREFEITURA MUNICIPAL DE CONFRESA - MT**  
**AVISO DE TERMO DE SUSPENSÃO**  
**PREGÃO ELETRÔNICO SRP Nº 041/2021**

Processo Licitatório Nº 161/2021 A Prefeitura De Confresa, Estado De Mato Grosso, Através Da Pregoeira, Torna Público Aos Interessados Que Considerando A Necessidade De Possível Adequação (Retificação) Do Edital, Comunica A Suspensão Sine Die Da Realização Da Sessão Pública E A Abertura Do Processo Licitatório Nº 161/2021, Pregão Eletrônico - SRP Nº 041/2021, Que Tem Por Objeto: Pregão Eletrônico De Registro De Preços Para Eventual E Futura Aquisição De Materiais Cirúrgicos Ortopédicos E Equipamentos (Com Comodato De Caixa De Fragmentos), Para Atender As Necessidades Do Hospital Municipal De Confresa/Mt. Confresa-Mt, 19 De Julho De 2021.

**PALANNA OLIVEIRA BEZER**  
PREGOEIRA - PORTARIA Nº 126/2021.

**FAZENDA 523HA EM NOVA NAZARÉ/MT**

Faz. Curuá, Estrada Vicinal.  
**INICIAL R\$ 2.041.005,00**

**POSSIBILIDADE DE PARCELAMENTO**  
+ DIVERSOS LEILÕES NO SITE, CONFIRA

[balbinoileiloes.com.br](http://balbinoileiloes.com.br) | 0800-707-9339

**PREFEITURA MUNICIPAL DE NOVA MUTUM**  
**AVISO DE LICITAÇÃO**  
**PREGÃO ELETRÔNICO Nº 017/2021**

Objeto: registro de preço para futura e eventual aquisição de equipamentos de proteção individuais - epis. - Tipo: Aberto e Fechado Disputa: menor lance por ITEM - Data de abertura: 03 de Agosto de 2021. Horário: 10h00min - Local: [www.bli.org.br](http://www.bli.org.br) Edital e anexos: Poderá ser obtido no site <http://www.novamutum.mt.gov.br/publicacoes/licitacoes>, pelo e-mail: [eduardo.licitacao@novamutum.mt.gov.br](mailto:eduardo.licitacao@novamutum.mt.gov.br) e ou telefone \*55-3308.5400. Nova Mutum-MT, 20 de julho de 2021.  
**Eduardo Henrique Correia Miiller**  
Pregoeiro

**PREFEITURA MUNICIPAL DE NOVA MUTUM**  
**AVISO DE PUBLICAÇÃO**  
**PREGÃO PRESENCIAL Nº 091/2021**  
**REGISTRO DE PREÇOS**

Objeto: contratação de empresa especializada para prestação de serviços de forma complementar de agente de portaria, período diurno, inclusive sábados, domingos e feriados. Tipo: Menor preço por lote - Data de Abertura: 03 de agosto de 2021. HORÁRIO: 14h00min - LOCAL: Av. Mutum, n.º 1.250 N. Jardim das Orquídeas, N. Mutum - MT. Edital e Anexos: Deverá ser retirado pelo site: Poderá ser obtido no site <http://www.novamutum.mt.gov.br/publicacoes/licitacoes>, ou pelo e-mail [debara.licitacao@novamutum.mt.gov.br](mailto:debara.licitacao@novamutum.mt.gov.br), e ou telefone \*55-3308.5400. Nova Mutum - MT, 20 de julho de 2021.  
**Sérgio Vitor Alves Rodrigues**  
Pregoeiro

**INVI0SEG**  
SEGURANÇA PRIVADA

**CONTRATA**  
PESSOAS COM NECESSIDADES ESPECIAIS

Candidatos interessados procurar a empresa na Av. Tarumás, 2531 Jd. Maringá, Sinop-MT, com currículo.

**URBANO**  
Como faz bem.

**Oportunidade de emprego para PCD!**

(Pessoa com deficiência)  
**Estamos recrutando pessoas com deficiência para trabalhar em diversas áreas da empresa. Venha trabalhar com a gente!**

Caso você tenha interesse, encaminhe seu currículo para o e-mail [curriculo@urbano.com.br](mailto:curriculo@urbano.com.br)

Ou preencha a ficha de solicitação de emprego, na portaria da empresa, Rua João Pedro Moreira de Carvalho 2, 5269, chácara 574-F, Bairro de Chácaras - Sinop/MT, em horário comercial.

**VENDAS**

**LOCAÇÃO / ALUGUEL**  
KITNET Contendo: Sala e cozinha conjugada, 01 quarto, 01 banheiro social, 01 área de serviço e garagem. Endereço: Rua Sonia Maria, nº 12, Bairro Jardim das Azaleias na cidade de Sinop/MT. Valor: R\$ 500,00 (quinhentos reais) mensais. Contato: (66) 3531-7222 / (66) 99633-6623

**KITNET** Contendo: Sala e cozinha conjugada, 02 quartos, 01 banheiro social, 01 área de serviço, portão eletrônico e cerca elétrica. Endereço: Avenida Notre Dame, Quadra 13, Lote 11, Bairro Residencial Paris na cidade de Sinop/MT. Disponível apartamento 04. Valor: R\$ 750,00 (setecentos e cinquenta reais) mensais. Contato: (66) 3531-7222 / (66) 99633-6623

**KITNET** Contendo: Sala e cozinha conjugada, 02 quartos, 01 banheiro social, 01 área de serviço e garagem. Endereço: Rua dos Passaros, nº 323, Bairro Residencial Nossa Senhora Aparecida na cidade de

**eLOG** +150 LOCALIDADES  
encomendas centro-norte

**ENVIOS EXPRESSOS**

**AGILIDADE SEGURANÇA RAPIDEZ**

(65) 3623-2939 (65) 9 9699-3505  
[www.elogcomendas.com.br](http://www.elogcomendas.com.br)



# Formiga representa as pioneiras: "As que foram proibidas de jogar"

**OLIMPÍADAS.** Jogadora chega a sua sétima Olimpíada e estreia diante da China nesta quarta, às 4h

FOTO: SAM ROBLES/CBF

## DA REPORTAGEM

Sissi, Pretinha, Kátia Cilene, Elane, Fanta, Nenê, Tânia Maranhão, Marisa, Roseli, Cenira, Marcia Tafarel, Michael Jackson, Cebola, Pelezinha, Meg. Nos Jogos Olímpicos de Tóquio, Formiga jogará por essas e tantas pioneiras do futebol feminino do Brasil - a estreia é diante da China nesta quarta (21), 4h.

Aos 43 anos, a camisa 8 chega ao recorde na sétima Olimpíada lembrando de todas que vieram antes. E no caso dela, que estiveram ao seu lado. No Japão, ela enfim aceita também ser um símbolo dessa resistência, das mulheres que queriam jogar bola. E agradece a todas aquelas que não desistiram e não puderam viver dias melhores.

"É para representar todas aquelas que foram proibidas naquela época. Não pode ser em vão os esforços delas. Temos que dar continuidade. Eu fico feliz de poder falar: obrigada meninas, por suportarem tudo. Por darem oportunidade de tantas jogarem futebol. Estou aqui representando vocês".

Formiga chega em Tóquio grata. Diz que ganhou tudo que tem através do futebol. Só que ela e toda uma geração não tiveram nada de mão beijada. E nem sempre isso é lembrado de forma justa. Além de não ter a base de formação para o futebol

quando começou, ela lidou com o que se tinha de mais arcaico na modalidade. E não é só sobre a falta de estrutura. E sim, a falta de respeito.

"A gente não tinha nada. Ainda éramos proibidas de usar a academia. Só o masculino tinha esse direito. Lembro que foi em 2004 que o Renê brigou por isso - diz ela, lembrando do treinador Renê Simões, que dirigiu a seleção feminina na conquista da primeira prata olímpica da modalidade, nos Jogos de Atenas".

O episódio da academia é marcante. Bem como as imagens das próprias atletas cozinhando a própria refeição e lavando as blusas, para devolver, em plena Copa do Mundo. Pode parecer um detalhe. Mas a questão da roupa é uma memória forte na jornada da geração que Formiga ainda representa atualmente.

Mulheres que bem antes de Marta e Cristiane iniciaram a história da seleção brasileira. Por anos mais comedida quando se tratava da própria emoção, agora Formiga chega em Tóquio na sua versão mais emotiva. E já não contém as lágrimas como costumava a fazer.

"É a última oportunidade de ganhar esse ouro para o Brasil. Ainda tem quem diga que precisamos do ouro para reivindicar as coisas. Ouvimos por muito tempo que não ganhamos nada e

não tínhamos direito de pedir. Mesmo com duas medalhas de prata", disse sob forte emoção.

A vivência traz a experiência. A capacidade de saber o que vai enfrentar. A experiência também deixa aquelas cicatrizes do que já se viveu. Essas marcas na Formiga são quase imperceptíveis aos olhos. Com um preparo físico invejável aos 43 anos e perto da estreia em sua sétima e última Olimpíada, Formiga traz consigo a versão calejada de mais de duas décadas na seleção. Tem ainda mesmo otimismo que fez a jovem Miraildes, lá de 1996, não desistir.

"Eu estou mais madura. Eu era muito mais brigona. Mas antigamente 'pra tirar pele da costela de vaca, só com pinça'. A gente tinha até que esperar roupa do masculino para poder jogar. E ainda era quase uma camisa de basquete", lembra.

Duas medalhas de prata. Sem quase nada de apoio. Um grande feito, só que nem sempre reconhecido. Uma foi em Atenas 2004 e outra em Pequim 2008. Entre os dois Jogos Olímpicos, ainda houve um vice-campeonato mundial. Uma geração que desbravou muito sem ter tanto. Que abriu caminhos para que uma nova leva chegue com uma trilha um pouco mais fácil para o sucesso.

## E DEPOIS?



Aos 43 anos, Formiga relembra a trajetória desde os Jogos de 1996

Formiga não despede do futebol como um todo após os Jogos Olímpicos. Após Tóquio, ela volta ao futebol brasileiro e jogará pelo São Paulo. Mas sabe que o adeus de forma definitiva não está tão distante. E tam-

bém não se enxerga longe dos gramados. Ao que tudo indica, o futebol brasileiro terá uma versão nova da Formiga ainda ativa no futebol, só que fora dos gramados.

"Eu estou com a ideia de fazer cursos da CBF. Eu

sei que não dá para ficar fora desse esporte. A minha vida toda pratiquei isso. Acho que vou ficar meio louca, surtar, minha esposa não vai me suportar e minha mãe vai me mandar embora (risos)", finaliza.

## PALMEIRAS

# Jogadores analisam detalhes táticos da goleada sobre o Del Valle

FOTO: DIVULGAÇÃO

## DA REPORTAGEM

O Palmeiras publicou um vídeo em que os jogadores relembram detalhes táticos da goleada por 5 a 0 sobre o Independiente del Valle, pela segunda rodada da fase de grupos da Libertadores. Raphael Veiga comentou sobre a estratégia de recuperar a bola e encontrar um atacante em profundidade no primeiro gol marcado pela equipe na partida.

"O nosso time muitas vezes ficou marcado pelo nosso contra-ataque. Se tem o contra-ataque, é porque a gente consegue fazer uma pressão muito boa e roubar a bola de maneira limpa. Nesse jogo, contra o Independiente, a gente viu que a linha deles ficava muito alta. Então, o tempo inteiro eles ficavam em linha para nos deixar em impedimento", disse Veiga.

"O Abel sempre pede para que a gente olhe para



Jogadores explicam em vídeo detalhes daquela goleada

fronte assim que recuperar a bola, para que a gente ataque a linha. Nesse jogo, o Rony estava como falso 9.

Por ele ter uma característica de muita velocidade, a gente soube fazer com que

ele atacasse bem o espaço. Até o zagueiro virar e pegar ele na corrida é muito difícil", completou.

O Palmeiras entra em campo pela Libertadores nesta quarta, no Allianz Par-

que, às 18h15, pelo jogo de volta das oitavas de final diante da Universidad Católica. Na ida, no Chile, o Verdão venceu por 1 a 0, e por isso joga pelo empate para avançar às quartas.

## FLAMENGO

# Defesa cresce com Renato Gaúcho

## DA REPORTAGEM

A zaga do Flamengo se tornou um problema desde a saída do técnico Jorge Jesus, em junho do ano passado. Desde então, várias formações foram testadas, mas não se chegou a uma dupla ideal. Entretanto, desde a chegada de Renato Gaúcho, dois jogadores muito criticados pela torcida estão se destacando.

A zaga campeã da Libertadores e vice do mundo em 2019 tinha Rodrigo Caio e Pablo Marí como titulares. Enquanto o espanhol deixou o Flamengo no início de 2020, o camisa três passou a conviver com uma série de lesões a partir do segundo semestre do ano passado.

Léo Pereira e Gustavo Henrique foram contratados antes da pandemia a pedido do Mister, mas não conseguiram se firmar. Seguidas falhas com os técnicos que su-

cederam JJ, Dome e Rogério Ceni, fizeram com que eles, especialmente Léo Pereira, perdessem espaço no elenco.

Ceni, inclusive, moveu Willian Arão para a zaga ao lado de Rodrigo Caio. Mas com Renato Gaúcho, as "Torres Gêmeas" como é conhecida a dupla Léo Pereira e Gustavo Henrique, voltou a ser escalada.

"Eu gosto muito de conversar com o jogador, saber dele o que está acontecendo. E acima de tudo tenho passado muita confiança para eles. Tenho corrigido eles em alguns aspectos que acho que vinham cometendo algum tipo de erro", afirmou Renato.

Nesta quarta, o Flamengo volta a campo pela Libertadores, às 20h30, no Estádio Mané Garrincha, em Brasília. A equipe joga pelo empate diante do Defensa y Justicia após a vitória pelo placar mínimo na Argentina.

FOTO: DIVULGAÇÃO



Defesa do Mengão está mais sólida com treinador

## DUPLA "ON FIRE"

# Elton e Jenison marcaram 70% dos gols do Cuiabá no Brasileirão

## DA REPORTAGEM

Elton e Jenison estão pegando fogo. Os dois juntos já marcaram sete gols no Brasileirão. Isso representa 70% dos gols do Cuiabá na competição.

Jorginho gosta de atuar com um jogador centralizado e apenas um deles tem entrada como titular, mas o treinador não descartou que os dois possam jogar juntos.

Nos três jogos sob o comando de Jorginho, Elton e Jenison jogaram juntos apenas por 15 minutos contra a Chapecoense.

Diante do Bragantino e Ceará, Elton saiu para o Jenison entrar. Contra o time

catarinense, a titularidade foi invertida.

"Era um bom momento do Jenison e por isso acabou entrando, foi importante, se movimentou e fez gol. O Elton tem o controle melhor do jogo, faz bem o pivô. É bom poder contar com eles, não necessariamente tenho que substituir um pelo outro, e foi o que aconteceu", afirmou Jorginho.

Jorginho deu indício de que os dois podem jogar juntos, mas isso mudaria a forma da equipe jogar. Na primeira passagem pelo Cuiabá, Jenison chegou a atuar pelo lado, mas se firmou centralizado. Dúvida para o confronto diante do Atlético-GO.



Com boas atuações dos dois atacantes, eles podem jogar juntos?

Cuiabá e Atlético-GO jogam nesta quarta (21), em partida atrasada da 3ª rodada

do Brasileirão.

A partida será realizada na Arena Pantanal, às 18h.

FOTO: DIVULGAÇÃO



# Membro do 'Novo Cangaço' comia as plantas e frutos jogados por macacos

**ESCONDIDO EM MATA.** Homem de 50 anos foi preso no dia 9 de julho pela Polícia Militar

FOTO: DIVULGAÇÃO

## DA REPORTAGEM

Salvador Santos Portela, 50 anos, preso no último dia 9 de julho pela Polícia Militar, por participação no roubo de R\$ 900 mil das agências do Sicoob e Sicredi, em Nova Bandeirantes, no dia 4 de junho, contou detalhes de como sobreviveu na mata sem comida. O homem disse que se alimentava de plantas e frutos jogados por macacos.

"Quando prendemos o Salvador, ele nos explicou a dinâmica dele ter ficado na mata por um período. Por conta do cerco, ele evitou sair da região. Sobreviveu se alimentando de frutos que macacos jogavam, palmito, quando ele conseguia colher, brotos de plantas, flores, entre outros", explicou o comandante do Batalhão de Operações Especiais (Bope), tenente-coronel Ronaldo Roque da Silva.

Como estava bastante debilitado por conta da falta de alimentação e pela desidratação, Salvador tentou a sorte e resolveu deixar a mata. Porém, acabou preso em um estabelecimento comercial.

No dia de sua prisão, Salvador confessou a participação no roubo e levou os policiais até seu esconderijo na mata. Com ele foram encontradas duas espingardas, munições, coletes balísticos, jóias e a quantia de R\$ 50.407,60. "Estávamos monitorando porque esta também é uma das nossas estratégias.

Ele estava bastante debilitado já e não apresentou reação no momento da prisão", pontuou o comandante.

Os outros dois comparsas que haviam fugido com ele na mata também estariam bastante debilitados pelas mesmas razões, conforme o relatado pelo próprio bandido.

## DIVISÃO DE DINHEIRO

Em depoimento à Polícia Civil, Salvador relatou que a promessa feita a ele por Diego Almeida Costa (um dos mortos em confronto com o Bope e responsável por recrutar o acusado) seria de dividir em partes iguais todo o montante conseguido do roubo.

Porém, deste total, ainda seriam descontadas as despesas provenientes de toda a preparação do crime. Ao todo, pelo que se sabe até o momento, a quadrilha teria pelo menos 16 integrantes.

Na última terça (13), foram completados 40 dias da caçada pelos criminosos. Até o momento, foram nove mortos em confrontos, cinco presos e cerca de R\$ 550 mil recuperados.

Os mortos são: Romário Oliveira Batista, Maciel Gomes de Oliveira, Luiz Miguel Melek, Waldeir Porto Costa, conhecido como Índio, Diego de Almeida Costa, Adailton Santos da Silva, Ronaldo Rodrigues de Souza e/ou Francisco de Assis Cavalcante dos Santos, conhecido como Galego, Cristiano de Jesus



Debilitado, Salvador foi preso há 12 dias

Nunes, 28, e Samuel Santos Silva, conhecido como Salvador, 44.

Os presos são: Salvador Santos Portela, 50 anos, que teve a prisão convertida para preventiva; Edenício Pereira Cavalcante, conhecido como Coroinha, que teve a

prisão em flagrante convertida em preventiva; Josias Silveira, que teve a liberdade provisória com o uso de tornozeleira eletrônica; Franklis Souza de Jesus, conhecido como Frann, teve a prisão em flagrante convertida em preventiva; e Valdecir de Sal-

les Barboza, cuja prisão em flagrante foi convertida em preventiva.

O roubo as agências do Sicredi e Sicoob aconteceu no dia 4 de junho. Na porta do banco eles deixaram reféns sem camisa e com as mãos para cima, enquanto

faziam o recolhimento do dinheiro. Para assustar e evitar a chegada dos policiais, eles dispararam vários tiros em frente à praça pública.

Todo ato é semelhante ao usado no estilo Novo Cangaço, que estava extinto em Mato Grosso desde 2013.

## SINOP

# PM localiza 150 kg de maconha em residência

FOTO: ASSESSORIA

## DA REPORTAGEM

A Polícia Militar apreendeu cerca de 150 kg de maconha em uma residência no bairro Vila Mariana, em Sinop, na noite de segunda (19). O local estava fechado e a suspeita é de que fosse utilizado apenas como depósito do entorpecente. Não houve prisões.

O tenente Carlos Santos explicou que a apreensão foi um desdobramento de uma ocorrência registrada, em que dois jovens foram presos acusados de envolvimento com tráfico. Eles estavam entregando maconha no Jardim Bougainville, quando foram abordados pela PM.

"Nessa primeira ocorrência, foram detidos dois infratores, com uma quantidade menor de entorpecente. Mais tarde, recebemos informações de populares da possibilidade de uma residência estar sendo utilizada como ponto de armazenamento de grande quantidade de material entorpecente desses dois suspeitos", detalhou o tenente ao



Droga foi localizada no Vila Mariana

site Só Notícias.

Segundo o militar, os policiais do Grupo de Apoio

(GAP) do 11º Batalhão e da Agência Inteligência foram até o local indicado na denúncia e

conseguiram apreender a droga, que foi encaminhada à delegacia municipal.

## ONTEM E HOJE

# MT recebe mais 141 mil doses de vacina contra a Covid-19

## DA REPORTAGEM

O Ministério da Saúde informou ao Estado o envio de 141.090 doses de vacinas para a imunização dos grupos prioritários da Campanha Nacional de Vacinação contra a Covid-19. As doses chegam em quatro remessas nesta terça (20) e quarta-feira (21), no Aeroporto Marçal Rondon, em Várzea Grande.

A primeira remessa chegou ontem (20), às

10h20, por voos da Azul, com 17.900 doses da AstraZeneca e 29.800 doses da Coronavac. Já a segunda chegou às 15h35, por voo da Latam, com um total de 19.890 doses da Pfizer.

A terceira e quarta remessa estavam previstas para chegar ainda ontem, às 21h15, e na madrugada desta quarta (21), às 0h40, respectivamente, por voos da Azul, com um total de 73,5 mil doses da Astrazeneca – até o fe-

chamento desta edição, não havia confirmação sobre a chegada das mesmas.

Os públicos para os quais serão destinadas essas doses ainda estão sendo definidos e serão divulgados por meio da resolução da Comissão Intergestores Bipartite (CIB).

Imediatamente após a chegada do imunizante, as equipes da Vigilância Epidemiológica trabalharão no recebimento das doses, na con-

ferência da quantidade, na catalogação dos imunizantes, no encaixotamento para distribuição e retirada dos municípios.

As equipes administrativas trabalham na resolução da Comissão Intergestores Bipartite (CIB), que oficializa o quantitativo de doses a ser destinado para os 141 municípios. Até o momento, Mato Grosso já recebeu 2.297.250 doses de imunizantes contra a Covid-19.

## NOBRES

# BR-364 será interditada para detonação de rocha amanhã

## DA REPORTAGEM

A Polícia Rodoviária Federal (PRF), com apoio da Concessionária Rota do Oeste, irá interditar a rodovia no km 570 da BR-364, em Nobres, região da Serra do Tombador, nesta quinta (22). A interrupção no tráfego será às 16h para detonação de rocha no local.

A medida atende a solicitação da mineradora Reical Indústria e Comércio de Calcário e o procedimento pode dificultar a visibilidade na pista em consequência da poeira. Portanto, o tráfego será interditado como medida de segurança durante cerca de 30 minutos ou até que as condições estejam favoráveis.

FOTO: DIVULGAÇÃO



Trecho fica interditado às 16h





# Programa vai alfabetizar crianças até o 2º ano do Ensino Fundamental

**ALFABETIZA MT.** Ação será desenvolvida em parceria com os municípios e inclui incentivos financeiros

FOTO: DIVULGAÇÃO

## DA REPORTAGEM

Garantir a alfabetização das crianças até o 2º ano do Ensino Fundamental é o objetivo do Programa Alfabetiza MT, que será lançado pelo Governo de Mato Grosso, por meio da secretaria de Estado de Educação (Seduc-MT). O projeto de lei que cria o programa, assim como o Prêmio Educa MT, foi aprovado pelos deputados estaduais e será instituído em regime de colaboração com os municípios.

Somando investimentos de R\$ 16.500.850 do Governo do Estado, o programa será desenvolvido com apoio da Fundação Lemann, Associação Bem Comum e Instituto Natura, nos mesmos moldes do que já aconteceu no Ceará e outros Estados.

Com apoio técnico e pedagógico, formação de profissionais, avaliações externas, premiação de escolas e acompanhamento das ações nas prefeituras, o objetivo da Seduc é reduzir as taxas de alfabetização incompleta e letramento insuficientes em séries avançadas.

O governador Mauro Mendes destaca o impacto do programa na vida de milhares de crianças e a dignidade que a iniciativa vai conferir a elas. "Essa é uma ação de relevante importância que resgata a cidadania e a dignidade de milhares de crianças de Mato Grosso. Sei do sofrimento que o analfabetismo causa, pois sou filho de uma mãe que morreu analfabeta. Vamos dedicar todos nossos esforços para mudar essa realidade".

## REGIME DE COLABORAÇÃO

Secretário de Estado de Educação, Alan Porto enfatiza que o regime de colaboração entre estado e municípios é um importante instrumento para o processo de melhoria da aprendizagem, uma vez que aproxima as redes de ensino e desenvolve políticas educacionais que valorizam os estudantes das escolas públicas, além de incentivar o desenvolvimento profissional dos educadores, que costumam atuar nas duas redes.

"Por meio do regime de colaboração o estudante é visto, independente da rede de ensino, como criança do estado de Mato Grosso e, sobretudo, como o principal beneficiário das ações a serem desenvolvidas pela parceria, o que se caracteriza como uma estratégia-chave na garantia do direito à aprendizagem a todos os envolvidos".

## ESTIMULANDO A COOPERAÇÃO

O Alfabetiza MT tem como um de seus componentes o Prêmio Educa MT. O incentivo será de R\$ 8,25 milhões, sendo R\$ 5,5 mi para a premiação e R\$ 2,75 mi para apoio financeiro. Serão premiadas as 200 escolas da rede pública de Mato Grosso sendo 80 com melhores resultados, 10 com as maiores evoluções, 10 que tiverem os menores desvios-padrões, e receberão apoio as 100 escolas que obtiverem os resultados mais baixos, a fim de melhorar



esses índices.

"Uma regra importante do prêmio é que as escolas premiadas ficarão responsáveis por desenvolver, durante o período de um ano, ações de cooperação técnico-pedagógica com uma das 100 escolas que tenham recebido os resultados menos promissores", explica o secretário Alan Porto.

## BOLSAS AOS PROFISSIONAIS

O Alfabetiza MT terá ainda incentivo à gestão do programa nos municí-

pios e à rede de formação, com distribuição de bolsas aos profissionais responsáveis pelas ações de formação continuada dentro do programa. Os perfis, quantidades, valores e demais critérios serão definidos por regulamento próprio.

Durante o programa, serão monitorados a política educacional e os indicadores de aprendizagem, além de realização de avaliação externa de aprendizagem para os estudantes de 2º e 5º anos do Ensino Fundamental. O programa vai investir ainda em

material didático complementar para estudantes e professores e fará o acompanhamento pedagógico das unidades de ensino.

## INSPIRAÇÃO CEARENSE

O Alfabetiza MT é inspirado no Programa de Alfabetização na Idade Certa (PAIC) do Ceará. Implantada há 14 anos, a iniciativa foi a responsável em elevar os índices de alfabetização entre os estudantes.

Os resultados podem ser medidos por indicadores como o Ideb, conside-

rando os anos iniciais do Ensino Fundamental: em 2007, ano de lançamento do PAIC, a rede pública cearense era a 16ª do país com nota de 3,8. Em 2019, o estado nordestino obteve 6,4 e ficou em 3º lugar, atrás de São Paulo e Paraná.

Além do Ceará, já implantaram o programa Amapá, Maranhão, Piauí, Pernambuco, Alagoas, Sergipe, Espírito Santo, Goiás e Mato Grosso do Sul. Ao todo, 21 mil escolas, 103 mil docentes e 774 mil estudantes são atendidos.

## SUA SOLUÇÃO EM ENERGIA SOLAR

FINANCIE **100%** DO SEU SISTEMA

Solicite Orçamento

(66) 98432-7514

**GION SOLAR**  
Energia Renovável

## PROJETO INSTALAÇÃO HOMOLOGAÇÃO

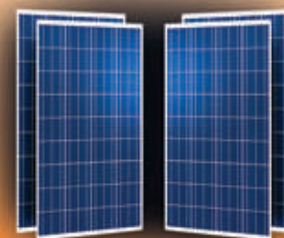

**Kit 5.85 Kwp**  
**650 kwh/mês**  
**R\$ 21.900,00**

**Kit 9.9 Kwp**  
**1.200 kwh/mês**  
**R\$ 35.490,00**