

COLÍDER**ENTREGA DA AMPLIAÇÃO DO REGIONAL SERÁ AMANHÃ**

Página -6

VÁRZEA GRANDE**VÍDEOS MOSTRAM BRIGA QUE CAUSOU MORTE DE POLICIAL**

Página -7

MINISTÉRIO GARANTE**NÃO HÁ RISCO DE RACIONAMENTO DE ENERGIA**

Página -4

SORRISO**NOVOS CAMPOS RECEBE OUVIDORIA ITINERANTE**

Página -3

FAÇA SUA APOSTA
DOBRAMOS SEU 1º DEPÓSITO ATÉ R\$ 120,00

APOSTE JÁ
 66 99911-1302

DIÁRIO DO ESTADO

QUARTA-FEIRA O JORNAL DIÁRIO DO ESTADO DO MATO GROSSO

Manhã Tarde Noite
 Máx 33 | Mín 18
 WEBSITE

28 de julho de 2021 - Ano II - Edição 592 - R\$ 3,00 | Informações: 66 3535-1000 | www.diariodoestadomt.com.br | Fundado em 2019

EM MATO GROSSO

Em meio a altas, preço médio do álcool é o menor do país

Dados divulgados pela Agência Nacional do Petróleo, Gás Natural e Bio-combustíveis apontam que a gasolina comum e o diesel tiveram os maiores preços médios do ano registrados na semana passada. O menor preço médio estadual foi registrado em Mato Grosso: R\$ 4,091.

Página -4

Soja (saca 60Kg) Venda

Sinop.....	R\$ 147,00
Sorriso.....	R\$ 147,00
Lucas R. Verde.....	R\$ 148,00
Nova Mutum.....	R\$ 149,00
Rondonópolis.....	R\$ 152,00

Fonte: IMEA

Milho (saca 60Kg) Venda

Sinop.....	R\$ 58,50
Sorriso.....	R\$ 59,00
Lucas R. Verde.....	R\$ 58,80
Nova Mutum.....	R\$ 59,30
Rondonópolis.....	R\$ 60,90

Fonte: IMEA

Arroz (saca 60Kg) Venda

Sinop	
Arroz Sequeiro Cultivar Primavera.....	R\$ 125,00
Sorriso	
Arroz Sequeiro Cultivar Primavera.....	R\$ 125,00

Fonte: AGROLINK

Algodão

Cuiába.....	R\$ 122,65
Sorriso.....	R\$ 121,93
Lucas R. Verde.....	R\$ 122,07
Nova Mutum.....	R\$ 122,27
Rondonópolis.....	R\$ 123,13

Fonte: IMEA

Boi Gordo (compra comercial)

Sinop.....	R\$ 250,67
Nova Mutum.....	R\$ 252,50
Rondonópolis.....	R\$ 250,00

Fonte: IMEA

ÍNDICES DE PREÇOS

Cesta Básica.....	R\$ 523,60
-------------------	------------

Fonte: IMEA

Cotações

Dólar
 +0,14%
 R\$ 5,1810

Bovespa
 -1%
 124.246,88 pts

Euro
 +0,32%
 R\$ 6,1263

Setic
 (3,5% a.a.)

Salário mínimo
 R\$ 1.100

DIVULGAÇÃO



Você sabe diferenciar gripe e resfriado?

A cada inverno que se aproxima, a mesma dúvida volta a rondar a mente de muitos brasileiros: será que estou com gripe ou resfriado? Esses dois processos inflamatórios atingem as vias aéreas superiores - nariz e garganta - e têm sintomas parecidos. Por isso, são frequentemente confundidos. Saber a diferença entre gripe e resfriado ajuda a se prevenir e a tratar as doenças apropriadamente.

Página -4

SPORT SINOP

BUSCANDO O ACESSO!

Recém-fundado, o Sport Sinop pode chegar à elite do futebol mato-grossense neste fim de semana. A Fera do Norte disputa a última vaga no sábado, às 15h30, no Gigante do Norte, diante do Araguaia. Para conseguir o sonhado acesso, o time sinopense precisa de uma vitória simples.

Página 6

INTERIOR DE MT

Máquinas doadas melhoram condições das estradas

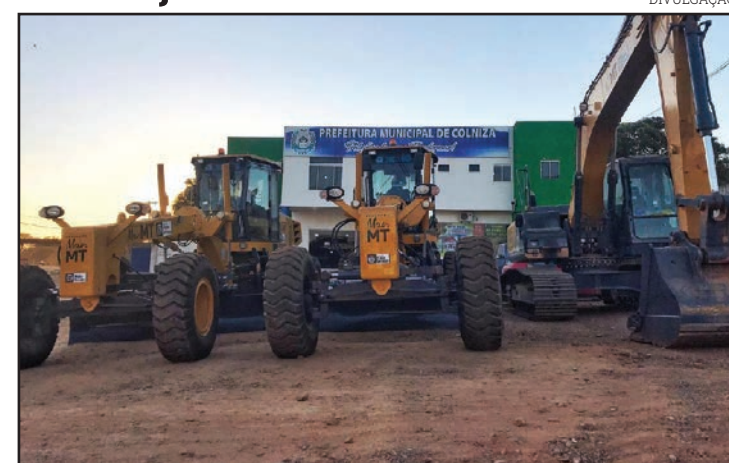

Um mês após receberem as máquinas e equipamentos rodoviários doados pelo Governo do Estado, as prefeituras, consórcios intermunicipais e associações intensificaram a operação de melhoria e conservação de rodovias estaduais não pavimentadas e estradas vicinais em várias regiões do Estado.

Página -6

eLOG encomendas centro-norte

ENVIOS EXPRESSOS

+150 LOCALIDADES Norte · Centro Oeste · Sudeste

AGILIDADE
 SEGURANÇA
 RAPIDEZ

(65) 3623-2939 (65) 9 9699-3505
 www.elogcomendas.com.br

Ampliação do Hospital Regional será entregue amanhã pelo Governo

COLÍDER. Governo de Mato Grosso investiu R\$ 8 milhões em obras e entrega ampliação agora sua ampliação

DA REPORTAGEM

O governador Mauro Mendes (DEM), e o secretário de Saúde, Gilberto Figueiredo, entregam nesta quinta-feira (29) a ala ampliada do Hospital Regional de Colíder. A inauguração da nova ala está marcada para 14h e faz parte da agenda que o governador cumprirá no município e em Guarantã do Norte no mesmo dia. Após a solenidade, o governador e o secretário atenderão a imprensa em entrevista coletiva.

Para a construção da nova ala foram investidos R\$ 8 milhões; já para a aquisição de móveis e equipamentos, o Governo investiu mais R\$ 1,5 milhão. A ampliação contou com incremento de 1,17 mil m² ao hospital. Serão 20 novos leitos de enfermagem na unidade, que é referência para seis municípios da região.

De acordo com o setor técnico, o estágio da ampliação está em 40%, sendo previstos mais 60 dias para a conclusão das adequações prediais. "Já foram ampliados, em parceria com os municípios, cerca de 70 leitos de UTI no último mês.

O Estado está trabalhando muito para ampliar leitos em Mato Grosso e as equipes estão empenhadas para que essas ampliações ocorram o quanto antes. Mes-

mo com essa perspectiva, a população precisa exercer as medidas de prevenção, biossegurança e distanciamento social", pontuou o secretário de Estado de Saúde, Gilberto Figueiredo.

Em visita à unidade, o secretário Estadual de Saúde pontuou a importância desta ampliação para a rede hospitalar do Estado. "Esse é mais um projeto que integra o programa Mais MT, anunciado pelo governador Mauro Mendes.

As equipes da Secretaria Estadual de Saúde estão totalmente empenhadas nesta ampliação e na modernização de praticamente todas as unidades estaduais. Esses 30 novos leitos para o tratamento de pacientes com Covid-19 no Hospital Regional de Colíder viabilizarão uma melhor assistência à região e ao Estado. Ainda assim, é muito importante reforçar que as medidas de biossegurança e prevenção continuam sendo essenciais. Use máscara e pratique o distanciamento social", disse o gestor.

A superintendente de obras da Secretaria Estadual de Saúde, Mayara Galvão, explicou que a ampliação feita no Hospital Regional de Colíder proporcionará diversos benefícios aos servidores e pacientes. "Além de leitos novos, que possibilitarão melhor assistência à população



FOTO: ASSESSORIA

Serão 20 novos leitos de enfermagem na unidade

de Mato Grosso, haverá a melhoria dos fluxos hospitalares e a implantação de um

sistema completo de gases. Está sendo feito um grande investimento nessa estrutu-

ra", concluiu.

Atualmente, o Hospital Regional de Colíder é refe-

rência para seis municípios da região para o tratamento de pacientes com a Covid-19.

TRATAMENTO DE CÂNCER

Bolsonaro veta projeto que obriga cobertura

DA REPORTAGEM

O presidente Jair Bolsonaro vetou o projeto de lei que torna obrigatória a cobertura pelos planos privados de saúde de tratamentos domiciliares de uso oral contra o câncer, inclusive de medicamentos para o controle de efeitos adversos relacionados ao tratamento.

O texto, aprovado pelo legislativo, trata dos antineoplásicos, medicamentos utilizados para destruir neoplasmas (massa anormal de tecido) ou células malignas, como câncer. Esses remédios são usados para evitar ou inibir o crescimento e a disseminação de tumores.

De acordo com a Subchefia para Assuntos Jurídicos da Presidência da República, após manifestações técnicas dos ministérios

competentes, o projeto foi vetado por razões jurídicas.

"Embora a boa intenção do legislador, a medida, ao incorporar esses novos medicamentos de forma automática, sem a devida avaliação técnica da Agência Nacional de Saúde para a incorporação de medicamentos e procedimentos ao rol de procedimentos e eventos em saúde, contrariaria o interesse público por deixar de levar em conta aspectos como a previsibilidade, transparência e segurança jurídica aos atores do mercado e toda a sociedade civil", justifica o órgão.

Além disso, o órgão justificou que o alto custo dos antineoplásicos orais e a imprevisibilidade de aprovação pela Agência Nacional de Vigilância Sanitária (Anvisa) poderia comprometer a sustentabilidade dos planos pri-



FOTO: FÁBIO POZZEBOM

Projeto foi vetado por razões jurídicas

vados.

"O qual teria como consequência o inevitável repasse desses custos adicionais aos consumidores, de modo a encarecer, ainda mais, os

planos de saúde, além de trazer riscos à manutenção da cobertura privada aos atuais beneficiários, particularmente os mais pobres", completou a subchefia.

SORRISO

Prefeitura inicia Ouvidoria Itinerante

ASSESSORIA DE IMPRENSA

O controlador-geral da Prefeitura de Sorriso, Laércio Garcia, explica que, com o programa Ouvidoria Itinerante, a Administração amplia os canais de comunicação com o cidadão.

"Recentemente lançamos o Cidade Inteligente e precisamos deixar claro que, antes da tecnologia, da inteligência artificial, é preciso sempre pensar no cidadão, em melhorar a cidade para o cidadão", ilustra o controlador. O programa ao qual o gestor se refere é o Cidade Inteligente, Humana e Sustentável, lançado em junho, e tem justamente este viés, garantir a sinergia necessária entre estes três aspectos para que a tecnologia venha para tornar melhor a vida de cada pessoa.

"Interessante, é uma forma de fazer a população interagir e participar mais", resume o presidente do bairro Novos Campos, Wesley Bri-

to Rios, o primeiro a receber o atendimento da Ouvidoria Itinerante.

Para o presidente do bairro Morada do Bosque I, Jádriel Sousa Santos, é importante que haja agilidade no processo de atendimento às demandas levantadas pela população.

"Hoje, nosso tempo-limite de atendimento às demandas recebidas via Ouvidoria é de 20 dias, mas sempre reforço que esta resposta pode, sempre que viável, ser dada antes deste prazo", responde Laércio.

Para o prefeito Ari Lafin, a Ouvidoria Itinerante é uma forma de entender cada vez melhor a realidade de cada bairro, a particularidade de cada região, ouvindo a razão principal da existência da Prefeitura: o próprio cidadão. "Faço questão de estar muito próximo deste programa, cumprindo minha jornada de trabalho junto à comunidade durante os atendimentos da Ouvidoria Itinerante", informa o gestor.

FOTO: REGINALDO DE SOUZA

SINOP

Blitz educativa conscientiza motociclistas

ASSESSORIA DE IMPRENSA

A Secretaria de Trânsito e Transporte Urbano de Sinop realizou ontem (27) pela manhã uma blitz educativa voltada para conscientização dos condutores de motocicletas.

A ação, em alusão ao Dia do Motociclista, comemorado hoje, consistiu na entrega de panfletos orientativos, adesivagem de veículos, atualização das novas regras de trânsito e as medidas de segurança, foram alguns dos trabalhos realizados.

O coordenador do departamento de educação para o Trânsito, Benhur Carvalho, explica que a ação tem como objetivo a conscientização, chamando a atenção dos motociclistas para segurança ao trafegar em vias públicas.

"Nossa ideia é chamar a atenção dos motociclistas quanto às ultrapassagens, sinalizar corretamente, não confiar nos pontos cegos de carros, sempre se manter num ângulo em que o motorista consiga ver ele também e todas as vezes que aproximar de um cruzamento, uma rotatória por exemplo, reduzir a velocidade. Não estamos pedindo documentos, pois é uma ação de conscientização", disse.

Carvalho ressalta que ações de conscientização se fazem necessárias, uma vez que dados divulgados recentemente pela Organização Mundial da Saúde (OMS) mostram que, no Brasil, de cada 10 vítimas de acidentes fatais, 8 são homens e que nos últimos 17 anos o número de acidentes envolvendo motociclistas subiu de 8% para 33%.



FOTO: RONEIR CORRÊA

Programa deve ampliar comunicação entre a prefeitura e o cidadão



Programa deve ampliar comunicação entre a prefeitura e o cidadão

AGRICULTURA			PECUÁRIA			CONJUNTURA ECONÔMICA			Dólar Comercial	Dólar PTAX	Dólar Turismo	Euro Comercial	Euro x Dólar	INDICADORES	
Cotação do dia: 26/07/2021			Cotação do dia: 26/07/2021			Cotação do dia: 05/07/2021			5,1800 +0,12%	5,1669 -0,37%	5,3736 +0,10%	6,1243 +0,28%	1,1831 +0,16%		
SOJA Primavera do Leste	R\$/sc	161,60	BOI Porto Esperidião	R\$/@	301,35	Cesta Básica Cuiabá	R\$	605,28	Mega-Sena Concurso 2393 (24/07/21)	Quina Concurso 5615 (26/07/21)	BOLSA DE VALORES BVSP BOVESPA IND				
MILHO Campo Novo do Parecis	R\$/sc	79,00	CA Campinápolis	R\$/@	292,58	VBP MT Mato Grosso	R\$ bi	139,46	26 27 28 32 38 51	14 16 23 27 62	PONTOS	VOLUME	MÁXIMO (DIA)	MÍNIMO (DIA)	VARIACÃO
ALGODÃO Nova Mutum	R\$/sc	162,59	LEITE Oeste	R\$/L	2,17	Emp. Agro Mato Grosso	R\$	335,453	Acumulada: R\$ 12,000,000.00		124.230,61	22,82 bi	126.025,78	123.670,33	-1 %
FONTE: IBEA			FONTE: IBEA			FONTE: IBEA			Acumulada: R\$ 1,500,000.00		Última atualização: 27/07/2021 às 15h59				

Em meio a altas, preço médio no estado é o menor do país

ÁLCOOL X GASOLINA E DIESEL. Abastecer com álcool ainda compensa em MT

FOTO: DIVULGAÇÃO

DA REPORTAGEM

Dados divulgados pela Agência Nacional do Petróleo, Gás Natural e Biocombustíveis (ANP) apontam que a gasolina comum e o diesel tiveram os maiores preços médios do ano registrados na semana passada.

A gasolina comum foi vendida, em média, a R\$ 5,83 por litro. A alta em relação à semana anterior foi pequena, de R\$ 0,02. Mas, desde o começo do ano, o combustível acumula aumento de R\$ 1,26 ou 27,6%. O mesmo ocorre com diesel comum: a alta na semana passada foi tímida, de R\$ 0,03. Na comparação com janeiro, porém, o aumento já é de R\$ 0,93 ou 25,3%.

Em fevereiro, o presidente Jair Bolsonaro anunciou uma troca no comando da Petrobras justamente por causa do aumento no preço dos combustíveis. Quem assumiu a presidência da empresa no lugar de Roberto Castello Branco foi o general Joaquim Silva e Luna, que tomou posse em abril. A gestão de Silva e Luna tornou os reajustes dos preços dos combustíveis menos frequentes em seus primeiros meses de gestão. A estratégia, porém, não foi suficiente para segurar os preços.

Os preços médios do etanol hidratado subiram em 18 Estados e no Distrito Federal

na semana passada, de acordo com levantamento da ANP compilado pelo AE-Taxas. Em outros 7 Estados, as cotações recuaram. Não houve levantamento no Amapá.

Nos postos pesquisados pela ANP em todo o país, o preço médio do etanol subiu 0,51% na semana ante a anterior, de R\$ 4,322 para R\$ 4,344 o litro. Em São Paulo, principal estado produtor, consumidor e com mais postos avaliados, a cotação média do hidratado ficou em R\$ 4,125 o litro, alta de 0,68% ante a semana anterior.

O preço mínimo registrado nesta semana para o etanol em um posto foi de R\$ 3,189 o litro, em São Paulo, e o menor preço médio estadual, de R\$ 4,091, foi registrado em Mato Grosso. O preço máximo, de R\$ 6,890 o litro, foi verificado em um posto do Rio Grande do Sul. O maior preço médio estadual também foi o do Rio Grande do Sul, de R\$ 5,834.

Na comparação mensal, o preço médio do biocombustível no país caiu 1,30%. O estado com maior alta no período foi Amazonas, onde o litro subiu 6,31% no mês; e o maior recuo foi de 2,61%, em Minas Gerais. Na apuração semanal, a maior alta de preço foi observada em Sergipe, com avanço de 2,79%; enquanto o maior recuo foi em Mato Grosso, de 1,26%.

COMPETITIVIDADE

Na semana passada, o



Fórmula estimula sistema imunológico, melhorando resistência a doenças

etanol só foi mais competitivo em relação à gasolina no estado de Mato Grosso. A paridade ficou em 68,99% no estado. Nas demais Unidades da Federação, a gasolina tinha preços mais vantajosos - só não foi feito

levantamento no Amapá.

Os critérios consideram que o etanol de cana ou de milho, por ter menor poder calorífico, tenha um preço limite de 70% do derivado de petróleo nos postos para ser considerado

vantajoso. Na média dos postos pesquisados no país, o etanol está com paridade de 74,12% ante a gasolina.

Recentemente, executivos afirmaram que, dependendo do veículo, uma paridade

maior ainda pode dar vantagem ao biocombustível. Além de Mato Grosso, três estados têm paridade de menos de 75%: Goiás, Minas Gerais e São Paulo, com 73,12% e 72,31% e 74,95%, respectivamente.

NESTE ANO

Médio Araguaia já enviou mais de 150 mil bovinos para o abate

FOTO: DIVULGAÇÃO

DA REPORTAGEM

AGR Notícias

Em torno de 150.693 bovinos foram mandados para o abate pelos produtores dos municípios do Médio Araguaia entre janeiro e junho de 2021. A informação é da regional do Instituto de Defesa Agropecuária (Indea) de Água Boa, que compreende também os municípios de Campinápolis, Canarana, Cocalinho, Gaúcha do Norte, Querência, Nova Nazaré, Nova Xavantina e Ribeirão Cascalheira.

A média mensal de abates de 2021 está em 25.115, contra 26.900 de 2020. Pelo ritmo de abate até então, há uma sinalização que o número de animais enviados para abate na contabilização anual fique próximo da de 2020, quando foram enviados 323.370 animais para os frigoríficos.

No ano passado, o segundo semestre apresentou envios mais elevados que o



Dados do Indea englobam 9 municípios

primeiro, situação que pode se repetir esse ano. Vale salientar, contudo, que 2020 foi um ano atípico para a pecuária regional, devido aos impactos da Pandemia da Covid-19.

O número de abates foi

7,7% menor que 2019.

Em 2021, até então o município que mais enviou animais para o abate foi Água Boa (33.003), seguido por Nova Xavantina (26.611) e Canarana (22.528).

O levantamento feito

pelo Indea também aponta o número de peixes e aves enviados para o abate pelos produtores da região. Canarana, que possui uma propriedade com aviário focado na produção de ovos, enviou 25.720 frangos para o abate.

FARELO LIMITADO

Importação de soja pela China deve perder força pelo resto do ano

DA REPORTAGEM

As importações de soja pela China devem desacelerar de forma acentuada no final de 2021 após terem atingido um recorde no primeiro semestre, frustrando expectativas de crescimento sustentado na maior compradora global da oleaginosa e afetando o sentimento do mercado justamente no momento em que produtores norte-americanos procuram vender sua nova safra.

Um colapso na lucratividade do setor de suínos e um forte aumento no uso de trigo como ração animal estão por demanda por soja na China, onde agora as alterações ocorrerão abaixo dos 100 milhões de toneladas neste ano, ante estimativa de 102 milhões de toneladas publicada recentemente pelos Estados Unidos.

Como a China é responsável por 60% das importações globais de soja, seu apetite re-

duzido - enquanto aos produtores nos EUA caminham para colher o que é projetado como a terceira maior safra da história - deve adicionar ainda mais volatilidade à commodity, que atingiu máximas de nove anos em 2021.

"A demanda por farelo de soja está chegando ao fundo do poço. A base está agora em menos 120 iuanes (no norte da China), menor nível deste ano. A demanda pode voltar a subir, mas agora está uma droga", disse um gerente de uma empresa de esmagamento no norte da China, que processa em média duas cargas de soja por mês. Sua fábrica possui apenas um isolado reservado para agosto - normalmente, estaria com reservas cheias até o final de outubro. Com a situação atual, os indicadores de soja em Shandong prejudicados de quase 400 iuanes para cada tonelada esmagada da oleaginosa.

FOTO: DIVULGAÇÃO



Motivo é o uso limitado de farelo

CONSTRUÇÃO CIVIL

Confiança atinge maior nível desde março/2014

DA REPORTAGEM

Agência Brasil

O Índice de Confiança da Construção, medido pela Fundação Getúlio Vargas (FGV), teve alta de 3,3 pontos de junho para julho deste ano e chegou a 95,7 pontos, em uma escala de zero a 200. Esse é o maior patamar do indicador, que mede a percepção dos empresários da construção, desde março de 2014 (96,3 pontos).

O crescimento foi puxado pela melhora da confiança dos empresários em relação aos próximos meses, medida pelo Índice de Expectativas, que subiu 6,8 pontos e chegou a 102,2. Já o Índice de Situação Atual, que mede a percepção sobre o momento presente, recuou 0,1 ponto de junho para julho e atingiu 89,4 pontos.

O Nível de Utilização da Capacidade Instalada da Construção caiu 3,7 pontos percentuais, passando para 73,7%.



Índice teve alta de 3,3 pontos e chegou a 95,7

Últimas vitórias do Atlético vêm com gols marcados só no 2º tempo

DEPOIS DO INTERVALO. Quatro triunfos mais recentes foram decididos após conversa de vestiário

FOTO: PEDRO SOUZA

DA REPORTAGEM

A conversa de vestiário, no intervalo, tem peso no Atlético-MG. O clube segue vice-líder do Campeonato Brasileiro graças (e muito) aos desempenhos no segundo tempo dos últimos jogos. São seis vitórias consecutivas, e as quatro últimas foram obtidas com gols marcados na etapa complementar. Diante do Bahia, no domingo, outra vez aconteceu.

Após um primeiro tempo em 0 a 0, sem muito brilho, apesar da solidez defensiva e apenas uma bola na trave em cobrança de falta de Nacho, o Galo foi para o vestiário. No intervalo, Cuca fez mexidas no meio de campo e ataque (Eduardo Sasha no lugar de Dylan). Contando com a inspiração de Hulk (dois gols), o alvinegro venceu por 3 a 0.

Cuca destacou a mudança de atitude de um tempo para o outro. O comandante já havia ressaltado a conversa que teve com os jogadores no intervalo contra o Corinthians, quando o jogo estava 1 a 0 para o Timão. Pediu concentração, falou que vale a briga pela liderança e, mais do que isso, perseguir um título que só veio ao Galo uma vez, há 50 anos.

"Fizemos segundo tempo bem melhor que o primeiro, até porque entendemos melhor o adversário. No primeiro tempo, estávamos muito preocupados com a arbitragem, meio que descon-

centra o jogo. Foi conversado que tivéssemos foco no jogo. No segundo tempo foi diferente, muito em função disso, da concentração do jogo", afirmou Cuca.

Entre as partidas do Brasileiro, o Galo conseguiu a classificação na Libertadores, mas na disputa de pênaltis após dois empates sem gols diante do Boca Juniors. Passou de fase e irá encarar o River Plate nas quartas de final, em agosto.

Até lá, o time terá a disputa das oitavas da Copa do Brasil, outra vez diante do Bahia. O primeiro jogo é nesta quarta, às 20h30, no Mineirão. A partida de volta, com mando do adversário, será na próxima semana, em estádio a ser definido. As vitórias após 45 minutos iniciais:

Atlético 2x1 Flamengo

O placar não mexeu na etapa inicial. Mas logo no começo do segundo tempo, dois ataques avassaladores do Atlético, com Savarino concluindo a gol e fazendo 2 a 0. O Flamengo encurtou a distância com Arão, mas já perto dos acréscimos.

América-MG 0x1 Atlético

Antes da viagem para a Argentina, contra o Boca, Cuca poupou algumas forças, entre elas, Hulk.

Mas o protagonista entrou na etapa complementar, e arrancou para o gol marcado aos 23 minutos do segun-



Hulk comemora com o banco de reservas do Galo

camisa 7 fez dois gols, um de falta e outro na garra de Dylan Borrero (que saiu do banco).

Atlético 3x0 Bahia

O jogo ficou 0x0 no primeiro tempo. Cuca fez duas modificações no intervalo

(Eduardo Sasha no Dylan, Tchê Tchê no Alan Franco). Hulk marcou duas vezes, a primeira tabelando com Sasha, depois roubando bola, sofrendo e convertendo pênalti. Nathan, que entrou no lugar de Hulk, fez o terceiro, já no fim.

do tempo, em gol marcado por Dylan Borrero, que também foi acionado do banco de reservas e recebeu o passe de Savarino.

Corinthians 1x2 Atlético
O Atlético fez um primeiro tempo de erros. Um

deles, no meio de campo, gerou o contra-ataque e gol do Corinthians, de Gustavo Mosquito.

No intervalo, Cuca lembrou a briga do Galo na tabela, motivou, trouxe Hulk para a ponta direita e colocou Sasha no lugar de Nathan. O

ATHLETICO

Com jejum de quase dois meses, Renato Kayzer ganha nova chance

DA REPORTAGEM

Após a vitória por 2 a 1 sobre o Inter na Arena da Baixada, o Athletico agora vira a chave para a Copa do Brasil. Nesta quarta (28), o Furacão recebe o Atlético-GO, às 15h30, pela partida de ida das oitavas de final da Copa do Brasil.

Mas ganhou um problema de última hora: Matheus Babi torceu o joelho direito com apenas 10 minutos de jogo contra o Colorado, saiu de maca e precisou ser substituído por Renato Kayzer.

Há quase dois meses sem marcar, Kayzer vai ganhar uma nova chance como titular justamente no torneio em que fez seu último gol: no empate por 1 a 1 com o Avaí, na Ressacada, em 3 de junho.

Em entrevista coletiva, o técnico Antônio Oliveira disse que, embora sejam jogadores com estilos diferentes, não mudará a maneira de jogar da equipe. Vale destacar,

também, que Babi já estava fora por ter jogado pelo Botafogo.

"Nossa matriz não interfere em nada. Estou muito tranquilo, confortável com o elenco que tenho.

Aqueles que entrarem em campo irão dar conta do recado. Estamos sempre a virar a chave. É sinal que continuamos nas competições.

É uma primeira parte de uma eliminatória de 180 minutos, como foi na Sul-Americana.

Independentemente do resultado de quarta, nada ficará decidido, será em Goiânia. Nossa perspectiva é única e exclusiva de poder jogar, ser competitivo e ter o melhor resultado, que passe pela vitória".

Com três gols, Kayzer é o quinto artilheiro rubro-negro da temporada, um atrás de Matheus Babi e Terans. Vítinho lidera a lista de goleadores com nove, seguido por Nikão, com seis.



FOTO: DIVULGAÇÃO

Renato Kayzer ganha chance no ataque do Athletico

SEGUNDA DIVISÃO

Sport Sinop vive uma semana decisiva em busca do acesso

ASSESSORIA DE IMPRENSA

Recém-fundado, o clube-empresa Sport Sinop pode chegar à elite do futebol mato-grossense neste fim de semana. A Fera do Norte disputa a última vaga no sábado (31), às 15h30, no Estádio Gigante do Norte, diante do Araguaia.

Para conseguir o sonhado acesso, o time sinopense precisa de uma vitória simples para não depender da combinação de resultado do duelo entre Mixto e Academia, que acontece simultaneamente com a partida no Gigantão. Adversário direto na briga pela última vaga, o tradicional Mixto segue na



FOTO: ASSESSORIA

Clube precisa de uma vitória simples sobre o Araguaia para subir

cola com 6 pontos, enquanto o Sport Sinop soma 8 na vice-liderança. Com 11 pontos conquistados, o Academia já está garantido na elite e na

grande final do certame.

Após o empate em 0 a 0 em Rondonópolis, no último fim de semana, a comissão técnica retornou aos treinos

técnicos nesta terça (27) com foco total na última rodada. O técnico Marcos Menali deve ter todo seu plantel à disposição.

SÃO PAULO

Luciano e William treinam em campo e se aproximam de volta

DA REPORTAGEM

O atacante Luciano e o volante William participaram de atividade em campo com o restante do grupo do São Paulo na manhã desta terça, no CT da Barra Funda. Ambos estão em fase final de recuperação de lesões e podem ser relacionados para o jogo contra o Vasco, hoje, pelas oitavas de final da Copa do Brasil.

William, que sofreu um trauma no joelho, é quem está há mais tempo afastado. Ele não joga desde 1 de junho, em derrota para o 4 de Julho na Copa do Brasil. Já Luciano, com um estiramento na coxa, machucou-se na derrota para o Santos, em 20 de junho.

O elenco do São Paulo se reapresentou um dia depois da derrota por 5 a 1 para o Flamengo, no Maracanã, pela 13ª rodada do Brasileiro. O resultado empurrou o time de volta para a zona de reba-

xamento, na 17ª posição, com 11 pontos.

Além de Luciano e William, o departamento médico do São Paulo ainda cuida de Eder, que iniciou fase de transição para o campo com a equipe de preparação física, e o volante Luan, que se trata no centro de reabilitação tricolor.

Eder e Luan são desfalques quase certos contra o Vasco. A presença de Luciano e William, bem mais provável, deve ser decidida na manhã de terça, quando o técnico Hernán Crespo comanda mais um treinamento no CT do São Paulo.

Após o duelo de ida das oitavas de final da Copa do Brasil, o São Paulo terá pela frente o Palmeiras, no sábado, no Morumbi, pela 14ª rodada do Brasileiro.

Para esse jogo, Crespo não terá Wellington e Benítez, suspensos.

FOTO: ERICO LEONAN



William e Luciano treinam no CT do São Paulo

Qual é a principal diferença entre a gripe e o resfriado?

EFEITO DO CLIMA. Processos inflamatórios atingem nariz e garganta e têm sintomas parecidos

FOTO: DIVULGAÇÃO

DA REPORTAGEM

A cada inverno que se aproxima, a mesma dúvida volta a rondar a mente de muitos brasileiros: será que estou com gripe ou resfriado? Esses dois processos inflamatórios atingem as vias aéreas superiores - nariz e garganta - e têm sintomas parecidos. Por isso, são frequentemente confundidos. Saber a diferença entre gripe e resfriado ajuda a se prevenir e a tratar as doenças apropriadamente.

O QUE É A GRIPE?

A gripe é uma infecção respiratória causada pelo vírus Influenza e tem febre alta, calafrios, dor de garganta, dor de cabeça, coriza, fraqueza, dor muscular e diarreia como principais sintomas. Pode ser contraída durante o ano todo, mas é mais comum no outono e no inverno.

A infecção é transmitida por gotículas infectadas com o vírus e seu período de incubação varia de um a quatro dias. A taxa de mortalidade é maior em qualquer faixa etária quando a doença exige internação hospitalar ou em pacientes com doenças crônicas, mas é especialmente preocupante em bebês com menos de seis meses. A melhor forma de se prevenir da gripe e de suas complicações é a vacinação anual.

O QUE É O RESFRIADO?

O resfriado comum é uma infecção no trato respiratório superior causada pelo rinovírus. Os principais sintomas são coriza, congestão nasal, espirros, tosse, olhos lacrimejantes e febre baixa ou mal-estar. Pode ser contraída durante o ano todo, mas é mais comum no inverno.

O rinovírus é transmitido pelo contato direto ou indireto com as secreções da pessoa infectada e o período de incubação é de pouco menos de dois dias. Os sintomas atingem o pico de um a três dias após o contágio e persistem de sete a 10 dias, embora ocasionalmente possam permanecer por até três semanas. A gripe é menos frequente, mas é uma grande questão de saúde pública, já que é mais letal. O resfriado, por sua vez, não costuma gerar muitas preocupações. De acordo com a Organização Mundial de Saúde (OMS), o vírus Influenza infecta cerca de um bilhão de pessoas anualmente e mata até 500 mil pessoas no mundo por ano. Ao contrário da gripe, que pode se agravar em pessoas idosas, a incidência dos resfriados diminui com o envelhecimento. Crianças de até dois anos se infectam cerca de seis vezes ao ano, enquanto nos adultos esse número diminui para duas a três vezes e, em idosos, cai para apenas uma vez ao ano. Passada a infância, a febre também costuma ser um



Saiba diferenciar gripe do resfriado

sintoma raro e é substituído pela sensação de mal-estar.

Outra diferença importante está no tratamento. Em adultos resfriados, é indicado o uso de pseudoefedrina, brometo de ipratrópio

inalável e vitamina C, todos com efeitos modestos, além de anti-inflamatórios não esteroidais e preparações com ervas, que ajudam a melhorar os sintomas. Já nas crianças, o uso de sulfato de zinco

e extrato de Pelargonium síndico é uma boa opção. O vírus Influenza, por sua vez, tem alta taxa de mutação, o que dificulta a criação de um remédio para gripe que seja eficaz por muito tempo. Por

isso, há sempre novos medicamentos em estudo. Atualmente, os mais utilizados são o oseltamivir ou o zanamivir. Para indicação do tratamento adequado, o médico deverá ser consultado.

EM 2021

Não há risco de racionamento de energia, garante ministério

FOTO: AGENCIA BRASIL

DA REPORTAGEM

Mesmo com a crise hídrica enfrentada pelo Brasil este ano - o país passa pelo pior nível de chuvas dos últimos 91 anos - não há indicação de falta de recursos para o atendimento da carga de energia do país em 2021.

A informação foi dada pelo secretário de Energia Elétrica do Ministério de Minas e Energia (MME), Christiano Vieira da Silva.

Silva disse que a região Sudeste, responsável por 70% da capacidade de armazenamento do Brasil, está com apenas 26% de sua capacidade.

Acrescentou que a bacia mais atingida é a do Rio Paraná e seus afluentes, como o Tietê e o Paranaíba.

Por conta desse cenário o secretário explicou, que, desde outubro de 2020, o Organizador Nacional do Sistema (ONS) já vinha recomendando a complemen-

tação de energia por meio do acionamento das usinas termelétricas. "E nós estamos despachando energia termelétrica desde então", disse.

Além desta medida o governo também vem adotando outras como a importação de energia de países vizinhos, facilitação da oferta por parte de usinas sem contrato, e geração excedente de usinas à biomassa.

Segundo Silva, o objetivo é chegar em novembro - fim do período de seca - em condições adequadas.

Até lá, as termelétricas deverão continuar sendo utilizadas.

O secretário de Energia falou sobre as atitudes que o brasileiro pode tomar para ajudar na economia de energia elétrica como desligar a luz dos cômodos que não estão sendo utilizados, fechar a porta do cômodo que utiliza ar-condicionado ou aquecedor, evitar abrir



Secretário cita ações para brasileiros economizar energia em casa

a geladeira desnecessariamente. "São pequenos gestos, dentro de casa mesmo,

que o consumidor pode fazer e que não vai atrapalhar em nada a rotina dele", diz.

L.R.VERDE

Prefeitura inicia revestimento asfáltico na Av. Vitória Régia

DA REPORTAGEM

A Secretaria de Infraestrutura e Obras de Lucas do Rio Verde iniciou nesta semana a recuperação asfáltica na Avenida Vitória Régia, bairro Bandeirantes. Para que o trabalho seja feito com segurança, a via será interditada parcialmente ou totalmente ao longo dos próximos dias, dependendo dos avanços nos trabalhos.

A recuperação asfáltica será com Concreto Betuminoso Usinado a Quente (CBUQ), um dos revestimentos mais utilizados nas vias

urbanas e rodovias brasileiras. A região que receberá o CBUQ será da Avenida das Hortências até a Avenida da Produção, chegando na BR-163. A interdição, total ou parcial, será apenas no trecho em que a equipe estiver trabalhando no momento.

Para evitar transtornos, a secretaria orienta que os motoristas busquem rotas alternativas, principalmente em horário de pico.

Os desvios podem ser feitos pela Avenida das Acácias, Avenida Universitária ou Avenida das Indústrias (MT-449).

FOTO: RUBENS JUNIOR



Secretaria orienta que motoristas busquem rotas alternativas

VÁRZEA GRANDE

Vídeos mostram começo da briga que causou a morte de policial

DA REPORTAGEM

Novos vídeos gravados por câmeras de segurança mostram o início da briga que resultou na morte do soldado da Polícia Militar, Roberto Rodrigues de Souza, na madrugada de segunda (26), em Várzea Grande. Nas imagens é possível ver que os agressores chegaram por duas mulheres na distribuidora onde ocorreu o crime, localizada no Bairro Guarita.

Outra câmera registra o momento que um dos ho-

mens vai até o banheiro com a acompanhante e entra no local. Percebe-se que a porta do sanitário masculino não fecha.

Na sequência, o soldado Rodrigues também vai em direção ao banheiro e tenta abrir a porta, sem perceber que havia outra pessoa dentro.

Ele aguarda no local onde fica a pia e chega a levantar a camisa. Logo depois tenta abrir a porta novamente, com o outro homem ainda dentro. A vítima repete o ato pela terceira vez e consegue

entrar ao mesmo tempo que um dos autores do crime sai. Logo em seguida eles parecem iniciar a discussão com Roberto dentro do banheiro.

Em seguida ambos saem do banheiro ainda discutindo e com a mulher tentando conter o agressor, que, neste momento, chama com a mão o seu amigo, que ainda não havia aparecido nas imagens.

O militar é o primeiro a avançar, tentando dar um soco no homem, porém erra e logo começa a ser agredido pela dupla de amigos. O sol-

gado levou socos, pontapés, pisões na cabeça e chegou a ser atingido com uma cadeira de madeira enquanto ainda estava no chão. Após as agressões, a dupla vai embora. Nas imagens, do lado de fora do estabelecimento, é possível ver o grupo fugindo em um Gol preto e um Ônix prata.

A vítima foi encaminhada para o Pronto Socorro de Várzea Grande, mas não resistiu aos ferimentos. A Polícia Militar ainda segue fazendo buscas para encontrar os criminosos.

**VAI DIRIGIR?
NÃO USE O
CELULAR**

Uso de aparelho pode causar acidentes e mortes no trânsito



Falar ao telefone, ler ou digitar uma mensagem ao volante são infrações gravíssimas previstas no Código de Trânsito Brasileiro (CTB) e rendem 7 pontos na carteira e multa.

radiosenado

Máquinas doadas melhoram as condições das estradas

NO INTERIORZÃO. Foram entregues pelo Governo um total de 74 máquinas a 22 entidades

FOTO: CHRISTIANO ANTONUCCI

DA REPORTAGEM

Um mês após receberem as máquinas e equipamentos rodoviários doados pelo Governo do Estado, as prefeituras, consórcios intermunicipais e associações intensificaram a operação de melhoria e conservação de rodovias estaduais não pavimentadas e estradas vicinais em várias regiões do Estado.

Foram entregues pelo Governo um total de 74 máquinas – sendo 46 motoniveladoras, 14 pás-carregadeiras e 14 escavadeiras hidráulicas – a 22 entidades. O investimento foi de R\$ 42,2 milhões, oriundos dos recursos do programa Mais MT. Ao todo, 10 prefeituras, 10 consórcios e duas associações conveniadas com a Secretaria de Estado de Infraestrutura e Logística (Sinfra) receberam os equipamentos.

Um dos municípios que já está utilizando as máquinas para melhoria de suas rodovias é Juína, na região Noroeste. Na cidade, as máquinas já estão trabalhando com foco na manutenção da MT-183, que liga Juína até Aripuanã.

Ambas as cidades integram o Consórcio Desenvolvimento Socioeconômico e Ambiental do Vale do Juruena, que recebeu cinco equipamentos para serem utilizados na manutenção das rodovias de Juruena, Castanheira, Cotriguaçu, Colniza, além de Aripuanã e de Juína.

"Estamos iniciando esse trabalho de melhoramento, rebaixamento de morro, abertura da estrada. Temos um sonho de fazer um trabalho bem feito em toda estrada MT-183 nesse trecho de Juína até o rio Furquim. Sabemos que o maquinário tem o tempo limitado aqui conosco, mas faremos o máximo possível para conseguir melhorar esse trecho aqui", disse o secretário de Infraestrutura de Juína, Jonatas Plínio.

Outro município que já

está trabalhando é Marcelândia, cujos serviços são voltados para a melhoria da MT-423, com a utilização das máquinas recebidas pelo Consórcio Intermunicipal Portal da Amazônia. Também integram o consórcio Nova Canaã do Norte, Novo Mundo, Itaúba, Guarantã do Norte, Matupá, Peixoto de Azevedo, Nova Guarita, Colider, Nova Santa Helena e Terra Nova do Norte.

OUTROS BENEFICIADOS

Além dos consórcios citados, receberam os equipamentos o Consórcio Intermunicipal Vale do Guaporé, Consórcio Intermunicipal Complexo Nascentes do Pantanal, Consórcio Intermunicipal Norte Araguaia (Cidesa NA), Consórcio Intermunicipal de Desenvolvimento Econômico, Social e Ambiental Araguaia (Cidesa), Consórcio de Desenvolvimento Econômico e Social do Vale do Teles Pires, Consórcio Intermunicipal Portal do Araguaia (CidesaPA), Consórcio Intermunicipal Médio Araguaia (Codema) e Consórcio Intermunicipal Vale do Arinos.

Também foram beneficiadas as prefeituras de Colniza, Chapada dos Guimarães, Guiratinga, Nova Maringá, Nova Ubiratã, Nossa Senhora do Livramento, Poconé, Rondolândia, Rosário Oeste e Santo Antônio de Leverger, municípios favorecidos em razão da grande extensão de rodovias não pavimentadas dentro dos seus limites territoriais.

Entre as associações beneficiadas estão a Associação dos Produtores do Vale do Rio Roosevelt (Aprovale) e a Associação Santa Emília (AESE). Além dos equipamentos entregues, outro lote de máquinas ainda será repassado pelo Estado a outras entidades e municípios. Ao todo serão entregues 175 máquinas e equipamentos rodoviários, cujo investimento soma R\$ 96,5 milhões de modo a atender todas as regiões do Estado.



Investimento feito pelo Estado foi de R\$ 42,2 milhões

Amazônia[®]

Seguros

Seguros para Agronegócios

Opções de seguros para sua produção agrícola, equipamentos, propriedade e funcionários.

Solicite mais informações
Fone: (66) 3531-2152
Whats: (66) 99205-4072

Todo tipo de seguro a gente faz!

O ESTADO DE MATO GROSSO TEM UM NOVO JORNAL

DIÁRIO DO ESTADO

(66) 3535 - 1000

www.diariodoestadomt.com.br

