

VISITANDO
PROJETOS
HABITACIONAIS
REFERÊNCIAS

Página - 7

BNDES
SUSPENDE
FINANCIAMENTOS
DE PROGRAMA

Página - 4

AULAS VOLTAM
NA SEGUNDA
COM VÁRIAS
RESTRICÇÕES

Página - 3

SECRETÁRIO
BUSCA NOVAS
TECNOLOGIAS
AO TRÂNSITO

Página - 7

FAÇA SUA APOSTA
DOBRAMOS SEU 1º
DEPÓSITO ATÉ R\$ 120,00

sportingbetBrasil

APOSTE JÁ

66 99911-1302

DIÁRIO DO ESTADO

SEXTA-FEIRA

O JORNAL DIÁRIO DO ESTADO DO MATO GROSSO



Máx 28 | Mín 14



WEBSITE

30 de julho de 2021 - Ano II - Edição 594 - R\$ 3,00 | Informações: 66 3535-1000 | www.diariodoestadomt.com.br | Fundado em 2019

SORRISO



Construção de um novo ginásio vai para licitação em agosto

Será licitada, por meio de concorrência pública, dia 11 de agosto, a edificação de um novo ginásio poliesportivo para Sorriso, com dimensões olímpicas, próximo ao estádio. A estrutura terá dimensão global de 5.916,98 m² e investimento de R\$ 14 milhões.

Página - 7

Soja (saca 60Kg) Venda

Sinop.....	R\$ 147,00
Sorriso.....	R\$ 147,00
Lucas R. Verde.....	R\$ 148,00
Nova Mutum.....	R\$ 149,00
Rondonópolis.....	R\$ 152,00

Fonte: IMEA

Milho (saca 60Kg) Venda

Sinop.....	R\$ 58,50
Sorriso.....	R\$ 59,00
Lucas R. Verde.....	R\$ 58,80
Nova Mutum.....	R\$ 59,30
Rondonópolis.....	R\$ 60,90

Fonte: IMEA

Arroz (saca 60Kg) Venda

Sinop	
Arroz Sequeiro Cultivar Primavera.....	R\$ 125,00

Sorriso	
Arroz Sequeiro Cultivar Primavera.....	R\$ 125,00

Fonte: AGROLINK

Algodão

Cuiabá.....	R\$ 122,65
Sorriso.....	R\$ 121,93
Lucas R. Verde.....	R\$ 122,07
Nova Mutum.....	R\$ 122,27
Rondonópolis.....	R\$ 123,13

Fonte: IMEA

Boi Gordo (compra Comercial)

Sinop.....	R\$ 250,67
Nova Mutum.....	R\$ 252,50
Rondonópolis.....	R\$ 250,00

Fonte: IMEA

ÍNDICES DE PREÇOS

Cesta Básica.....	R\$ 523,60
-------------------	------------

Fonte: IMEA

Cotações

Dólar
-0,75%
R\$ 5,0707

Bovespa
-0,45%
125.717,07 pts

Euro
-0,42%
R\$ 6,0268

Selic
(3,5% a.a.)
Salário mínimo
R\$ 1.100



DIVULGAÇÃO

Soja convencional se torna cada vez mais um nicho seletivo de mercado

A safra 2021/22 em Mato Grosso inicia na segunda quinzena de setembro. De acordo com o Instituto Soja Livre, a área de soja convencional deve ser de 356,7 mil hectares, ou seja, 3,3% da área total que será cultivada no estado, de mais de 10,4 milhões de hectares.

Página - 4

HOJE, ÀS 4H

As lições de Zâmbia que ficam para as quartas



DIVULGAÇÃO

O esquema veloz de jogo das rivais provocou correria no setor defensivo do Brasil. Banda assustou durante boa parte do jogo e muitas vezes nas costas da marcação. No combate físico, a seleção acabava perdendo a corrida. O problema foi resolvido quando Pia encostou Rafaelle na jogadora.

Página - 6

REGIÃO SUDESTE



DIVULGAÇÃO

PAVIMENTAÇÃO ENTRE DISTRITOS

A Sinfra publicou licitação para contratação de empresa de engenharia para execução dos serviços de pavimentação e restauração das rodovias MT-270/040/456, em Santo Antônio do Leverger e Juscimeira. A obra vai concluir a ligação dos distritos de Mimoso, em Santo Antônio do Leverger, e São Lourenço de Fátima, em Juscimeira.

Página - 8

eLOG encomendas centro-norte

ENVIOS EXPRESSOS

+150 Norte · Centro Oeste · Sudeste
LOCALIDADES

AGILIDADE
SEGURANÇA
RAPIDEZ

(65) 3623-2939 (65) 9 9699-3505
www.elogcomendas.com.br

Editorial

Partido do Governo

Na reorganização partidária dos estertores da ditadura militar, no início dos anos 1980, o Partido Democrático Social (PDS) herdou o grupo político que até então sustentava o regime na forma da Aliança Renovadora Nacional (Arena).

Com o fim do governo dos generais, em 1985, de sua costela mais dissidente saiu o PFL (Partido da Frente Liberal), que por fim desaguou no atual Democratas. Já o ramo original passou por fusões envolvendo cinco agremiações e se tornou Partido Progressista Brasileiro (PPB). Sua estrela era o presidenciável derrotado dos militares em 1985, Paulo Maluf.

O partido, hoje Progressistas (abreviado como PP), apoiou todos os governos desde a redemocratização, com mais ou menos poder —o ápice até aqui havia sido sob Luiz Inácio Lula da Silva (PT).

Com a chegada de seu presidente, o senador Ciro Nogueira (PI), à Casa Civil, sela a união que já ocorria na prática desde 2020 sob Jair Bolsonaro na mais alta posição atingida em décadas de adesismo: o coração do governo.

Não só. A agremiação controla a Câmara, na figura do algoano Arthur Lira, que exerce comando férreo e serve por ora como um elusivo seguro contra o impeachment. É um novo patamar de poder para o chamado centrão, que ganha um partido dominante entre os cerca de dez (não há conta exata) que compõem o bloco.

É certa novidade, dado que o caráter gelatinoso do grupo associado ao mesmo tempo à fisiologia e à governabilidade sempre privilegiou caciques, não siglas.

Ademais, a eventual filiação de Bolsonaro, sob fogo dos interessados em manter alianças regionais com Lula em 2022, garantiria ao Progressistas poder momentâneo enorme. Um exemplo se vê no Orçamento, com o esquema das emendas parlamentares do relator, que somam R\$ 18,5 bilhões só neste ano.

Invenção do centrão com beneplácito do Planalto, o instrumento permite gastos discricionários com baixíssima rastreabilidade. É um cheque em branco para a compra de apoio de deputados sedentos por verbas para se reelegerem.

Há percalços possíveis. Desalojados da Casa Civil, os militares do governo correm o risco de ver parte de seu butim em cargos ser ameaçada pelo avanço do centrão.

Desde 2020, esses fardados compartilham a Esplanada com as forças que costumavam demonizar como a encarnação dos problemas políticos brasileiros. Agora, numa ironia histórica, parecem destinados a ser minoritários na aliança de ocasião a sustentar Bolsonaro, enquanto ganham protagonismo os herdeiros da velha Arena.

“

Um exemplo se vê no Orçamento, com o esquema das **emendas parlamentares** do relator, que somam R\$ 18,5 bilhões só neste ano

”

Ranking dos Políticos - Facebook

ENTRE 109 PAÍSES, ESTES SÃO OS QUE MAIS TRIBUTAM EMPRESAS

	1º Índia.....	48%
	2º Malta.....	35%
	3º Congo.....	35%
	4º Brasil.....	34%
	5º França.....	33%
	Média global.....	20%

BRASIL PRECISA ATRAIR INVESTIDORES PARA VOLTAR A CRESCER, MAS ASSIM FICA DIFÍCIL!

RANKING POLÍTIOS

Fontes: OCDE, Ministério da Economia

IMAGEM DO DIA

Crédito: Divulgação



Os 4 adolescentes suspeitos de espancar e assaltar uma motorista de aplicativo em Tangará da Serra, no sábado (24), foram internados em uma unidade socioeducativa do estado. A Secretaria Estadual de Segurança Pública (Sesp-MT) não informou o local da internação. Os adolescentes foram apreendidos e confessaram o crime. Os suspeitos foram frios e não demonstraram arrependimento durante o depoimento. No dia do crime, os adolescentes teriam se passado por clientes e agredido brutalmente Marcia Angola, 40 anos. Durante a ação, a vítima fingiu estar morta duas vezes para tentar salvar sua vida: enquanto era agredida dentro do carro pelos ladrões e quando emergiu da água após ser jogada no rio. De acordo com a polícia, os suspeitos queriam o carro e o dinheiro da motorista. Ela teve o rosto vendado enquanto os assaltantes dirigiam em alta velocidade.



PRÉ-CANDIDATURA SEM NOÇÃO

Alguns partidos têm apresentado nomes de figuras como possíveis candidatos majoritários rumo a 2022 apenas para marcar posição. Tudo balão de ensaio. O nanico e inexpressivo PTC, por exemplo, fala em lançar o ex-deputado estadual e pecuarista Zeca D'Ávila a senador depois deste desistir da ideia de concorrer novamente à AL. O problema é que Zeca se mudou para SP há mais de 10 anos e pouco vem a MT, onde ainda possui negócios (ramos de hotelaria, correios e pecuária). Ademais, o ex-filiado ao DEM e agora bolsenarista de carteirinha, ainda tem contas a acertar com a Justiça sobre "pepinos" de quando presidiu o Sistema Famato.

FORA DA PAUTA

O governador Mauro Mendes garantiu que não discutirá sobre a eleição do próximo ano com o presidente Jair Bolsonaro. Nos bastidores, as informações são de que aliados de Mendes querem que Bolsonaro esteja entre os apoios para 2022. "Não conversamos sobre eleições. Não foi um assunto pautado por nós. Embora saibamos que estamos há quase um ano da largada do período eleitoral. Mas não foi tema e objeto do nosso diálogo", garantiu o governador.

REDUÇÃO DA TIRAGEM EM RESPEITO AOS FUNCIONÁRIOS

Em virtude da crise provocada há mais de um ano pelo novo coronavírus, o Diário do Estado MT informa aos seus leitores que seguirá presando pela qualidade da informação neste período, porém, com tiragem menor em respeito, principalmente, aos seus funcionários. Da apuração à distribuição, muita gente está envolvida, e na maior parte do tempo, próximos uns aos outros. Agradecemos a compreensão!

I.N.T.E.R.L.I.G.A.D.O



POR LEANDRO CARECA

Apaguei, mas o contato viu...

Os comunicadores instantâneos mudam nossa vida desde os tempos do ICQ, primeiro aplicativo do gênero a fazer grande diferença para o usuário comum. Foi justamente ali que começamos a ter a possibilidade de conversar com pessoas de qualquer lugar do planeta sem gastar nada além de nossa conexão com a internet (que, na época, era muito cara, lenta e com tempo restrito, diga-se de passagem).

Na época enviávamos e recebíamos apenas texto, e isso seguiu dessa forma por muito tempo. A popularização da tecnologia, a internet cada vez mais disponível e os recursos multimídia cada vez mais acessíveis fizeram esse cenário mudar, e hoje boa parte dos conteúdos trocados em comunicadores envolve áudio, foto e vídeo.

Tempos atrás o WhatsApp, aplicativo mais utilizado atualmente na troca de mensagens instantâneas, implementou o recurso que permite ao usuário apagar o conteúdo após o envio. Comemorado por muitos, essa passou a ser uma das possibilidades mais controversas no uso do programa, e não demorou para que "soluções" para a questão surgissem.

Versões alternativas do comuni-

cador, em sua maioria, contam com bloqueio que impede que o conteúdo seja apagado. Com isso, por mais que o remetente apague, o destinatário continua com o texto, áudio, foto ou vídeo à disposição.

Isso faz com que algumas pessoas peçam prints aos seus contatos para "comprovar" que utilizam a versão oficial do comunicador antes de enviar algo com a intenção de apagar depois. Essa ideia seria "perfeita", mas existe um grande "furo": é possível recuperar mensagens apagadas mesmo utilizando a versão oficial do WhatsApp, e isso é um "problema" que pouca gente conhece. Ao saber que seu contato usa a versão oficial a pessoa passa a acreditar que o conteúdo apagado vai "sumir", mas a realidade pode ser bem diferente.

E a gente vai ficando por aqui. Suas opiniões, sugestões e críticas são muito importantes, e você pode entrar em contato pelo fone (66) 99971-6500, pelo e-mail, lsmussi@hotmail.com ou visitar nosso perfil em facebook.com/paginadocareca. Do mais um grande abraço, e até a próxima, se Deus quiser!



Superendividamento



GISELE NASCIMENTO

O momento é difícil para todos, é época de crise, e muitos estão capengando financeiramente, decorrente dos impactos da pandemia que insiste em continuar. Nesse enquadramento, recentemente foi publicada mais uma novidade legislativa que é a Lei 14.181/21, conhecida como a Lei do Superendividamento.

O que é superendividamento? O nome é bem sugestivo, acho que todos concordam, porém, ocorre o endividamento quando o devedor, pessoa física, não consegue honrar tempestivamente com os seus deveres e obrigações de liquidez, sem que ocorra o comprometimento à garantia de sua própria subsistência e de sua família, ou seja, pagar as contas de aluguel, energia elétrica, gás, telefone, alimentos, plano de saúde, combustível, etc, de maneira que os débitos vão se amontoando, complicando as entradas e saídas, assim como ativo e passivo. A "bola de neve" se formou, a ruína de aproxima. Socorro! É preciso recuar e repensar, decidir a agir!

Tal lei, definiu o superendividamento como a impossibilidade manifesta de o consumidor, pessoa natural, de boa-fé, pagar a totalidade de suas dívidas de consumo, exigíveis e vincendas, sem comprometer seu mínimo existencial, nos termos da regulamentação.

É uma lei de esperança, que traz luz aos endividados, já que uma pessoa com dívidas, sofre o martírio da vergonha, constrangimento, humilhação, medo e preocupação ao extremo, o que fulmina, fatalmente, em exclusão social.

Logicamente, que não podemos ser hipócritas, vez que existe uma "turminha" que se endivida, conscientemente, de que não irá pagá-las, com intenção deliberada de fraude a credores, iludido muitas das vezes pelo sistema de marketing, e outros, pelas razões decorrentes dos atos da vida, desemprego, divórcio, nascimento, doença ou morte na família; necessidade de empréstimos; redução do salário; pandemia, etc; ou seja, se endivida por questões alheias à sua vontade.

Cabe dizer, que essa lei alterou o Código de Defesa do Consumidor e o Estatuto do Idoso, para aperfeiçoar a disciplina do crédito ao consumidor e dispor sobre a prevenção e o tratamento, conciliação, processo de repactuação de dívidas e o plano de pagamento, com possibilidade do consumidor pagar suas dívidas em até 5 anos.

A referida lei trouxe inovações significativas para a pessoa física, ajudando-as, no sentido de "limpar o seu nome sujo", em decorrência do apontamento do nome, aos Órgãos de Proteção ao Crédito, por dívidas inadimplidas, ou seja, trouxe proteção ao consumidor, especialmente, aos consumidores em vulnerabilidade, a exemplo, dos idosos.

O objetivo dessa lei, é o tratamento do superendivi-

damento como forma de evitar a exclusão social do consumidor, bem como a instituição de mecanismos de prevenção, conciliação, tratamento extrajudicial e judicial de proteção ao consumidor, pessoa natural, como forma de resguardar e preservar o princípio do mínimo existencial.

De maneira, que tal lei permite o consumidor apresentar uma proposta para pagamento das suas dívidas, vencidas e vincendas, que podem alcançar o prazo de até 5 anos, respeitando, claro, suas possibilidades financeiras, com contraditório ao credor, que pode concordar ou não com o planejamento apresentado pelo devedor.

O bom é que, em caso de um acordo judicial homologado, com fulcro nessa lei, o consumidor terá seu nome retirado dos cadastros do SPC/SERASA/PROTESTO, vez que as dívidas, deixam de ser consideradas em atraso, e caso existam ações em curso, também serão, consequentemente, extintas.

Após a homologação, o consumidor poderá efetuar o pagamento em até 180 dias, ou seja, em 6 meses, salvo, se manifestar intenção em começar os pagamentos antes desse prazo. Podem ser repactuadas, com base em tal lei, as dívidas decorrentes de operações de crédito, compras a prazo e serviços de prestação continuada, empréstimos, e as parcelas mensais deverão ser equivalentes até 30% da renda do consumidor, podendo, inclusive discutir, juros e encargos abusivos.

Importante alertá-los, que as dívidas condominiais, de pensão alimentícia e aluguel, não são abrangidas pelo rol de possibilidades dessa lei, tendo em vista que a finalidade de tal aparato legal, é a repactuação de dívidas decorrentes apenas das relações consumeristas.

E para finalizar, sob a ótica do mínimo existencial e prevenção ao superendividamento, passa a ser responsabilidade do agente financeiro fazer uma análise prévia das condições do contratante, e expor claramente sobre as consequências do inadimplemento, sob pena de descumprimento das normas do Código de Defesa do Consumidor, sendo que se houver ausência dessas orientações e informações, claras, sobre tais consequências, poderá acarretar judicialmente a redução dos juros, dos encargos ou de qualquer acréscimo ao principal, e a dilação do prazo de pagamento, por parte do agente financeiro.

Sendo que a publicidade abusiva, munida de qualquer tipo de pressão ou assédio para contratos relacionados ao crédito, como, por exemplo - não fazemos consulta ao seu nome no SPC/SERASA - especialmente, quando o consumidor for pessoa idosa ou vulnerável, intelectualmente, passa a ser, expressamente, proibida pela lei.

GISELE NASCIMENTO É ADVOGADA

EXPEDIENTE

DIÁRIO DO ESTADO
O JORNAL DIÁRIO DO ESTADO DO MATO GROSSO

DIÁRIO DO ESTADO MT GRAFICA E EDITORA LTDA
CNPJ: 22.770.157/0001-39



Diário do Estado de Mato Grosso

SINOP
Rua dos Angelins, 10 Sala 02 –
Jardim das Oliveiras – Sinop-MT
CEP 78552-442 Caixa Postal 180

CUJABÁ
Rua dos Angelins, 10 Sala 02 –
Jardim das Oliveiras – Sinop-MT
CEP 78552-442 Caixa Postal 180

Diretor-Geral
Carlos Oliveira

Diretor de Redação
José Roberto Gonçalves

Editor de Política
Clemerson Mendes

Diagramação e Artes
Thiago Slovinski

E-mails

atendimento@diariodoestadomt.com.br
comercial@diariodoestadomt.com.br

redacao@diariodoestadomt.com.br

Fone: 66 3535-1000

OS ARTIGOS DE OPINIÃO ASSINADOS POR COLABORADORES SÃO DE RESPONSABILIDADE EXCLUSIVA DE SEUS AUTORES

ASSINATURAS

Sinop - R\$ 600,00 anual
Outras cidades - R\$ 800,00 anual

www.diariodoestadomt.com.br

Aulas presenciais voltam na 2ª feira com forte biossegurança

DEPOIS DE MUITO TEMPO... Turmas farão revezamento semanal; todos os protocolos de biossegurança estão garantidos

FOTO: HARLEID CLAITON

DA REPORTAGEM

As aulas na rede estadual de ensino de Mato Grosso serão retomadas, na modalidade híbrida, no dia 3 de agosto de 2021, após investimentos de mais de R\$ 170 milhões em biossegurança e infraestrutura física, na área pedagógica e tecnológica. Todas as unidades possuem plano de contingência contra a Covid-19, receberam as orientações sobre a nova forma de funcionamento e todas as medidas que precisam ser adotadas em casos suspeitos ou confirmados do novo coronavírus.

A primeira semana será de acolhimento aos profissionais e estudantes. Nos dias 2 e 3 de agosto a Seduc realiza lives inaugurais de volta às aulas na modalidade híbrida, voltadas a todos os servidores. O acolhimento aos estudantes começa na quarta-feira (4), em revezamento elaborado por cada unidade escolar. Na primeira semana, os alunos serão recebidos em dias alternados. Eles foram divididos em Grupo A e Grupo B. A divisão foi feita por cada unidade escolar, responsável pela comunicação aos pais.

No dia 4 vão para as escolas os estudantes do Grupo A. No dia 5 será a vez dos es-

tudantes do Grupo B. Esses dois dias serão fundamentais para que os estudantes conheçam como as escolas vão funcionar.

A partir do dia 10 de agosto começa o revezamento semanal. Desta forma, do dia 10 ao dia 14 de agosto estarão de forma presencial os integrantes do Grupo A. Na semana seguinte, dos dias 17 a 21, será a vez dos estudantes do Grupo B. E assim consecutivamente.

Na semana que o estudante não estiver em atividade presencial, terá estudo dirigido. É importante ressaltar que pais e responsáveis poderão visitar as escolas e tirar dúvidas. Para isso, é necessário fazer agendamento com a direção da unidade escolar para evitar aglomerações.

Dentro da sala de aula é obrigatório manter o distanciamento social de 1,5 metro e usar a máscara de proteção facial. As carteiras e mesas estarão organizadas em uma mesma direção.

Quanto aos estudantes com comorbidades, a orientação é que continuem em atividades 100% remotas neste primeiro momento, mas a participação presencial poderá ocorrer desde que o responsável assine um termo de autorização na unidade escolar.



Revezamento será elaborado por cada unidade escolar

PREVIDÊNCIA

Sem consenso sobre isenção para aposentados ALMT pode fazer PEC

DA REPORTAGEM

O primeiro-secretário da Assembleia Legislativa, deputado estadual Eduardo Botelho (DEM), afirmou nesta quinta (29) que caso o Governo não chegue a um entendimento junto à AL e a Comissão criada para discutir a situação dos descontos previdenciários aos servidores estaduais dos aposentados, a casa deve criar um Projeto de Emenda Constitucional (PEC).

"Essa é uma questão que nós iremos discutir nas próximas semanas e o entendimento da Comissão e caso não haja entendimento sobre esse tema, nós vamos tomar essa posição de colocar uma PEC e depois discutir na Justiça a legalidade dela. A princípio seria o rebate para quem ganha até R\$ 9 mil. Nós temos um entendimento com a Procuradoria da Assembleia entende que sim e

a do Estado não. O governador disse que a questão não é o valor e sim a legalidade do processo", disse.

Botelho disse que acompanhou a reunião da Comissão realizada na quarta (28) e viu como normal o debate de ideias. Na avaliação do primeiro-secretário é preciso chegar num consenso logo para corrigir as injustiças com os servidores, porque o impasse impede que os benefícios cheguem à população.

"Eu acompanhei a reunião e vi como normal. Essas discussões e esses embates enalorados eles sempre existem e isso é normal. O governo não tem prazo, quem tem se posicionado em relação a isso é a Assembleia porque nós temos pressa nisso. Os aposentados estão aí esperando. Nós entendemos que essa injustiça que foi feita com os servidores passou inclusive pela assembleia le-



FOTO: FABÍCIO RODRIGUES

Botelho diz ter pressa em passar esse projeto

gislativa porque nós aprovamos isso.

Nós precisamos encerrar esse assunto para que os benefícios cheguem logo para os aposentados que são os que mais estão sofrendo

com isso", afirma. Botelho reforçou que já marcou uma reunião com o governador, Mauro Mendes (DEM), e com o secretário chefe da Casa Civil, Mauro Carvalho para encaminhar esse debate.

FARPAS

Governo acusa deputado de espalhar fake news

DA REPORTAGEM

O Governo do Estado utilizou suas redes sociais e seu site oficial para acusar o deputado estadual Ulysses Moraes de espalhar uma falsa notícia de que o governo estaria criando novos impostos para o setor econômico.

A explicação dada pelo Executivo é que o Governo aprovou a manutenção do Fundo Estadual de Equilíbrio Fiscal votada pela Assembleia Legislativa na semana passada. Esses recursos são repassados para os hospitais filantrópicos.

"Mais uma vez o deputado estadual Ulysses Moraes espalha fake news. O Governo de Mato Grosso não criou novos impostos para o setor econômico, como ele afirma em publicação nas redes sociais. O Governo aprovou a manutenção do Fundo Estadual de Equilíbrio Fiscal, pela Assembleia Legislativa na semana passada, para manter recursos que são repassados aos hospitais filantrópicos e as ações em prol dos mais pobres em todo o Estado".

De acordo com o Exe-

cutivo, o parlamentar visa 'o interesse dos grandes grupos econômicos', indo contra o repasse de recursos para ajudar a sustentar programas como o Sistema Único de Saúde. "A verdade é que o deputado estadual Ulysses Moraes segue na defesa dos interesses dos grandes grupos econômicos ao ir contra a contribuição que vai garantir recursos para o SUS e para a assistência social. Esses valores são repassados pelas maiores empresas de Mato Grosso que recebem incentivos fiscais do Estado e, por isso, devem contribuir com o FEEF. As contribuintes do fundo são esmagadoras de soja e de milho e fabricantes de óleos vegetais, exceto óleo de milho", diz trecho da nota.

Com a nova lei, o Governo beneficiou empresas menores e deixou de cobrar os repasses ao fundo de frigoríficos dedicados ao abate de bovinos. O fundo foi criado em 2018 e com a manutenção dele, os recursos serão destinados em 80% para a saúde pública e em 20% para a assistência social até o final de 2022.

FOTO: MAYKE TOSCANO/SECOM-MT

SORRISO

Prefeitura realiza reuniões sobre redutores eletrônicos

ASSESSORIA DE IMPRENSA

Mesmo com o reforço na sinalização, cuidado com a qualidade das vias, ações de sensibilização, operações para intensificar a Lei Seca, os números continuam apontando que a imprudência, a pressa, o pé de chumbo e o álcool no volante foram responsáveis por um aumento de 15% dos acidentes em maio, com o registro de 159 ocorrências, sendo 80 delas com vítimas e 79 somente com danos materiais.

Os dados de junho ainda estão sendo cruzados pela Secretaria Municipal de Segurança Pública, Trânsito e Defesa Civil (Semsep), mas a tendência, infelizmente, é de manutenção deste

crescente. Analisados mês a mês, avaliando os pontos de maior índice de ocorrências, os horários mais críticos e os contextos dos acidentes, fica evidente que lembrar condutores a manter a velocidade dentro dos limites toleráveis é condição "sine qua non", ou seja, essencial, indispensável, prioritária das prioridades, para que o trânsito sorrísse seja menos violento.

Justamente com este foco, a Prefeitura de Sorriso, deu início nesta quinta (29), a uma série de reuniões para explicar tinton por tinton o pregão eletrônico 33, que tem como objeto o registro de preços para futura e eventual contratação de empresa especializada na locação, implantação e operação de equipamentos redutores de



FOTO: REGINALDO DE SOUZA

Processo será largamente abordado junto à sociedade

velocidade ostensivos, fixos, e com display externo. Trocando em miúdos, a licitação, que tem por objetivo a instalação destes redutores nos pontos mais críticos da cidade, acabou causando repercussão negativa junto à opinião pública e está temporariamente suspensa.

"É preciso deixar claro

que não estamos querendo criar uma indústria da multa, até porque estes dispositivos são aqueles bem visíveis, não é o pardal escondidinho; o que estamos querendo é reduzir os acidentes, evitar que pessoas sejam feridas por conta do trânsito, e, principalmente, evitar mortes", comenta o prefeito Ari Lafin.



Os recursos serão destinados em 80% para a saúde pública

AGRICULTURA			PECUÁRIA			CONJUNTURA ECONÔMICA			Dólar Comercial		Dólar PTAX		Dólar Turismo		Euro Comercial		Euro x Dólar		INDICADORES			
Cotação do dia: 28/07/2021			Cotação do dia: 28/07/2021			Cotação do dia: 05/07/2021			5,0737 -0,69%		5,0682 -1,64%		5,2591 -1,10%		6,0302 -0,36%		1,1886 +0,64%					
SOJA	Sinop	R\$/sc 159,00	BOI	Santa Carmem	R\$/@ 299,69	Cesta Básica	Cuiabá	R\$ 605,28	Mega-Sena		Quina		BOLSA DE VALORES BVSP BOVESPA IND									
MILHO	Tangará da Serra	R\$/sc 78,30	CA	Santo Antônio do Leste	R\$/@ 296,42	VBP MT	Mato Grosso	R\$ bi 139,46	Concurso 2394 (28/07/21)		Concurso 5617 (28/07/21)		PONTOS		VOLUME		MÁXIMO (DIA)		MÍNIMO (DIA)		VARIACÃO	
ALGODÃO	Itiquira	R\$/sc 161,12	LEITE	Oeste	R\$/L 2,17	Emp. Agro	Mato Grosso	335.453	05 16 25 36 42 44		01 12 20 25 47		125.695,86		22,55 bi		126.475,63		124.917,27		-0,47 %	
FONTE: IBEA			FONTE: IBEA			FONTE: IBEA			Acumulada: R\$ 38,000,000.00		Acumulada: R\$ 3,200,000.00		Última atualização: 29/07/2021 às 10h20									

Soja convencional se torna cada vez mais um nicho seletivo de mercado

AOS PRODUTORES. Ainda há trabalhos a realizar no continente: explica como é feita a agricultura no país

DA REPORTAGEM

A safra 2021/22 em Mato Grosso inicia na segunda quinzena de setembro. De acordo com o Instituto Soja Livre, a área de soja convencional deve ser de 356,7 mil hectares, ou seja, 3,3% da área total que será cultivada no estado, de mais de 10,4 milhões de hectares. A soja convencional vem se tornando cada vez mais uma aposta em um nicho de mercado.

“O mercado consumidor europeu e também a China – nosso maior cliente, começam a demandar muita soja convencional. É um nicho que se deve se fortalecer para os agricultores brasileiros”, diz o presidente do Instituto Soja Livre, Enrígo Dalcin.

Para o empresário e vice-presidente da Caramuru Alimentos e presidente eleito do Instituto Soja Livre, César Borges, estes mercados podem ser ainda mais desbravados. “O mercado asiático tem sido atendido por outros países e podemos conquistar fortemente. Ainda há alguns detalhes de especificações que estão sendo discutidos pelo Ministério da Agricultura, mas há espaço. China e Japão são os principais, pois tem muito poder aquisitivo

e o hábito de consumo humano de não-transgênicos”, afirma.

O mercado internacional está em alta e busca por variedades não geneticamente modificada, especialmente os países europeus. Para Borges, ainda há trabalhos a realizar no continente, especialmente levar aos consumidores e varejistas como é feita a agricultura no Brasil. “É um trabalho de falar que existe produção agrícola e industrial aqui, como ela é feita há mais de 20 anos, explicar como fazemos e quais as nossas necessidades”, acredita.

A preocupação de Enrígo Dalcin é com a possível falta de sementes para os produtores rurais que decidirem plantar convencional na próxima safra. “É um ciclo que ainda se repete: os agricultores decidem diminuir área porque não há contrato a longo prazo para a compra da soja convencional, as empresas produtoras de sementes não têm tanto volume para comercializar, a oferta de produto cai e o mercado demanda mais, com conseqüente alta nos preços e prêmios. Precisamos alinhar o processo com todos os elos da cadeia”, afirma.

A área de plantio de



FOTO: DIVULGAÇÃO

Soja convencional ocupará área de 356,7 mil hectares, 3,3% do total

soja transgênica vem crescendo desde que os plantios comerciais iniciaram no Brasil em 2004. Mas em 2012, com a entrada no mer-

cado da tecnologia RR2, é que houve um salto – 82% da área total já era utilizada para plantio de variedades transgênicas.

De lá para cá, conseqüentemente, houve queda na área de soja convencional – de 33,2% da área na safra 2011/12 para os 3,3%

esperados na próxima safra. Os países consumidores, entretanto, exigem cada vez mais a soja que não seja geneticamente modificada.

EFEITOS

Carne bovina provoca queda na oferta interna de outras carnes na pandemia

DA REPORTAGEM

O confronto dos dados de produção levantados pelo IBGE com aqueles relativos às exportações divulgados pela SECEX/ME leva à conclusão de que, nos últimos 12 meses, a oferta interna aparente das três carnes sofreu redução próxima de 1%.

A comparação parte do princípio de que toda carne exportada passa, necessariamente, por inspeção federal. Portanto, seus volumes estão incluídos nos números do IBGE, cujos levantamentos referem-se, exclusivamente, às carnes submetidas a inspeção, sobretudo federal, mas também estadual ou municipal. Daí, também, a oferta interna ser considerada aparente, pois o levantamento do IBGE não abrange o que é produzido e ofertado sem inspeção.

Nesta avaliação, os dados de exportação adotados foram aqueles originalmente divulgados pela SECEX/ME e que podem ter sido corrigidos após a primeira divulgação. Tal ocorrência, entretanto, não deve alterar de forma significativa os resultados apresentados abaixo (disponibilidade interna aparente) e que correspondem ao saldo en-

tre produção e exportação.

Nos 12 meses decorridos entre abril de 2019 e março de 2020 (que também pode ser considerado período pré-pandêmico, pois embora reconhecida em março de 2020, a pandemia começou a afetar o mercado brasileiro só a partir do mês seguinte), a oferta interna das três carnes somou quase 18 milhões de toneladas, a carne de frango representando (cerca de) 49% do total, a bovina, 33% e a suína, 18%.

Já no período pandêmico (abril de 2020 a março de 2021) a disponibilidade interna recuou para 19,6 milhões de toneladas, com a participação da carne de frango subindo para quase 51% do total, a suína para perto de 19%, a bovina caindo para menos de 31%. O total disponível, pois, sofreu queda de 0,76%, para ela contribuindo, exclusivamente, a carne bovina. E como sua produção recuou 5,4% enquanto, opostamente, suas exportações aumentaram quase 10%, a disponibilidade interna do produto recuou cerca de 9%.

A produção de carne suína, por sua vez, aumentou cerca de 8,5%, enquanto suas exportações



FOTO: DIVULGAÇÃO

Devido à carne bovina, caiu a oferta interna de outras carnes durante a pandemia

se expandiram a uma taxa superior a 36%. Mesmo assim (e porque o volume exportado representou apenas 20% de sua produção), a disponibilidade interna do produto cresceu perto de 3%.

Porém, a melhor resposta foi dada pela carne de frango. Pois ainda que sua produção tenha aumentado apenas 2,2%, o fato de suas exportações terem se mantido em relativa estabilidade (aumento pouco superior a meio por cento) garantiu um aumento na

disponibilidade interna próximo de 3,5%.

Estimada para o período uma população média em torno dos 212 milhões de habitantes, a oferta per capita das três carnes girou em torno dos 47,2 kg para a carne de frango, 28,2 kg para a carne bovina e 17,1 kg para a carne suína.

O total disponibilizado (92,5 kg per capita) recuou em torno de 700 gramas em relação ao ofertado no período pré-pandêmico.

DIZ FGV

Confianças do comércio e serviços sobem em julho

DA REPORTAGEM Agência Brasil

Os índices de Confiança do Comércio e dos Serviços registraram altas na passagem de junho para julho deste ano. O Índice de Confiança dos Serviços cresceu 4,2 pontos e chegou a 98 pontos, em uma escala de zero a 200, o maior patamar desde março de 2014 (98,3 pontos), segundo a Fundação Getúlio Vargas (FGV).

Foi a quarta alta consecutiva do indicador, puxada principalmente pelo Índice de Expectativas, que mede a confiança no futuro e que avançou 6,5 pontos, para 105,6 pontos. O

Índice da Situação Atual, que mede a percepção sobre o presente, subiu 1,7 ponto, para 90,4 pontos.

O Índice de Confiança do Comércio subiu 5,1 pontos no período e atingiu 101 pontos, nível mais alto desde janeiro de 2019 (102,3 pontos). É a terceira alta consecutiva do indicador.

O crescimento do setor também foi influenciado principalmente pelo Índice de Expectativas, que teve alta de 5,6 pontos e chegou a 93,2 pontos. O Índice de Situação Atual subiu 4,5 pontos para 108,7 pontos, maior valor desde dezembro de 2010 (110,2 pontos).

FOTO: MARCELLO CASAL JR.

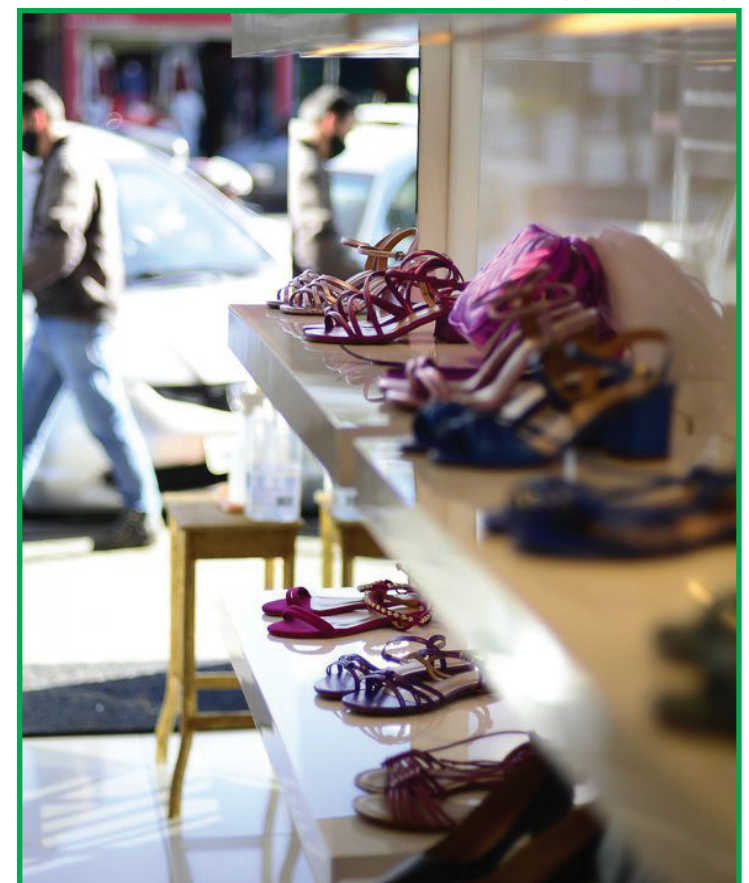

Índice de Confiança do Comércio subiu 5,1 pontos e atingiu 101 pontos

VERBA BLOQUEADA

BNDES suspende financiamentos do Programa de Construção de Armazéns

DA REPORTAGEM

A área de operações e canais digitais do Banco Nacional de Desenvolvimento Econômico e Social (BNDES) divulgou circular no início da semana informando que foram suspensos os protocolos de pedidos de financiamento no âmbito do Programa para

Construção e Ampliação de Armazéns (PCA), para operações com taxa de juros prefixada de até 7% ao ano.

A justificativa expressa na circular é de que o nível de recursos disponíveis ao programa para o ano agrícola 2021/2022, iniciado em 1º de julho, já estaria comprometido.



FOTO: DIVULGAÇÃO

Justificativa: nível de recursos estaria comprometido

66 3535-1000
PUBLICAÇÕES OFICIAIS

CLASSIFICADOS

VTN/ha / 2020

A Prefeitura Municipal de Peixoto de Azevedo - MT, vem tornar público que aos 08 (oito) de Maio de 2020 (dois mil e vinte), informou o VTN/ha (Valor da Terra Nua por hectare) à RFB (Receita Federal do Brasil) para o ano de 2020, encaminhado via e-processo no site da RFB em Cuiabá-MT, sito à Avenida Vereador Juliano da Costa Marques nº 99, CPA (Centro Político Empresarial), em cumprimento ao disposto na IN da RFB nº 1562/2015 com atualizações na IN RFB nº 1877 de 14 de Março de 2019.

Os dados sobre o levantamento dos valores foram realizados através de Descrição Simplificada da Metodologia, com base na tabela do INCRA, EMATER e Coleta de Informações a Campo no Território Municipal. O responsável pelo levantamento dos dados e confecção do Laudo é o Engenheiro Agrônomo Senhor Celso José Dallacqua, inscrito no CREA nº 1706333501, onde o período de realização compreende de Janeiro a Março de 2021 e são descritos abaixo por aptidão:

Lavoura Aptidão Boa:..... - R\$ 10.500,00 (dez mil e quinhentos reais);
Lavoura Aptidão Regular:..... - R\$ 7.200,00 (sete mil e duzentos reais);
Lavoura Aptidão Restrita:..... - R\$ 4.850,00 (quatro mil, oitocentos e cinquenta reais);
Pastagem Plantada:..... - R\$ 4.500,00 (quatro mil e quinhentos reais);
Pastagem Natural ou Silvicultura: - R\$ 3.800,00 (três mil e oitocentos reais);
Preservação da Fauna e Flora:..... R\$ 1.150,00 (um mil, cento e cinquenta reais).

Valores informados através do Ofício nº 099/2021 do Gabinete do Prefeito Municipal no qual segue assinado pelo Prefeito de Peixoto de Azevedo, MAURÍCIO FERREIRA DE SOUZA, pelo Engenheiro Agrônomo Celso José Dallacqua, seguido do Laudo e ART e encaminhado via e-processo à RFB em Cuiabá - MT.

Peixoto de Azevedo, 02 de Junho de 2021

AVISO DE RETIFICAÇÃO DE RESULTADO TOMADA DE PREÇO Nº. 007/2021

A Prefeitura Municipal de Matupá, através da Comissão Permanente de Licitação comunica a todos os interessados que realizou na sede da Prefeitura Municipal, a TOMADA DE PREÇO PARA CONTRATAÇÃO DE EMPRESA DE ENGENHARIA, COM COMPROVADA CAPACIDADE TÉCNICA, ADMINISTRATIVA E FINANCEIRA PARA EXECUÇÃO DE OBRA DE ILUMINAÇÃO PÚBLICA NA AVENIDA SEBASTIÃO ALVES JUNIOR DO MUNICÍPIO DE MATUPÁ/MT, aonde sagrou-se vencedor o Licitante ELETTRICA RADIANTE MATERIAIS ELÉTRICOS LTDA, inscrito no CNPJ sob o nº 15.984.883/0001-99 com valor total de R\$ 858.926,64.

Matupá - MT, 27 de julho de 2021

ALEXSANDRA TOSTA BATISTA
Presidente da Comissão Permanente de Licitação

PREFEITURA MUNICIPAL DE NOVO MUNDO – MT AVISO DE LICITAÇÃO PREGÃO ELETRÔNICO PARA REGISTRO DE PREÇOS Nº 006/2021

Tipo: Menor Preço Por Item Processo Licitatório Nº 031/2021. A Comissão Permanente de Licitação Da Prefeitura Municipal De Novo Mundo – MT, No Exercício Das Atribuições Que Lhe Confere A Portaria Nº. 175/2021, De 29/06/2021, Torna Público Aos Interessados Que A Licitação, Para Registro De Preços Para Futura E Eventual Aquisição De Medicamentos, Material Hospitalar, Insumos, Material Laboratorial E Odontológico, Para Atender As Demandas Das Unidades Básicas De Saúde Do Município De Novo Mundo Mt, Conforme Especificações Do Edital De Licitação. A Data Do Presente Pregão Será 16 De Agosto De 2021. Recebimento Das Propostas: A Partir Do Dia 30/07/2021. Do Encerramento Das Propostas: Dia 16/08/2021 Às 09:00 Horas. (Horário De Brasília - DF) Data De Abertura Das Propostas: Dia 16/08/2021. Às 09:30 Horas. (Horário De Brasília - DF) Início Da Sessão De Disputa De Preços: Dia 16/08/2021. Às 10:00 Horas. (Horário De Brasília - DF) A Inteira Do Edital Encontra-Se Disponível No Endereço Desta Instituição, Sito À Rua Nunes Freire, 12, Alto Da Bela Vista, Nesta Cidade, Onde Poderão Obter Maiores Informações A Partir Das 07h00min Às 11h00min, No Site Oficial Do Município: Www.Novomundo.Mt.Gov.Br E No Site: Www.Bil.Org.Br. Novo Mundo, Mt, 29 De Julho De 2021. Luciana Da Silva Betarelo Pregoeira Oficial

Antônio Mafini
Prefeito Municipal

PREFEITURA MUNICIPAL DE VERA - MT RETIFICAÇÃO DO EDITAL - TOMADA DE PREÇOS Nº 002/2021

O Município de Vera – MT, através de sua Comissão Permanente de Licitação, nomeada pela Portaria nº 014/2021, torna Público para conhecimento dos interessados a RETIFICAÇÃO DO EDITAL DA TOMADA DE PREÇOS Nº 002/2021, objetivando a CONTRATAÇÃO DE EMPRESA ESPECIALIZADA PARA EXECUÇÃO DAS OBRAS DE CONSTRUÇÃO DE ACADEMIA DE SAÚDE NO MUNICÍPIO DE VERA - MT, CONFORME PROPOSTA Nº 97538.0130001/18-008/MS/FNS, conforme segue: 1 - Corrigir valores do item 20.8 (TOTENS DA ACADEMIA DE SAUDE) da planilha orçamentária; 2 - Prorrogar a data de abertura de 03/08/2021, para 13/08/2021, em razão da retificação afetar as eventuais propostas; 3 - Demais itens permanecem inalterados.

Vera – MT, 28 de julho de 2021

PABLO JUNIOR GONÇALVES
Presidente da Comissão Permanente de Licitação
Portaria nº 014/2021

PREFEITURA MUNICIPAL DE SORRISO AVISO DE RETIFICAÇÃO

DE LICITAÇÃO CONCORRÊNCIA PÚBLICA Nº 004/2021
O Município de Sorriso – MT, torna público para o conhecimento dos interessados a RETIFICAÇÃO DO instrumento convocatório da CONCORRÊNCIA PÚBLICA Nº 004/2021, tendo como objeto CONTRATAÇÃO DE EMPRESA ESPECIALIZADA PARA EXECUÇÃO DE OBRA DO CANAL DE DRENAGEM DE ÁGUAS PLUVIAIS ÀS MARGENS DA MT-242 - SORRISO - MT, CONFORME MEMORIAL, PROJETOS, PLANILHAS E DOCUMENTOS ANEXO. O Edital poderá ser obtido junto à Prefeitura Municipal de Sorriso, Departamento de Licitação, durante o horário normal de expediente ou através do site www.sorriso.mt.gov.br ou através do site www.bilcompras.org.br. Maiores informações poderão ser obtidas junto a Comissão Permanente de Licitação, na Prefeitura Municipal em horário normal de expediente, das 07:00 às 13:00 horas ou através do telefone (66) 3545-4700 ou através do e-mail licitacao@sorriso.mt.gov.br.

Mariete Marchioro Barbieri
Presidente da CPL Prefeitura Municipal Sorriso/MT

PREFEITURA MUNICIPAL DE NOVA MUTUM
DEMONSTRAÇÃO CONTÁBIL E FINANCEIRA
EDITAL DE PUBLICAÇÃO ANEXOS DA LEI DE RESPONSABILIDADE FISCAL - 3º BIMESTRE DE 2021
O Município de Nova Mutum/MT, Pessoa Jurídica de Direito Público Interno, em cumprimento ao disposto no Art. 48 da Lei Complementar 101/2000 - LRF torna público que os Relatórios da Execução Orçamentária - RREO relativos ao 3º BIMESTRE de 2021, encontram-se afixados no quadro mural do saguão do Paço Municipal e publicados no site: <https://novamutum.mt.gov.br/publicacoes/34>. Nova Mutum/MT, 29 de julho de 2021.

Leandro Felix Pereira
Prefeito Municipal

URBANO
Como faz bem.

Oportunidade de emprego para PCD!

(Pessoa com deficiência)
Estamos recrutando pessoas com deficiência para trabalhar em diversas áreas da empresa. Venha trabalhar com a gente!
Caso você tenha interesse, encaminhe seu currículo para o e-mail curriculo@urbano.com.br

Ou preencha a ficha de solicitação de emprego, na portaria da empresa, Rua João Pedro Moreira de Carvalho 2, 5269, chácara 574-F, Bairro de Chácaras - Sinop/MT, em horário comercial.

POSTO PALMITO LTDA. Torna público que requer a Secret. Estadual do Meio Ambiente (SEMA), Renovação da Licença de Operação (LO), atividade de comércio varejista de comb. p/ veic. automotores, DT Rua dos Angélicos, n.º 234, Quadra 16, Boa Esperança, Sorriso/MT. CNPJ: 02.770.298/0001-44. Não EIA/RIMA.

LEANDRO MUSSI – FAZ. AEROPORTO. Torna público que requer a Secret. Estadual do Meio Ambiente (SEMA), Renovação da Licença de Operação (LO), atividade de oficina mecânica, laçador de máquinas, depósito de defensivos, páteo de descontaminação, depósito de embalagens e PA (posto de abastecimento), Rod. MT 222 – Km 03 a esquerda, Lote 09, Zona Rural, Sinop/MT. CPF: 158.206.068-17. Não EIA/RIMA.

S.C. ANO POSTO EIRELI. Torna público que requer a Secret. Estadual do Meio Ambiente (SEMA), Renovação da Licença de Operação (LO), atividade de comércio varejista de comb. p/ veic. automotores, Rua Colonizador Enio Pipino, n.º 781, Setor Industrial, Sinop/MT. CNPJ: 05.870.884/0001-59. Não EIA/RIMA.

A Sra MARLENE PIVETTA FERRARIN, CPF nº 531.467.790 – 68, e com Cadastro Ambiental Rural (CAR) nº MT 1109693/2017, torna público que requereu à Secretaria de Estado de Meio Ambiente – MT (SEMA / MT) o cadastro de 01 Barramento de acumulação de água para usos múltiplos (exceto consumo humano), em um córrego sem identificação, afluente do Rio Verde, localizado na Rodovia Zlido - Vivaldino Pivetta (Linha 05), Fazenda Palmeira II – Zona Rural s/nº, CEP 78455 – 000, município de Lucas do Rio Verde / MT. Em atendimento a Lei de Segurança de Barragens.

LAMINADOS E COMPENSADOS DIVINO ESPÍRITO SANTO EIRELI, CNPJ: 42.258.726/0001-79, torna público que requereu junto a Secretaria de Estado de Meio Ambiente, o Cadastro de Uso Insignificante de Água de Poço Tubular: Poço Divino Espírito Santo, sob coordenadas: Lat: 09°58'20"74" S e Long: 54°54'25"77" W, localizado na AV. PIONEIRO JOSÉ NELSON COUTINHO, nº 1930, Bairro Setor Urbano Principal, Guarantã do Norte - MT.

TRES TENTOS AGRINDUSTRIAL SA, CNPJ: 94.813.102/0050-58, torna público que requereu junto à Secretaria Estadual do Meio Ambiente – SEMA/MT a Licença de Instalação (LI) para a Fabricação de biocombustíveis exceto álcool, situado na Rodovia MT 225, Km 01, s/n, Zona Rural, Vera – MT, CEP: 78.880-000. (GUARA CONSULTORIA LTDA-66.9.8111.5993).

DROGARIA NEBRASCA 24H EIRELI, CNPJ: 09.039.622/0002-89, torna público que requereu junto a Secretaria de Agricultura e Meio Ambiente de Sorriso - MT - SAMA, a ALTERAÇÃO DA RAZÃO SOCIAL para J. M. W. BONATTO & CIA LTDA., CNPJ: 42.821.851/0001-45, nas Licenças ambientais, com atividade principal de: 47.71-7-01 - Comércio varejista de produtos farmacêuticos, sem manipulação de fórmulas; 47.71-7-03-Comércio varejista de produtos farmacêuticos homeopáticos. Implantado no Município de Sorriso - MT, endereço: Avenida Tancredo Neves, nº 1208, Bairro Centro - Sul. Não foi determinado EIA/RIMA. (Engº Florestal Ane C. Barceli 66-999768751).

FIAGRIL LTDA - CNPJ: 02.734.023/0006-60, localizada na Rodovia BR 163, S/N, Armz 1 Armazéns Gerais Comercio de Cereais, Loteamento do Valo, município de Sorriso (MT) torna público que requereu junto a SAMA/Sorriso a Renovação da Licença de Operação - RLO, para a atividade de "Armazéns Gerais de Produtos não Perigosos". Responsável Técnico: ENG. SANITARIISTA-AMBIENTAL NILDO BORGES – (66) 9.8402-6157 – eng.nildo@gmail.com

A E8 EMPREENDIMENTOS IMOBILIÁRIOS LTDA, estabelecida na Avenida das Embaúbas,1835, sala 10, Setor Comercial na Cidade de Sinop/MT, inscrita no CNPJ Nº 30.261.668/0001-53, Torna Público que requereu junto a SEMA - Secretaria de Estado do Meio Ambiente/MT a Licença Prévia - LP e a Licença de Instalação - LI da implantação da obra de Pavimentação Asfáltica com Drenagem Urbana da Avenida Integração, no trecho que compreende a Avenida Brasília e a Avenida Projetada 03, com um total de 959,06 metros, totalizando 8.511,12 m² de pavimentação asfáltica, na Cidade de Sinop/MT, não foi determinado EIA/RIMA.

DIOGO HENRIQUE BIAZÃO BASSO – CPF nº 025.453.881-90, proprietário da Fazenda Andorinha, localizada no município de Tabaporá, torna público que requereu junto à Secretaria Estadual de Meio Ambiente de Mato Grosso (SEMA/MT) a autorização para Projeto de Manejo Florestal Sustentável, com número de protocolo 700458/00/2021.

RC PUBLICAÇÕES 66 9 9984-4633

Ronaldo
CHURRASQUEIRO
99911-1302
Sinop-MT

Casamento Feijoadas Contratações universitárias "Baque de pratos e lanches para festas"

PREFEITURA MUNICIPAL DE CAMPO NOVO DO PARECIS

RETIFICAÇÃO DE EDITAL PREGÃO ELETRÔNICO Nº 077/2021

O Pregoeiro da Prefeitura Municipal de Campo Novo do Parecis torna público aos interessados a RETIFICAÇÃO DO EDITAL do Pregão Eletrônico nº 077/2021, que tem por objeto REGISTRO DE PREÇOS para futura e eventual aquisição de combustíveis para atender aos veículos do município, nas cidades de Tangará da Serra, Barra do Bugres, Comodoro, Cáceres, Sorriso, Lucas do Rio Verde, Nova Mutum, Rondópolis, Jaciara, Cuiabá (região central), Várzea Grande, Sinop e Nobres. **Objeto:** REGISTRO DE PREÇOS para futura e eventual aquisição de combustíveis para atender aos veículos do município, nas cidades de Campo Novo do Parecis, Tangará da Serra, Barra do Bugres, Comodoro, Cáceres, Sorriso, Lucas do Rio Verde, Nova Mutum, Rondópolis, Jaciara, Cuiabá (região central), Várzea Grande, Sinop e Nobres. **Lei de Licitação:** REGISTRO DE PREÇOS para futura e eventual aquisição de combustíveis para atender aos veículos do município, nas cidades de Tangará da Serra, Barra do Bugres, Comodoro, Cáceres, Sorriso, Lucas do Rio Verde, Nova Mutum, Rondópolis, Jaciara, Cuiabá (região central), Várzea Grande, Sinop e Nobres. As demais disposições permanecerão em alteração. Não se altera a data de abertura do certame, que será no dia 11 de agosto às 09h05min. (Horário de Brasília-DF). O edital com as retificações pode ser obtido junto ao site: <http://www.camponovodoparecis.mt.gov.br/licitacoes/> e bilcompras.com. Campo Novo do Parecis, 29 de julho de 2021.

Tarcísio Nascimento da Silva
Pregoeiro

PREFEITURA MUNICIPAL DE PIRANGA DO NORTE

1ª RETIFICAÇÃO RESULTADO DA CHAMADA PÚBLICA Nº 002/2021

A Comissão Permanente de Licitação da Prefeitura Municipal de Piranga do Norte - MT, torna público para conhecimento dos interessados que a Licitação na modalidade Chamada Pública nº 002/2021, referente ao "Aquisição exclusiva de gêneros alimentícios da agricultura familiar destinados ao fornecimento de alimentos educacionais e educação básica da rede pública de ensino do município de Piranga do Norte-MT, que **onde se lê:** "(...) a seguinte Empresa: COOPERATIVA DESENVOLVIMENTO AGRINDUSTRIAL DE TAPURAH - COAIT, Pessoa Jurídica de Direito Privado, inscrita no CNPJ sob o nº 02.950.701/001-17, com sede na Rod. MT 338, Km 92, eqs. mais 700 metros, na Cidade de Tapurah - MT, CEP: 78.573-000, com valor global de R\$ 110.937,20 (Centos e Dez Mil, Novecentos e Trinta e Seis Reais e Quarenta Centavos)". **Passa a se ler:** "(...) a seguinte Empresa: COOPERATIVA DESENVOLVIMENTO AGRINDUSTRIAL DE TAPURAH - COAIT, Pessoa Jurídica de Direito Privado, inscrita no CNPJ sob o nº 02.950.701/001-17, com sede na Rod. MT 338, Km 92, eqs. mais 700 metros, na Cidade de Tapurah - MT, CEP: 78.573-000, com valor global de R\$ 110.937,20 (Centos e Dez Mil, Novecentos e Trinta e Seis Reais e Quarenta Centavos)". Piranga do Norte - MT, 29 de Julho de 2021.

Nathalia Cruz Ibanez Barba Bucalão
Presidente da CPL

PREFEITURA MUNICIPAL DE PIRANGA DO NORTE

1ª RETIFICAÇÃO TERMO DE HOMOLOGAÇÃO - CHAMADA PÚBLICA Nº 002/2021

De acordo com o Art. 43, Inciso VI, da Lei 8.666/93, após analisado todos os atos da Comissão Permanente de Licitação, relativa à licitação na modalidade Chamada Pública nº. 002/2021, Processo Administrativo nº. 052/2021, destinada ao "Aquisição exclusiva de gêneros alimentícios da agricultura familiar destinados ao fornecimento de alimentação nas instituições educacionais de educação básica da rede pública de ensino do município de Piranga do Norte-MT, torna público que retifico a HOMOLOGAÇÃO do processo supra, conforme segue: **Onde se lê:** 2) COOPERATIVA DESENVOLVIMENTO AGRINDUSTRIAL DE TAPURAH - COAIT, devidamente inscrita no CNPJ sob n.º 02.950.701/001-17, com sede na Rod. MT 338, Km 92, eqs. mais 700 metros, na Cidade de Tapurah - MT, CEP: 78.573-000, como segundo classificado, com valor global de R\$ 110.937,20 (Centos e Dez Mil, Novecentos e Trinta e Seis Reais e Quarenta Centavos). **Passa a se ler:** 2) COOPERATIVA DESENVOLVIMENTO AGRINDUSTRIAL DE TAPURAH - COAIT, devidamente inscrita no CNPJ sob n.º 02.950.701/001-17, com sede na Rod. MT 338, Km 92, eqs. mais 700 metros, na Cidade de Tapurah - MT, CEP: 78.573-000, como segundo classificado, com valor global de R\$ 110.937,20 (Centos e Dez Mil, Novecentos e Trinta e Seis Reais e Quarenta Centavos). Piranga do Norte - MT, 29 de Julho de 2021.

Orieli Jose Grasseli
Prefeito Municipal

PREFEITURA MUNICIPAL DE CAMPO NOVO DO PARECIS

AVISO DE LICITAÇÃO

EDITAL DE PREGÃO ELETRÔNICO RP Nº 079/2021

Recebimento das propostas: a partir do dia 30 de julho de 2021, às 08:00 horas. (horário de Brasília - DF). Do encerramento das propostas: dia 16 de agosto de 2021, às 08:00 horas. (horário de Brasília - DF). Data de abertura das propostas: dia 16 de agosto de 2021, às 09:00 horas. (horário de Brasília - DF). Início da sessão de disputa de preços: dia 16 de agosto de 2021, às 09:05 horas. (horário de Brasília - DF). **OBJETO:** REGISTRO DE PREÇOS para futura e eventual aquisição de água e insumos para atender as necessidades da Secretaria Municipal de Educação e Secretaria Municipal de Saúde no enfrentamento da Emergência de Saúde Pública decorrente do Coronavírus - COVID-19. **LOCAL DA REALIZAÇÃO DO CERTAME:** <https://bilcompras.com/> Maiores informações poderão ser obtidas junto a Divisão de Licitações, no Paço Municipal Euclides Horst, Av. Mato Grosso 66NE, Campo Novo do Parecis MT, ou pelo telefone 65 3382 - 5100 - 5108, o edital na íntegra poderá ser retirado pelo site: www.camponovodoparecis.mt.gov.br. Campo Novo do Parecis-MT, 29 de julho de 2021.

Tarcísio Nascimento da Silva
Pregoeiro

PREFEITURA MUNICIPAL DE CAMPO NOVO DO PARECIS

AVISO DE LICITAÇÃO

EDITAL DE PREGÃO ELETRÔNICO RP Nº 080/2021

Recebimento das propostas: a partir do dia 30 de julho de 2021, às 08:00 horas. (horário de Brasília - DF). Do encerramento das propostas: dia 17 de agosto de 2021, às 08:00 horas. (horário de Brasília - DF). Data de abertura das propostas: dia 17 de agosto de 2021, às 09:00 horas. (horário de Brasília - DF). Início da sessão de disputa de preços: dia 17 de agosto de 2021, às 09:05 horas. (horário de Brasília - DF). **OBJETO:** REGISTRO DE PREÇOS para futura e eventual aquisição de medicamentos para atender as necessidades da Farmácia da Atenção Básica. **LOCAL DA REALIZAÇÃO DO CERTAME:** <https://bilcompras.com/> Maiores informações poderão ser obtidas junto a Divisão de Licitações, no Paço Municipal Euclides Horst, Av. Mato Grosso 66NE, Campo Novo do Parecis MT, ou pelo telefone 65 3382 - 5100 - 5108, o edital na íntegra poderá ser retirado pelo site: www.camponovodoparecis.mt.gov.br. Campo Novo do Parecis-MT, 29 de julho de 2021.

Tarcísio Nascimento da Silva
Pregoeiro

VENDAS

LOCAÇÃO / ALUGUEL
KITNET Contendo: Sala e cozinha conjugada, 01 quarto, 01 banheiro social, 01 área de serviço e garagem. Endereço: Rua Sonia Maria, nº 12 , Bairro Jardim das Azaleias na cidade de Sinop/MT. Valor: R\$ 500,00 (quinhentos reais) mensais. Contato: (66) 3531-7222 / (66) 99633-6623

KITNET Contendo: Sala e cozinha conjugada, 02 quartos, 01 banheiro social, 01 área de serviço e garagem. Endereço: Rua dos Passaros, nº 323, Bairro Residencial Nossa Senhora Aparecida na cidade de Sinop/MT. Disponível apartamento 04. Valor: R\$ 750,00 (setecentos e cinquenta reais) mensais. Contato: (66) 3531-7222 / (66) 99633-6623

KITNET Contendo: Sala e cozinha conjugada, 02 quartos, 01 banheiro social, 01 área de serviço e garagem. Endereço: Rua dos Passaros, nº 323, Bairro Residencial Nossa Senhora Aparecida na cidade de Sinop/MT. Disponível apartamento 08. Valor: R\$ 750,00 (setecentos e cinquenta reais) mensais. Contato: (66) 3531-7222 / (66) 99633-6623

KITNET Contendo: Sala e cozinha conjugada, 01 banheiro social, 01 área de serviço e garagem. Endereço: Rua dos Cedros, nº 1292, Bairro Jardim Botânico na cidade de Sinop/MT. Disponível apartamentos 03 e 05. Valor: R\$ 900,00 (novecentos e zero reais) mensais. Contato: (66) 3531-7222 / (66) 99633-6623

CIDADE JARDIM - R\$1.200,00 Detalhes do imóvel 1 Quarto(s) 1 Banheiro(s) 1 Cozinha - 1 Sala - 1 Área Serviço Descrição Casa Mobiliada, Com Seguro Residencial contra roubo Cerca elétrica Portão Eletrônico 200m da UFMT e UNIC Industrial Visitas Agendadas. Imobiliária Mato Grosso Av. dos Tarumã, 1443 - Jardim Botânico Sinop - MT. Telefone: (66) 3532-4489

Amazônia[®]

Seguros

Seguros para Agronegócios

Opções de seguros para sua produção agrícola, equipamentos, propriedade e funcionários.

Solicite mais informações
Fone: (66) 3531-2152
Whats: (66) 99205-4072

Todo tipo de seguro a gente faz!

As lições de Zâmbia que ficam para as quartas contra o Canadá

SELEÇÃO FEMININA. Com algumas jogadoras titulares poupadas, Brasil sente a forte movimentação das rivais

DA REPORTAGEM

E lá vem o Canadá de novo. A seleção brasileira conheceu seu adversário nas quartas de final do torneio feminino de futebol nas Olimpíadas. O cruzamento foi definido depois da vitória do Brasil diante de Zâmbia por 1 a 0, e Saitama.

O magro resultado contrastou com a atuação destacada diante da Holanda na segunda rodada. Ficaram algumas lições para o começo do mata-mata.

O esquema veloz de jogo das rivais provocou correria no setor defensivo do Brasil. Banda assustou durante boa parte do jogo e muitas vezes nas costas da marcação. No combate físico, a seleção acabava perdendo a corrida. O problema foi resolvido quando Pia encostou Rafaelle na jogadora.

Claro, a alteração na escalação inicial, com o descanço de Erika na zaga, também influenciou. Mas vi com bons olhos os testes propostos por Pia. Era o jogo para fazer isso. Em razão disso, também a queda de desempenho.

Além da defesa, a treinadora ainda poupou em outros setores como Tamires na lateral esquerda, Andresinha no meio, além e Debinha, que acabou entrando aos 35 minutos do segun-

do tempo, Bruna Benites e Duda.

Outra questão a se observar foi a compactação, tão pedida por Pia durante as coletivas e entrevistas. As jogadoras ficavam espaçadas em campo e deixavam com que Zâmbia povoasse o meio de campo, sobrando as pontas para que se criasse chances ofensivas. A percepção é que Debinha fez falta à movimentação assim também como Bia Zaneratto, que saiu muito cedo do jogo com um corte no supercílio. Em seu conjunto, foi um jogo ruim e as paradas do VAR e lesões constantes contribuíram bastante.

AS RIVALS

Adversário nesta sexta (30), às 4h, o Canadá tem algumas peças fundamentais em seu esquema. Jogadora do Manchester City, Janine Beckie foi responsável por dois gols na vitória por 2 a 1 contra o Chile.

O caminho ofensivo tem nela um ponto forte, assim como Lawrence, do PSG, que garante sempre as assistências ao setor ofensivo. O ponto positivo é o Brasil já ter enfrentado o Canadá por diversas vezes. Então, visualizar o jogo das rivais fica um pouco mais fácil. Claro, a tarefa não será fácil, mas é bem possível à seleção feminina.



FOTO: DIVULGAÇÃO

Jogadoras comemoram gol da vitória sobre a Zâmbia

POLIANA FORA

A defensora Poliana está fora do jogo de hoje. Após ser substituída na vitória sobre Zâmbia devido a um choque de cabeça, ela não participou do treino em Sendai, e foi vetada da partida contra o Canadá. Segundo o departamento médico

da seleção feminina, Poliana está se sentindo bem, mas precisará fazer uma ressonância magnética, por exigência do protocolo de saúde da competição, para verificar se houve concussão cerebral. Poliana sofreu uma pancada na cabeça ao disputar a bola com uma adver-

sária no segundo tempo da partida contra Zâmbia, terça. Ela precisou ser substituída por Bruna Benites, e pela primeira vez foi usada em uma competição oficial a nova regra da Fifa, que permite uma troca extra em casos de choques de cabeça. A seleção feminina teve permissão

de fazer seis mudanças na partida, uma a mais do que o regulamento prevê. Poliana atuou como titular contra Zâmbia porque a técnica Pia Sundhage poupou algumas jogadoras na terceira rodada. Polivalente, ela é uma opção tanto para a lateral direita quanto para a zaga.

OLIMPIADAS

Rebeca Andrade conquista inédita prata para o Brasil na ginástica

DA REPORTAGEM

O Baile de Favela ecoou no pódio das Olimpíadas de Tóquio. O hino foi americano, mas o funk ainda estava na cabeça de todos quando Rebeca Andrade colocou no peito a prata do individual geral nesta quinta-feira. A ginasta de 22 anos se tornou a primeira brasileira a conquistar uma medalha em Mundiais, uma prata no solo de 2001.

Daiane dos Santos a primeira brasileira a conquistar uma medalha na ginástica artística dos Jogos Olímpicos. Com 57,298 pontos, Rebeca só ficou atrás da americana Sunisa Lee, que somou 57,433 pontos e manteve o domínio do país na prova. O bronze foi para a russa Angelina Melnikova, com 57,199 pontos.

E o ouro não veio por muito pouco, por um passo para fora no solo do Baile de Favela. Nada que diminua a conquista de Rebeca, que ainda vai disputar mais duas finais em Tóquio: domingo no salto, e segunda-feira no

solo. Mais duas chances de continuar escrevendo seu nome na história do esporte brasileiro.

Daniele Hypolito foi a primeira brasileira a conquistar uma medalha em Mundiais, uma prata no solo de 2001.

Daiane dos Santos a primeira brasileira a conquistar uma medalha na ginástica olímpica.

O feito de Rebeca Andrade é ainda mais impressionante por causa da sua trajetória. Foram três cirurgias no joelho direito entre 2015 e 2019. Muito tempo afastada do ginásio. Mas a brasileira superou tudo.

VAR

A medalha de Rebeca foi de prata graças ao VAR. Ela tinha recebido 13,566 pontos na trave, mas a comissão técnica brasileira entrou com um recurso para revisão da nota de dificuldade. Os



FOTO: DIVULGAÇÃO

Ginasta de 22 anos fica atrás apenas da americana Sunisa Lee no individual geral

árbitros acataram o pedido e aumentaram um décimo na nota, indo para 13,666 pontos.

A diferença entre Rebeca e Melnikova, a terceira colocada, foi de apenas 0,099.

CRUZEIRO

Presidente confirma punição por dívida e admite situação complicada

DA REPORTAGEM

O presidente do Cruzeiro, Sérgio Santos Rodrigues, confirmou que o clube recebeu nova punição da Fifa. Um novo impedimento para registro de atletas. O Cruzeiro aguardava esta punição, advinda da dívida com o Mazatlán FC, do México, pela contratação do atacante Riascos.

"Hoje temos dois 'transfer ban' ativos, ou seja, temos limitações financeiras e também de punições para poder registrar. Mas claro que a gente trabalha pensando nisso, mirando para cima. A gente já viu histórias de outros times que engatam uma sequência boa. Por mais que esteja na parte de baixo, a diferença para a zona de acesso seria de dois ou três rodadas faltando mais da metade do campeonato para correr. Então a gente mira na parte de cima e pede o torcedor para acreditar nisso".

O clube já havia recebido uma punição envolvendo a contratação do meia Arrascaeta. Dessa forma, neste momento, o Cruzeiro está impedido de registrar atletas por duas punições recebidas. Somadas, elas ultrapassam R\$13 milhões.

Rodrigues também comentou sobre a campanha ruim na Série B. O Cruzeiro tem 12 pontos conquistados

em 14 rodadas. A equipe é a penúltima colocada do torneio. "A gente sabe que é complicado. Obviamente não é a situação eu a gente queria estar, mas todo mundo sabe dos problemas que estamos enfrentando".

O presidente citou que a pandemia também afetou as finanças do Cruzeiro, que já não andavam bem. Segundo ele, o clube perdeu - só com bilheteria - mais de R\$ 20 milhões. "A gente não está pensando em contratar. Não é a realidade atual. Além de ter o transfer ban, não é uma coisa que estamos pensando, mas arrumar a casa é uma coisa que a gente busca. Não que isso justifique, mas não é uma realidade que só o Cruzeiro passa. Temos atletas que estão com a gente agora e relatam que na Série A, em função da pandemia e do todo cenário... para citar um exemplo, o ano em que o Cruzeiro menos faturou com público foi R\$ 25 milhões. Com isso aí, a gente tinha mais do que salário pago".

Neste momento, a pressão sobre o clube passa sobre a manutenção do técnico Mozart. O treinador não vence há oito rodadas na Série B e viu o clube mineiro fazer o contato com o técnico Vanderlei Luxemburgo. Sérgio Rodrigues explicou o motivo pela escolha de Mozart.

NA ARENA PANTANAL

CBF define data e horário para Cuiabá e Grêmio

DA REPORTAGEM

Cuiabá e Grêmio irão se enfrentar no dia 18 de agosto, uma quarta-feira, às 18h, na Arena Pantanal, pela 5ª rodada da Série A do Campeonato Brasileiro.

O duelo deveria ter sido disputado no dia 20 de junho, mas foi adiado por conta da disputa da Copa América em Cuiabá, o que inviabilizou a utilização da Arena Pantanal.

Com a realização da partida, o Dourado irá igualar o número de jogos em relação aos demais clubes da



FOTO: ASSCOM DOURADO

Clube precisa de uma vitória simples sobre o Araguaia para subir

elite nacional.

A equipe auriverde tem 12 pontos em 12 partidas e

ocupa a 15ª posição na tabela. Neste sábado (31), o Cuiabá volta a campo em

confronto pela 14ª rodada, diante do Inter, às 19h, no Beira Rio, em Porto Alegre.



FOTO: GUSTAVO ALEIXO

Mozart vem encontrando pressão por bons resultados

Construção de um novo ginásio vai para licitação em agosto

SORRISO. Estrutura será edificada ao lado do Estádio Egídio Preima

FOTO: DIVULGAÇÃO

DA REPORTAGEM

Será licitada, por meio de concorrência pública, às 8h30 do dia 11 de agosto, a edificação de um novo ginásio poliesportivo para Sorriso. Projeto acalentado por muitos entusiastas do esporte local, o ginásio, com dimensões olímpicas, será bem próximo ao Estádio Egídio José Preima, permitindo que Sorriso comece a avançar para a concretização do sonho de uma vila olímpica.

A estrutura, com dimensão global de 5.916,98 m², demandará um investimento da Administração de Sorriso na ordem de R\$ 14 milhões. O prédio contará com praça de alimentação, cabine para a imprensa, arquibancada com mais de 3 mil lugares, academia, sala multiuso, camarotes, vestiários, refeitório e alojamento com capacidade de abrigar 74 pessoas.

Secretário de Esporte e Lazer, Júnior Brandão aponta que com a estrutura, Sorriso ganha corpo para ser sede de competições nacionais. "De forma gradativa, também devem ser feitas intervenções no Estádio, avançando na melhoria da pista de atletismo e ainda na instalação de uma piscina com dimensões olímpicas", detalha.

"É um trabalho que deve ser desenvolvido em longo prazo e aos pouquinhos, mas sabemos do potencial de nossos atletas, investimos neste potencial e entendemos que o turismo gerado

pelo esporte, movimentará toda a economia", acrescenta o prefeito Ari Lafin. "Eu, como esportista que fui, ao lado do Júnior muitas vezes, sei o quanto o esporte é fantástico para ajudar na construção do ser humano, na formação do caráter, no desenvolvimento da disciplina, na canalização de sentimentos, enfim, esporte é uma forma de se viver com mais saúde, mais alegria e mais produtividade", emendou o gestor.

OUTRAS LICITAÇÕES

Além do ginásio, outros processos também farão parte da rotina do Departamento de Licitações, ligado à Secretaria de Administração (Semad), em agosto. Vale lembrar que todos estes processos podem ser acompanhados pelo site da Prefeitura, por meio do Portal Transparência. Os processos presenciais ocorrem no Departamento, que funciona no piso superior do Paço Municipal. Já os pregões eletrônicos ocorrem de maneira remota.

Vale lembrar que a licitação de determinado bem ou serviço é o processo necessário para que a Administração Municipal possa fazer esta compra ou contratação, sempre com base nos alicerces da transparência, economicidade e qualidade. No entanto, o fato de ter determinado item licitado não implica necessariamente em sua compra ou contratação na totalidade.



Sonho é construção de uma vila olímpica em Sorriso

L.R.VERDE

Gestão visita projetos habitacionais referências

DA REPORTAGEM

Com o objetivo de conhecer projetos habitacionais que podem ser aplicados em Lucas do Rio Verde, o diretor executivo de Governo, Aluizio Bassani, e secretário de Infraestrutura e Obras, eng. Alexandre Orbolato, cumpriram agenda essa semana em Marília/SP e Cachoeiro de Itapemirim/ES. A partir da visita, os representantes devem alinhar todas as informações junto ao Prefeito Miguel Vaz para que, em breve, o projeto habitacional luverdense se torne realidade. No Espírito Santo, Aluizio e Alexandre conheceram diversos empreendimentos prontos, entregues ou em construção. Um dos condomínios visitados possui 440 apartamentos, distribuídos em blocos, sendo cada um com térreo e mais três andares.

"Estamos conhecendo o método construtivo para implantarmos algo parecido



FOTO: ASCOM

Prefeitura estuda implantar programa habitacional com 1,5 mil apartamentos

em Lucas, que é o um desejo da gestão Miguel Vaz. Visitamos alguns condomínios em execução para que a gente possa entender, ver a agilidade e praticidade do empreendimento", destacou Bassani.

Em Marília, eles conhe-

ceram toda a infraestrutura de condomínios verticais e horizontais. A Prefeitura de Lucas do Rio Verde estuda construir cerca de 1,5 mil apartamentos em quatro condomínios verticais, com infraestrutura, segurança e espaço de lazer. A área já

foi definida pela Prefeitura. O Governo do Estado deve entrar como parceiro, por meio do MT Par. As articulações com a Caixa Econômica Federal já começaram e o programa tem previsão para ser lançado até o fim do ano.

SINOP

Jovem acusado de envolvimento em assalto é baleado e morre

SÓ NOTÍCIAS

Um jovem, 18 anos, foi baleado na noite de quarta (28) na Avenida das Sibipirunas, no Jardim Jacarandás, em Sinop, não resistiu aos ferimentos e morreu no local. O Corpo de Bombeiros ainda chegou a ser acionado para fazer o resgate, mas não havia mais tempo.

A versão apurada é que ele e mais um comparsa invadiram um estabelecimento, dominaram as pessoas, assaltaram e na saída ele foi baleado. Uma das vítimas

contou à polícia que todos estavam deitados no chão, quando ouviram os tiros, mas não viram o atirador. O segundo suspeito conseguiu fugir.

A Perícia Oficial e Identificação Técnica (Politec) analisou o local e encontrou com acusado um simulacro de arma de fogo. Ele estava utilizando uma moto que está no nome da sua mãe para praticar a ação criminosa. Agora, o caso começa a ser analisado pela Divisão de Homicídios de Proteção à Pessoa (DHPP).

FOTO: FABIANO MARQUES



Jovem foi baleado em assalto e morreu

SINOP

Secretário busca as novas tecnologias para o trânsito

DA REPORTAGEM

O secretário de Trânsito e Transporte Urbano de Sinop, major Joubert Sacramento, cumpriu agenda oficial em Cuiabá, nesta semana, junto ao Centro Integrado de Operações de Segurança Pública (CIOSP), ligado à Secretaria de Estado de Justiça e Segurança Pública de Mato Grosso (SÉSP), em busca de novas tecnologias para aplicação nos serviços presta-

dos pela pasta e melhorias para o trânsito. Em pauta o conhecimento da estrutura tecnológica disponível no centro para controle e apoio nas operações de segurança pública. "Recebemos várias informações sobre o funcionamento de todo o sistema. Foi-nos apresentado o Centro Integrado de Comando e Controle Regional [CICCR], onde são integradas as informações de segurança do estado e do Brasil", comentou.

Sacramento informou ainda que o intuito da gestão é modernizar os trabalhos de toda a secretaria, mas principalmente da Guarda Civil Municipal no que diz respeito à segurança pública municipal com a agregação de novas tecnologias na área da segurança pública afim de ofertar um trabalho ainda mais eficiente e com qualidade para os sinopenses.

"Buscamos também conhecimento de novas tec-

nologias para auxiliar nos trabalhos de videomonitoramento do trânsito, que são as câmeras de vigilância que temos na cidade, importantes para a segurança pública de Sinop", finalizou o gestor.

No centro, o secretário conversou com o coronel da Polícia Militar Victor Fortes, com o tenente coronel do Corpo de Bombeiros (CBM) Quintero, com o sargento da PM Ramos e com o também sargento da PM Leandro.

O QUE É PREVARICAÇÃO?

É um crime previsto no Código Penal. Prevaricar é retardar ou deixar de praticar, indevidamente, ato de ofício, ou o praticar contra a lei, para satisfazer interesse ou sentimento pessoal.

Art. 313 do Decreto-Lei 2.848/1960

© Semad/Federal

Governo de MT publica licitação para concluir pavimentação entre distritos

MIMOSO E S.L.FÁTIMA. Pavimentação vai criar uma nova rota entre Cuiabá e Rondonópolis, passando pelo Pantanal

FOTO: DIVULGAÇÃO

DA REPORTAGEM

A Secretaria de Estado de Infraestrutura e Logística (Sinfra) publicou a licitação para contratação de empresa de engenharia para execução dos serviços de pavimentação e restauração das rodovias MT-270/040/456, em Santo Antônio do Leverger e Juscimeira, na região Sudeste.

A obra vai concluir a ligação dos distritos de Mimoso, em Santo Antônio do Leverger, e São Lourenço de Fátima, em Juscimeira, por via pavimentada. Esse trecho, conhecido popularmente como Estrada Verde, se tornará uma nova rota entre Cuiabá e Rondonópolis, passando pelo Pantanal mato-grossense.

De acordo com o edital de licitação, serão pavimentados e restaurados 38,1 km em dois trechos das rodovias. O primeiro deles vai do entroncamento da MT-040/140 até o Distrito de Fátima de São Lourenço. O segundo trecho vai do Distrito de Mimoso até a ponte do Rio Mutum. Ao todo, estão estimados investimentos da ordem de R\$ 23,5 milhões.

Conforme o secretário de Estado de Infraestrutura e Logística, Marcelo de Oliveira, essa pavimentação é um complemento das obras já executadas pelo Governo na Estrada Verde, como a pavimentação de 20,3 km da MT-270/040, no trecho entre a MT-140 até o entroncamento da MT-456, em Mimoso, além das pontes de concreto sobre o

córrego Aguassu e o Riacho Curicacá. Ainda segundo o secretário, a pavimentação da Estrada Verde vai proporcionar o fortalecimento do turismo e da economia da região, além da melhoria da logística, principalmente, porque vai permitir o tráfego partindo de Cuiabá até as cidades de Rondonópolis e Juscimeira por outra rota que não a rodovia federal BR-364.

Com isso, torna-se uma alternativa para os veículos pequenos que precisam trafegar no caminho entre a Capital e a região Sul do Estado sem a necessidade passar pela Serra de São Vicente, por onde é escoada grande parte da safra agrícola de Mato Grosso.

“A Estrada Verde se consolidará como uma rota turística, pois esse caminho dá para chegar até Rondonópolis e Juscimeira, passando pelo Pantanal. Essa pavimentação é um pedido muito antigo das comunidades que ali vivem e é um grande ganho para a região, que terá a economia e o turismo fortalecidos”, afirmou o secretário.

A licitação para a contratação das obras de pavimentação será na modalidade Regime Diferenciado de Contratação (RDC), do tipo menor preço. A sessão pública de abertura das propostas será realizada no dia 12 de agosto, às 9h, na sala de reuniões da própria Sinfra. A licitação também é transmitida em tempo real pelo canal do Youtube da Sinfra.

Tanto o projeto execu-



A obra vai concluir a ligação dos distritos de Mimoso, em Santo Antônio do Leverger, e São Lourenço de Fátima, em Juscimeira, por via pavimentada

tivo, quanto demais documentações complementares, assim como o edital,

encontram-se disponíveis no site da Sinfra para consulta. Eventuais esclareci-

mentos de dúvidas quanto ao edital poderão ser solicitados, preferencialmen-

te, via e-mail cpl@sinfra.mt.gov.br, até cinco dias anteriores à sessão pública.



eLOG
encomendas centro-norte

+150 Norte • Centro Oeste • Sudeste
LOCALIDADES



ENVIOS EXPRESSOS



**AGILIDADE
SEGURANÇA
RAPIDEZ**



(65) 3623-2939



(65) 9 9699-3505

www.elogcomendas.com.br