

FAMÍLIAS EM BUSCA DE OSSOS GANHAM CESTAS BÁSICAS

Página -7



SINERGIA ENTRE O ALTO PADRÃO DO GADO E AGRICULTURA

Página -4

MELHORIAS NO TRÂNSITO DA REGIÃO DA ESCOLA MILITAR

Página -7

FAÇA SUA APOSTA
DOBRAMOS SEU 1º DEPÓSITO ATÉ R\$ 120,00
 ★★★★★
sportingbetBrasil
APOSTE JÁ
 66 99911-1302

DIÁRIO DO ESTADO

TERÇA-FEIRA

O JORNAL DIÁRIO DO ESTADO DO MATO GROSSO



Manhã Tarde Noite
 Máx 36 | Mín 19



17 de agosto de 2021 Ano II - Edição 606 - R\$ 3,00 | Informações: 66 3535-1000 | www.diariodoestadomt.com.br | Fundado em 2019

ETANOL DE MILHO

Produção cresce mais de 7.000% em Mato Grosso

Alternativa sustentável para diminuir o uso de combustíveis fósseis, o etanol de milho teve aumento na produção em mais de 7.000% desde que teve início em Mato Grosso. Na safra 2013/2014, eram 37 milhões de litros ao ano, número que subiu para 2,7 bilhões em 2020/2021.

Página -4



ASSESSORIA

Soja (saca 60Kg) Venda

Sinop.....	R\$ 147,00
Sorriso.....	R\$ 147,00
Lucas R. Verde.....	R\$ 148,00
Nova Mutum.....	R\$ 149,00
Rondonópolis.....	R\$ 152,00

Fonte: IMEA

Milho (saca 60Kg) Venda

Sinop.....	R\$ 58,50
Sorriso.....	R\$ 59,00
Lucas R. Verde.....	R\$ 58,80
Nova Mutum.....	R\$ 59,30
Rondonópolis.....	R\$ 60,90

Fonte: IMEA

Arroz (saca 60Kg) Venda

Sinop	
Arroz Sequeiro Cultivar Primavera.....	R\$ 125,00
Sorriso	
Arroz Sequeiro Cultivar Primavera.....	R\$ 125,00

Fonte: AGROLINK

Algodão

Cuiabá.....	R\$ 122,65
Sorriso.....	R\$ 121,93
Lucas R. Verde.....	R\$ 122,07
Nova Mutum.....	R\$ 122,27
Rondonópolis.....	R\$ 123,13

Fonte: IMEA

Boi Gordo (compra comercial)

Sinop.....	R\$ 250,67
Nova Mutum.....	R\$ 252,50
Rondonópolis.....	R\$ 250,00

Fonte: IMEA

ÍNDICES DE PREÇOS

Cesta Básica.....	R\$ 523,60
-------------------	------------

Fonte: IMEA

Cotações

Dólar
 ↑ +0,47%
 R\$ 5,2701

Bovespa
 ↓ -1,69%
 119.143,42 pts

Euro
 ↑ +0,30%
 R\$ 6,2060

Selic
 (3,5% a.a.)

Salário mínimo
 R\$ 1.100

Irregular uso do fogo: multa por desmatamento

O 13º ciclo da Operação Abafa 2021, realizado pelas equipes do Corpo de Bombeiros, entre 3 e 13 de agosto, resultou na aplicação R\$ 2.677.960 em multas. Foram detectadas a destruição da vegetação em 7 propriedades de Paranatinga, União do Sul, além do distrito de Santiago do Norte. Página -7



DIVULGAÇÃO

BR-163/MT



ASSESSORIA

ANTT ALTERA TARIFAS DE PEDÁGIO

A Agência Nacional de Transportes Terrestres (ANTT) publicou, através da Deliberação N° 256, a aprovação da 5ª Revisão Ordinária, a 8ª Revisão Extraordinária e o reajuste da Tarifa Básica de Pedágio – TBP do contrato de concessão da BR-163, explorado pela Concessionária Rota do Oeste S/A – CRO. Os novos valores entraram em vigor a partir da zero hora do dia 12 de agosto de 2021.

Página -7

SORRISO Prefeito e Fiemt discutem produção e desenvolvimento do setor industrial



Para o prefeito Ari Lafin, foi uma reunião de trabalho muito produtiva, que discutiu não só o desenvolvimento industrial, mas principalmente a profissionalização e formação de técnicos capacitados para atender a demanda que esse crescimento gera.

Página -3

eLOG encomendas centro-norte

ENVIOS EXPRESSOS

+150 LOCALIDADES Norte · Centro Oeste · Sudeste

AGILIDADE SEGURANÇA RAPIDEZ

(65) 3623-2939 (65) 9 9699-3505
 www.elogcomendas.com.br

Editorial

Bolsa rebatizada

Ainda que com claro objetivo eleitoreiro, a proposta do governo para reformular e ampliar o Bolsa Família, que passaria a ser chamado de Auxílio Brasil, abre uma oportunidade para aperfeiçoamento da mais impactante política de transferência de renda do país.

O novo programa mantém as três modalidades básicas do Bolsa Família e cria seis benefícios adicionais. Mantém-se a lógica de auxílio a famílias em situação de extrema pobreza e pobreza, com foco na primeira infância e nos jovens; amplia-se o corte de idade de 17 para 21 anos, em tentativa de incentivar a conclusão do ensino médio.

Os componentes acessórios propostos incluem incentivos para a entrada de jovens no mercado de trabalho e premiação para desempenho escolar e esportivo. O benefício criança-cidadã, ademais, prevê pagamento para que pais que precisam trabalhar possam matricular crianças de até 4 anos em creches particulares, se não houver vaga em instituição pública ou privada conveniada.

A medida provisória enviada ao Congresso não estipula valores para os benefícios, cuja média está atualmente em R\$ 189, mas as manifestações de membros do governo indicam um aumento de pelo menos 50%, além da ampliação da cobertura para 18 milhões de famílias (ante 14,8 milhões hoje).

O custo, assim, poderia se aproximar de R\$ 25 bilhões anuais, que se somaria aos R\$ 34,9 bilhões já alocados para o Bolsa Família.

Especialistas reconhecem méritos nas intenções, mas apontam falhas no desenho, falta de clareza sobre os estudos que lastreiam a proposta, riscos de perda de efetividade pelos vários objetivos postos, entre outros. O outro debate fundamental se dá em torno dos valores, das dimensões da despesa e das fontes de recursos.

O Bolsa Família se mostrou bem-sucedido justamente por manter foco claro nos mais pobres, obtendo expressivo impacto social com custo orçamentário relativamente baixo. Preservar esse princípio é crítico; o reajuste de benefícios e a ampliação da cobertura devem ser promovidos de forma criteriosa.

Cabe agora ao Congresso aperfeiçoar o formato e os incentivos para maximizar a eficácia. A começar pelo presidente em busca frenética de popularidade, não se deve cair numa competição política por cifras sem compromisso com resultados e justiça distributiva.

A fim de consolidar ganhos de renda para os mais pobres, é imprescindível manter a disciplina fiscal, com respeito ao teto de gastos. Infelizmente, não é essa a mensagem do governo que, ao contrário, flerta com o descontrole das contas, aparentemente alheio ao fato de que mais inflação e desemprego na verdade subtraem votos.

“

O custo, assim, poderia se aproximar de **R\$ 25 bilhões anuais**, que se somaria aos R\$ 34,9 bilhões já alocados para o Bolsa Família

”

Ranking dos Políticos - Facebook



IMAGEM DO DIA



Bombeiros combateram sábado (14) um incêndio que atingiu a vegetação do Morro de Santo Antônio, localizado a 27 km de Cuiabá. Segundo a corporação, 3 equipes foram ao local para tentar conter as chamas. De acordo com os Bombeiros, um incêndio havia ocorrido pela manhã no entorno do morro e foi contido pela corporação. Porém, as chamas voltaram e os socorristas foram novamente acionados por volta das 12h. O fogo já avançou para dentro do morro. A área atingida ainda não foi informada pelo Corpo de Bombeiros.



CONSTRANGIMENTO

O deputado primeiro secretário da Assembleia, deputado Eduardo Botelho, classificou como “falta de bom senso” o desfile militar realizado na Praça dos Três Poderes, em Brasília, na última terça (10), mesmo dia em que seria votada a PEC do Voto Impresso na Câmara Federal. O fato gerou constrangimento em Brasília e foi visto pelos congressistas como uma tentativa de intimidação do Parlamento – uma vez que a pauta era defendida pelo presidente Jair Bolsonaro. Nesse ponto, Botelho discorda, mas disse que faltou senso aos envolvidos.

A PEDIDO DA ESPOSA

O empresário Jarcedi Hahn, que ganhou destaque nacional ao esperar a esposa, Cristiane Fagundes Hahn, no gramado do Hospital Metropolitano, em Várzea Grande, disse que deixou a política a pedido da mulher. Ela morreu de Covid aos 42 anos. Ele afirmou que já foi secretário de Administração em Campos de Júlio e secretário de Saúde em Sapezal. “Um dos pedidos que a Cris fez foi de parar de trabalhar na Prefeitura. Montei uma oficina mecânica com meus dois filhos e ela continuou gerenciando um posto de combustível que tem filial aqui”, disse ele.

REDUÇÃO DA TIRAGEM EM RESPEITO AOS FUNCIONÁRIOS

Em virtude da crise provocada há mais de um ano pelo novo coronavírus, o Diário do Estado MT informa aos seus leitores que seguirá presando pela qualidade da informação neste período, porém, com tiragem menor em respeito, principalmente, aos seus funcionários. Da apuração à distribuição, muita gente está envolvida, e na maior parte do tempo, próximos uns aos outros. Agradecemos a compreensão!

I.N.T.E.R.L.I.G.A.D.O



POR LEANDRO CARECA

Depois de tanto procurar...

Recentemente falei sobre a empreitada de conseguir, para um cliente, um aplicativo que bloqueasse o acesso a determinadas informações de seu celular. Continuei firme e forte no propósito, até pelo fato de ter me interessado pelo assunto, e após muitos testes encontrei algo interessante.

O aplicativo que finalmente atendeu às expectativas é relativamente pequeno, mas muito eficiente. Não vou informar o nome por aqui, pelo fato de existir uma infinidade de programas com nomenclatura parecida, mas se você tiver interesse, basta mandar uma mensagem que eu envio o link. Existe a versão grátis, que testei em um primeiro momento, e a versão paga, que, inclusive, estou utilizando no meu aparelho atualmente (sim, gostei da ideia).

A versão gratuita faz tudo que a versão paga faz, apenas exibindo uma pequena propaganda na tela de desbloqueio. Nada que incomode. A versão paga, porém, custa menos de R\$ 5,00, o que justifica, sem dúvidas, o investimento para se livrar das propagandinhas chatas.

No que diz respeito à proteção o aplicativo é surpreendente. Ele bloqueia por padrão, senha ou digital, e

você pode escolher, inclusive, mais de uma camada de proteção. Possui bloqueio contra desinstalação, o que é muito importante.

Ele consegue bloquear coisas que os outros que testei não conseguiam, como o conteúdo das notificações na barra superior e a visualização dos aplicativos recentes. Na maioria, por exemplo, você consegue ver as miniaturas dos aplicativos utilizados recentemente, e a senha só é exigida ao abrir novamente, mas essa visualização pode ser suficiente para que conteúdos privados sejam vistos.

Com mais uma infinidade de boas opções, o aplicativo surpreendeu, cumprindo, com louvor, o que se propõe. O valor da versão paga é irrisório, mas mesmo que você não queira pagar vai encontrar um software excelente e com pouquíssimas propagandas.

E a gente vai ficando por aqui. Suas opiniões, sugestões e críticas são muito importantes, e você pode entrar em contato pelo fone (66) 99971-6500, pelo e-mail, lsmussi@hotmail.com ou visitar nosso perfil em facebook.com/paginadocareca. Do mais um grande abraço, e até a próxima, se Deus quiser!



Taxa Selic deve sofrer incidência de IRPJ e CSLL?



LUI CARLOS FAY MANFRA

E ela não pode ser cumulada com qualquer outro índice, seja de atualização monetária, seja de juros, porque inclui, a um só tempo, o índice de inflação do período e a taxa real de juros

Na última quinta (12), o Supremo Tribunal Federal (STF) iniciou o julgamento do Tema 962 (RE nº 1.063.187), visando solucionar a seguinte controvérsia: a Taxa Selic que remunera os créditos tributários recebidos por contribuintes em repetições de indébito deve, ou não, sofrer a incidência de IRPJ e CSLL?

O caso em julgamento decorre de um recurso interposto pela União, em face de decisão do TRF4 favorável ao contribuinte. O Tribunal da 4ª Região já possui, desde 2016, o entendimento de que a Taxa Selic que atualiza o crédito tributário restituído ao particular não deve ser objeto de tributação pelos tributos em comento. E o argumento fundamental para isso é o de que essa “atualização” ou “remuneração” do valor originário não se caracteriza como “renda” ou como “lucro”, de sorte que não pode sofrer a incidência do Imposto de Renda e da Contribuição sobre o Lucro.

Como se sabe, a Taxa Selic, desde o ano de 1996, é o único índice de correção monetária e de juros aplicável no ressarcimento de indébitos tributários (Lei nº 9.250/95). E ela não pode ser cumulada com qualquer outro índice, seja de atualização monetária, seja de juros, porque inclui, a um só tempo, o índice de inflação do período e a taxa real de juros, tratando-se, portanto, de índice verdadeiramente híbrido e que não pode ser decomposto (em atualização e juros).

Diante desse cenário, o que se defende é que, quanto ao viés de atualização monetária, não há qualquer acréscimo patrimonial em decorrência de aplicação da Taxa Selic sobre o indébito tributário. Trata-se de uma recomposição pela desvalorização da moeda no tempo, e não de um plus acrescido ao valor originário.

Por outro lado, quanto ao viés de juros de mora, o que sustentam os contribuintes é que se trata de grandeza de caráter indenizatório

que visa recompor os danos suportados pelo contribuinte em razão da impossibilidade de dispor dos valores repetidos ao longo de determinado período, o que também não caracteriza qualquer acréscimo patrimonial. Daí porque se argumenta, como mencionado linhas acima, que essa grandeza econômica não pode ser enquadrada nos conceitos de “renda” e de “lucro”, sob pena de inconstitucionalidade.

Do ponto de vista prático, essa questão tem importantes impactos para os contribuintes, tanto para aqueles que tenham repetições de indébito, em curso ou concluídas, visando ao recebimento dos valores por meio de Precatórios, quanto para aqueles que tenham indébitos reconhecidos judicialmente e que serão objeto de compensação ou restituição administrativa.

Nessa última hipótese, em especial, o oferecimento à tributação tende a ocorrer antes do efetivo recebimento dos valores, o que pode implicar significativos reflexos de caixa, diante da eventual necessidade de desembolso para o adimplemento dos tributos. Uma decisão favorável sobre a matéria ora examinada é passível mitigar esse impacto.

De outra parte, para aqueles contribuintes que eventualmente não tenham proposto essa discussão judicial, vale ressaltar que o histórico recente denota uma tendência do STF a modular os efeitos de suas decisões em matéria tributária, com ressalva apenas às ações já em curso ao tempo da conclusão do julgamento.

Quando decide dessa forma, a Suprema Corte estabelece um corte temporal, impedindo que aqueles contribuintes que ainda não possuíam discussão judicial sobre o tema venham a pleitear restituições de valores pretéritos com base na declaração de inconstitucionalidade. Portanto, no intuito de se resguardar quanto a eventual decisão de modulação, aconselha-se aos contribuintes que procurem sua assessoria jurídica para orientação sobre o tema.

LUI CARLOS FAY MANFRA É ADVOGADO TRIBUTARISTA

EXPEDIENTE

DIÁRIO DO ESTADO
O JORNAL DIÁRIO DO ESTADO DO MATO GROSSO



DIÁRIO DO ESTADO MT GRAFICA E EDITORA LTDA
CNPJ: 22.770.157/0001-39

Diário do Estado de Mato Grosso

SINOP
Rua dos Angelins, 10 Sala 02 –
Jardim das Oliveiras – Sinop-MT
CEP 78552-442 Caixa Postal 180

CUIABÁ
Rua dos Angelins, 10 Sala 02 –
Jardim das Oliveiras – Sinop-MT
CEP 78552-442 Caixa Postal 180

Diretor-Geral
Carlos Oliveira

Diretor de Redação
José Roberto Gonçalves

Editor de Política
Clemerson Mendes

Diagramação e Artes
Thiago Slovinski

E-mails

atendimento@diariodoestadomt.com.br
comercial@diariodoestadomt.com.br

redacao@diariodoestadomt.com.br

Fone: 66 3535-1000

OS ARTIGOS DE OPINIÃO ASSINADOS POR COLABORADORES SÃO DE RESPONSABILIDADE EXCLUSIVA DE SEUS AUTORES

ASSINATURAS

Sinop - R\$ 600,00 anual
Outras cidades - R\$ 800,00 anual

www.diariodoestadomt.com.br

Fiemt busca ampliar parceria com o município de Sorriso

SETOR INDUSTRIAL. Com o crescimento do setor industrial, a qualificação se torna cada vez mais necessária

FOTO: RÔMALO BESSA

ASSESSORIA DE IMPRENSA

O prefeito Ari Lafin (PSDB) esteve reunido com o presidente da Federação das Indústrias do Estado de Mato Grosso (Fiemt), Gustavo de Oliveira, que veio reforçar e ampliar a parceria entre o Município de Sorriso e o Sistema Fiemt. Estiveram presentes o vice-prefeito, Gerson Bicego, os vice-presidentes da Fiemt, Silvio Rangel e Claudio Ottaiano, a diretora do Sesi/Senai, Lélia Brun e a diretora do Senai Sorriso, Viviane Pozzolo, além de secretários municipais. "Conversamos sobre a importância da qualificação profissional dos trabalhadores para que possam atender, cada vez mais, as exigências das indústrias que chegam ao Município com alta tecnologia e uso intensivo de novos equipamentos, que geram mais produtividade, mas que também exigem muito mais conhecimento por parte dos operadores", explicou o presidente da Fiemt.

O debate focou ainda em estratégias para melhorar a empregabilidade no setor privado. "Existem hoje muitas vagas de trabalho abertas que não conseguem ser preenchidas porque faltam

trabalhadores com a capacitação adequada para ocupá-las. Sorriso tem uma das melhores unidades do Senai do Estado, preparada para acompanhar e auxiliar no desenvolvimento econômico de toda a região", frisou. Para o prefeito Ari, foi uma reunião de trabalho muito produtiva, que discutiu não só o desenvolvimento industrial, mas principalmente a profissionalização e formação de técnicos capacitados para atender a demanda que esse crescimento gera. "A indústria cresce a cada dia e oferece bons empregos, porém precisamos ofertar mão de obra qualificada para atender às necessidades do setor. A Fiemt, por meio do Senai, nos oferece uma parceria importantíssima, que possibilita crescermos de maneira sustentável", destacou Ari. Após o encontro, a comitiva visitou o Horto Florestal Sebastião Almeida da Silva, onde conheceram o projeto "Mão Amiga", desenvolvido por meio da parceria entre o Executivo e o Judiciário com reeducandos do sistema prisional de Sorriso. Desde 2019, o projeto permite a possibilidade de remição de pena e posterior reinserção no mercado de trabalho. "Uma bellissima



O debate focou ainda em estratégias para melhorar a empregabilidade

iniciativa, que visa o aproveitamento dos reeducandos em atividades de manutenção e conservação de ruas e praças. Já visualizamos a possibilidade do Senai se unir à

essa iniciativa, visando qualificar os trabalhadores dessa frente de ação social", disse Gustavo. O Sistema Fiemt é composto pelas entidades: Serviço Social da Indústria

(Sesi), Serviço de Nacional de Aprendizagem Industrial (Senai), Federação das Indústrias no Estado de Mato Grosso (Fiemt) e Instituto Euvaldo Lodi. (IEL). O objetivo do Sis-

tema Fiemt é representar os interesses do setor industrial, além de atender as necessidades das indústrias mato-grossenses em formação e qualificação profissional.

SOLIDARIEDADE

Governadores emitem apoio aos ministros do STF

ASSESSORIA DE IMPRENSA

Governadores de 13 estados e do Distrito Federal divulgaram nota, ontem (16), em defesa do Supremo Tribunal Federal (STF).

O grupo manifestou solidariedade "aos seus ministros [da Corte] e às suas famílias, em face de constantes ameaças e agressões". "No âmbito dos nossos estados, tudo faremos para ajudar a preservar a dignidade e a integridade do Poder Judiciário. Renovamos o chamamento à serenidade e à paz que a nossa Nação tanto necessita", afirmaram os chefes de Executivos estaduais no manifesto. Em outro trecho do documento, os governadores destacam que "o Estado Democrático de Direito só existe com Judiciário independente, livre para decidir

de acordo com a Constituição e com as leis".

Na lista dos signatários estão os governadores Renan Filho (Alagoas), Waldez Góes (Amapá), Rui Costa (Bahia), Camilo Santana (Ceará), Ibaneis Rocha (Distrito Federal), Renato Casagrande (Espírito Santo), Flávio Dino (Maranhão), João Azevedo (Paraíba), Paulo Câmara (Pernambuco), Wellington Dias (Piauí), Fátima Bezerra (Rio Grande do Norte), Eduardo Leite (Rio Grande do Sul), João Dória (São Paulo) e Belivaldo Chagas (Sergipe).

O manifesto foi divulgado após mensagem publicada pelo presidente da República, Jair Bolsonaro, no último sábado (14), no Twitter. Bolsonaro disse que pretende apresentar pedidos de impeachment contra os ministros Luís Roberto Barroso e Alexandre de Moraes, nesta



FOTO: DIVULGAÇÃO

Mauro Mendes (MT) não assinou a nota

semana.

"Os Governadores, que assinam ao final, manifestam a sua solidariedade ao Supremo Tribunal Federal, aos seus ministros e às suas famílias, em face de constantes ameaças e agressões. O Estado De-

mocrático de Direito só existe com Judiciário independente, livre para decidir de acordo com a Constituição e com as leis. No âmbito dos nossos Estados, tudo faremos para ajudar a preservar a dignidade e a integridade do Poder

TITULAÇÃO

Projeto prevê criação do Programa Estadual de Regularização Fundiária

DA REPORTAGEM

O deputado estadual Thiago Silva (MDB) apresentou na Assembleia Legislativa o Projeto de Lei 585/2021 que cria em Mato Grosso o Programa Estadual de Regularização Fundiária Urbana e Rural com objetivo de fazer o diagnóstico no estado das áreas pendentes de titulação e ampliar a frente de serviços em todo o estado para a entrega de títulos definitivos.

Caso o projeto seja aprovado, será possível identificar os núcleos urbanos e rurais informais, decorrentes de terras devolutas ou tituladas em nome do Estado que devam ser regularizados, ampliar o acesso a terra, de preferência a pequena propriedade rural, pela população de baixa renda, promover a integração social, geração de emprego e renda e também estimular a resolução extrajudicial de conflitos, em reforço à consensualidade.

"Nosso objetivo é criar um grande programa estadual que possa dar agilidade ao processo de titulação gratuita para as famílias vulneráveis tanto na zona rural como na cidade. Recebemos demandas de muitas famílias que moram no local há vá-

rios anos, mas não possuem o título definitivo o que não dá garantia nenhuma como proprietário do lote ou residência. Precisamos mudar essa realidade que é constante, tanto no campo quanto na cidade", disse o deputado Thiago Silva.

O corretor de imóveis, Jailton Xavier, avalia que o projeto é de grande interesse da sociedade que muitas vezes não sabe como ser atendido com demandas de regularização fundiária. "Esperamos que seja aprovado e irá garantir a segurança jurídica a milhares de pequenas propriedades em Mato Grosso", disse. O projeto de lei diz ainda que poderão ser realizados convênios com os municípios para elaboração de estudos acerca da existência de áreas municipais ainda tituladas em nome do Estado de Mato Grosso para que seja procedida sua regularização. Segundo o deputado Thiago Silva, a propositura irá criar um Programa de Regularização Fundiária atualizado e moderno, através da instituição de políticas públicas voltadas para a regularização fundiária, em especial para a população de baixa renda e pessoas situadas em pequenas propriedades rurais.

SINOP

Inscrições para Escola Militar bateu recorde

ASSESSORIA DE IMPRENSA

As inscrições dos candidatos para o preenchimento das 500 vagas ofertadas para ingresso na escola Estadual Militar Tiradentes em Sinop, foram encerradas na última sexta-feira (13). Ao todo 1.630 alunos se inscreveram e participaram do teste seletivo. Do total, 1.370 inscrições foram confirmadas através do endereço eletrônico e 260 de forma presencial.

Os candidatos realizaram as inscrições de forma on-line através do endereço eletrônico www.pm.mt.gov.br e presencialmente nos postos de inscrições na sede do Quartel do 3º Comando Regional da Polícia Militar em Sinop, entre os dias 09 e 13 de agosto.

Das 500 vagas oferecidas, 180 foram destinadas ao 7º ano, 120 para o 8º ano e

60 vagas para o 9º do Ensino Fundamental e 140 vagas voltadas para o Ensino Médio (1º e 2º ano).

O edital de divulgação do resultado das inscrições e o mapa de disposição de salas de aplicação do teste seletivo estarão disponíveis a partir de hoje 17/08. As provas de Língua Portuguesa e Matemática serão aplicadas no dia 22 de agosto, das 9h às 11h, na Escola Estadual Nilza de Oliveira Pipino.

Os portões abrirão às 07h e serão fechados às 9h. Todas as medidas de biossegurança serão observadas.

A escola militar funcionará no prédio da Faculdade Fastech de Sinop, localizada na Estrada Claudete, nº 442a, no Jardim Curitiba.

A ação é resultado de uma parceria entre a Prefeitura Municipal de Sinop, e o Governo do Estado de Mato Grosso.

FOTO: ASSESSORIA

ESCOLA MILITAR TIRADENTES SINOP			
Encerramento das Inscrições Processo Seletivo			
FINAIS DAS INSCRIÇÕES PROCESSO SELETIVO ESCOLA MILITAR TIRADENTES SINOP.			
Ano/Série	INSCRIÇÕES		TOTAL GERAL
	On-Line	Presencial	
7º Ano	436	95	531
8º Ano	289	67	356
9º Ano	261	57	318
1º Ano	256	32	288
2º Ano	128	9	137
TOTAL	1.370	260	1.630

17/08/2021 será publicado a relação nominal dos inscritos nos locais de provas.

POLÍCIA MILITAR

Resultado do seletivo está disponível a partir de hoje



FOTO: ASSESSORIA

O objetivo é fazer o diagnóstico no estado das áreas pendentes de titulação

AGRICULTURA			PECUÁRIA			CONJUNTURA ECONÔMICA			Dólar Comercial	Dólar PTAX	Dólar Turismo	Euro Comercial	Euro x Dólar	INDICADORES		
Cotação do dia: 13/08/2021			Cotação do dia: 13/08/2021			Cotação do dia: 30/07/2021			5,2676 +0,43%	5,2495 +0,04%	5,4373 -0,13%	6,2055 +0,29%	1,1776 -0,19%			
SOJA	Campo Verde	R\$/sc 172,00	BOI	Juruena	R\$/kg 300,18	Cesta Básica	Cuiabá	R\$ 604,44	Mega-Sena Concurso 2400 (14/08/21)			Quina Concurso 5632 (14/08/21)			BOLSA DE VALORES BVSP BOVESPA IND	
MILHO	Nova Mutum	R\$/sc 79,00	CA	Confresa	R\$/kg 295,20	VBP MT	Mato Grosso	R\$ bi 139,46	09 21 25 26 36 53	04 16 32 41 69	PONTOS VOLUME MÁXIMO (DIA) MÍNIMO (DIA) VARIÇÃO					
ALGODÃO	Sorriso	R\$/sc 166,42	LEITE	Médio-Norte	R\$/l 1,81	Emp. Agro	Mato Grosso	341.074	Acumulada: R\$ 34.000.000,00				119.095,84 31,28 bi 121.191,45 118.683,65 -1,73 %			
FONTE: IBEA			FONTE: IBEA			FONTE: IBEA						Última atualização: 16/08/2021 às 16h07				

Produção cresce mais de 7.000%

ETANOL DE MILHO. Setor projeta aumento de 1 bilhão de litros por ano até 2028

DA REPORTAGEM GI-MT

Alternativa sustentável para diminuir o uso de combustíveis fósseis, o etanol de milho teve aumento na produção em mais de 7.000% desde que teve início em Mato Grosso. Na safra 2013/2014, eram 37 milhões de litros ao ano, número que subiu para 2,7 bilhões em 2020/2021. O estado concentra 12 das 19 usinas do biocombustível instaladas no país e é responsável por 86% do que é produzido nacionalmente.

Os dados são da União Nacional do Etanol de Milho (Unem) e Agência Nacional do Petróleo (ANP). A estimativa é que o setor possa chegar a produzir 8 bilhões de litros em 2027/2028.

Somente duas das usinas instaladas no Norte de Mato Grosso produzem, anualmente, quase 1,5 bilhão de litros do etanol de milho. O presidente do grupo responsável pelas duas indústrias, Rafael Abud, elogia o potencial mato-grossense para o setor.

"Quando a gente veio investir em Mato Grosso, o que mais nos atraiu e chamou a atenção era a própria capacidade de Mato Grosso e do produtor mato-grossense de produzir duas safras no mesmo ano e com alta tecnologia e com alta produtividade. E mais do que isso, a capacidade de expandir", disse Abud.

Uma das usinas instaladas do grupo presidido por Abud no estado tem cinco tanques, cada um com capaci-

dade de armazenar 15 milhões de litros do biocombustível, totalizando capacidade de estocagem de 75 milhões de litros. De lá, o biocombustível é enviado às bombas, responsáveis por abastecer os caminhões que levam o etanol para as distribuidoras.

A chegada das fábricas aumentou a demanda pelo milho e fez o grão ganhar preço. As indústrias compram o cereal de forma antecipada, o que garante remuneração futura ao produtor. As usinas estão, por exemplo, em fase de aquisição do milho que vai ser plantado em 2023, diz a Unem.

As outras sete usinas do país ficam em Goiás (cinco unidades), Paraná e São Paulo. Atualmente, há uma unidade em construção em Mato Grosso do Sul.

Existem três tipos de usinas de etanol de milho: a usina full, de dedicação exclusiva ao etanol de milho; a usina flex, que são usinas de cana-de-açúcar adaptadas para que possam produzir etanol de milho no período da entressafra, aproveitando vapor e destilação, por exemplo; e a usina flex full, que são as usinas de cana-de-açúcar que montam em paralelo uma usina de etanol de milho.

TRANSFORMAÇÃO E APROVEITAMENTO

Para se transformar em etanol, o grão é moído e passa por um processo de fermentação e destilação. E, na usina de etanol, o grão é totalmente aproveitado: vira ração para alimentar animais - a estimati-



FOTO: DIVULGAÇÃO

Estado concentra 12 das 19 usinas do biocombustível existentes no país

va da Unem é que são cerca de 300 kg de farelo a cada tonelada do cereal - e dele é possível extrair o óleo, com 19 kg a cada tonelada.

Nas usinas, o milho vira ainda energia para fazer os motores funcionarem - a principal fonte é a queima da bio-

massa a partir de eucaliptos cultivados pelos produtores.

"Essa biomassa vem até a fábrica. Ela é queimada em caldeiras movidas a biomassa, que gera vapor, e esse vapor gera energia elétrica através de uma turbina e abastece não só a fábrica como também a

rede local de energia", declarou Abud.

A expansão do etanol de milho também gera empregos. Só em uma das indústrias foram abertas 200 vagas entre abril e junho. "Hoje, o Mato Grosso é o celeiro do mundo e fazer parte disso pra mim

é muito gratificante, eu me identifico muito com a área que atuo que está próxima do produtor, ajudando-o a comercializar a sua produção", disse Luiz Dallabrida Júnior, comprador de grãos da usina que foi contratado nesse período.

TECNOLOGIA

Real digital reduzirá ainda mais uso de dinheiro em papel

DA REPORTAGEM Agência Brasil

É incomum encontrar quem ainda vai a um banco sacar dinheiro para fazer pagamentos. As transações digitais, seja por meio de transferências, cartões ou Pix, facilitam o dia a dia e já fazem parte da rotina de muitos consumidores. E em alguns anos, os brasileiros terão mais uma forma de lidar com o dinheiro. Será lançado o real digital, que está atualmente em estudo pelo Banco Central. O dinheiro digital será emitido pelo BC.

De acordo com dados do BC, em junho de 2021, o total de papel-moeda em poder das pessoas era de R\$ 283 bilhões, enquanto o volume de depósitos à vista (dinheiro depositado em conta-corrente, sem remuneração pelo banco) era de R\$ 333 bilhões. Ao acrescentar a esse valor outras formas de liquidez, como os depósi-

tos remunerados, operações compromissadas (compra e recompra de ativos com pagamento de juros) e títulos públicos federais, havia um total de R\$ 8,9 trilhões disponíveis de forma digital. Ou seja, apenas cerca de 3% dos recursos disponíveis para as operações no país estão na forma de papel-moeda.

O Banco Central diz que a criação do real digital não tem o objetivo de eliminar de vez o papel-moeda, mas a tendência é que seu uso se reduza mais. "A intenção é que o dinheiro em papel conviva com o real digital ainda por muitos anos. No entendimento do BC, à medida que a população se torne mais confortável com os novos meios de pagamentos digitais, o uso do dinheiro no formato de papel se reduzirá naturalmente", ressaltou, em nota à Agência Brasil.

Ainda não há previsão para o lançamento do real digital. "O que temos é um



FOTO: DIVULGAÇÃO

Papel-moeda representa apenas 3% dos recursos disponíveis no país

horizonte de trabalho, de discussões e de testes que deve durar de dois a três anos. Ao fim desse período, o BC deverá ter reunidas as

condições necessárias para decidir sobre a conveniência e o melhor formato para a emissão de um real digital", declarou a instituição.

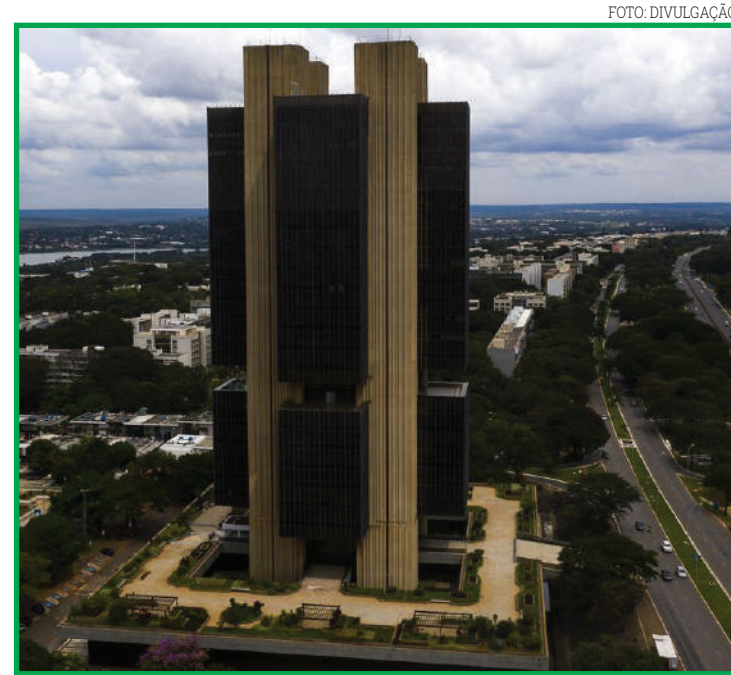
CONSTATA BRASIL

Sinop tem sinergia perfeita entre o alto padrão do gado e agricultura

DA REPORTAGEM Com assessoria

A família Prante, proprietária da Fazenda Vale Verde, em Sinop, visitada pelo Confina Brasil, iniciou seus negócios com confinamento de gado para aproveitar os resíduos das esmagadoras de caroço de algodão e dos silos de armazenagem de milho e soja. Rodrigo Prante identificou a sobra de materiais provenientes da limpeza dos grãos e do beneficiamento do algodão e queria reaproveitá-los.

"Encontrou a saída na pecuária e, atualmente, a Vale Verde trabalha com sistema de confinamento e investe na recria intensiva a pasto (RIP). A propriedade usa a dieta Fast, da Nutron, para facilitar o operacional", detalha Olavo Bottino, médico veterinário e técnico do Confina Brasil, durante a visita nas propriedades do Mato Grosso.

A expedição do Confina Brasil também passou pela Inpasa Brasil (Sinop), uma das primeiras indústrias de etanol

de milho do país e uma das maiores do mundo em termos de produção.

"Há outras grandes plantações nos Estados Unidos. A unidade de Sinop é três vezes maior do que a de Nova Mutum, também visitada pelo Confina Brasil, e trabalha com as mesmas tecnologias. O que difere é o volume de produtos beneficiados", destaca Olavo.

Outra parada foi no Confinamento Ponto Alto (Sinop), do grupo Frialto. Com quase 20 anos de tradição, o grupo trabalha para ser referência em crescimento sustentável e tem como premissa colocar produtos de alta qualidade no mercado. "O Frialto tem frigorífico no Mato Grosso e já tinha confinamento desde 2000. Porém, parou as operações e retornou em 2021", conta Eduardo Henrique Seccarecio, engenheiro agrônomo e analista de mercado da Scot Consultoria.

O confinamento não trabalha com animais próprios, mas com parcerias e boitel com diária. A capacidade estática é para 10 mil cabeças.

FOTO: DIVULGAÇÃO



Afirmação é do Constata Brasil

NORMA DO DNIT

Tecnologia utilizada na BR-163 é 'exportada' a outros estados

DA REPORTAGEM

A tecnologia utilizada pela Concessionária Rota do Oeste na pavimentação da BR-163/364 será adotada nas obras realizadas pelo Departamento Nacional de Infraestrutura (DNIT) a partir deste mês em todo o país. O uso de asfalto reciclado, por meio do reaproveitamento do RAP (Reclaimed Asphalt Pavement), é proveniente da atividade de fresagem do

pavimento. A determinação consta na Resolução 14 publicada em julho.

De acordo com o documento do órgão federal, todos os projetos de engenharia de restauração, adequação de capacidade e ampliação de obras viárias do DNIT deverão incluir o reaproveitamento do RAP eventualmente produzido no empreendimento. O material deverá ser aplicado nas camadas do pavimento a serem construídas ou na

execução de novos concretos asfálticos.

Esse material começou a ser utilizado em larga escala em outubro de 2020 na BR-163/364, em Mato Grosso, que foi a primeira rodovia do Brasil a ser recapeada com o asfalto reciclado. Para chegar a esse resultado, a Rota do Oeste estudou o material por dois anos em um laboratório montado especialmente com essa finalidade. A medida reflete em economia e

proteção ao meio ambiente.

Especificamente para o uso no trecho sob concessão da BR-163, a Rota do Oeste desenvolveu a pesquisa "Aproveitamento de Resíduos de Pavimentos Asfálticos (RAP) em regiões de alta temperatura e tráfego pesado", em parceria com a Universidade Federal de Mato Grosso (UFMT), e com a anuência da Agência Nacional de Transportes Terrestres (ANTT).

66 3535-1000
PUBLICAÇÕES OFICIAIS

CLASSIFICADOS

PREFEITURA MUNICIPAL DE SANTA CARMEM – MT
AVISO DE LICITAÇÃO
PREGÃO ELETRÔNICO Nº 04/2021 – SRP 43/2021
Processo Administrativo Licitatório Nº 197/2021

A PREFEITURA MUNICIPAL DE SANTA CARMEM comunica a todos os interessados que estará realizando processo licitatório, objetivando a AQUISIÇÃO DE VEÍCULOS PARA ATENDER ÀS NECESSIDADES DAS SECRETARIAS MUNICIPAIS, conforme descrito no Anexo I – Termo de Referência, deste Edital. Os interessados em obter o edital deverão solicitar através do e-mail licitacao@santacarmem.mt.gov.br ou www.portaldecompraspublicas.com.br, conformidade com as disposições das Leis Federais nº 8.666/93 e nº 10.520/02, Decreto Municipal nº 039/2009.

O Pregão será operado através do site www.portaldecompraspublicas.com.br, com início às 09:00hrs (horário de Brasília/DF) no dia 31 de agosto de 2021.

Santa Carmem, 17 de agosto de 2021.

Maitê Sehmem
Pregoeira – Portaria nº 36/2021PREFEITURA MUNICIPAL DE SANTO ANTONIO DO LESTE-MT
AVISO DE LICITAÇÃO
TOMADA DE PREÇOS Nº. 004/2021
PROCESSO Nº 069/2021/CPL/PP

A Prefeitura Municipal de Santo Antonio do Leste, Estado de Mato Grosso torna público que nos termos da Lei nº 8.666 de 21/06/93, com as alterações subsequentes a abertura de processo licitatório para contratação de empresa para execução de piso da quadra da Escola Domingos Azzolini.

A abertura dos processos dar-se-á às 08:00 horas do dia 01 de setembro de 2021, na Câmara Municipal de Vereadores, localizada na rua Primavera, nº 292, Jardim Santa Inês, Município de Santo Antônio do Leste – MT.

O edital completo poderá ser adquirido das 07:00 as 11:00 h e das 13:00 as 17:00 h, no Prédio da Prefeitura Municipal de Santo Antonio do Leste situado a rua A, 367 Jardim Santa Inês, telefone (66) 3488-1080 – 3488-1459 – 3488-1292 ou pelo E-mail: (licitacao@santoantoniodoleste.mt.gov.br).

Santo Antônio do Leste – MT, 13 de agosto de 2021

ERIKS MATOS DA SILVA
PRESIDENTE DA CPLPREFEITURA MUNICIPAL DE CONFRESA – MT
AVISO DE ABERTURA DE LICITAÇÃO
PREGÃO ELETRÔNICO SRP – Nº051/2021
PROCESSO LICITATORIO Nº192/2021

SISTEMA DE REGISTRO DE PREÇOS FORMA DE JULGAMENTO : MENOR PREÇO POR ITEM . A Prefeitura de Confresa-MT, através da Pregoeira e equipe de apoio, torna público para todos os interessados que se encontra instaurada a licitação na modalidade PREGÃO na forma ELETRÔNICO - Nº051/2021 - do tipo Menor Preço Item, de acordo com as Leis em vigência. O Edital e seus anexos estarão disponíveis na sala do Departamento de Licitações e Contratos, no site Confresa.org no link do Portal da Transparência, no www.bnc.org.br, no e-mail: licitacaofresahotmail.com e de segunda à sexta-feira no telefone (66) 3564-1818, citando o nº do edital em questão. OBJETO: REGISTRO DE PREÇOS PARA POSSÍVEL E EVENTUAL CONTRATAÇÃO DE EMPRESA PARA AQUISIÇÃO DE MATERIAL ASFÁLTICO SENDO EMULSÃO ASFÁLTICA DO TIPO RL-C, PARA ATENDER A SECRETARIA MUNICIPAL DE OBRAS NA PAVIMENTAÇÃO DE RUAS E AVENIDAS DO MUNICÍPIO DE CONFRESA-MT EM CUMPRIMENTO AO CONVENIO Nº512/2020/SINFRA-MT. DAS PROPOSTAS: DO RECEBIMENTO: Inicia dia 24/08/2021 AS 08hs30min. DO ENCERRAMENTO DE RECEBIMENTO: Dia 01/09/2021 AS 08hs30min.

*ABERTURA DAS PROPOSTAS: Dia 01/09/2021 AS 09hs00min. *INICIO DA SESSÃO DE DISPUTA DE PREÇOS: DIA 01/09/2021 AS 09hs30min
Endereço eletrônico: www.bnc.org.br, OBS: HORÁRIO OFICIAL DE BRASILIA. CONFRESA-MT, 13 de AGOSTO de 2021.

CEZAR QUEIROZ DA SILVA
PREGOEIRO
PORTARIA Nº 126/2021

SINDICATO DOS TRABALHADORES NAS INDÚSTRIAS E COOPERATIVAS DE CARNES E DERIVADOS DA ALIMENTAÇÃO E AFINS DE LUCAS DO RIO VERDE – MATO GROSSO – SINTRALVE.

EDITAL DE CONVOCAÇÃO DA ASSEMBLEIA GERAL EXTRAORDINÁRIA. O Presidente do Sindicato dos Trabalhadores nas Indústrias e Cooperativas de Carnes e Derivados da Alimentação e Afins de Lucas do Rio Verde – Mato Grosso – SINTRALVE, acima nominado, no uso de suas atribuições, convoca todos os trabalhadores com data base 1º de Outubro, e na abrangência de sua base territorial, município de Lucas do Rio Verde, no Estado do Mato Grosso, para a Assembléia Geral Extraordinária a ser realizada no dia 29 de agosto de 2021, às 08h00, em primeira convocação, com quórum qualificado, e/ou às 09h00, a segunda convocação, com qualquer número de presentes, no endereço Rua Passo Fundo, nº169-E, Bairro Pioneiro (sede do sindicato), Lucas do Rio Verde-MT, objetivando a participação de todos os trabalhadores interessados na Assembléia Geral, que terá como assunto da ordem do dia, o seguinte: 1) Apresentação, análise, discussão, aprovação ou não de uma Pauta de Reivindicações, para negociar com a categoria patronal referente a data base de 1º outubro de 2021 a 30 de setembro de 2022; 02) Outorga de poderes ao presidente e/ou diretoria do Sindicato, para negociar com os representantes patronais, bem como firmar Convenções, Acordos e Termos Aditivos de Trabalho, para o referido período; 03) Autorização, caso malogrem as negociações, ao presidente do Sindicato, indicar mediador ou aceitar ou rejeitar ao mediador indicado pelo patronal, bem como solicitar mediação do Ministério do Trabalho, e ainda, para ajuizar os componentes Dissídios Coletivos de Trabalho se necessário, contratando advogados para os mesmos; 04) Instituição e aprovação de uma contribuição assistencial/mesal, de todos os Trabalhadores associados e não associados da categoria profissional representados por este sindicato, a ser descontado da folha salarial dos empregados em favor do sindicato profissional, por autorização do artigo 513, letra "e" da CLT, e artigo 8º inciso IV, da Constituição Federal. A assembleia será realizada com todos os cuidados de prevenção ao COVID-19, estabelecido nos Decretos Municipais: uso obrigatório de máscaras para todos os participantes, bem como a obrigatoriedade de manter a distância mínima de 1,5 metros entre os mesmos e uso do álcool gel na entrada do evento. Pedimos a compreensão de todos. Lucas do Rio Verde/MT, 13 de Agosto de 2021. Roberto Denis Padilha. CPF nº 037.135.859-03. Presidente do Sindicato.

EDITAL DE CONVOCAÇÃO DE ASSEMBLEIA PARA AS NEGOCIAÇÕES COLETIVAS 2021/2022.

O SINTTRONORMAT – SINDICATO DOS TRABALHADORES NO TRANSPORTE RODoviÁRIO DO NORTE DE MATO GROSSO, através do seu presidente e nos termos das disposições contidas nos Estatuto Social do Sindicato e no Artigo 611, §1º da CLT CONVOCA TODOS TRABALHADORES, ASSOCIADOS OU NÃO, FUNCIONÁRIOS DAS EMPRESAS CLAIR RAUBER 50317733168 e G. CARREIRA DE PAULA TRANSPORTES, INTEGRANTES DA BASE TERRITORIAL REPRESENTADA PELO SINDICATO, BEM COMO, DAS CIDADES DE: Sinop - Alta Floresta - Apiacás - Carlinda - Colider - Claudia - Feliz Natal - Guarantã do Norte - Itauba - Itanhanga - Ipiranga do Norte - Juara - Lucas do Rio Verde - Maracá - Matupá - Nova Canaã do Norte - Nova Santa Helena - Nova Guarita - Nova Monteirantes - Novo Horizonte do Norte - Nova Mutum - Nova Ubiratã - Nova Santa Helena - Novo Mundo - Paranaíta - Peixoto de Azevedo - Porto dos Gaúchos - Santa Carmem - Sorriso - Santa Rita do Triunfo - Terra Nova do Norte - Tabapora - Tapurah - União do Sul e Vera, PARA PARTICIPAREM DA ASSEMBLEIA QUE SERÁ REALIZADA NO DIA 24/08/2021 (terça-feira), nos seguintes horários e endereço: 1) CLAIR RAUBER 50317733168: Primeira convocação às 08:00hs, com a presença da maioria simples dos interessados e Segunda e última convocação às 09:00hs, com qualquer número de presentes. Local: Sala Administrativa SINTTRONORMAT - Av. Avenida das Acácias nº 2369 - centro - CEP 78.550-306 - Sinop/MT. 2) G. CARREIRA DE PAULA TRANSPORTES: Primeira convocação às 13:15hs, com a presença da maioria simples dos interessados e Segunda e última convocação às 14:15hs, com qualquer número dos presentes. Local: Rua Bizalez José dos Santos, nº 292, Bairro LIC Norte, Sinop/MT. Assuntos da Pauta: A) - Análise Discussão e aprovação da proposta de Acordo Coletivo de Trabalho oferecida pelas empresas retro citadas; B) - Deliberar acerca da delegação de poderes à Diretoria do Sindicato para realizar negociações com as empresas, nos termos do §1º do Artigo 611 e Artigo 616 da CLT e, ainda, instaurar Ação de Dissídio Coletivo de Trabalho, caso seja necessário; C) - Deliberar sobre a delegação de poderes para a Diretoria do SINTTRONORMAT, para constituir Advogados para assessorar juridicamente as negociações com os representantes patronais dos seguimentos econômicos; D) - Deliberar sobre a criação de uma comissão de negociação, e que a assembleia se torne permanente até a assinatura dos instrumentos normativos que vierem a ser firmados, ou até o julgamento do Dissídio Coletivo, se for o caso; E) - Demais assuntos inerentes à pauta. Sinop/ MT 16 de agosto de 2021. Jaime Sales de Oliveira – Presidente SINTTRONORMAT.

V.R. DA SILVA – VR MADEIRAS, inscrita sob CNPJ nº 34.038.300/0001-81, localizada na Estrada da Abella, km 02, Zona Rural, no município de Juara/MT, torna público que requer junto a SEMA/MT, a Licença por Adesão e Compromisso - LAC para a atividade de picador de madeira, No EIA/RIMA, Zênite Engenharia (66) 9 84437109/ (66) 9 84099243.

SILMARIA DE FÁTIMA SEZOTZKI, CPF: 299.936.601-91, torna público que requer junto a Secretaria de Estado de Meio Ambiente - SEMA/MT, a Outorga de Uso dos Recursos Hídricos para captação superficial e diluição de efluentes com fins à atividade de Serviços de diagnóstico por registro gráfico - ECG, EEG e outros exames análogos, no município de Sorriso/MT. Não foi determinado EIA/RIMA.

LCM ROSSETO & CIA LTDA, CNPJ 16.822.909/0001-65, torna público que requer a SEMA/SORRISO/MT a Licença Prévia (LP), Licença de Instalação (LI) e Licença de Operação (LO), para atividade de Serviços de diagnóstico por registro gráfico - ECG, EEG e outros exames análogos, no município de Sorriso/MT. Não foi determinado EIA/RIMA.

GUIMARÁES GUIMARAES MAQUINAS AGRICOLAS LTDA, com CNPJ: 01.715.509/0004-26, localizada na R. PERIMETRAL NOVO HORIZONTE, Nº 1491, BAIRRO NOVO HORIZONTE, no município de Sorriso - MT, com atividade de Serviços de manutenção e reparação mecânica de veículos automotores, torna público que requer junto a Secretaria Municipal de Agricultura e Meio Ambiente a Licença Prévia, Licença de Instalação e Licença de Operação. Não foi determinado EIA/RIMA. RC PUBLICAÇÕES 66 9 984-4633

T. N. DE PAULA FILHO – MECANICA GTA CNPJ: 22.606.892/0001-01. Torna público que requer a Prefeitura de Sinop/Secretaria Municipal de Meio Ambiente e Desenvolvimento Sustentável - SDS, a Licença Prévia - L.P.; Licença de Instalação - L.I. e Licença de Operação - L.O., para a atividade de Serviços de Manutenção e Reparação mecânica de veículos automotores, em Sinop-MT. Não EIA/RIMA.

JOÃO ROMAGNOLI, CPF 596.458.149-87, torna público que requer junto à SEMA/MT as Licenças Prévia e de Instalação (LP e LI) de ampliação para atividade de irrigação com sistema de aspersão móvel tipo pivô central em 366,83ha nas Faz. Angela, Santa Helena e Wanda Zona R.U. de Nova Ubiratã/MT. Não foi determinado EIA/RIMA.

PREFEITURA MUNICIPAL DE NOVA MUTUM
AVISO DE LICITAÇÃO
PREGÃO PRESENCIAL Nº 099/2021

Objeto: registro de preços para futura e eventual contratação de empresa para fornecimento de peças, materiais e prestação de serviços de mão de obra especializada na área mecânica, elétrica, acessórios e fiação. Tipo: MAIORDESCONTOPORLOTE - Data de abertura: 30 de agosto de 2021. Horário: 09h00min - local: Av. Mutum, nº 1.250 N, Jardim das Orquídeas, N. Mutum - MT. Edital e anexos: Poderá ser obtido no site <http://www.novamutum.mt.gov.br/publicacoes/licitacoes>, ou pelo e-mail: carmen.licitacao@novamutum.mt.gov.br, ou telefone *65-3308.5400. Nova Mutum - MT, 16 de Agosto de 2021.

Sérgio Vitor Alves Rodrigues
PresidentePREFEITURA MUNICIPAL DE NOVA MUTUM
TOMADA DE PREÇOS Nº 023/2021

Objeto: contratação de empresa especializada na prestação de serviço de consultoria em saúde pública, compreendendo as áreas de: Atenção Básica, Atenção Especializada, Assistência Farmacêutica, Vigilância em Saúde e Gestão do SUS, para atender as necessidades da Secretaria Municipal de Saúde, conforme disposições técnicas constantes no edital de licitação e seus anexos. Data de Abertura: 03 de setembro de 2021. Horário: 09:00 horas. Local: Prefeitura Municipal de Nova Mutum. Tipo: Menor preço. Edital Completo: Deverá ser retirado no site <http://www.novamutum.mt.gov.br/publicacoes/licitacoes>, ou pelo e-mail licitacao@novamutum.mt.gov.br, e ou telefone *65-3308.5400 ou telefones: 65-3308-5400, Nova Mutum - MT, 16 de agosto de 2021.

Eduardo Henrique Correia Müller
Presidente da CPLAVISO DE RETIFICAÇÃO DE LICITAÇÃO
TOMADA DE PREÇO Nº. 09/2021

A Prefeitura Municipal de Matupá, através da Comissão Permanente de Licitação comunica a todos os interessados que FICA RETIFICADO para o próximo dia 03 de setembro 2021 às 08h00min na sede da Prefeitura Municipal, a TOMADA DE PREÇO para CONTRATAÇÃO DE EMPRESA DE ENGENHARIA, COM COMPROVADA CAPACIDADE TÉCNICA, ADMINISTRATIVA E FINANCEIRA PARA CONSTRUÇÃO DE QUADRA POLIESPORTIVA NA ESCOLA MUNICIPAL NOVAMENTE ENCANTADA DA CRIANÇA DO MUNICÍPIO DE MATUPÁ/MT. Maiores informações através do Edital Retificado nº. 084/2021, que está disponível no site www.matupa.mt.gov.br/transparencia/ e pode ser solicitado pelo e-mail atendimento@matupa.mt.gov.br ou junto à sede da Prefeitura Municipal localizada da Av. Herminio Ometto, 101, ZE-022, fones (66) 3595-3100 das 07h00min às 11h00min.

Matupá – MT, 16 de agosto de 2021
ALEXSANDRA TOSTA BATISTA
Presidente da Comissão Permanente de Licitação

VENDAS

LOCAÇÃO / ALUGUEL
KITNET Contendo: Sala e cozinha conjugada, 01 quarto, 01 banheiro social, 01 área de serviço e garagem. Endereço: Rua Sonia Maria, nº 12, Bairro Jardim das Azaleias na cidade de Sinop/MT. Valor: R\$ 500,00 (quinhentos reais) mensais. Contato: (66) 3531-7222 / (66) 99633-6623

KITNET Contendo: Sala e cozinha conjugada, 02 quartos, 01 banheiro

PANORAMA-ADMINISTRAÇÃO E PARTICIPAÇÕES S/A
CNPJ: 06.210.107/0001-40

INSC. JUNTA COMERCIAL: 51300012162 DATA: 04/04/2013- ATO CONSTITUTIVO: 14/04/2004

BALANÇO ENCERRADO EM: 31/12/2020

ATIVO		PASSIVO	
Caixa	9.889.819,59	Obrigações Trabalhistas	3.357,37
Bancos Conta Movimento	19.231,43	Obrigações Fiscais e Sociais	71.650,86
Bancos Conta Aplicação	436.381,65	TOTAL PASSIVO CIRCULANTE	80.345,23
Realizável a curto prazo	308.500,07		
Estoques	5.096.291,51	Obrigações Fiscais e Sociais	67.843,41
TOTAL ATIVO CIRCULANTE	15.750.224,25	PASSIVO NÃO CIRCULANTE	67.843,41
Investimentos	461.102,83	PATRIMONIO LÍQUIDO	
ATIVO IMOBILIZADO		Capital social Realizado	150.000,00
Bens Móveis	29.050,23	Reservas de Lucros	15.913.154,09
(-)Depreciação Acumuladas	(29.034,58)		
ATIVO NÃO CIRCULANTE	461.118,48	TOTAL DO PATRIMÔNIO LÍQUIDO	16.063.154,09
TOTAL DO ATIVO	16.211.342,73	TOTAL DO PASSIVO	16.211.342,73

DEMONSTRAÇÃO DE RESULTADO DOS EXERCÍCIOS		DEMONSTRAÇÃO DOS FLUXOS DE CAIXA PELO MÉTODO DIRETO EM 31 DE DEZEMBRO DE 2020	
Receita Operacional	911.525,16	ATIVIDADES OPERACIONAIS	
(-)PIS S/ Vendas	(5.924,91)	Valores pagos a fornecedores	(18.593,68)
(-)COFINS S/ Vendas	(27.345,75)	Valores pagos de despesas	(114.874,61)
Custos Mercadorias Vendidas	(577.607,94)	Aquisição de Estoques para Revenda	(191.317,52)
Receitas financeiras	7.962,25	Outros Recebimentos(Pagamentos) Líquidos	822.994,22
Despesas c/ PESSOAL	(62.846,48)	Despesas Financeiras	(6.614,60)
Despesas Administrativas	(38.754,73)	Valores pagos a empregados	(43.168,17)
Despesas Tributárias	(31.282,39)	CAIXA GERADO PELAS OPERAÇÕES	448.425,64
Despesas Financeiras	(3.425,16)	Tributos Pagos	(107.102,45)
Despesas Indedutíveis	(58.029,80)	FLUXO DE CAIXA ANTES DE ITENS EXTRAORDINÁRIOS	341.323,19
(-)Provisão Contribuição Social	(10.537,95)	CAIXA LÍQUIDO PROVENIENTE DAS ATIVIDADES OPERACIONAIS	341.323,19
(-)Provisão Imposto de Renda	(12.677,79)	ATIVIDADES DE FINANCIAMENTOS	
LUCRO LÍQUIDO DO EXERCÍCIO	91.054,51	Pagamentos de lucros e dividendos	(680.000,00)
		Empréstimos a receber	(200.000,00)
		CAIXA LÍQUIDO GERADO PELAS ATIVIDADES DE FINANCIAMENTOS	(880.000,00)
DEMONSTRAÇÃO DOS LUCROS OU PREJUÍZOS ACUMULADOS			
Saldo Anterior de Lucros Acumulados	16.472.099,58	Redução nas Disponibilidades	(538.676,81)
Reserva Legal	30.000,00	DISPONIBILIDADES – NO INÍCIO DO PERÍODO	10.884.109,48
Lucro Líquido do ano	91.054,51	DISPONIBILIDADES – NO FINAL DO PERÍODO	10.345.432,67
DESTINAÇÕES			
Dividendos ou Lucros Distribuídos, Pagos ou Credores	(680.000,00)		
LUCROS OU PREJUÍZOS ACUMULADOS	15.913.154,09		

NOTAS EXPLICATIVAS DAS DEMONSTRAÇÕES FINANCEIRAS

OPERAÇÕES SOCIAIS: A sociedade foi constituída aos quatorze dias do mês de Abril do ano de 2004. A sociedade tem por objeto Compra, venda e administração de imóveis próprios e participação no capital social de outras sociedades simples ou empresariais, com cotista ou acionista, sempre atendidas as normas legais que lhe forem pertinentes.

Tendo como sua sede à Avenida dos Jacarandás Nº 3585, Ap. 902 Edifício Jacarandás Setor comercial, Sinop/MT (CEP 78550-248). A data de encerramento do exercício social é em 31 de dezembro de cada ano.

LEGISLAÇÃO: As demonstrações financeiras foram elaboradas de acordo com a Lei das S/As e disposições da comissão de Valores Mobiliários – CVM, observando as principais práticas contábeis.

02- CAPITAL: O capital social é de R\$150.000,00 (Cento e cinquenta mil reais), totalmente subscrito e dividido em R\$ 150.000,00. Ações Ordinárias nominativas, sem valor nominal, assim distribuídas entre os acionistas.

PROPRIEDADE PARA INVESTIMENTO: Os bens de Investimento em Imóveis não operacionais estão escriturados pelo custo de aquisição e/ou construção.

Sobre os bens de Investimento em Imóveis operacionais foi aplicado o método de valor justo. Conforme o § 2º do art. 13 da Lei nº 12.973/2014

SINOP/ MT, 05 DE AGOSTO DE 2021

FERNANDA CRISTINA CARNEIRO LINO
DIRETORA PRESIDENTE
RG: 83093633 SSP/ PR
CPF: 008.310.279-59ELISETE DE MATOS VILLA
CONTADORA
Reg. No CRC-MT sob. O No. MT002922009
RG: 02887614 SSP/MT
CPF: 253.575.061-91

RC PUBLICAÇÕES - 66 99994-3338

eLOG
encomendas centro-norte

ENVIOS EXPRESSOS +150 LOCALIDADES
Norte · Centro Oeste · Sudeste

AGILIDADE
SEGURANÇA
RAPIDEZ

(65) 3623-2939 (65) 9 9699-3505
www.elogcomendas.com.br

66 99911-1302

Amazônia
Seguros

Seguros para Agronegócios

Opções de seguros para sua produção agrícola, equipamentos, propriedade e funcionários.

Solicite mais informações
Fone: (66) 3531-2152
Whats: (66) 99205-4072

Todo tipo de seguro a gente faz!

FAÇA SUA APOSTA

DOBRAMOS SEU 1º DEPÓSITO ATÉ R\$ 120,00

sportingbetBrasil

APOSTE JÁ

FOTO: DIVULGAÇÃO

Palmeiras tem desafios a superar e quebrar tabu diante do São Paulo

CHOQUE-REI. Verdão nunca venceu o rival na Libertadores, mas só precisa do empate sem gols

DA REPORTAGEM

A comissão técnica do Palmeiras teve um curto espaço de tempo para recuperar em vários aspectos o elenco para esta terça (17), quando o time de Abel Ferreira terá o jogo mais importante na temporada de 2021. Claro que o jogo contra o Atlético-MG valia bastante para o Verdão no Campeonato Brasileiro, e a derrota por 2 a 0 fez o líder abrir vantagem na primeira colocação. Mas os 90 minutos foram pesados para o time palmeirense.

O trabalho na Academia de Futebol foi realizado para que o jogo de Belo Horizonte seja superado antes da partida que vale mais uma participação em uma semifinal de Libertadores. Uma das preocupações está no lado emocional. Além de agora estar há quatro jogos sem vencer na temporada e com uma boa desvantagem para o líder do Brasileiro, o Verdão voltou de Minas na bronca com a arbitragem, que expulsou três palmeirenses na primeira etapa do jogo contra o Galo.

O cartão vermelho mostrado para Patrick de Paula revoltou o grupo e a comissão técnica, o que também resultou nas expulsões de Abel Ferreira e João Martins. Um novo jogo de preocupação com a arbitragem pode pilhar o grupo em um momento decisivo.

Na parte de escalação, a recuperação de Weverton até poderia, mas não deve ser um problema. Líder técnico e titular absoluto, ele foi substituído no segundo tempo contra o Galo após bater a cabeça na perna de Savarino no lance do segundo gol atleticano. Abel tranquilizou depois do jogo. "No primeiro momento ele ficou com a visão turva, meio tonto, mas já está bem e podemos contar com ele para o próximo jogo, seguramente", disse.

Outra questão é o desgaste do elenco. Sem Luiz Adriano, mais uma vez desfalece por causa de problemas no joelho, Abel decidiu escalar o Verdão em Minas com apenas três titulares: Weverton, Gustavo Gómez e Danilo.

O problema é que a desvantagem numérica e no placar ao término da primeira etapa fez a comissão optar pelas entradas de Luan, Rony, Zé Rafael e Danilo Barbosa já no intervalo. Mesmo que apenas dois titulares tenham participado de 90 minutos, o Verdão foi obrigado a atuar todo o segundo tempo com um atleta a menos. Abel, porém, mostrou confiança no grupo. "Os jogadores sabem o quanto eu confio neles e o quanto nos preparamos mentalmente. Sabem a regra das 24h, na vitória ou derrota. Daqui a três dias estaremos preparados para o nosso grande jogo em casa, para passarmos à próxima etapa, que é o que queremos".

Com dois dias para treinar, o Palmeiras terá o mesmo tempo de preparação que o São Paulo. O empate em 1 a 1 no jogo de ida, no Morumbi, dá aos alviverdes a vantagem de poder empatar sem gols para avançar. Ou seja, a sequência

negativa de quatro partidas sem vencer até pode ser ampliada para cinco jogos, mas só em caso de um 0 a 0.

Depois de um 2020 histórico por causa da Tríplice Coroa, o Verdão desperdiçou as três chances de título que teve na temporada de 2021. Uma delas contra o São Paulo, rival que tem dado trabalho ao time de Abel nos últimos confrontos e algo que também merece ser enfrentado nos próximos dias.

SÃO PAULO QUER MANTER TABU

São Paulo e Palmeiras voltam a se enfrentar hoje pelo jogo de volta das quartas de final da Libertadores. No torneio continental, o Verdão amarga uma antiga freguesia enfrentando o Tricolor, que tenta manter a balança na atual temporada.

As duas equipes já se enfrentaram na Libertadores 9 vezes, 7 delas pelo mata-mata do torneio. O São Paulo venceu 6 jogos e empatou outros 3, eliminando o Palmeiras da competição em três oportunidades.

O primeiro duelo entre São Paulo e Palmeiras na Libertadores aconteceu no longínquo ano de 1974. Na ocasião, as duas equipes se enfrentaram na primeira fase do torneio, e o Tricolor acabou vencendo os dois jogos, por 2 a 0, no Morumbi, e por 2 a 1, no Parque Antártica.

20 anos depois, a Libertadores voltou a receber o Choque-Rei. E 1994, o São Paulo empatou sem gols com o Palmeiras na partida de ida, e venceu por 2 a 1, no Morumbi, na volta, avançando para as quartas de final do torneio sul-americano.

A história do Choque-Rei na Libertadores não para por aí. Em 2005, ano em que se sagrou tricampeão continental, o São Paulo enfrentou o Palmeiras nas oitavas de final da competição. No jogo de ida, no Palestra Itália, 1 a 0 para o Tricolor, graças ao golão de Cícinho. Na volta, no Morumbi, novo triunfo são-paulino, por 2 a 0, gols de Ceni e Cícinho, e classificação para as quartas de final.

Quis o destino que no ano seguinte as duas equipes voltassem a se enfrentar novamente pelas oitavas de final da Libertadores. Era a oportunidade perfeita para o Palmeiras se vingar, mas o São Paulo novamente despachou o rival, empatando em 1 a 1 no Parque Antártica e vencendo por 2 a 1 a partida de volta, no Morumbi.

Na terça passada, empate em 1 a 1 no jogo de ida das quartas de final da edição 2021. E hoje, mais um capítulo da longa história de São Paulo e Palmeiras na Libertadores será escrito. Resta saber se o Verdão conseguirá, enfim, quebrar o incômodo tabu enfrentando o rival no torneio sul-americano. Apesar disso, mesmo que não consiga vencer, um empate em 0 a 0 dá a vaga ao clube alviverde. Repetição do resultado de 1 a 1 leva aos pênaltis. Qualquer outro empate acima de 2 gols classifica o Tricolor.

FOTO: DIVULGAÇÃO



São Paulo venceu o Grêmio no sufoco e respira no Brasileiro



Palmeiras fez jogo nervoso diante do Atlético

VALE DO VERDE EMPREENDIMENTOS AGRÍCOLAS LTDA
RUA COLONIZADORA ÊNIO PIPINO II Nº 8644, SALA 02, BAIRRO EUNICE SINOP, ESTADO DE MATO GROSSO, CEP 78.558-970
CNPJ: 37.527.173/0010-63 – NIRE: 51900501601
DECLARAÇÃO DA EMPRESA

NOME EMPRESARIAL: Vale do Verde Empreendimento Agrícolas Ltda. DOMICÍLIO: Rua Colonizadora Ênio Pipino II, nº 8644, Sala 02, Bairro Eunice, cidade de Sinop, Estado de Mato Grosso, CEP 78.558-970. CAPACIDADE: 110.000 (cento e dez mil) toneladas. DESCRIÇÃO DOS EQUIPAMENTOS: Balança digital Gehaka, mod bk-5002. Peso máximo 5.100 g. 1. Balança digital Gehaka, mod bk-5002. Peso máximo 5.100 g. 2. Balança Rodoviária, Fab. Saturno, 31m. 3. Balança Rodoviária Eletrônica, Fab. Capital, comprimento 25 m. 4. Batedouro elétrico, Fab. Norte Frio, 50 litros. 5. Bomba d'água Schneider. 6. Bomba d'água Weg. 7. Caixa d'água metálica tubular altura de 12,0m. 8. Caixa d'água metálica tubular alt. 13,80m. 9. Compressor de ar Chiaperini, modelo CJ25 apv 2501. 10. Compressor de ar pressure, mod. Wp20. 11. Conjunto de 13 elevadores e correias. 12. Conjunto de caixa de embarque (tulha) com 4 bocas. 13. Conjunto de fomalhas industriais. 14. Controlador de força elétrica. 15. Furadeira de bancada motolim, modelo Fb-160. 16. Grupo gerador Negri, modelo N185502. 17. Grupo gerador Stiemac. 18. Máquina de pré-limpeza Johnbro capacidade 200 t/h. 19. Máquina de pré-limpeza Johnbro capacidade 200 t/h. 20. Máquina de pré-limpeza AGI capacidade 100 t/h. 21. Medidor de umidade de grãos motorco 919. 22. Medidor de umidade de grãos motorco 919. 23. Medidor de umidade de grãos motorco 999. 24. Medidor de umidade de grãos motorco 999. 25. Medidor de umidade de grãos motorco 999. 26. Medidor de umidade de grãos motorco 999. 27. Medidor de umidade de grãos motorco 999. 28. Motocicleta Honda Bros NXR 160 cv. 29. Motocicleta Honda Bros NXR 150 cv. 30. Motor bomba Weg hg69843. 31. Motor bomba Weg w22 plus. 32. Nobreak 6kva. 33. Nobreak 6kva. 34. Pulverizador jacto cor. 35. Quadro de comando elétrica de reversão. 36. Quadro de comando elétrico de reversão. 37. Quadro de comando elétrico de reversão. 38. Secador de grãos AGI de capacidade 100 t/h. 39. Secador de grãos Kepler weber de capacidade 80 t/h. 40. Secador de grãos Kepler weber de capacidade 80 t/h. 41. Secador de resíduos rotativo JohnRob. 42. Tanque reservatório em aço, med. 3,70 x 1,40. 43. Tomboador hidráulico de grãos Saur, modelo S-80-40-21-1b, capacidade de 80 toneladas. 44. Torre de comunicação metálica altura de 33 metros. 45. Transformador trifásico de tensão contrafogo. 46. Transportador tipo draga. 47. Trator Huscvama v1h2042d. 48. Trator John deere 5403. 49. Unidade de termometria microprocessada NBR termo A. 50. Ventilador de aerção centrífugo. 51. Ventilador de aerção centrífugo. 52. Ventilador de aerção centrífugo. 53. Ventilador de aerção centrífugo. 54. Ventilador de aerção centrífugo. 55. Ventilador de aerção centrífugo. 56. Ventilador de aerção centrífugo. 57. Ventilador de aerção centrífugo. 58. Ventilador de aerção centrífugo. 59. Ventilador de aerção centrífugo. 60. Ventilador de aerção centrífugo. 61. Ventilador de aerção centrífugo. 62. Ventilador de aerção centrífugo Otam. 63. Ventilador de aerção centrífugo Otam, modelo rfs-710. 64. Ventilador de aerção centrífugo Otam, modelo rfs-710. 65. Ventilador de aerção centrífugo Otam, modelo RFS-G 630. 66. Ventilador de aerção centrífugo Otam, modelo RFS-G 630. 67. Ventilador de aerção centrífugo Otam, modelo RFS-G 630. 68. Ventilador de aerção centrífugo Otam, modelo RFS-G 630. 69. Ventilador de aerção centrífugo Otam, modelo RFS-G 630. 70. Ventilador de aerção centrífugo Otam, modelo RFS-G 630. 71. Ventilador de aerção centrífugo Otam, modelo RFS-G 630. 72. Ventilador de aerção centrífugo Otam, modelo RFS-G 630. 73. Ventilador de aerção centrífugo Otam, modelo RFS-G 630. 74. Ventilador de aerção centrífugo Otam, modelo RFS-G 630. 75. Ventilador de aerção centrífugo Otam, modelo RFS-G 630. 76. Ventilador de aerção centrífugo Otam, modelo RFS-G 630. 77. Ventilador de aerção centrífugo Otam, modelo RFS-G 630. 78. Ventilador de aerção centrífugo Otam, modelo RFS-G 630. 79. Ventilador de aerção centrífugo Otam, modelo RFS-G 630. 80. Ventilador de aerção centrífugo Otam, modelo RFS-G 630. 81. Ventilador de aerção centrífugo Otam, modelo RFS-G 630. 82. Ventilador de aerção centrífugo Otam, modelo RFS-G 630. 83. Ventilador de aerção centrífugo Otam, modelo RFS-G 630. 84. Ventilador de aerção centrífugo Otam, modelo RFS-G 630. 85. Ventilador de aerção centrífugo Otam, modelo RFS-G 630. 86. Ventilador de aerção centrífugo Otam, modelo RFS-G 630. 87. Ventilador de aerção centrífugo Otam, modelo RFS-G 630. 88. Ventilador de aerção centrífugo Otam, modelo RFS-G 630. 89. Ventilador de aerção centrífugo Otam, modelo RFS-G 630. 90. Ventilador de aerção centrífugo Otam, modelo RFS-G 630. 91. Ventilador de aerção centrífugo Otam, modelo RFS-G 630. 92. Ventilador de aerção centrífugo Otam, modelo RFS-G 630. 93. Ventilador de aerção centrífugo Otam, modelo RFS-G 630. 94. Ventilador de aerção centrífugo Otam, modelo RFS-G 630. 95. Ventilador de aerção centrífugo Otam, modelo RFS-G 630. 96. Ventilador de aerção centrífugo Otam, modelo RFS-G 630. 97. Ventilador de aerção centrífugo Otam, modelo RFS-G 630. 98. Ventilador de aerção centrífugo Otam, modelo RFS-G 630. 99. Ventilador de aerção centrífugo Otam, modelo RFS-G 630. 100. Ventilador de aerção centrífugo Otam, modelo RFS-G 630. 101. Ventilador de aerção centrífugo Otam, modelo RFS-G 630. 102. Ventilador de aerção centrífugo Otam, modelo RFS-G 630. 103. Ventilador de aerção centrífugo Otam, modelo RFS-G 630. 104. Ventilador de aerção centrífugo Otam, modelo RFS-G 630. 105. Ventilador de aerção centrífugo Otam, modelo RFS-G 630. 106. Ventilador de aerção centrífugo Otam, modelo RFS-G 630. 107. Ventilador de aerção centrífugo Otam, modelo RFS-G 630. 108. Ventilador de aerção centrífugo Otam, modelo RFS-G 630. 109. Ventilador de aerção centrífugo Otam, modelo RFS-G 630. 110. Ventilador de aerção centrífugo Otam, modelo RFS-G 630. 111. Ventilador de aerção centrífugo Otam, modelo RFS-G 630. 112. Ventilador de aerção centrífugo Otam, modelo RFS-G 630. 113. Ventilador de aerção centrífugo Otam, modelo RFS-G 630. 114. Ventilador de aerção centrífugo Otam, modelo RFS-G 630. 115. Ventilador de aerção centrífugo Otam, modelo RFS-G 630. 116. Ventilador de aerção centrífugo Otam, modelo RFS-G 630. 117. Ventilador de aerção centrífugo Otam, modelo RFS-G 630. 118. Ventilador de aerção centrífugo Otam, modelo RFS-G 630. 119. Ventilador de aerção centrífugo Otam, modelo RFS-G 630. 120. Ventilador de aerção centrífugo Otam, modelo RFS-G 630. 121. Ventilador de aerção centrífugo Otam, modelo RFS-G 630. 122. Ventilador de aerção centrífugo Otam, modelo RFS-G 630. 123. Ventilador de aerção centrífugo Otam, modelo RFS-G 630. 124. Ventilador de aerção centrífugo Otam, modelo RFS-G 630. 125. Ventilador de aerção centrífugo Otam, modelo RFS-G 630. 126. Ventilador de aerção centrífugo Otam, modelo RFS-G 630. 127. Ventilador de aerção centrífugo Otam, modelo RFS-G 630. 128. Ventilador de aerção centrífugo Otam, modelo RFS-G 630. 129. Ventilador de aerção centrífugo Otam, modelo RFS-G 630. 130. Ventilador de aerção centrífugo Otam, modelo RFS-G 630. 131. Ventilador de aerção centrífugo Otam, modelo RFS-G 630. 132. Ventilador de aerção centrífugo Otam, modelo RFS-G 630. 133. Ventilador de aerção centrífugo Otam, modelo RFS-G 630. 134. Ventilador de aerção centrífugo Otam, modelo RFS-G 630. 135. Ventilador de aerção centrífugo Otam, modelo RFS-G 630. 136. Ventilador de aerção centrífugo Otam, modelo RFS-G 630. 137. Ventilador de aerção centrífugo Otam, modelo RFS-G 630. 138. Ventilador de aerção centrífugo Otam, modelo RFS-G 630. 139. Ventilador de aerção centrífugo Otam, modelo RFS-G 630. 140. Ventilador de aerção centrífugo Otam, modelo RFS-G 630. 141. Ventilador de aerção centrífugo Otam, modelo RFS-G 630. 142. Ventilador de aerção centrífugo Otam, modelo RFS-G 630. 143. Ventilador de aerção centrífugo Otam, modelo RFS-G 630. 144. Ventilador de aerção centrífugo Otam, modelo RFS-G 630. 145. Ventilador de aerção centrífugo Otam, modelo RFS-G 630. 146. Ventilador de aerção centrífugo Otam, modelo RFS-G 630. 147. Ventilador de aerção centrífugo Otam, modelo RFS-G 630. 148. Ventilador de aerção centrífugo Otam, modelo RFS-G 630. 149. Ventilador de aerção centrífugo Otam, modelo RFS-G 630. 150. Ventilador de aerção centrífugo Otam, modelo RFS-G 630. 151. Ventilador de aerção centrífugo Otam, modelo RFS-G 630. 152. Ventilador de aerção centrífugo Otam, modelo RFS-G 630. 153. Ventilador de aerção centrífugo Otam, modelo RFS-G 630. 154. Ventilador de aerção centrífugo Otam, modelo RFS-G 630. 155. Ventilador de aerção centrífugo Otam, modelo RFS-G 630. 156. Ventilador de aerção centrífugo Otam, modelo RFS-G 630. 157. Ventilador de aerção centrífugo Otam, modelo RFS-G 630. 158. Ventilador de aerção centrífugo Otam, modelo RFS-G 630. 159. Ventilador de aerção centrífugo Otam, modelo RFS-G 630. 160. Ventilador de aerção centrífugo Otam, modelo RFS-G 630. 161. Ventilador de aerção centrífugo Otam, modelo RFS-G 630. 162. Ventilador de aerção centrífugo Otam, modelo RFS-G 630. 163. Ventilador de aerção centrífugo Otam, modelo RFS-G 630. 164. Ventilador de aerção centrífugo Otam, modelo RFS-G 630. 165. Ventilador de aerção centrífugo Otam, modelo RFS-G 630. 166. Ventilador de aerção centrífugo Otam, modelo RFS-G 630. 167. Ventilador de aerção centrífugo Otam, modelo RFS-G 630. 168. Ventilador de aerção centrífugo Otam, modelo RFS-G 630. 169. Ventilador de aerção centrífugo Otam, modelo RFS-G 630. 170. Ventilador de aerção centrífugo Otam, modelo RFS-G 630. 171. Ventilador de aerção centrífugo Otam, modelo RFS-G 630. 172. Ventilador de aerção centrífugo Otam, modelo RFS-G 630. 173. Ventilador de aerção centrífugo Otam, modelo RFS-G 630. 174. Ventilador de aerção centrífugo Otam, modelo RFS-G 630. 175. Ventilador de aerção centrífugo Otam, modelo RFS-G 630. 176. Ventilador de aerção centrífugo Otam, modelo RFS-G 630. 177. Ventilador de aerção centrífugo Otam, modelo RFS-G 630. 178. Ventilador de aerção centrífugo Otam, modelo RFS-G 630. 179. Ventilador de aerção centrífugo Otam, modelo RFS-G 630. 180. Ventilador de aerção centrífugo Otam, modelo RFS-G 630. 181. Ventilador de aerção centrífugo Otam, modelo RFS-G 630. 182. Ventilador de aerção centrífugo Otam, modelo RFS-G 630. 183. Ventilador de aerção centrífugo Otam, modelo RFS-G 630. 184. Ventilador de aerção centrífugo Otam, modelo RFS-G 630. 185. Ventilador de aerção centrífugo Otam, modelo RFS-G 630. 186. Ventilador de aerção centrífugo Otam, modelo RFS-G 630. 187. Ventilador de aerção centrífugo Otam, modelo RFS-G 630. 188. Ventilador de aerção centrífugo Otam, modelo RFS-G 630. 189. Ventilador de aerção centrífugo Otam, modelo RFS-G 630. 190. Ventilador de aerção centrífugo Otam, modelo RFS-G 630. 191. Ventilador de aerção centrífugo Otam, modelo RFS-G 630. 192. Ventilador de aerção centrífugo Otam, modelo RFS-G 630. 193. Ventilador de aerção centrífugo Otam, modelo RFS-G 630. 194. Ventilador de aerção centrífugo Otam, modelo RFS-G 630. 195. Ventilador de aerção centrífugo Otam, modelo RFS-G 630. 196. Ventilador de aerção centrífugo Otam, modelo RFS-G 630. 197. Ventilador de aerção centrífugo Otam, modelo RFS-G 630. 198. Ventilador de aerção centrífugo Otam, modelo RFS-G 630. 199. Ventilador de aerção centrífugo Otam, modelo RFS-G 630. 200. Ventilador de aerção centrífugo Otam, modelo RFS-G 630. 201. Ventilador de aerção centrífugo Otam, modelo RFS-G 630. 202. Ventilador de aerção centrífugo Otam, modelo RFS-G 630. 203. Ventilador de aerção centrífugo Otam, modelo RFS-G 630. 204. Ventilador de aerção centrífugo Otam, modelo RFS-G 630. 205. Ventilador de aerção centrífugo Otam, modelo RFS-G 630. 206. Ventilador de aerção centrífugo Otam, modelo RFS-G 630. 207. Ventilador de aerção centrífugo Otam, modelo RFS-G 630. 208. Ventilador de aerção centrífugo Otam, modelo RFS-G 630. 209. Ventilador de aerção centrífugo Otam, modelo RFS-G 630. 210. Ventilador de aerção centrífugo Otam, modelo RFS-G 630. 211. Ventilador de aerção centrífugo Otam, modelo RFS-G 630. 212. Ventilador de aerção centrífugo Otam, modelo RFS-G 630. 213. Ventilador de aerção centrífugo Otam, modelo RFS-G 630. 214. Ventilador de aerção centrífugo Otam, modelo RFS-G 630. 215. Ventilador de aerção centrífugo Otam, modelo RFS-G 630. 216. Ventilador de aerção centrífugo Otam, modelo RFS-G 630. 217. Ventilador de aerção centrífugo Otam, modelo RFS-G 630. 218. Ventilador de aerção centrífugo Otam, modelo RFS-G 630. 219. Ventilador de aerção centrífugo Otam, modelo RFS-G 630. 220. Ventilador de aerção centrífugo Otam, modelo RFS-G 630. 221. Ventilador de aerção centrífugo Otam, modelo RFS-G 630. 222. Ventilador de aerção centrífugo Otam, modelo RFS-G 630. 223. Ventilador de aerção centrífugo Otam, modelo RFS-G 630. 224. Ventilador de aerção centrífugo Otam, modelo RFS-G 630. 225. Ventilador de aerção centrífugo Otam, modelo RFS-G 630. 226. Ventilador de aerção centrífugo Otam, modelo RFS-G 630. 227. Ventilador de aerção centrífugo Otam, modelo RFS-G 630. 228. Ventilador de aerção centrífugo Otam, modelo RFS-G 630. 229. Ventilador de aerção centrífugo Otam, modelo RFS-G 630. 230. Ventilador de aerção centrífugo Otam, modelo RFS-G 630. 231. Ventilador de aerção centrífugo Otam, modelo RFS-G 630. 232. Ventilador de aerção centrífugo Otam, modelo RFS-G 630. 233. Ventilador de aerção centrífugo Otam, modelo RFS-G 630. 234. Ventilador de aerção centrífugo Otam, modelo RFS-G 630. 235. Ventilador de aerção centrífugo Otam, modelo RFS-G 630. 236. Ventilador de aerção centrífugo Otam, modelo RFS-G 630. 237. Ventilador de aerção centrífugo Otam, modelo RFS-G 630. 238. Ventilador de aerção centrífugo Otam, modelo RFS-G 630. 239. Ventilador de aerção centrífugo Otam, modelo RFS-G 630. 240. Ventilador de aerção centrífugo Otam, modelo RFS-G 630. 241. Ventilador de aerção centrífugo Otam, modelo RFS-G 630. 242. Ventilador de aerção centrífugo Otam, modelo RFS-G 630. 243. Ventilador de aerção centrífugo Otam, modelo RFS-G 630. 244. Ventilador de aerção centrífugo Otam, modelo RFS-G 630. 245. Ventilador de aerção centrífugo Otam, modelo RFS-G 630. 246. Ventilador de aerção centrífugo Otam, modelo RFS-G 630. 247. Ventilador de aerção centrífugo Otam, modelo RFS-G 630. 248. Ventilador de aerção centrífugo Otam, modelo RFS-G 630. 249. Ventilador de aerção centrífugo Otam, modelo RFS-G 630. 250. Ventilador de aerção centrífugo Otam, modelo RFS-G 630. 251. Ventilador de aerção centrífugo Otam, modelo RFS-G 630. 252. Ventilador de aerção centrífugo Otam, modelo RFS-G 630. 253. Ventilador de aerção centrífugo Otam, modelo RFS-G 630. 254. Ventilador de aerção centrífugo Otam, modelo RFS-G 630. 255. Ventilador de aerção centrífugo Otam, modelo RFS-G 630. 256. Ventilador de aerção centrífugo Otam, modelo RFS-G 630. 257. Ventilador de aerção centrífugo Otam, modelo RFS-G 630. 258. Ventilador de aerção centrífugo Otam, modelo RFS-G 630. 259. Ventilador de aerção centrífugo Otam, modelo RFS-G 630. 260. Ventilador de aerção centrífugo Otam, modelo RFS-G 630. 261. Ventilador de aerção centrífugo Otam, modelo RFS-G 630. 262. Ventilador de aerção centrífugo Otam, modelo RFS-G 630. 263. Ventilador de aerção centrífugo Otam, modelo RFS-G 630. 264. Ventilador de aerção centrífugo Otam, modelo RFS-G 630. 265. Ventilador de aerção centrífugo Otam, modelo RFS-G 630. 266. Ventilador de aerção centrífugo Otam, modelo RFS-G 630. 267. Ventilador de aerção centrífugo Otam, modelo RFS-G 630. 268. Ventilador de aerção centrífugo Otam, modelo RFS-G 630. 269. Ventilador de aerção centrífugo Otam, modelo RFS-G 630. 270. Ventilador de aerção centrífugo Otam, modelo RFS-G 630. 271. Ventilador de aerção centrífugo Otam, modelo RFS-G 630. 272. Ventilador de aerção centrífugo Otam, modelo RFS-G 630. 273. Ventilador de aerção centrífugo Otam, modelo RFS-G 630. 274. Ventilador de aerção centrífugo Otam, modelo RFS-G 630. 275. Ventilador de aerção centrífugo Otam, modelo RFS-G 630. 276. Ventilador de aerção centrífugo Otam, modelo RFS-G 630. 277. Ventilador de aerção centrífugo Otam, modelo RFS-G 630. 278. Ventilador de aerção centrífugo Otam, modelo RFS-G 630. 279. Ventilador de aerção centrífugo Otam, modelo RFS-G 630. 280. Ventilador de aerção centrífugo Otam, modelo RFS-G 630. 281. Ventilador de aerção centrífugo Otam, modelo RFS-G 630. 282. Ventilador de aerção centrífugo Otam, modelo RFS-G 630. 283. Ventilador de aerção centrífugo Otam, modelo RFS-G 630. 284. Ventilador de aerção centrífugo Otam, modelo RFS-G 630. 285. Ventilador de aerção centrífugo Otam, modelo RFS-G 630. 286. Ventilador de aerção centrífugo Otam, modelo RFS-G 630. 287. Ventilador de aerção centrífugo Otam, modelo RFS-G 630. 288. Ventilador de aerção centrífugo Otam, modelo RFS-G 630. 289. Ventilador de aerção centrífugo Otam, modelo RFS-G 630. 290. Ventilador de aerção centrífugo Otam, modelo RFS-G 630. 291. Ventilador de aerção centrífugo Otam, modelo RFS-G 630. 292. Ventilador de aerção centrífugo Otam, modelo RFS-G 630. 293. Ventilador de aerção centrífugo Otam, modelo RFS-G 630. 294. Ventilador de aerção centrífugo Otam, modelo RFS-G 630. 295. Ventilador de aerção centrífugo Otam, modelo RFS-G 630. 296. Ventilador de aerção centrífugo Otam, modelo RFS-G 630. 297. Ventilador de aerção centrífugo Otam, modelo RFS-G 630. 298. Ventilador de aerção centrífugo Otam, modelo RFS-G 630. 299. Ventilador de aerção centrífugo Otam, modelo RFS-G 630. 300. Ventilador de aerção centrífugo Otam, modelo RFS-G 630. 301. Ventilador de aerção centrífugo Otam, modelo RFS-G 630. 302. Ventilador de aerção centrífugo Otam, modelo RFS-G 630. 303. Ventilador de aerção centrífugo Otam, modelo RFS-G 630. 304. Ventilador de aerção centrífugo Otam, modelo RFS-G 630. 305. Ventilador de aerção centrífugo Otam, modelo RFS-G 630. 306. Ventilador de aerção centrífugo Otam, modelo RFS-G 630. 307. Ventilador de aerção centrífugo Otam, modelo RFS-G 630. 308. Ventilador de aerção centrífugo Otam, modelo RFS-G 630. 309. Ventilador de aerção centrífugo Otam, modelo RFS-G 630. 310. Ventilador de aerção centrífugo Otam, modelo RFS-G 630. 311. Ventilador de aerção centrífugo Otam, modelo RFS-G 630. 312. Ventilador de aerção centrífugo Otam, modelo RFS-G 630. 313. Ventilador de aerção centrífugo Otam, modelo RFS-G 630. 314. Ventilador de aerção centrífugo Otam, modelo RFS-G 630. 315. Ventilador de aerção centrífugo Otam, modelo RFS-G 630. 316. Ventilador de aerção centrífugo Otam, modelo RFS-G 630. 317. Ventilador de aerção centrífugo Otam, modelo RFS-G 630. 318. Ventilador de aerção centrífugo Otam, modelo RFS-G 630. 319. Ventilador de aerção centrífugo Otam, modelo RFS-G 630. 320. Ventilador de aerção centrífugo Otam, modelo RFS-G 630. 321. Ventilador de aerção centrífugo Otam, modelo RFS-G 630. 322. Ventilador de aerção centrífugo Otam, modelo RFS-G 630. 323. Ventilador de aerção centrífugo Otam, modelo RFS-G 630. 324. Ventilador de aerção centrífugo Otam, modelo RFS-G 630. 325. Ventilador de aerção centrífugo Otam, modelo RFS-G 630. 326. Ventilador de aerção centrífugo Otam, modelo RFS-G 630. 327. Ventilador de aerção centrífugo Otam, modelo RFS-G 630. 328. Ventilador de aerção centrífugo Otam, modelo RFS-G 630. 329. Ventilador de aerção centrífugo Otam, modelo RFS-G 630. 330. Ventilador de aerção centrífugo Otam, modelo RFS-G 630. 331. Ventilador de aerção centrífugo Otam, modelo RFS-G 630. 332. Ventilador de aerção centrífugo Otam, modelo RFS-G 630. 333. Ventilador de aerção centrífugo Otam, modelo RFS-G 630. 334. Ventilador de aerção centrífugo Otam, modelo RFS-G 630. 335. Ventilador de aerção centrífugo Otam, modelo RFS-G 630. 336. Ventilador de aerção centrífugo Otam, modelo RFS-G 630. 337. Ventilador de aerção centrífugo Otam, modelo RFS-G 630. 338. Ventilador de aerção centrífugo Otam, modelo RFS-G 630. 339. Ventilador de aerção centrífugo Otam, modelo RFS-G 630. 340. Ventilador de aerção centrífugo Otam, modelo RFS-G 630. 341. Ventilador de aerção centrífugo Otam, modelo RFS-G 630. 342. Ventilador de aerção centrífugo Otam, modelo RFS-G 630. 343. Ventilador de aerção centrífugo Otam, modelo RFS-G 630. 344. Ventilador de aerção centrífugo Otam, modelo RFS-G 630. 345. Ventilador de aerção centrífugo Otam, modelo RFS-G 630. 346. Ventilador de aerção centrífugo Otam, modelo RFS-G 630. 347. Ventilador de aerção centrífugo Otam, modelo RFS-G 630. 348. Ventilador de aerção centrífugo Otam, modelo RFS-G 630. 349. Ventilador de aerção centrífugo Otam, modelo RFS-G 630. 350. Ventilador de aerção centrífugo Otam, modelo RFS-G 630. 351. Ventilador de aerção centrífugo Otam, modelo RFS-G 630. 352. Ventilador de aerção centrífugo Otam, modelo RFS-G 630. 353. Ventilador de aerção centrífugo Otam, modelo RFS-G 630. 354. Ventilador de aerção centrífugo Otam, modelo RFS-G 630. 355. Ventilador de aerção centrífugo Otam, modelo RFS-G 630. 356. Ventilador de aerção centrífugo Otam, modelo RFS-G 630. 357. Ventilador de aerção centrífugo Otam, modelo RFS-G 630. 358. Ventilador de aerção centrífugo Otam, modelo RFS-G 630. 359. Ventilador de aerção centrífugo Otam, modelo RFS-G 630. 360. Ventilador de aerção centrífugo Otam, modelo RFS-G 630. 361. Ventilador de aerção centrífugo Otam, modelo RFS-G 630. 362. Ventilador de aerção centrífugo Otam, modelo RFS-G 630. 363. Ventilador de aerção centrífugo Otam, modelo RFS-G 630. 364. Ventilador de aerção centrífugo Otam, modelo RFS-G 630. 365. Ventilador de aerção centrífugo Otam, modelo RFS-G 630. 366. Ventilador de aerção centrífugo Otam, modelo RFS-G 630. 367. Ventilador de aerção centrífugo Otam, modelo RFS-G 630. 368. Ventilador de aerção centrífugo Otam, modelo RFS-G 630. 369. Ventilador de aerção centrífugo Otam, modelo RFS-G 630. 370. Ventilador de aerção centrífugo Otam, modelo RFS-G 630. 371. Ventilador de aerção centrífugo Otam, modelo RFS-G 630. 372. Ventilador de aerção centrífugo Otam, modelo RFS-G 630. 373. Ventilador de aerção centrífugo Otam, modelo RFS-G 630. 374. Ventilador de aerção centrífugo Otam, modelo RFS-G 630. 375. Ventilador de aerção centrífugo Otam, modelo RFS-G 630. 376. Ventilador de aerção centrífugo Otam, modelo RFS-G 630. 377. Ventilador de aerção centrífugo Otam, modelo RFS-G 630. 378. Ventilador de aerção centrífugo Otam, modelo RFS-G 630. 379. Ventilador de aerção centrífugo Otam, modelo RFS-G 630. 380. Ventilador de aerção centrífugo Otam, modelo RFS-G 630. 381. Ventilador de aerção centrífugo Otam, modelo RFS-G 630. 382. Ventilador de aerção centrífugo Otam, modelo RFS-G 630. 383. Ventilador de aerção centrífugo Otam, modelo RFS-G 630. 384. Ventilador de aerção centrífugo Otam, modelo RFS-G 630. 385. Ventilador de aerção centrífugo Otam, modelo RFS-G 630. 386. Ventilador de aerção centrífugo Otam, modelo RFS-G 630. 387. Ventilador de aerção centrífugo Otam, modelo RFS-G 630. 388. Ventilador de aerção centrífugo Otam, modelo RFS-G 630. 389. Ventilador de aerção centrífugo Otam, modelo RFS-G 630. 390. Ventilador de aerção centrífugo Otam, modelo RFS-G 630. 391. Ventilador de aerção centrífugo Otam, modelo RFS-G 630. 392. Ventilador de aerção centrífugo Otam, modelo RFS-G 630. 393. Ventilador de aerção centrífugo Otam, modelo RFS-G 630. 394. Ventilador de aerção centrífugo Otam, modelo RFS-G 630. 395. Ventilador de aerção centrífugo Otam, modelo RFS-G 630. 396. Ventilador de aerção centrífugo Otam, modelo RFS-G 630. 397. Ventilador de aerção centrífugo Otam, modelo RFS-G 630. 398. Ventilador de aerção centrífugo Otam, modelo RFS-G 630. 399. Ventilador de aerção centrífugo Otam, modelo RFS-G 630. 400. Ventilador de aerção centrífugo Otam, modelo RFS-G 630. 401. Ventilador de aerção centrífugo Otam, modelo RFS-G 630. 402. Ventilador de aerção centrífugo Otam, modelo RFS-G 630. 403. Ventilador de aerção centrífugo Otam, modelo RFS-G 630. 404. Ventilador de aerção centrífugo Otam, modelo RFS-G 630. 405. Ventilador de aerção centrífugo Otam, modelo RFS-G 630. 406. Ventilador de aerção centrífugo Otam, modelo RFS-G 630. 407. Ventilador de aerção centrífugo Otam, modelo RFS-G 630. 408. Ventilador de aerção centrífugo Ot

ANTT altera tarifas de pedágio

NA BR-163. Agência realiza anualmente o reajuste e a revisão das tarifas de pedágio

FOTO: DIVULGAÇÃO

DA REPORTAGEM

A Agência Nacional de Transportes Terrestres (ANTT) publicou, através da Deliberação N° 256, a aprovação da 5ª Revisão Ordinária, a 8ª Revisão Extraordinária e o reajuste da Tarifa Básica de Pedágio – TBP do contrato de concessão da BR-163, explorado pela Concessionária Rota do Oeste S/A – CRO.

Em virtude de procedimento arbitral, não houve descontos tarifários relacionados aos eventos e pleitos discutidos na arbitragem. Além de eventos considerados na revisão, foi aplicado o Índice de Reajustamento Tarifário (IRT), de 1,55123, sobre a TBP, que representa percentual positivo de 2,31%, correspondente a variação do Índice Nacional de Preços ao Consumidor Amplo (IPCA) no período.

O efeito da publicação altera a TBP, após arredondamento, nas praças de pedágio P1, em Itiquira; P2, em Rondonópolis; P3, em Campo Verde/Santo Antônio de Leverger; P4, em Cuiabá/Santo Antônio de Leverger; P5, em Arcorizal; P6, em Diamantino; P7, em Nova Mutum; P8, em Lucas do Rio Verde; e P9, em Sorriso.

Os novos valores entram em vigor a partir da zero hora do dia 12 de agosto de 2021.

REVISÕES E REAJUSTES

A ANTT, por força de lei, realiza anualmente o reajuste e a revisão das tarifas de pedágio das rodovias federais concedidas.

Essas alterações tarifárias são aplicadas no aniversário do início da cobrança



Alterações são aplicadas no aniversário do início da cobrança de pedágio

sário do início da cobrança de pedágio.

As alterações de tarifa da concessionária são calculadas a partir da combinação

de três itens previstos em contrato:

Reajuste: tem por intuito a correção monetária dos valores da tarifa e leva em consideração a variação do Índice de Preços ao Consumidor Amplo (IPCA). Acontece uma vez ao ano, sempre no aniversário do início da cobrança de pedágio.

Revisão: visa recompor o equilíbrio econômico-financeiro celebrado no contrato de concessão.

L.R.VERDE

Melhorias são feitas no trânsito da região da Escola Militar

FOTO: RAVAN NICACIO

DA REPORTAGEM

A região do novo prédio da Escola Militar "Sd. PM Adriana Moraes Ramos", instalada no bairro Bandeirantes, em Lucas do Rio Verde, está passando por melhorias na sinalização viária, em conformidade com a atual demanda do local. A ação é realizada pela Secretaria de Segurança e Trânsito.

A Avenida Independência, que passa em frente à Escola Militar, recebeu uma nova sinalização, com a demarcação de vagas de estacionamento às margens da via, placas de trânsito e faixa de pedestres.

Outro ponto em que a equipe trabalha é na MT-449, na entrada do bairro Tessele Junior. No local, a secretaria está implantando faixa de pedestres, nos dois sentidos da via, para facilitar a travessia dos estudantes que saem daquele bairro em direção à nova escola. A ação deve ser



Entre as ações está a implantação de faixa de pedestre na MT-449

concluída até a próxima semana.

O coordenador Melquisedeque Mariano lembra que todas essas ações são necessárias devido à nova demanda da região. "Nós estamos realizando todo esse trabalho para trazer uma tranquilidade e maior segurança para os alunos que precisam atravessar para o outro lado".

As vias paralelas à MT-449 também receberam nova sinalização, incluindo o estreitamento da pista para redução de velocidade dos condutores, principalmente

no trecho de travessia dos alunos. Assim como em outros pontos da cidade, em todos os locais citados, a secretaria já está implantando os instrumentos de acessibilidade, facilitando a travessia de pessoas com alguma dificuldade de locomoção.

ARIPUANÃ

Homem morre afogado após ficar preso em fenda de cachoeira ao tentar tirar foto

DA REPORTAGEM

Um jovem morreu afogado no sábado (14) na fenda de uma cachoeira de um balneário em Aripuanã. André Augusto Campos Oliozi, 23 anos, ficou preso na fenda por uma hora e morreu antes de ser socorrido. Testemunhas disseram ao Corpo de Bombeiros que o jovem tentava tirar fotos no local quando ficou preso entre as pedras e se afogou. Ele estava acompanhado do primo dele e de colegas. Segundo os bombeiros, o chamado 'buraco de pilão' de pedra na Cachoeira Dardanelos é sempre procurado por banhistas para tirar fotos. São buracos pequenos com água, geral-

mente que cabem apenas uma pessoa, onde os banhistas entram para tirar selfies.

Outras pessoas que perceberam o afogamento pediram socorro. Equipes da Polícia Militar e Corpo de Bombeiros de Juína foram ao local. Os bombeiros ainda tentaram manobras para reanimar o jovem, mas não conseguiram.

Por estar em um local de difícil acesso, os militares fizeram uma maca improvisada para retirar o corpo até um lugar seguro.

André trabalhava em uma academia e em uma autoescola em Aripuanã. O corpo foi encaminhado para um legista que apontará a causa da morte do rapaz.

FOTO: BOMBEIROS



Militares fizeram uma maca improvisada para retirar o corpo até um lugar seguro

CUIABÁ

Famílias em busca de ossos de açougue ganham cestas básicas

DA REPORTAGEM

Após campanha de arrecadação feita pela internet, 200 famílias carentes que fizeram fila na frente de um açougue em Cuiabá para ganhar ossos receberam cestas básicas e kits de alimentação para crianças no último sábado (14). A doação foi feita no 3º Batalhão da Polícia Militar da capital, no bairro Morada da Serra. Os policiais apoiaram a ação beneficente.

A vaquinha online foi organizada pelo site Razões para Acreditar, em parceria

com a ONG Asna (Ação Social Nova Aliança), que atua em Cuiabá. As famílias foram previamente cadastradas pela ONG na "fila dos ossinhos". Para a entrega, que foi feita com ajuda de voluntários, elas foram divididas em grupos de 50, com horários específicos para a doação. Cada uma ganhou uma cesta básica, um kit de alimentação infantil e 2 kg de frango.

"Nós entramos em contato avisando da entrega que seria hoje, no 3º Batalhão da PM.

Dividimos em grupos e horários, para não haver aglomeração. As famílias entenderam e foram, cada uma, no seu horário", disse Ariana Paim, orientadora jurídica da ONG Asna.

Até sábado, a campanha havia arrecadado R\$ 106,5 mil, ultrapassando a meta, que era de conseguir R\$ 83 mil para ajudar 600 famílias. Segundo os organizadores, o valor a mais será usado para auxiliar mais pessoas em situação de vulnerabilidade e acrescentar itens às cestas

básicas.

O CASO

O açougue onde as famílias formam as filas fica no Bairro CPA II, em Cuiabá, e distribui ossos há 10 anos, mas viu a procura aumentar nos últimos meses por causa da crise provocada pela pandemia 19.

A distribuição, que antes era uma vez por semana, agora é realizada até três vezes semanais.

O caso ganhou repercussão e apareceu até no Fantástico.



Uso irregular do fogo: Bombeiros aplicam multa por desmatamento

R\$ 2,6 MILHÕES. Trabalho de fiscalização faz parte do Plano de Operações para a Temporada de Incêndios Florestais

DA REPORTAGEM

O 13º ciclo da Operação Abafa 2021, realizado pelas equipes do Corpo de Bombeiros Militar de Mato Grosso (CBMMT), entre os dias 3 e 13 de agosto, resultou na aplicação de R\$ 2.677.960 em multas.

Foram detectadas a destruição da vegetação em 7 propriedades de Paranaíta, União do Sul, além do distrito de Santiago do Norte.

Os primeiros alertas de destruição foram detectados pelo monitoramento via satélite que apontou, durante julho, vários focos de calor nas áreas florestais. Com apoio da Polícia Militar, os agentes do CBM estiveram em campo e confirmaram a destruição de 650,88 hectares pelo uso do fogo sem autorização.

A prática é irregular, pois o decreto nº 938/2021 do Governo de Mato Grosso proíbe qualquer atividade de limpeza de pastagem com o uso do fogo nas áreas rurais entre os dias 1º de julho e 30 de outubro de 2021.

Em União do Sul, as imagens impressionam pelo tamanho da devastação. No local de vegetação restou apenas um enorme quadrado de cinzas, o que para os bombeiros comprova a destruição com uso de fogo intencional.

Ainda é possível detectar uma enorme área verde, sinais de vegetação viva que os agentes lutam para manter preservadas com os trabalhos de fiscalização.

A aplicação de multas por danos causados à natureza também é competência



FOTO: ASSESSORIA

CBM-MT. A Lei Complementar nº 639, aprovada em 30 outubro de 2019, pela Assembleia Legislativa e sancionada pelo governador Mauro Mendes, alterou o Código Estadual do Meio Ambiente em vigên-

cia e atribuiu essa função para que o órgão contribua ainda mais no combate aos desastres ambientais cometidos pelo homem. Os ciclos de operações são coordenados pelo Batalhão de Emergências Ambien-

tas (BEA) e contam com apoio da Força Nacional de Segurança, que acompanha os militares no campo durante fiscalização das áreas florestais que foram destruídas para garantir a segurança dos agentes na

missão.

As ações permanecem ativas ao longo do ano, com equipes designadas em locais definidos de acordo com a incidência dos alertas mais recentes de queimadas irregulares.

DENÚNCIA

O cidadão pode denunciar crimes ambientais à Ouvidoria Setorial da Sema: 0800-065-3838, nas unidades regionais da Sema ou aplicativo MT Cidadão.

CBM contou com apoio de uma equipe da PM para garantir a ordem e segurança durante os trabalhos

SUA SOLUÇÃO EM ENERGIA SOLAR

FINANCIE 100% DO SEU SISTEMA

Solicite Orçamento

(66) 98432-7514

GION SOLAR
Energia Renovável

PROJETO INSTALAÇÃO HOMOLOGAÇÃO

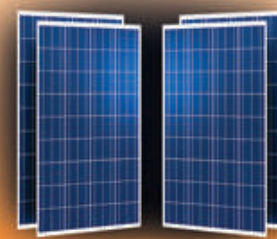

Kit 5.85 Kwp
650 kwh/mês
R\$ 21.900,00

Kit 9.9 Kwp
1.200 kwh/mês
R\$ 35.490,00