

SORRISO**GOVERNO INAUGURA NOVA ALA DO REGIONAL**

Página -8

**EVENTOS PERMITIDOS****REVOGADO TOQUE DE RECOLHER EM VERA**

Página -7

NOVA REMESSA**MT RECEBE 94.480 DOSES DE VACINA CONTRA COVID**

Página -7

AQUI SUA SORTE é *Dobrada*

(66) 9 9911-1302

DIÁRIO DO ESTADO

21 A 23 DE AGOSTO O JORNAL DIÁRIO DO ESTADO DO MATO GROSSO

WEBSITE

Ano II - Edição 610- R\$ 3,00 | Informações: 66 3535-1000 | www.diariodoestadomt.com.br | Fundado em 2019

FACILITAÇÃO

Indígenas terão acesso a linhas de crédito tendo Governo como avalista

O governador Mauro Mendes destacou que haverá uma "atenção especial" aos povos indígenas no fundo garantidor que o Governo de Mato Grosso está criando para beneficiar pequenos, médios e microempresários do estado. O Governo será avalista para que os indígenas possam ter acesso a linhas de crédito.

Página - 3

Soja (saca 60Kg) Venda

Sinop.....	R\$ 147,00
Sorriso.....	R\$ 147,00
Lucas R. Verde.....	R\$ 148,00
Nova Mutum.....	R\$ 149,00
Rondonópolis.....	R\$ 152,00

Fonte: IIMEA

Milho (saca 60Kg) Venda

Sinop.....	R\$ 58,50
Sorriso.....	R\$ 59,00
Lucas R. Verde.....	R\$ 58,80
Nova Mutum.....	R\$ 59,30
Rondonópolis.....	R\$ 60,90

Fonte: IIMEA

Arroz (saca 60Kg) Venda

Sinop	
Arroz Sequeiro Cultivar Primavera.....	R\$ 125,00
Sorriso	
Arroz Sequeiro Cultivar Primavera.....	R\$ 125,00

Fonte: AGROLINK

Algodão

Cuiabá.....	R\$ 122,65
Sorriso.....	R\$ 121,93
Lucas R. Verde.....	R\$ 122,07
Nova Mutum.....	R\$ 122,27
Rondonópolis.....	R\$ 123,13

Fonte: IIMEA

Boi Gordo (compra comercial)

Sinop.....	R\$ 250,67
Nova Mutum.....	R\$ 252,50
Rondonópolis.....	R\$ 250,00

Fonte: IIMEA

ÍNDICES DE PREÇOS

Cesta Básica.....	R\$ 523,60
-------------------	------------

Fonte: IIMEA

Cotações

Dólar
-0,46%
R\$ 5,3969

Bovespa
+0,64 %
117.916,08 pts

Euro
-0,29%
R\$ 6,3119

Selic (3,5% a.a.)
Salário mínimo
R\$ 1.100

20 anos de expertise em soluções agronegócio

Referência internacional em implementação de soluções SAP e desenvolvimento de soluções para o agronegócio, a multinacional de tecnologia Liberali completa 20 anos em 2021. Localizada em Cuiabá, ponto central do celeiro do agronegócio brasileiro, a empresa possui operações em 26 países e parceiros de negócios em todos os continentes.

Página -4

GP DA BÉLGICA 75 MIL PESSOAS



Assim como nas últimas etapas da Fórmula 1 em 2021, o público poderá estar presente no GP da Bélgica, em 29 de agosto. A expectativa é que até 75 mil pessoas estejam sem uso de máscaras e o distanciamento.

Página -6

ESCAPE60'

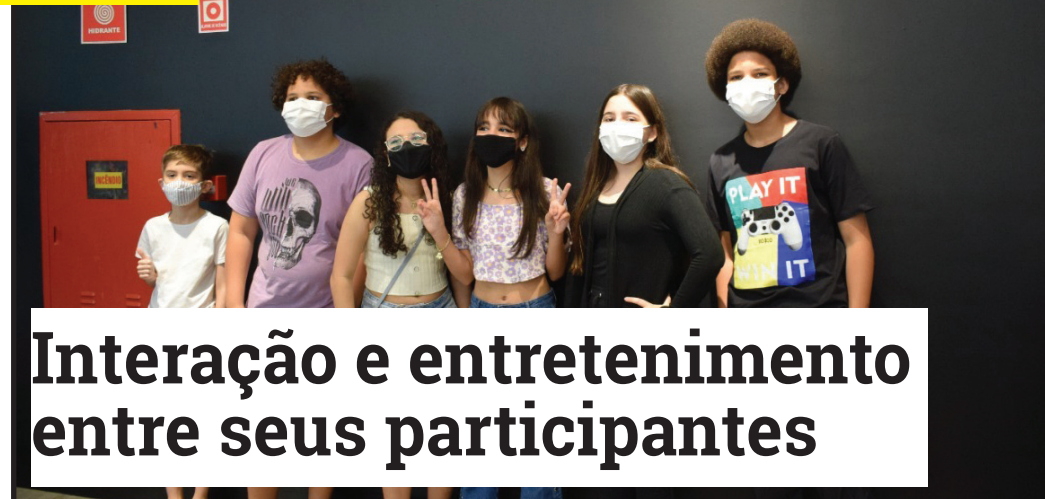

Interação e entretenimento entre seus participantes

Já pensou em estar dentro da cena de um livro ou filme? Vivenciar todas as aventuras e etapas de um jogo no lugar do seu personagem favorito? Isso é possível, mas de um jeito novo. O Escape60' é um game que promove uma experiência única, onde um grupo de pessoas é trancado em uma sala temática e tem 60 minutos para decifrar os códigos.

Página 7

eLOG
encomendas centro-norte

ENVIOS EXPRESSOS

+150 LOCALIDADES
Norte · Centro Oeste · Sudeste

**AGILIDADE
SEGURANÇA
RAPIDEZ**

(65) 3623-2939 (65) 9 9699-3505
www.elogcomendas.com.br

Editorial

Universitários de menos

O ministro da Educação, Milton Ribeiro, aparece pouco. Num país em que a pandemia vai deixando um enorme rastro de destruição educacional, o responsável pela área deveria estar anunciando programas de recuperação, coordenando esforços das secretarias regionais e se desdobrando para conseguir recursos orçamentários.

Ribeiro não faz nada disso; quando ganha as manchetes, é por ter dito bobagem. À TV Brasil, o ministro declarou que a universidade deveria ser reservada a poucos — e que a ênfase deveria recair sobre o ensino profissionalizante.

Ora, um dos problemas graves do país é a baixa proporção de pessoas com educação superior. Entre os brasileiros de 25 a 34 anos, apenas 21% concluíram um curso universitário. Trata-se taxa inferior à de países da região como México (24%), Colômbia (30%), Chile (34%) e Argentina (40%). Estamos a anos-luz das nações campeãs, como Coreia do Sul (70%), Canadá (63%), Rússia e Japão (ambos com 62%).

Num mundo em que o saber é cada vez mais importante, a capacidade da população de adquirir, utilizar e produzir conhecimento se torna um grande diferencial entre os países, que muitas vezes competem por investimentos.

Até aqui se fala apenas de quantidades. Se introduzirmos a questão da qualidade na equação, a situação do Brasil é ainda pior. Uma prévia disso se vê nos péssimos resultados obtidos no Pisa, a prova internacional que compara o desempenho de alunos do ensino médio.

Para não dizer que o ministro Ribeiro está inteiramente equivocado, o ensino profissionalizante é de fato um veio interessante a explorar. Mais brasileiros poderiam beneficiar-se de uma maior oferta de cursos voltados à formação técnica.

Mesmo o desbragado elitismo de Ribeiro pode ter seu lugar. Poder público e iniciativa privada não fariam mal se investissem em programas específicos destinados a recrutar os melhores professores, pesquisadores e alunos para formar grupos que possam competir com seus equivalentes nas melhores instituições do planeta.

Quaisquer que sejam os caminhos, o fato é que hoje o país precisa de mais jovens nas universidades, não de menos — o que passa por um ensino público de melhor qualidade, em especial no nível médio. As afirmações do ministro, infelizmente, não autorizam otimismo quanto a políticas destinadas a atingir esse objetivo.

“

Num mundo em que o saber é cada vez mais importante, a capacidade da população de adquirir, utilizar e produzir conhecimento se torna um **grande diferencial** entre os países, que muitas vezes competem por investimentos

”

Ranking dos Políticos - Facebook



IMAGEM DO DIA

Crédito: Corpo de Bombeiros

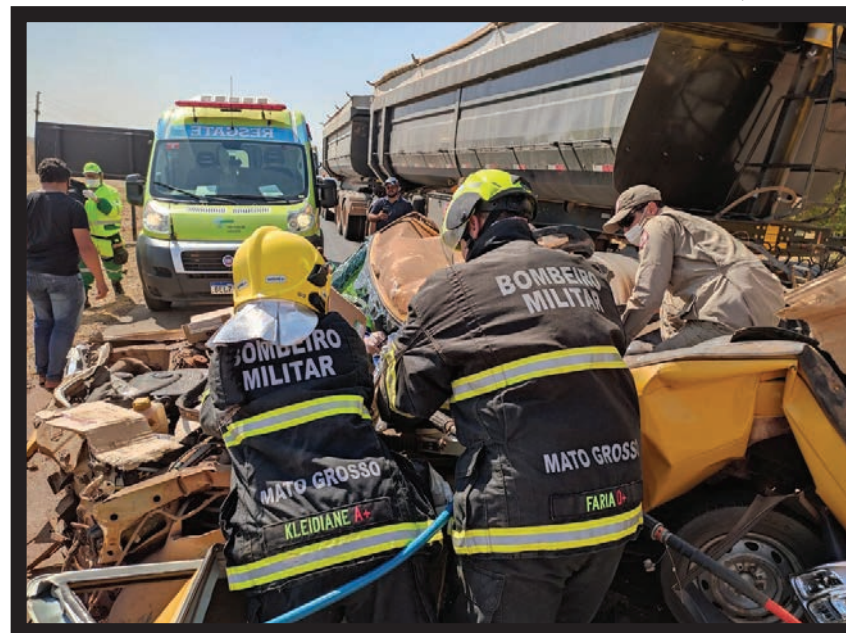

O motorista de um veículo utilitário ficou preso entre as ferragens após um acidente com um caminhão bi-caçamba na quinta (19), na BR-163, entre Lucas do Rio Verde e Sorriso. O carro ficou completamente destruído. Uma equipe do Corpo de Bombeiros esteve no local para retirar a vítima das ferragens. O motorista, Guilherme da Silva de Macedo, 21 anos, estava consciente e orientado durante todo o atendimento, mas reclamava de dor nas pernas, falta de ar, dor no tórax e no rosto. Ele usava cinto de segurança e o airbag do veículo foi acionado. Retirado das ferragens, a vítima foi atendida por uma equipe da concessionária responsável pelo trecho da rodovia, a Rota do Oeste.



CADEIRA PLÁSTICA

O presidente Jair Bolsonaro finalizou sua passagem por Cuiabá, na quinta (19), com um almoço na Associação de Subtenentes e Sargentos da Polícia Militar, no Bairro São Gonçalo Beira-Rio. Em uma mesa de plástico, e tomando Coca-Cola em um copo americano, o presidente comeu peixes típicos, ao lado da ministra da Agricultura, Tereza Cristina. No cardápio havia pintado a palito, mojada de pintado, ventrecha de pacu frita, pirão e farofa de banana. De sobremesa, goiabada. Bolsonaro veio ao Estado em um evento no Hotel Fazenda Mato Grosso, onde entregou 42 tratores para povos indígenas do Estado.

"VERGONHA"

O vereador Diego Guimarães usou um trecho da partida entre São Paulo e Palmeiras, na Libertadores, para criticar a gestão do prefeito Emanuel Pinheiro. Na cena, o atacante tricolor Pablo fica de cara para o gol, mas erra. Para Diego, é o que acontece com a Prefeitura. "Escândalos de corrupção na saúde; pagamentos suspeitos na educação; secretários afastados. Essa é a triste realidade dessa péssima gestão que tanto envergonha Cuiabá!", disse.

REDUÇÃO DA TIRAGEM EM RESPEITO AOS FUNCIONÁRIOS

Em virtude da crise provocada há mais de um ano pelo novo coronavírus, o Diário do Estado MT informa aos seus leitores que seguirá presando pela qualidade da informação neste período, porém, com tiragem menor em respeito, principalmente, aos seus funcionários. Da apuração à distribuição, muita gente está envolvida, e na maior parte do tempo, próximos uns aos outros. Agradecemos a compreensão!

I.N.T.E.R.L.I.G.A.D.O



POR LEANDRO CARECA

Para (quase) todos

O Facebook continua sendo a rede social preferida para muita gente. Entre tantos fatores a flexibilidade nas postagens é algo extremamente atraente. Você pode postar fotos, vídeos, textos, links, enfim, tudo que quiser, de forma simples e sem ter que se preocupar com formatos, tamanhos e coisas do gênero.

Tem gente que, ao postar, se preocupa com a privacidade. Antes de qualquer coisa, vamos ao básico: não se posta em rede social absolutamente nada que seja sigiloso. Isso é regra. Mas entendo que, em algumas situações, você não queira que determinadas pessoas deem de cara com sua postagem. E justamente para essas situações existem os filtros, que pouca gente se preocupa em conhecer bem.

Normalmente o usuário se atém às opções mais básicas: postagem pública ou postagem apenas para amigos. Mas outras opções existem, sim, e podem ser bem interessantes. Você pode, por exemplo, listar quais as pessoas que podem ver a postagem. Isso mesmo: você pode marcar, um a um, os amigos

que vão visualizar a publicação.

É possível, também, marcar quem não pode ver a postagem. Essa opção é exatamente contrária à que falei anteriormente. Você posta e marca, um a um, quem não pode ver o que você publicou.

Vamos salientear algo importante: a pessoa que estiver fora do público que pode ver a publicação (ou a que for marcada para não ver) não vai ter acesso à postagem, mas esse conteúdo pode chegar até ela

de alguma outra forma, como um print, por exemplo. Privacidade e rede social, como sempre digo, são coisas que não combinam.

E a gente vai ficando por aqui. Suas opiniões, sugestões e críticas são muito importantes, e você pode entrar em contato pelo fone (66) 99971-6500, pelo e-mail, lsmussi@hotmail.com ou visitar nosso perfil em [facebook.com/paginadocareca](https://www.facebook.com/paginadocareca). Do mais um grande abraço, e até a próxima, se Deus quiser!



Medicalização na infância e na adolescência



MARIA IDA FERREIRA

A sociedade e as famílias estão preparadas para entender que o comportamento idealizado de uma criança pode seguir a trilha da diversidade?

A prescrição de psicofármacos para crianças e adolescentes teve forte crescimento nos últimos anos. Os motivos são diversos, dentre os quais podemos destacar dificuldade de concentração, oscilação de humor, inquietação e rebeldia.

Mas será que esses comportamentos podem ser tratados como sintomas ou apenas como frutos da manifestação da pluralidade do indivíduo?

Pensando a medicalização no contexto infantil, o ambiente escolar torna-se campo propício para a produção desse tema, pois é o insucesso escolar que justifica os processos medicalizadores e os diagnósticos precipitados.

Para Brzozowski e Caponi (2013), se uma criança não aprende a ler com determinada idade ou se tem dificuldade em prestar atenção na sala de aula, isso pode ser considerado um desvio e o jovem é encaminhado para um profissional de saúde.

Os desvios da infância são aqueles relacionados com a quebra de normas e de regras socialmente impostas, como por exemplo a falta de atenção e a agitação em sala de aula. Importante considerar que essas imposições de atenção e calma dizem mais das necessidades do adulto do que da própria criança.

Os "diagnósticos" rápidos que emergem no âmbito escolar, regra geral, são precipitados e irresponsáveis. O questionamento a se fazer é: o que traz mais preocupação, uma criança ativa, que não consegue ficar quieta em sua cadeira por 4 horas seguidas ou aquela que não se incomoda com isso?

Qual o tamanho da pretensão daquele que supõe diagnósticos, acreditando saber o que convém ao outro, o que convém a uma criança, como tentativa arrogante de

implementar um padrão?

Ademais, a infância tem sido alvo da cultura do consumo e os remédios não ficam de fora. A indústria farmacêutica, ao conceber a criança como um potencial consumidor de fármacos, busca elevar seus medicamentos a um patamar de produto a ser consumido, oferecendo soluções médicas para suprimir os indesejáveis efeitos da individualidade.

E essa busca pela solução dessas "dificuldades", nos remete a uma reflexão: quais efeitos são produzidos na vida dessa família que recebe a queixa escolar e como isso é repercutido no modo com que lidam e encaram este "novo estranho familiar" que até então não se tinha notícia.

É nesse sentido que a medicalização e a farmacologização ganham força, em decorrência do desespero e/ou da falta de conhecimento, já que "normalizar" seria a resposta. A recuperação de um filho idealizado que se perde na queixa escolar, abre espaço para a resistência, propondo novas subjetividades para além desses ideais, papel este que o psicólogo pode fazer independentemente do campo de atuação em que está inserido.

Estabelecer um padrão, rotulando uma característica peculiar de uma criança e identificando como aspecto negativo, faz com que ela se reconheça a partir dessa perspectiva, o que não será benéfico para a construção saudável da personalidade.

Diante do exposto, é pertinente que se faça o seguinte questionamento: estamos dispostos a entender que não existe apenas o caminho da dualidade normalidade versus anormalidade? A sociedade e as famílias estão preparadas para entender que o comportamento idealizado de uma criança pode seguir a trilha da diversidade?

MARIA IDA FERREIRA PIRES DE CAMARGO É PSICÓLOGA

CLIC FINAL

Não são raros os casos em que pessoas com acesso à publicação, ao perceber que alguém não está visualizando, envia a postagem apenas para ver o "circo pegar fogo". Você nunca sabe o que se passa na cabeça das pessoas à sua volta, e muitas delas se alegram em criar problemas para os outros. Todo o cuidado é pouco!

EXPEDIENTE

DIÁRIO DO ESTADO
O JORNAL DIÁRIO DO ESTADO DO MATO GROSSO

DIÁRIO DO ESTADO MT GRAFICA E EDITORA LTDA
CNPJ: 22.770.157/0001-39



Diário do Estado de Mato Grosso

SINOP
Rua dos Angelins, 10 Sala 02 –
Jardim das Oliveiras – Sinop-MT
CEP 78552-442 Caixa Postal 180

CUIABÁ
Rua dos Angelins, 10 Sala 02 –
Jardim das Oliveiras – Sinop-MT
CEP 78552-442 Caixa Postal 180

Diretor-Geral
Carlos Oliveira

Diretor de Redação
José Roberto Gonçalves

Editor de Política
Clemerson Mendes

Diagramação e Artes
Thiago Slovinski

E-mails

atendimento@diariodoestadomt.com.br
comercial@diariodoestadomt.com.br

redacao@diariodoestadomt.com.br

Fone: 66 3535-1000

OS ARTIGOS DE OPINIÃO ASSINADOS POR COLABORADORES
SÃO DE RESPONSABILIDADE EXCLUSIVA DE SEUS AUTORES

ASSINATURAS

Sinop - R\$ 600,00 anual
Outras cidades - R\$ 800,00 anual



www.diariodoestadomt.com.br

Governo de MT será avalista para facilitar acesso a linhas de crédito

INDÍGENAS. Projeto visa auxiliar os povos a conseguirem financiamento para produzir em suas terras

FOTO: DIVULGAÇÃO

DA REPORTAGEM

Depois de muitos anos, passando por inúmeras barreiras burocráticas, finalmente os moradores do bairro Camping Club e que são proprietários de terrenos no local, já podem agora dar entrada no processo de escritura de seus imóveis.

Desde o dia 17 as escrituras estão à disposição dos proprietários, basta que eles estejam com a situação regularizada perante a prefeitura e ao próprio Camping Club.

De acordo com o proprietário/looteador do Camping, Ivanildo Ramos Vieira, são aproximadamente 2000 escrituras e para isso foi contratada a empresa Mecon Brasil para cuidar de toda parte burocrática. "A Mecon Brasil vai fazer o papel de um despachante, orientando, recolhendo as taxas, fará o levantamento das certidões e toda a documentação necessária para que a pessoa em um prazo recorde esteja de posse de sua escritura. Ela vai entregar a escritura lavrada e também registrada, a pessoa vai receber a escritura em mãos sem precisar correr de um lado para o outro, só terá o trabalho de assinar", conta Vieira.

Para quem está com alguma parcela atrasa o proprietário do Camping Club

está aberto para fazer negociação para que tudo seja regularizado. "O nosso objetivo neste momento é dar seguimento o mais rápido possível nas escrituras", revela.

Nesta semana o loteador esteve na prefeitura de Sinop e recebeu das mãos do prefeito Roberto Dornier (Republicanos), toda a documentação para se desse início a oficialização perante ao Cartório de registro de imóveis 1º Ofício de Sinop. "Recebemos das mãos do prefeito Roberto Dornier, toda a documentação do Camping entregue pelo departamento técnico da PRODEURBS", disse.

Na oportunidade Dornier se mostrou satisfeito em poder contribuir para a concretização desse momento de muita expectativa pelos moradores do Camping Club.

Todas as matrículas foram abertas em nome do loteador, Ivanildo Ramos Vieira e agora ele repassará para os proprietários. Para isso eles precisarão estar em dia com o IPTU, taxas de condomínio, pagando lavratura e registro.

Os proprietários também precisaram recolher junto à prefeitura o ITBI (Imposto Sobre Transmissão de Bens Imóveis) que é de 2%. Esse percentual é cobrado sobre o valor total da compra do imóvel.



Governo será avalista dos povos indígenas

A expectativa é que num prazo máximo de três meses todas as escrituras

estejam outorgadas e já de posse dos proprietários. Quanto antes as pesso-

as procurarem, mas rápido o processo será concluído. Os proprietários devem

procurar a Priscila da Mecon Brasil no telefone (66) 99901-5287.

DO IPVA

Presidente da AL defende isenção a motoristas de aplicativos que não possuem veículos no próprio nome

DA REPORTAGEM

A Assembleia Legislativa deve apreciar em regime urgência, na sessão ordinária da próxima quarta (25), a extensão do benefício aos motoristas de aplicativos que não possuem automóvel registrado no próprio nome. A Mensagem nº 138, do governo do estado, chegou à Casa nesta semana e, de acordo com a alteração, deverá isentar o Imposto sobre Propriedades de Veículos Automotores (IPVA), relativo ao exercício de 2021, tanto automóveis que estejam no nome particular do condutor, quanto de seu cônjuge e parentes até o segundo grau.

No último mês de maio, logo após a elaboração do projeto, o presidente da Associação dos Motoristas por Aplicativo do Estado de Mato Grosso (AMA-MT), Cleber Cardoso Silva, se reuniu com o

parlamentar e detalhou os entraves burocráticos, justificando a necessidade das mudanças no projeto original.

"Quando percebemos que o projeto só contemplava motoristas em que o veículo estava no nome, nós entramos com o pedido de mudanças.

O deputado nos deu total apoio à causa. Aliás, o Max é um grande parceiro da classe", reconheceu o presidente da associação.

Originalmente, o texto do Projeto de Lei 11.334/2021, de 16 de abril de 2021, de autoria do governador, concedeu a isenção do IPVA relativo ao exercício deste ano aos setores de bares, restaurantes, lanchonetes, bufês, organização de feiras, festas, eventos, danceterias, hotéis e similares, bem como de fretamento turístico, de transporte particular parceiro de aplicativo e proprietários,



FOTO: DIVULGAÇÃO

61% não são proprietários dos respectivos carros

pessoa física e de motos populares com potência de até 160 cilindradas cúbicas.

Ocorre que na prática, segundo o presidente a AMA-MT, apenas 39% dos traba-

lhadores autônomos da categoria se enquadravam na propositura. "Os outros 61% não são proprietários dos respectivos carros", defendeu Cleber.

500 METROS

Justiça determina que Pivetta mantenha distância da ex-mulher

DA REPORTAGEM

A Justiça determinou que o vice-governador de Mato Grosso, Otaviano Pivetta, mantenha pelos próximos seis meses uma distância de 500 metros da ex-mulher Viviane Cristina Kawamoto Pivetta. A decisão é da juíza da 2ª Vara Especializada de Violência Doméstica e Familiar de Cuiabá, Tatiane Colombo.

O pedido de divórcio foi feito pelo político, que no mês passado foi indiciado pela Polícia Civil catarinense por lesão corporal contra a então mulher. Ele nega ter cometido a agressão. Conforme a assessoria do vice-governador, a Justiça negou diversos pedidos feitos por Viviane.

Ainda de acordo com a assessoria, Viviane deu entrada na Justiça no dia 12 de agosto, mesma data em que foi determinado o divórcio pelo Tribunal de Justiça de Mato Grosso (TJ-MT). O primeiro pedido de Viviane negado pela Justiça era o bloqueio de R\$ 2 milhões do ex-marido e ainda a proibição da venda, cessão ou doação de qualquer ativo de suas empresas.

O segundo foi a entrega da documentação de um

carro que está em nome de Pivetta e é utilizado por ela, mas a Justiça entendeu que em nenhum momento houve comprovação de que o veículo não seria do vice-governador. A Justiça determinou a pensão de R\$ 10 mil, por seis meses, a Viviane.

No dia 7 de julho, Viviane disse à polícia que o marido tinha a agredido e batido a cabeça dela no sofá várias vezes.

Ela mostrou aos policiais marcas de vermelhidão em seu rosto, pernas e braço gerado pelas agressões. Pivetta relatou à polícia, naquele dia, que a mulher mordeu a mão, mas argumentou que em nenhum momento tinha a agredido.

A polícia encaminhou o casal até a delegacia para registrar a ocorrência, mas no caminho a mulher começou a relatar outra versão, dizendo que foi só uma discussão e que não queria mais fazer o boletim. No entanto, como Viviane apresentava lesões no rosto e, na ligação para o 190, relatou ter sido agredida, a polícia deu andamento na ocorrência e fez o registro. Pivetta foi detido em flagrante por violência doméstica e solto logo em seguida, depois de pagar fiança.

FOTO: DIVULGAÇÃO

ADMINISTRAÇÃO PÚBLICA

Projeto exige tratamento idêntico em situações jurídicas consideradas iguais

DA REPORTAGEM

Os deputados estaduais de Mato Grosso aprovaram em redação final o Projeto de Lei 581/2019, de autoria do deputado Eduardo Botelho, primeiro-secretário da Assembleia Legislativa, que acresce dispositivos à Lei nº 7.692, de 1º de julho de 2002, que regula o processo administrativo no âmbito da administração pública estadual, para exigir tratamento idêntico em situações jurídicas iguais, respeitando as prerrogativas dos indivíduos e entidades.

O artigo 1º do PL 581/2019 acrescenta o inciso V ao artigo 6º da Lei nº 7.692, de 1º de julho de 2002, que passa a vigorar com a seguinte redação: "ser tratado com igualdade perante todos os outros administrados, mediante a aplicação de critérios uniformes na apreciação de situações jurídicas idênticas".



FOTO: MARCOS LOPES

Projeto de Lei regula o processo administrativo em MT

Conforme o deputado Eduardo Botelho, em justificativa, "o Estado de Mato Grosso possui uma vasta máquina burocrática, não obs-

tante as tentativas de diminuição da estrutura estatal, o que vem provocando, às vezes, conflitos e problemas com repercussões sociais que

atingem direitos e prerrogativas de pessoas ou entidades garantidas pela Constituição Federal, tudo em virtude da atuação do Poder Público".



Pivetta terá de pagar R\$ 10 mil de pensão

AGRICULTURA			PECUÁRIA			CONJUNTURA ECONÔMICA			Dólar Comercial		Dólar PTAX		Dólar Turismo		Euro Comercial		Euro x Dólar		INDICADORES	
Cotação do dia: 19/08/2021			Cotação do dia: 19/08/2021			Cotação do dia: 30/07/2021			5,3894 -0,60%		5,4274 +0,17%		5,6040 -0,10%		6,3034 -0,43%		1,1692 -0,03%			
SOJA	Campo Novo do Parecis	R\$/sc 165,60	BOI	Diamantino	R\$/@ 302,54	Cesta Básica	Cuiabá	R\$ 604,44	Mega-Sena		Quina		BOLSA DE VALORES BVSP BOVESPA IND							
MILHO	Diamantino	R\$/sc 79,30	CA	Vila Rica	R\$/@ 290,37	VBP MT	Mato Grosso	R\$ bi 139,46	Concurso 2401 (14/08/21)		Concurso 5636 (19/08/21)		PONTOS	VOLUME	MÁXIMO (DIA)	MÍNIMO (DIA)	VARIACÃO			
ALGODÃO	Itiquira	R\$/sc 172,42	LEITE	Sudeste	R\$/L 2,14	Emp. Agro	Mato Grosso	341.074	08 11 13 33 38 48		04 51 53 61 80		117.900,05	26,29 bi	118.307,96	116.040,34	0,63 %			
FONTE: IBEA			FONTE: IBEA			FONTE: IBEA			Acumulada: R\$ 41.000.000,00		Acumulada: R\$ 4.300.000,00		Última atualização: 29/08/2021 às 15h49							

20 anos de expertise em soluções de gestão voltadas para o agro

LIBERALI. Multinacional é referência internacional em implementação de soluções SAP

ASSESSORIA DE IMPRENSA

Referência internacional em implementação de soluções SAP e desenvolvimento de soluções para o agronegócio, a multinacional de tecnologia Liberali completa 20 anos em 2021. Localizada em Cuiabá, ponto central do celeiro do agronegócio brasileiro, a empresa possui operações em 26 países e parceiros de negócios em todos os continentes.

Mais do que desenvolver softwares, a Liberali possui o compromisso com a modernização dos negócios, com o aprimoramento na gestão com adoção de melhores práticas, modernização de controles de cada processo, geração de relatórios confiáveis e a integração de todos os módulos em uma única plataforma ágil, eficiente e acessível.

Seu portfólio é composto de 24 soluções de softwares de gestão agroindustrial em sua maioria já traduzida para espanhol, inglês, agora também para o francês, com diversas implementações fora do país, atendendo o mercado internacional. Além disso, a Liberali conta ainda com quatro certificações e duas premiações de Inovação junto a SAP Brasil e SAP Global.

"É muito gratificante celebrar nossos 20 anos, repletos de realizações e muitos desafios vencidos. Dedicamos a nossa ascensão a todos os nossos colaboradores, clientes, fornecedores e àqueles que contribuíram de alguma forma com a nossa jornada. Temos muito a comemorar e nos próximos anos teremos ainda mais motivos para celebrar!" Régis Liberali, CEO da Liberali.

As soluções são 100% desenvolvidas pela equipe



Empresa tem sede em Cuiabá, ponto central do celeiro do agronegócio brasileiro

de inovações da Liberali. Os especialistas em mercado de ERP (Enterprise Resource Planning) da Liberali, criam e adaptam softwares de modo simplificado e ajustado ao negócio do cliente, desenvolvem

do módulos estratégicos para englobar todas as suas necessidades, desde o trabalho administrativo até o operacional. Todo processo é realizado de acordo com as exigências do mercado, otimizando suas

funcionalidades, reduzindo seus custos e aumentando sua eficiência.

Liberali é parceira SAP para todos seus ERP, com diferentes tipos de Verticais, sejam Web, Mobile ou Nativo.

Além disso, a empresa possui parcerias com praticamente todos os VAR's da SAP Brasil, por possuir a vertical nativa do SAP Business One totalmente voltado para o agronegócio. Também é associada funda-

dora da BAlliance (<https://b1alliance.com/>), uma associação de empresas especialistas em verticais de negócios que tem como objetivo apoiar o ecossistema de SAP Business One.

PROCEDIMENTOS

BC regulamenta depósitos remunerados de instituições financeiras

DA REPORTAGEM

As instituições financeiras poderão depositar voluntariamente dinheiro no Banco Central (BC) em troca de uma remuneração e ajudando no controle da inflação. O órgão regulamentou os procedimentos para operar os depósitos voluntários remunerados.

Segundo o órgão, o novo instrumento de política monetária poderá começar a ser usado na última semana de agosto, depois de testes na próxima semana. A data exata ainda será decidida pela diretoria do BC. "Com a nova ferramenta, o Banco Central aperfeiçoa a gestão da liquidez bancária e se equipara a outros importantes bancos centrais do mundo que já

atuam com o instrumento", informou o BC em nota.

Presentes em diversos países, os depósitos voluntários remunerados ajudam no controle da inflação porque retiram dinheiro em circulação da economia. O uso desse instrumento estava autorizado pela Lei 14.185, sancionada em julho pelo presidente Jair Bolsonaro.

Além dos depósitos voluntários, o BC tem três ferramentas para fazer política monetária e regular a quantidade de dinheiro em circulação. A mais usada são as operações compromissadas, venda e compra de títulos públicos na carteira do Banco Central por prazos curtos, e que sustentam a taxa Selic fixada pelo Comitê de Política Monetária (Copom).



Instrumento pode entrar em vigor no fim de agosto

Os outros instrumentos são os depósitos compulsórios, dinheiro que as instituições financeiras são obrigadas a manter no Banco Central, e as operações de re-

desconto, empréstimos para socorrer por algumas horas ou dias bancos que não conseguem cumprir os requisitos mínimos de capitais das instituições financeiras.

TUDO CARO

Entenda como se forma no campo a inflação dos alimentos

MÍDIANEWS Com FolhaPress

A pressão sobre os preços dos alimentos reflete uma sequência de fatores que vai desde o dólar alto até os recentes prejuízos com a seca e as geadas no país. Juntos, os ingredientes elevam os custos de produção no campo e ameaçam o bolso das famílias nas cidades. No acumulado de 12 meses até julho, a inflação do grupo de alimentos e bebidas subiu 13,25% para os consumidores no país. O dado integra o IPCA (Índice Nacional de Preços ao Consumidor Amplo), calculado pelo IBGE (Instituto Brasileiro de Geografia e Estatística). O índice geral de inflação avançou 8,99% no mesmo período.

Após o baque inicial da pandemia, em 2020, houve uma corrida por commodities agrícolas no mercado internacional, pressionando os valores de itens como soja e milho. Em paralelo, a desvalorização do real frente ao dólar contribuiu para deixar as cotações dos produtos em patamar ainda mais elevado. A situação se refletiu nos preços finais dos alimentos. Fertilizantes estão entre as mercadorias com avanço nos preços. Esses produtos, também chamados de adubos, fornecem nutrientes para o desenvolvimento das plantas nas lavouras. O MAP (fosfato monoamônico), por exemplo, teve alta de 92,2% entre julho de 2020 e igual mês de 2021, indicam dados da consultoria GlobalFert.

"A demanda por fertilizantes, desde o final do ano passado, ficou aquecida. Houve

impacto de outros fatores importantes, como o dólar, já que importamos muito no país", explica Juliana Lemos, analista-chefe da GlobalFert. Se não bastasse o aumento nos insumos relacionado à demanda e ao câmbio, variações climáticas também afetaram a produção de alimentos nos últimos meses. A seca prolongada, seguida pelo registro de geadas em julho, danificou plantações nas regiões Sul, Sudeste e Centro-Oeste. Culturas como milho, café e hortaliças foram impactadas. Os estragos, dizem analistas, geram uma pressão adicional para os preços nas gôndolas dos supermercados. A dúvida é saber o nível e a velocidade dos repasses ao longo da cadeia produtiva.

"Neste ano, a agricultura foi atrapalhada pela estiagem, e as geadas também destruíram produtos que iriam logo para o mercado, como hortaliças", diz Cláudio Brisolara, gerente do departamento econômico da Faesp (Federação da Agricultura e Pecuária do Estado de São Paulo). A recente onda de frio intenso afeta ainda a pecuária. Com as geadas, pastagens foram perdidas, e a alimentação do gado precisa ser feita com rações e suplementos. A substituição aumenta os custos para os produtores e deve pressionar os preços de carnes e leite. O preço do leite, aliás, disparou no campo. Conforme o Cepea, o valor pago ao produtor em julho chegou a R\$ 2,3108 por litro no país. É o recorde real – que leva em conta a inflação – da série histórica, com dados desde 2005.

118 EXEMPLARES ARREMATADOS

Touro é valorizado em mais de R\$ 909 mil em leilão virtual

DA REPORTAGEM

Foi realizado no último dia 8 de agosto o "13º Leilão Virtual Nelore Vera Cruz". O evento comercial no Dia dos Pais marcou os 30 anos de seleção e mais de 1,3 milhão de doses vendidas do criatório com sede em Barra do Garças, capitaneado por Eduardo Machado e Jairo Machado Filho. O grande destaque foi um touro que foi valorizado em R\$ 909.090.

Os lotes ofertados saíram com avaliações destacadas no programa Nelore Brasil, da ANCP (média TOP 3% MGT), e no PMGZ, da ABCZ (DECAI), medições de ultrassonografia de carcaça, indicações de precocidade e participação do Programa Nacional de Avaliação de Touros Jovens (PNAT), além de Certificado de Superioridade Genética (CGS). A média geral, excluindo na soma os touros de central, bateu em R\$ 28.184. Já o va-

lor médio incluindo os quatro animais de central valorizados em 100% foi de R\$ 45.513.

O grande destaque do remate foi a venda da cota de 33% de Cairo FVC (Egito FVC x Armador). Contratado pela ABS, o raçador da safra 2019 (MGT 34,41/Top 0,1% e iABCZ 31,11/DECAI) recebeu lance de R\$ 300.000 de Orley Pacheco da Luz, sendo valorizado em R\$ 909.090. Já o maior comprador do leilão foi Emerson Riva e Outros (KEGE Ranch -

Primavera do Leste, MT), que adquiriu 16 reprodutores por R\$ 483.000.

No total 118 exemplares foram arrematados por 44 investidores de sete estados do Brasil. A movimentação financeira total foi de R\$ 3,9 milhões. A Estância Bahia Leilões organizou o balcão eletrônico chancelado pelo Pró-Genética, que também foi transmitido pelo aplicativo EBL Web. O pagamento será em 30 parcelas.

GP da Bélgica terá 75 mil pessoas, sem obrigação de uso de máscaras

FÓRMULA 1. Prova está prevista para 29 de agosto, iniciando segunda metade da temporada 2021

FOTO: GETTY IMAGES

DA REPORTAGEM

Assim como nas últimas etapas da Fórmula 1 em 2021, o público poderá estar presente no GP da Bélgica, em 29 de agosto, válido pela 12ª etapa do atual campeonato. E com a adoção de um passe de segurança de Covid pelo governo local, a expectativa é que até 75 mil pessoas estejam no Circuito de Spa-Francorchamps - sem a obrigação de medidas de prevenção ao coronavírus, como o uso de máscaras e o distanciamento.

Também chamado de "Corona Safe Ticket" (CST), o passe foi criado pelas autoridades da Bélgica, seguindo o modelo adotado por outros países europeus que demandam vacinação contra a Covid-19 ou testes realizados em até 24h para frequentar bares, restaurantes e espaços públicos e abertos. Ele permite a realização de eventos com 1500 a 75 mil espectadores.

O passe belga demanda a comprovação da vacinação, cuja última dose deve ter sido tomada a duas semanas ou mais antes da corrida. Alternativamente, a regra permite que seja apresentado um teste negativo de PCR em até 48h ou um teste rápido de até 24h ou, ainda, um certificado que comprove infecção por coronavírus nos últimos seis meses.

A medida também consta no site oficial do GP da Bélgica, que alerta que a presença de espectador



Largada do GP da Bélgica, em Spa-Francorchamps

res de fora da União Europeia, Suíça e Reino Unido foi proibida. Com o bilhete, as regras para evitar a transmissão do coronavírus serão descontinuadas nos locais de uso; não será obrigatório,

por exemplo, a adoção do distanciamento social ou o uso de máscaras.

No último fim de semana, a Bélgica sediou na cidade de Courtrai um festival de rock que contou com

12 mil pessoas diariamente, sem a adoção das medidas de prevenção. O passe livre foi adotado também em países como Espanha, Portugal, França, Itália, Alemanha, Grécia, Irlanda, Dinamarca

e Malta, tornando a vacinação completa obrigatória para acesso em eventos e estabelecimentos. A medida foi criada em resposta ao avanço da variante Delta na Europa; em julho, a Orga-

nização Mundial da Saúde (OMS) anunciou que a mutação de origem indiana já era predominante no continente. Em 19 países, a Delta já representava quase 70% dos casos de Covid-19.

PIOR ATAQUE DA SÉRIE A

Sport investe em reforços, mas vê número de gols cair pela metade

DA REPORTAGEM

Após terminar a última temporada com o pior ataque da Série A, o Sport começou 2021 investindo em reforços para o setor. Fez sete contratações. Trouxe nomes rodados como André, Tréllez, Neilton e Everaldo, mas a história não mudou. Depois de 16 rodadas no Brasileiro, o Rubro-negro tem desempenho inferior ao do ano passado e segue como dono do pior ataque na competição.

O Leão marcou oito gols nesta edição do campeonato e tem o pior desempenho do clube na história da Série A dos pontos corridos (desde 2003).

No último Brasileiro, por sua vez, até o fim da 16ª rodada, a equipe tinha mais que o dobro de gols marcados em relação a este ano. Eram 18 - ao lado de Ceará e Corin-

thians. Os números eram melhores que outros seis times. No entanto, o Sport terminou a competição com 31 gols e levou o pior ataque - ao lado do Coritiba, que foi rebaixado, em 19º lugar.

Diante deste cenário, o Rubro-negro investiu em contratações para 2021. Desde o início da temporada, trouxe dois centroavantes - André e Tréllez -, assim como outros cinco pontas: Everaldo, Neilton, Paulinho Moccelin, Jonas Toró e Maxwell.

Assim, começou o Brasileiro com 11 atletas de origem no setor. Porque manteve os remanescentes Mikael, Marquinhos e Leandro Barcia - e ainda promoveu Paulinho ao profissional. Só que mais uma vez o clube acumula perdas durante a competição. Em meio aos contratados, Toró e Maxwell deixaram a Ilha do Retiro. Assim como o rema-



FOTO: MARLON COSTA

André comemora gol em Sport x Fluminense

nescente Marquinhos, que voltou para o Corinthians.

Além do trio, o Rubro-negro tem mais quatro nomes fora de atividade por conta de problemas físicos.

Caso de André, Everaldo, Neilton e Leandro Barcia.

Ou seja, só três estão à disposição do técnico Umberto Louzer: Tréllez, Moccelin e Mikael.

LIBERTADORES

Palmeiras mandará semi na arena mesmo que não possa ter público

DA REPORTAGEM

O Palmeiras informou que jogará a partida de ida da semifinal da Libertadores contra o Atlético-MG no Allianz Parque, mesmo que o Governo de São Paulo não autorize a presença de público. Em comunicado assinado pelo presidente Maurício Galliotte, o Verdão fez o aviso em suas redes sociais.

"Jogaremos a partida de ida da semifinal da Libertadores no Allianz Parque, que é a nossa casa. O Palmeiras, de forma coerente, continuará a respeitar as decisões dos órgãos competentes. A presença ou não de público será

determinada pelas regras das autoridades".

O Galo já teve torcida na vitória dessa quarta por 3 a 0 sobre o River Plate, da Argentina. As entidades em Belo Horizonte autorizaram a presença de 17 mil pessoas no Mineirão, estabelecendo um protocolo por conta do combate à Covid-19.

Mas Alexandre Kalil, prefeito da capital mineira, diz que a volta da torcida "não passou no teste". Os focos de aglomeração dentro do estádio e fora por parte de atletas ligados o alerta do poder público, mas ainda não houve um veto para os confrontos seguintes.



FOTO: REPRODUÇÃO

Palmeiras x São Paulo no Allianz Parque

Em São Paulo, o governador João Dória avisou no início da semana que vai liberar o retorno do público aos estádios no dia 1º de novembro, também com um protocolo pré-definido. O Governo reforçou nesta quinta-feira que a ideia é respeitar esta data, o que inviabiliza haver

torcida no Allianz Parque no confronto entre Palmeiras e Atlético.

Os duelos da semifinal estão marcados para as semanas dos dias 22 e 29 de setembro. Por ter a melhor campanha na primeira fase, o Atlético-MG vai decidir em Minas Gerais.

COMO FICAR ATIVO?

Entenda como o Vasco chegou à execução de R\$ 93,5 milhões

DA REPORTAGEM

A execução de R\$ 93,5 milhões em dívidas trabalhistas decretada pela Justiça foi o capítulo mais recente de uma história antiga e que ainda tem futuro incerto. Porém, ao mesmo tempo em que recorreu da decisão que, no entender da direção, pretende encerrar as atividades do clube, o Vasco iniciou um trabalho que julga poder resolver o problema: a elaboração de um novo plano para, grosso modo, substituir o extinto Ato Trabalhista. Trata-se do Regime Centralizado de Execuções, uma possibilidade prevista na recente lei que instituiu o clube-empresa no Brasil. A legislação garante aos clubes o direito de centralizar as cobranças trabalhistas e cíveis para, ao evitar penhoras individuais, pagar seus credores em até seis anos.

"O Vasco tem, sim, viabilidade. Não à toa a gestão trabalha na elaboração de um plano que dê previsibilidade aos pagamentos no longo prazo. Isso já está em andamento. Desta forma, o Vasco honrará os seus compromissos com os diferentes credores", explicou o CEO Luiz Mello.

No dia 10 de agosto, o Vasco enviou requerimento à presidência do Tribunal Regional do Trabalho da 1ª Região solicitando a instauração do Regime Centralizado de Execuções. Caso seja deferido, o clube detalhará o plano em até 60 dias. A premissa básica é destinar 20% da sua receita mensal para quitar a dívida.

O Ato Trabalhista mais

recente do Vasco pretendia quitar uma dívida de R\$ 125 milhões em seis anos. Ele foi concedido pelo TRT-1 em fevereiro de 2019, ainda na gestão de Alexandre Campello, e reunia 494 processos. O clube pagava R\$ 2 milhões por mês, dinheiro dos direitos de transmissão. O contrato com a Globo era a garantia do Ato, e a empresa fazia o depósito mensal em juízo do valor.

Uma das contrapartidas para o Ato seguir em vigor era manter salários em dia, assim como o pagamento de FGTS, INSS e rescisões trabalhistas. O Vasco não conseguiu fazê-lo, inclusive após a demissão de 186 funcionários em março - as rescisões foram negociadas posteriormente. Houve parecer favorável do Ministério Público do Trabalho pela revogação do plano. Além disso, a nova gestão do TRT-1 mudou de entendimento e passou a rever a concessão do benefício. Tanto que decidiu cancelá-lo em maio em decisão do desembargador Jorge Fernando Gonçalves da Fonte.

QUAL É O TOTAL DA DÍVIDA?

É uma conta difícil de fazer. O Ato Trabalhista que foi cancelado reunia as ações judiciais até fevereiro de 2020. Porém, o Vasco continuou tendo dificuldade de manter pagamentos em dia e, em novas reclamações trabalhistas, foi condenado. Uma auditoria feita pela nova administração identificou em 2020 novos passivos, adicionando R\$ 36 milhões em dívidas até então desconhecidas.

FOTO: JOÃO PEDRO ISIDRO



Direção do presidente Jorge Salgado tenta resolver pendências trabalhistas

Jogo Escape60' promove interação e entretenimento entre participantes

NOVO MODELO. Grupo de pessoas é trancado numa sala temática e tem uma hora para decifrar códigos

FOTO: DIVULGAÇÃO

ASSESSORIA DE IMPRENSA

Já pensou em estar dentro da cena de um livro ou filme? Vivenciar todas as aventuras e etapas de um jogo no lugar do seu personagem favorito? Isso é possível, mas de um jeito totalmente inovador, divertido e desafiador.

O Escape60' é um game que promove uma experiência única, onde um grupo de pessoas é trancado em uma sala temática e tem 60 minutos para decifrar os códigos, resolver enigmas e encontrar a saída, testando suas habilidades e competências durante o jogo.

No jogo é possível você ser, por exemplo, um agente de uma operação de resgate e o ambiente temático reproduz as situações reais encontradas nesses cenários, juntamente com a dificuldade de desvendar os mistérios e escapar antes que seja tarde demais.

Além de promover a diversão, todo o aspecto do jogo é pensado para os participantes trabalharem várias competências, sendo a principal a dinâmica em grupo e o trabalho em equipe – que envolve também a comunicação, liderança, agilidade e a capacidade de intermediar e resolver conflitos. O ator mirim Ryancarlos de Oliveira, 15, intérprete do personagem Neo da Série "Bugados" do canal Gloob, da rede Globo, participou do game em Cuiabá, descreveu a experiência de participar do game com os amigos e

ressaltou a importância do trabalho em equipe para solucionar os enigmas antes de uma hora.

"Foi uma experiência totalmente diferente, a sala é bem complicada, foi desafiador entender algumas dicas, mas com o trabalho em equipe conseguimos sair. A parte mais difícil é achar a primeira pista, tem muitos lugares para explorar, mas foi divertido, curti bastante. Pretendo voltar a jogar", disse o ator global.

A fotógrafa Jaqueline Duarte, 36, mãe da estudante Julia Duarte de 12 anos que fez parte do grupo de Ryan, comentou sobre a sensação de ver a filha participando do game e interagindo com os colegas em busca das soluções para poderem vencer o jogo.

"Foi gratificante pra mim, ela sempre me pediu para trazê-la desde quando abriu o Escape. Hoje vendo que ela participou do jogo e venceu junto com a equipe foi muito legal. Percebe-se que o jogo trabalha o emocional da criança – cria-se bastante expectativa pelos obstáculos da sala – ela ficou feliz em participar e com certeza vai voltar mais vezes", comenta Jaqueline.

QUEM PODE PARTICIPAR?

Todos podem participar. Grupos de amigos, colegas de trabalho e familiares. É uma diversão coletiva para todas as idades.

Crianças com menos de 12 anos devem es-



Evento é novidade no país

tar acompanhadas por um adulto.

O Escape60' está lo-

calizado no terceiro piso do Shopping Estação em Cuiabá. São cinco salas temáti-

cas e funciona de segunda a sábado das 10h às 22h e aos domingos e feriados das

11h às 22h. Reservas podem ser feitas pelo telefone (65) 3052-0060.

NOVA REMESSA

Mato Grosso recebe 94.480 doses de vacina contra a Covid-19

FOTO: SECOM

DA REPORTAGEM

O Ministério da Saúde informou ao Estado o envio de 94.480 doses de vacinas para a imunização dos grupos prioritários da Campanha Nacional de Vacinação contra a Covid-19.

As duas chegaram ontem (20) a Mato Grosso (uma às 10h50 e outra às 16h), no Aeroporto Marechal Rondon, em Várzea Grande.

Os públicos para os quais serão destinadas essas doses ainda estão sendo definidos e serão divulgados por meio da resolução da Comissão Intergestores Bipartite (CIB). Imediatamente após a chegada do imunizante, as equipes da Vigilância Estadual trabalharão no recebimento das doses, na conferência da quantidade, na catalogação dos imunizantes, no encaixotamento para distribuição e retirada dos municípios.

Simultaneamente à operação logística, as equipes administrativas trabalham na resolução da Co-



Estado já recebeu 3.252.460 doses de imunizantes

missão Intergestores Bipartite (CIB), colegiado que oficializa o quantitativo de doses a ser

destinado para os 141 municípios.

Até o momento, Mato

Grosso já recebeu 3.252.460 doses de imunizantes contra a Covid-19.

CUIABÁ

Criança pede ajuda e avisa que a mãe estava sendo espancada em casa

DA REPORTAGEM

Uma criança de 5 anos salvou a mãe de ser morta pelo padrasto na madrugada de quinta (19), no bairro 1º de Março, em Cuiabá. O filho correu até uma distribuidora de bebidas para pedir socorro. Conforme o BO, a mulher estava sendo agredida pelo marido com socos e pontapés.

Além disso, ele tentou esganar a vítima.

A agressão teve início quando o homem pegou o celular da mulher e viu uma chamada dela para o ex-marido, pais de seus filhos. Ela contou aos policiais que ligou para o ex-marido para falar sobre as crianças, porém, o fato desencadeou uma crise de ciúme no atual companheiro, que a derrubou no chão e, em cima dela, a agrediu violentamente.

O homem foi preso e a Polícia Civil investiga o caso.

FOTO: POLÍCIA CIVIL



Delegacia da Mulher de Cuiabá investiga o caso

VERA

Novo decreto revoga toque de recolher e permite a realização de eventos

ASSESSORIA DE IMPRENSA

A Prefeitura de Vera publicou o decreto de nº 052/2021 que dispõe sobre a revogação do toque de recolher e autoriza a realização de eventos. Considerando as disposições contidas no Decreto nº 874, de 25 de março de 2021, do Governo do Estado, o município encontra-se em risco 'Moderado' na classificação referente a Covid-19.

Entre os motivos estão: o avanço da vacinação e a re-

dução considerável dos casos de infecção e a necessidade de garantir a segurança jurídica às atividades privadas essenciais à saúde, segurança e sobrevivência da população, sem prejuízo à manutenção das medidas sanitárias preventivas à disseminação do coronavírus. Assim, fica revogado o toque de recolher em Vera, assim como qualquer restrição ao horário de funcionamento das atividades comerciais ou de prestação de serviços. Os efeitos

terão vigência enquanto perdurar os efeitos da classificação de risco Moderado.

As atividades de restaurantes, pizzaria, bares e demais estabelecimentos congêneres, deverão obedecer integralmente aos protocolos de saúde e normas sanitárias vigentes: respeitar o limite de público correspondente a 50% (cinquenta por cento) da capacidade máxima do local, tendo como base o metro quadrado; O espaçamento de um metro e meio de dis-

tanciamento entre as mesas; Vedação do atendimento direto no balcão ou da permanência em pé dentro do estabelecimento.

O descumprimento das medidas restritivas de pessoas e de segurança e higiene ensejará a lavratura de Termo Circunstanciado de Ocorrência pelos fiscais municipais além da aplicação de multas e sanções cíveis cabíveis aos proprietários de estabelecimentos comerciais e ou promotores dos eventos.

Comissão aprova inclusão na CLT de punição por assédio no trabalho



Governo inaugura a nova ala do Hospital Regional de Sorriso

SEGUNDA-FEIRA. Foram feitas reformas na cozinha, recepção e telhado da unidade

DA REPORTAGEM

O Governo de Mato Grosso, por meio da Secretaria de Estado de Saúde (SES-MT), investiu R\$ 10,5 milhões na reforma e ampliação do Hospital Regional de Sorriso. A nova ala será inaugurada na segunda-feira (23), às 15h.

As melhorias proporcionarão uma estrutura moderna ao hospital, que é referência para 15 municípios da região Norte do Estado, com atendimento 24h para pacientes regulados.

Com um investimento de R\$ 8 milhões na estrutura predial e de R\$ 2,5 milhões em aquisição de equipamentos, foi possível realizar a ampliação total de 1.923,54 metros quadrados da unidade de saúde, reformar a cozinha, recepção e o telhado, além de construir 39 novos leitos. São 10 novos leitos de UTI e 29 de enfermaria.

Após reunião com os gestores que integram o Consórcio Público de Saúde Vale do Teles Pires, ficou acordado que a nova ala do Hospital Regional de Sorriso será destinada ao atendimento de especialidades diversas e receberá leitos de outros setores da unidade. O objetivo com esse remanejamento de leitos é dar celeridade à obra que avança para outras áreas do prédio.

A medida foi adotada com base na análise da ocupação dos leitos Covid-19 na região e visando à retomada das cirurgias eletivas. O procedimento será retomado com a implementação do Programa Mais MT Cirurgias, lançado pelo Governo de Mato Grosso em julho deste ano com a proposta de reduzir drasticamente a fila por procedimentos eletivos no Estado. O programa visa realizar 138 mil procedimentos que serão custeados com um incentivo de aproximadamente R\$ 105 milhões. São estimadas 100 cirurgias eletivas por mês



FOTO: DIVULGAÇÃO

Foram construídos 39 novos leitos e ampliação de 1.923,54 m²

no Hospital. Os pacientes com Covid-19 serão referenciados para outros hospitais da região, como o Hospital

Regional de Sinop e Hospital Regional de Alta Floresta. As cirurgias previstas contemplam as especialidades

de Geniturinário, Aparelho Digestivo, Ortopedia, Cardiovascular, Neurocirurgia e Oftalmologia. Dentre os exames

de alta complexidade, estão: Ressonância Magnética, Ultrassonografia com Doppler, Tomografia Computadorizada,

Cintilografia, Eletroencefalografia, Arteriografia, Cateterismo e Colangiopancreatofiaendoscópica.

PEDAL PELA VIDA

SAÍDA DO LAGO ÀS 5:30HRS
CHEGADA RIO TELES PIRES EM FRENTE ILHA FEST PRAIA

02 PONTOS DE APOIO

PERCURSO DE 45 KM

DIA 29 agosto

REALIZAÇÃO: PREFEITURA MUNICIPAL DE PARANAÍTA

APOIO: CÂMARA MUNICIPAL DE PARANAÍTA

EQUIPE: MT

AQUI SUA SORTE é Dobrada

CITYBETS
citybets.net

eLOG
encomendas centro-norte

ENVIOS EXPRESSOS

+150 LOCALIDADES
Norte · Centro Oeste · Sudeste

AGILIDADE
SEGURANÇA
RAPIDEZ

(65) 3623-2939 (65) 9 9699-3505
www.elogcomendas.com.br