

**GÂNGLIOS: CHANCE DE CURA SE DIAGNOSTICADOS PRECOZEMENTE**

Página 7



**PROCESSO DE SELEÇÃO DE CHEFE-GERAL DA EMBRAPA**

Página -4

**400 TONELADAS DE CALCÁRIO: DESTINADOS A AGRICULTORES**

Página -4

AQUI SUA SORTE é Dobrada

citybeta.net

(66) 9 9911-1302

# DIÁRIO DO ESTADO

18 A 20 DE SETEMBRO O JORNAL DIÁRIO DO ESTADO DO MATO GROSSO



Máx 38 | Mín 22



WEBSITE

2021 Ano III - Edição 630 - R\$ 3,00 | Informações: 66 3535-1000 | www.diariodoestadomt.com.br | Fundado em 2019

**SINOP**

**Dornier exonera indicados de Martini e clima fica tenso**

Logo após o clima de festividade por conta dos 47 anos de Sinop, o clima pesou pelos lados do Paço Municipal. Tudo porque o prefeito Roberto Dornier iniciou uma série de mudanças no seu staff. O caso chama ainda mais a atenção pelo fato dos secretários exonerados recentemente tenham sido indicações para as pastas, feitas pelo vice Dalton Martini.

Página -3

Soja (saca 60Kg) Venda	
Sinop	R\$ 147,00
Sorriso	R\$ 147,00
Lucas R. Verde	R\$ 148,00
Nova Mutum	R\$ 149,00
Rondonópolis	R\$ 152,00

Milho (saca 60Kg) Venda	
Sinop	R\$ 58,50
Sorriso	R\$ 59,00
Lucas R. Verde	R\$ 58,80
Nova Mutum	R\$ 59,30
Rondonópolis	R\$ 60,90

Arroz (saca 60Kg) Venda	
Sinop	R\$ 125,00
Sorriso	R\$ 125,00

Algodão	
Cuiabá	R\$ 122,65
Sorriso	R\$ 121,93
Lucas R. Verde	R\$ 122,07
Nova Mutum	R\$ 122,27
Rondonópolis	R\$ 123,13

Boi Gordo (compra comercial)	
Sinop	R\$ 250,67
Nova Mutum	R\$ 252,50
Rondonópolis	R\$ 250,00

ÍNDICES DE PREÇOS	
Cesta Básica	R\$ 523,60

**Campanha vai entregar até 50 mil cestas de alimentos**

Sob o lema "Um Brasil que se alimenta e outro que não", a campanha da Legião da Boa Vontade está mobilizando doações para entregar, em dezembro, 50 mil cestas de alimentos não perecíveis em 226 cidades brasileiras.

Página -8

Um Brasil que se alimenta e outro que não.

Mais da metade da população não tem comida suficiente no seu dia a dia\*. JUNTOS, nós podemos mudar isso!

Doe agora: [LBV.ORG](http://LBV.ORG)

**SERIADO/SORRISO**

**ESTREIA EM NOVEMBRO**

O seriado em média-metragem "De Repente Amigos" iniciará sua exibição em novembro. As gravações da primeira produção de audiovisual em formato seriado de Sorriso estão em fase de finalização, com duração de até 30 minutos.

Página -7

**TÊNIS**

**Copa Sorpan ultrapassa número de 350 inscrições**

Com mais de 20 anos de existência, a 18ª edição da Copa Sorpan de Tênis inicia nesta segunda (20) com resultado parcial de 350 inscrições, válida como 9ª etapa do Circuito Mato-grossense de Tênis 2021, e segue até domingo (26), na academia Tennis Company, em Cuiabá.

Página -6

**Cotações**

	Dólar +0,27% R\$ 5,2791
	Bovespa -1,88% 111.651,80 pts
	Euro -0,05% R\$ 6,1934

Selic (3,5% a.a.)	Salário mínimo R\$ 1.100
-------------------	--------------------------

**eLOG** encomendas centro-norte

ENVIOS EXPRESSOS

**+150 LOCALIDADES** Norte • Centro Oeste • Sudeste

AGILIDADE  
SEGURANÇA  
RAPIDEZ

(65) 3623-2939 (65) 9 9699-3505  
www.elogcomendas.com.br



## Editorial

## Casuísmo digital

As primeiras manifestações de repúdio do mundo político à medida provisória que impede as plataformas da internet de remover conteúdo nocivo das redes sociais sugerem que ela terá vida breve, como tantas outras iniciativas atribuídas de Jair Bolsonaro.

Três legendas já protocolaram ações no Supremo Tribunal Federal para que a peça seja declarada inconstitucional. Líderes partidários cogitam devolvê-la ao Executivo, por falta de urgência que a justifique. Espera-se que o façam.

Assinada pelo presidente na véspera das manifestações golpistas do 7 de Setembro, a medida teve a clara intenção de insuflar seus apoiadores mais radicais e não disfarça sua concepção autoritária.

O texto impede plataformas como o Facebook e o Twitter de seguir suas políticas de moderação e as obriga a obedecer as novas regras estabelecidas pelo governo, que só autorizam a remoção de conteúdos classificados como impróprios pela medida provisória.

A lista arbitrária de proibições inclui nudez, apologia a drogas ilícitas e incitação ao crime, por exemplo, mas não impõe restrições à disseminação de notícias falsas e outros comportamentos que as empresas têm desejado coibir.

As novas regras se aplicam a plataformas com mais de 10 milhões de usuários, mas poupam aplicativos emergentes que têm sido cada vez mais usados por militantes para contornar as barreiras encontradas nas redes maiores.

O governo apresentou a MP como um instrumento para defender a liberdade de expressão do poder arbitrário das empresas que administram as plataformas, mas Bolsonaro age em causa própria. O texto limita as circunstâncias em que as empresas podem suspender contas dos que desrespeitam suas políticas, possibilidade que assombra bolsonaristas.

Alinhavada a portas fechadas, a MP trai o espírito que levou à construção do Marco Civil da Internet, aprovado após amplo debate público há sete anos, e passa por cima do projeto que busca coibir a desinformação nas redes, em tramitação no Congresso.

Não há dúvida sobre a relevância de discutir a conduta nas redes sociais, mas é certo que o ambiente adequado para tal não são gabinetes daqueles que usam a internet para fomentar o ódio e a mentira.

“

O texto limita as circunstâncias em que as empresas podem suspender contas dos que **desrespeitam suas políticas**, possibilidade que assombra bolsonaristas

”

## Ranking dos Políticos - Facebook

Argentina é a economia do G20 que mais vai demorar para se recuperar da pandemia, estima OCDE

GAZETA DO POVO

AFINAL, O QUE PODIA DAR ERRADO?

TABELAMENTO DE PREÇOS  
PROIBIÇÃO DE DEMISSÕES  
MAIS IMPOSTOS

ESSE É RESULTADO DA VOLTA DO POPULISMO NO PODER

## IMAGEM DO DIA

Crédito: Bombeiros



Uma caminhonete Hilux afundou acidentalmente em no Rio Braço Norte, em Guarantã do Norte, depois que o motorista do veículo desengatou uma carretinha do automóvel. Os militares fizeram a retirada do veículo. Não havia ninguém dentro do automóvel no momento. De acordo com o proprietário, o veículo acabou descendo no rio quando o dono foi desengatar a carretinha do veículo. Assim, o automóvel acabou se deslocando para o rio por um descuido. O veículo ficou submerso por 3 metros de água. Dois bombeiros entraram no rio e prenderam um cabo no carro e num outro veículo fora da água. Com a força do veículo e dos Bombeiros em água, a Hilux foi retirada do rio.

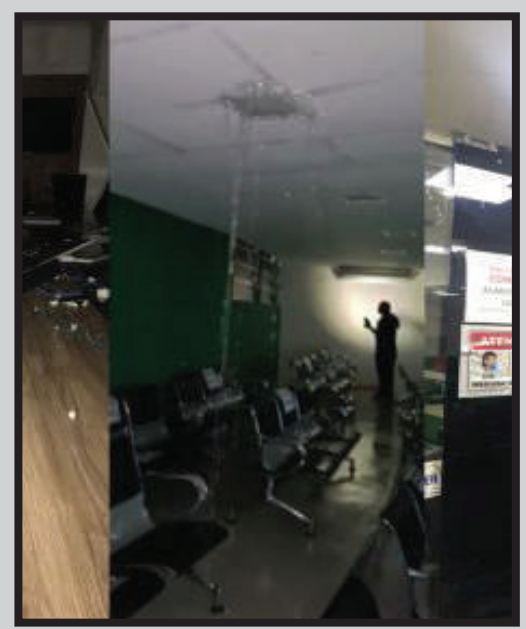

## CHUVA E VENDAVAL

A Câmara de Cuiabá ficará fechada até a próxima terça (21) após forte chuva com vendaval, na quinta (16), que destelhou parte do local e inundou diversas salas. Conforme comunicado da Casa, foram inundados o plenário, sala da imprensa e de reuniões. O circuito elétrico também foi atingido. Para resolver o problema, o Legislativo ficou fechado a partir desta sexta até terça. Ou seja, toda a agenda prevista para ocorrer no prédio foi cancelada.

## AGRESSÕES VERBAIS

O secretário de Estado de Educação, Alan Porto, passou por uma situação tensa na quinta (16) em Várzea Grande, após reunião para discutir o planejamento do redimensionamento de unidades. O gestor foi cercado por um grupo de servidores que estava na porta da Secretaria de Educação quando tentava deixar o local. Os servidores cobravam que o secretário conversasse com eles do lado de fora do prédio. Ele relatou ter ficado no meio de um "empurrar-empurra" e sofrido agressões verbais. No Instagram, Porto relatou que a confusão ocorreu após chamar parte do grupo para conversar, convite recusado. Ele apenas deixou o local sob escolta da Guarda Municipal e da PM.

## REDUÇÃO DA TIRAGEM EM RESPEITO AOS FUNCIONÁRIOS

Em virtude da crise provocada há mais de um ano pelo novo coronavírus, o Diário do Estado MT informa aos seus leitores que seguirá presando pela qualidade da informação neste período, porém, com tiragem menor em respeito, principalmente, aos seus funcionários. Da apuração à distribuição, muita gente está envolvida, e na maior parte do tempo, próximos uns aos outros. Agradecemos a compreensão!

## I.N.T.E.R.L.I.G.A.D.O



POR LEANDRO CARECA

## Lento para atender

Falei, na edição passada, sobre meu pedido de cancelamento do plano pós pago do meu celular da Oi. A ideia é que, com o processo finalizado, eu faça a portabilidade para outra operadora, que esteja oferecendo serviços de melhor qualidade.

A solicitação foi feita em um domingo, 05 de setembro, e me solicitaram 72 horas úteis, o que, de forma absurda, se encerra na manhã da sexta, 10, exatamente o dia que estou escrevendo este texto.

Diferentemente das outras vezes que solicitei cancelamento de planos, houve pouca persistência para eu permanecer e as nenhuma oferta por opções mais vantajosas. Imaginei, então, que isso seria feito no decorrer das famigeradas 72 horas úteis para o cancelamento, coisa que, em outros tempos, não existia.

Minhas suspeitas se confirmaram na segunda. Comecei a receber mensagens de texto oferecendo planos mais vantajosos e mais baratos, mediante fidelização de 12 meses, bastando apenas responder "sim" para a contratação.

Ignorei todas as mensagens que recebi durante o dia. No feriado re-

cebi duas mensagens a respeito, e na quarta, informando que seria o "último dia", mais algumas. No total me fizeram nada menos que 25 abordagens tentadoras, com valores muito menores do que pago atualmente e um monte de vantagens. Se a questão fosse valor, estaria resolvido, mas o grande problema é a qualidade do serviço, que não está agradando.

Nas primeiras horas de hoje, sexta, 10, recebi uma mensagem me dando as boas-vindas ao plano pré. No serviço Minha Oi, ao menos até agora, a mudança não ocorreu, mas o chip já se comporta como um pré pago sem crédito. Isso significa que daqui alguns minutos vou na loja da nova operadora, solicitar a portabilidade, e torcer por serviços muito melhores.

**E a gente vai ficando por aqui. Suas opiniões, sugestões e críticas são muito importantes, e você pode entrar em contato pelo fone (66) 99971-6500, pelo e-mail, lsmussi@hotmail.com ou visitar nosso perfil em facebook.com/paginadocareca. Do mais um grande abraço, e até a próxima, se Deus quiser!**



## Primeiras impressões



PERCIVAL PUGGINA

Primeiras impressões são as que se tem de uma namorada, como condição para iniciar o namoro

Quando li que o presidente retrocedera em seus "arroubos", olhei ao redor e as pessoas estavam com cara de ponto de interrogação.

Era como se uma explicação precisasse cair do céu, arremessada por algum anjo nacional bem informado sobre os desígnios do Altíssimo. O anjo não apareceu.

Primeiras impressões são as que se tem de uma namorada, como condição para iniciar o namoro. Em quase tudo mais, são insuficientes para formar opinião.

Por isso, não invejo o trabalho dos palpiteiros da comunicação social que saem a opinar e a emitir juízo tão logo uma notícia bate à porta. Prefiro esperar que o cenário se complete.

Sobre o transcorrido na cena brasileira nos meses contados desde a eleição de 2018 eu tenho minha opinião perfeitamente consolidada: a vitória de Bolsonaro causou animosidades e inconformidades cósmicas.

Raios e trovões passaram a desabar por obra das correntes políticas que habitualmente assassina reputações, tentam derrubar quem senta em cadeiras que pretenderam ocupar, abusam do poder quando o têm em mãos, tentam silenciar a divergência e amordaçar a mídia (isto para ficar com apenas alguns aspectos mais relevantes dessas práticas tão antigas quanto atuais).

Em desfavor de Bolsonaro pesam complicadores sérios. Ele foi eleito com discurso que atraiu conservadores e liberais.

Esta ampla corrente de opinião atra-

vessou décadas na condição de omissa e ausente da política nacional, segregada no ambiente intelectual, relegada às redes sociais e cotidianamente fustigada pelo viés "progressista" que domina a mídia, a cultura e a educação em nosso país.

De repente, por iniciativa pessoal de um deputado que resolveu enfrentar sozinho a eleição, conservadores e liberais colheram (devo dizer colhemos, porque me incluiu entre estes) uma vitória que não foi plantada.

Não há entre nós nenhum trabalho político consistente para difusão de princípios e valores de que o Brasil tanto necessita. Nossa representação parlamentar é casual e minguada.

Em compensação, no viés oposto, somam-se décadas de ação persistente, de aparelhamento da máquina pública, controle da maior parte da mídia formal e a firme atividade política desempenhada pelo STF, onde sete dos onze ministros foram indicados pelo PT.

A sequência do filme é bem conhecida. A corda esticou em gravíssimo conflito institucional graças aos dois exóticos inquiridos instaurados no Supremo. O documento de ontem foi ou não um ato de grandeza?

Por enquanto só sei o que eu faria se fosse ele, ante a evidência de que os outros dois poderes lixaram-se para a voz das ruas.

Cuidaria do povo, em seu abandono por instituições que só pensam em si mesmas. E confiaria minha esperança ao Senhor da História, a quem dirijo minhas orações nesta noite de 9 de setembro.

## PERCIVAL PUGGINA É ESCRITOR E EMPRESÁRIO

## EXPEDIENTE

**DIÁRIO DO ESTADO**  
O JORNAL DIÁRIO DO ESTADO DO MATO GROSSO



DIÁRIO DO ESTADO MT GRAFICA E EDITORA LTDA  
CNPJ: 22.770.157/0001-39

Diário do Estado de Mato Grosso

SINOP  
Rua dos Angelins, 10 Sala 02 –  
Jardim das Oliveiras – Sinop-MT  
CEP 78552-442 Caixa Postal 180

CUIABÁ  
Rua dos Angelins, 10 Sala 02 –  
Jardim das Oliveiras – Sinop-MT  
CEP 78552-442 Caixa Postal 180

Diretor-Geral  
Carlos Oliveira

Diretor de Redação  
José Roberto Gonçalves

Editor de Política  
Clemerson Mendes

Diagramação e Artes  
Thiago Slovinski

E-mails

atendimento@diariodoestadomt.com.br  
comercial@diariodoestadomt.com.br

redacao@diariodoestadomt.com.br

Fone: 66 3535-1000

OS ARTIGOS DE OPINIÃO ASSINADOS POR COLABORADORES SÃO DE RESPONSABILIDADE EXCLUSIVA DE SEUS AUTORES

ASSINATURAS

Sinop - R\$ 600,00 anual  
Outras cidades - R\$ 800,00 anual



www.diariodoestadomt.com.br



# Dorner exonera indicados de Martini e clima fica tenso

**SINOP.** Prefeitura anunciou também pedido de demissão de Martini, mas vice nega o ocorrido

FOTO: DIVULGAÇÃO

**CLEMERSON SM**  
clemersonsm@msn.com

Logo após o clima de festividade por conta dos 47 anos de fundação de Sinop, o clima pesou pelos lados do Paço Municipal. Tudo isso porque o prefeito Roberto Dorner (Republicanos) iniciou uma série de mudanças no primeiro escalão do governo. O caso chama ainda mais a atenção pelo fato dos secretários exonerados recentemente, tenham sido indicações para as pastas, feitas pelo vice-prefeito Dalton Martini (Patriota).

Os primeiros a serem retirados do cargo foram os secretários-adjuntos de Finanças, Astério Gomes e Valdir Favareto de Obras. Logo depois foi a vez do secretário de Saúde, Valério Gobato.

Publicamente o prefeito Roberto Dorner está tratando das exonerações como algo normal, aproveitando o final de seu primeiro ano de mandato para reajustar as peças do primeiro escalão do governo. Mas internamente o clima é de pura tensão.

Fontes consultadas pela reportagem do Diário do Estado MT, relatam que um dos secretários não estava querendo aceitar sua exoneração, deixando o clima ainda mais efervescente.

Ontem pela manhã toda a imprensa foi surpreendida com a saída de Dal-

ton Martini da secretaria de Obras. Segundo consta, o vice-prefeito não teria ficado satisfeito com a exoneração de seus indicados.

No começo da tarde de ontem (17), a assessoria de imprensa da prefeitura emitiu uma nota confirmando que Martini havia pedido seu desligamento da pasta e que as outras mudanças se tratam de decisão administrativa. Mas logo depois o site Só Notícias trouxe a informação de que Dalton Martini está em viagem e revelou que não pediu demissão ao contrário do que diz a nota da prefeitura, mas que havia sendo exonerado também, assim como os outros.

“Tínhamos que fazer. Está chegando final do ano, e a gente entendeu que seria importante fazer uma mudança. Agradecemos as pessoas que trabalharam, que estiveram junto conosco, e ficou tudo tranquilo. Entendemos que tem que fazer uma reforma, se deixarmos para o ano que vem as coisas vão ficando cada vez mais ruins, então tem que ser feito e iniciado agora. Não podemos dizer que não prestou porque ficamos conosco nove meses, não temos o que se queixar pessoalmente de ninguém. Há alguns pequenos desencontros, mas é coisa normal. A gente agradece o trabalho, mas quer um desempenho melhor, talvez outra pessoa



que esteja mais animada para trabalhar”, disse Dorner em entrevista ao Só Notícias. A ruptura entre prefei-

to e vice após nove meses de gestão só vem a evidenciar uma tragédia anunciada. Os desencontros de pensamen-

**Harmonia entre Dorner e Dalton durou apenas nove meses**

to surgiram ainda no período eleitoral, mas que foram deixados de lado em busca da vitória. Resta observar agora

como será o comportamento entre Dorner e Martini nos próximos três anos e três meses de mandato.

## INVESTIMENTO

# Agricultura familiar receberá do governo R\$ 106 mi em equipamentos

**ASSESSORIA DE IMPRENSA**

O Governo de Mato Grosso, através da Secretaria de Agricultura Familiar (Seaf), realiza na próxima sexta-feira (24) a maior entrega de equipamentos da história da agricultura familiar no Estado. Até junho de 2022, os investimentos na área chegarão a soma de R\$ 106 milhões.

A entrega, que integra o Programa Mais MT, será às 15h, no espaço de eventos do Cenarium Rural, em Cuiabá, onde já está exposta parte dos itens que serão repassados à sociedade. Nesta etapa, serão repassados mais de R\$ 50 milhões em maquinários, veículos, agroindústrias, aquisição de produtos da agricultura familiar, reforma e construção de feiras, insumos, serviços, assinaturas de convênios, dentre outros para prefeituras, associações e cooperativas ligadas ao atendi-

mento do agricultor familiar.

Serão entregues 54 veículos Fiat strada, 20 pick-up hilux, 29 motoniveladoras, 22 distribuidores de calcário, 08 escavadeiras hidráulicas, 300 resfriadores de leite, 17 ensiladeiras, 04 caminhões de leite, 20 motocultivadores, 02 caminhões baú de carga seca, um caminhão refrigerado, 02 plantadeiras e adubadeira de mandioca, um perfurador de solo e 08 pás carregadeiras. No evento serão assinados ainda convênios para o repasse de sêmen bovino, embrião e calcário aos municípios. As entregas irão estruturar o trabalho de campo das secretarias de agricultura de 120 dos 141 municípios mato-grossenses.

De acordo com o secretário de Estado de Agricultura Familiar, Silvano Amaral, as entregas irão estruturar o trabalho de campo das secretarias de agricultura de 120 dos 141 municípios mato-gros-



FOTO: LUCAS DIEGO/SEAF-MT

**A entrega será no espaço de eventos do Cenarium Rural, em Cuiabá**

senses, além de fortalecer a atuação de associações e cooperativas ligadas ao setor.

“Aos poucos vamos mostrando que a agricultura familiar, assim como o agrobusiness, depende também de investimentos para avançar. Queremos ao longo dos

anos, fazer com que Mato Grosso, como ocorre com os grãos, seja independente na produção de hortifrutigranjeiros e demais culturas como café, cacau, produção de leite, que hoje vem em grande parte de outros estados”, comenta o titular da Seaf.

## LUCAS DO RIO VERDE

# Vaz aponta agilidade do governo na construção da 1ª ferrovia estadual

**DA REPORTAGEM**

O presidente Jair Bolsonaro editou um decreto para aumentar as alíquotas do Imposto sobre Operações Financeiras (IOF) nas transações de crédito de pessoas jurídicas e físicas. As novas alíquotas, que ainda não foram detalhadas, começam a valer a partir do dia 20 de setembro e têm validade até 31 de dezembro de 2021 deste ano. O objetivo da medida é gerar uma arrecadação extra para custear o Auxílio Brasil, novo programa social de transferência de renda que substituirá o Bolsa Família. O valor do novo benefício, ainda não anunciado, deve ficar na faixa de R\$ 300, segundo informou o ministro da Economia, Paulo Guedes. “A medida irá beneficiar diretamente cerca

de 17 milhões de famílias e é destinada a mitigar parte dos efeitos econômicos danosos causados pela pandemia”, informou a Secretaria-Geral da Presidência da República.

O aumento do IOF deve gerar uma arrecadação de R\$ 2,14 bilhões, estima o governo federal. O decreto com as novas regras ainda será publicado no Diário Oficial da União. Por ser um ato de competência exclusiva do presidente, o decreto tem validade imediata e não precisa da aprovação do Congresso Nacional.

O IOF é um imposto federal pago por pessoas físicas e jurídicas em qualquer operação financeira, como operações de crédito, câmbio, seguro ou operações de títulos e valores mobiliários. O governo informou que a alteração do



FOTO: MARCELLO CASAL JR/AGÊNCIA BRASIL

**Regra vale até fim do ano e deve gerar R\$ 2,14 bilhões em arrecadação**

IOF permitirá o aumento da cota de importação de bens destinados à ciência e tecnologia, com efeito em projetos de pesquisa, desenvolvimento e produção de vacinas contra o novo coronavírus em andamento na Fundação Oswaldo Cruz (Fiocruz) e no Instituto

Butantan.

A medida também permitirá, segundo o governo, a redução a zero da alíquota da Contribuição Social do PIS/Cofins incidente na importação do milho. O objetivo, neste caso, é reduzir os custos da alimentação.

## EM AUDIÊNCIA PÚBLICA

# Dal Molin quer debater redução de carga tributária em MT

**DA REPORTAGEM**

Apontada por especialistas como o maior entrave para o desenvolvimento econômico, o valor da carga tributária praticada no estado será o tema de uma audiência pública prevista para o dia 15 de outubro na Assembleia Legislativa de Mato Grosso (ALMT). O debate foi convocado pelo deputado estadual Xuxu Dal Molin (PSC) por meio do Requerimento 505/2021. A audiência pública será realizada de forma virtual, conforme estabelece as medidas administrativas adotadas pela ALMT a fim de prevenir a propagação da covid-19.

Ao justificar o pedido, o parlamentar cita a complexidade do sistema tributário adotado pelo Estado e, que segundo ele, “resulta em gargalos logísticos e uma enorme insegurança jurídica para diferentes setores da economia”. “É urgente, e o ambiente é propício para que se discuta o “custo Mato Grosso”, se identifique mecanismos que possam auxiliar na retomada da atividade econômica, bem como na geração de emprego e renda”, avalia Dal Molin ao complementar que o setor de prestação de serviços, entre outros mais vulneráveis, ainda sente os efeitos causados pelas medidas restritivas impostas desde o início da pandemia. Ainda de acordo com o parlamentar, o Estado apresenta um crescimento vertical contínuo, enquan-

to setores essenciais para o aquecimento da economia, como agricultura, agroindústria e mineração, evoluíram de forma horizontal. “Chegou a hora do Estado servir ao seu povo. O Estado não pode ficar rico em detrimento ao trabalhador. Chegou a hora de discutirmos a redução dos impostos que incidem nos combustíveis, energia elétrica, gás de cozinha e do ICMS (...). Temos a obrigação moral de reduzir o custo de vida do cidadão mato-grossense e daqueles que geram empregos em todas as áreas da economia”, assinala o autor da célebre frase: “Mais gestão, menos impostos”.

Foram convidados para participar da audiência: o governador Mauro Mendes (DEM), o secretário de Estado de Fazenda, Rogério Luiz Gallo, o secretário de Estado de Desenvolvimento Econômico (Sedec), Cesar Alberto Miranda dos Santos Costa, além de membros de entidades representativas como a Federação das Indústrias do Estado de Mato Grosso (Fiemt), Federação das Associações Comerciais e Empresariais do Estado de Mato Grosso (Facmat), Associação dos Produtores de Soja e Milho (Aprosoja), Federação da Agricultura e Pecuária do Estado de Mato Grosso (Fama-to), Sindicato dos Caminhoneiros Autônomos de Mato Grosso, Associação dos Condutores e Transportadores de Mato Grosso (Acontrans), entre outros.

FOTO: ASSESSORIA



**O parlamentar cita a complexidade do sistema tributário**



AGRICULTURA			PECUÁRIA			CONJUNTURA ECONÔMICA			Dólar Comercial	Dólar PTAX	Dólar Turismo	Euro Comercial	Euro x Dólar	INDICADORES		
Cotação do dia: 16/09/2021			Cotação do dia: 16/09/2021			Cotação do dia: 31/08/2021			5,2801 +0,29%	5,3103 +0,97%	5,4874 +0,42%	6,1919 -0,08%	1,1736 -0,25%			
SOJA	Querência	R\$/sc 165,45	BOI	Santo Afonso	R\$/@ 283,55	Cesta Básica	Cuiabá	R\$ 0,02	Mega-Sena Concurso 2409 (15/09/21)			Quina Concurso 5659 (16/09/21)				
MILHO	Campo Novo do Parecis	R\$/sc 72,00	CA	Denise	R\$/@ 270,57	VBP MT	Mato Grosso	R\$ bi 139,46	02 29 39 49 52 58	20 30 39 45 73	BOLSA DE VALORES   BVSP BOVESPA IND					
ALGODÃO	Rondonópolis	R\$/sc 170,62	LEITE	Norte	R\$/L 1,90	Emp. Agro	Mato Grosso	-	Acumulada: R\$ 23,500,000.00				Acumulada: R\$ 7,000,000.00			
FONTE: IBEA			FONTE: IBEA			FONTE: IBEA							PONTOS: 111.607,77   VOLUME: 32,55 bi   MÁXIMO (DIA): 113.794,04   MÍNIMO (DIA): 111.156,65   VARIACÃO: -1,92 % Última atualização: 17/09/2021 às 16h47			

# Comunidades indígenas investem em artesanato, aves e lavoura

**INCLUINDO SINOP.** Etnias de Gaúcha do Norte estão aplicando recurso de forma estratégica

## DA REPORTAGEM

Famílias de três etnias indígenas de Gaúcha do Norte vêm aplicando de forma estratégica o recurso de R\$ 2,4 mil recebidos do Programa de Fomento às Atividades Produtivas Rurais. Elas tiveram assistência técnica da Empresa Mato-grossense de Pesquisa, Assistência e Extensão Rural (Empaer-MT) que viabilizou o acesso financeiro e a execução dos projetos. O trabalho envolveu articulação do governo de Mato Grosso, por meio da Secretaria de Estado de Agricultura Familiar (Seaf).

O programa do Governo Federal tem como objetivo a inclusão social e produtiva de famílias que vivem em situação de pobreza no meio rural, com renda mensal per capita de até R\$ 89. As 15 famílias das etnias Mehinako, Kuikuro e Kamaiura – recebem o fomento, dividido em duas parcelas, para execução de projetos produtivos e investiram na lavoura, criação e venda de aves e no artesanato.

Exemplos de Uhuru Mehinako e Itxuna Mehinako. Eles receberam a primeira par-

cela e adquiriram peças para motosserra, ferramentas, lixas para madeira e gasolina para produção de bancos de madeira. Com a venda das peças, já superaram o valor aplicado pelo projeto de fomento. Agora estão na expectativa da segunda parcela que será investida em miçangas, linhas e agulhas para suas respectivas esposas produzirem pulseiras e colares.

Na mesma situação, mas com as duas parcelas já recebidas está Kunalu Kuikuro. Ela investiu em linhas e fibras para produção de redes e esteiras. Suas peças foram vendidas, ele teve o retorno do dinheiro aplicado e ainda tem material para produzir novas peças.

Já Yakawa Kuyaiyu Kamayura montou um projeto de um galinheiro e com a primeira parcela adquiriu o material e vai iniciar a produção com 25 pintinhos. Já recebeu a segunda parcela que irá investir em ração e posteriormente em mais pintinhos. As outras famílias seguem na lavoura de mandioca com produção de biju, banana e abacaxi.

A diretora de Assistência Técnica, Extensão Rural, Pes-

quisa e Fomento, Denise Maria Ávila Gutterres, destaca que ficou impressionada com o resultado. “O que mais chamou atenção é ver que o programa ainda não terminou e os beneficiários já tiveram algum tipo de retorno. Saber que a segurança alimentar e a inclusão sócio produtiva estão em prática é uma enorme satisfação”.

Denise ressalta que o público assistido pelo programa é considerado invisível e nem sempre é lembrado. “Conhecemos os beneficiários, acompanhamos sua produção, suas demandas e vistoriamos a aplicação do recurso. Agora é dar visibilidade aos resultados alcançados pelo programa”.

O coordenador de Apoio às Organizações da Seaf, Jean Venicius Moraes, citou que o recurso está bem aplicado e pôde perceber a mudança na qualidade de vida nas comunidades assistidas. “Foi uma surpresa feliz ver o quando o investimento tem feito à diferença na vida de cada família que visitamos. Eles estão felizes e realizados com a produção do artesanato ou da lavoura. Muitos estavam em vulnerabilidade social e agora



FOTO: DIVULGAÇÃO

## Comunidades se viram com recurso de apenas R\$ 2,4 mil

estão com novas expectativas”.

O engenheiro agrônomo Jeyson Lazaro Duque Albino, técnico da Empaer de Gaúcha do Norte, percebeu o empenho de cada família em cumprir as orientações técnicas e o aplicar

o recurso para gerar mais renda.

“É tão organizado que no projeto orientamos que tudo precisa estar em uma planilha e todos seguem à risca. Um dos beneficiários até mudou seu projeto que era de fruticultura para artesanato de madeira, miçanga e linhas e teve sucesso. Ele já vendeu cobriu o que investiu e tem material para novas peças. É uma enorme satisfação”.

## AGROSSILVIPASTORIL

# Aberto processo de seleção de chefe-geral da Embrapa

## ASSESSORIA DE IMPRENSA

Está aberto o processo de recrutamento e seleção de candidatos ao cargo de chefe-geral da Embrapa Agrossilvipastoril, unidade localizada em Sinop. A inscrição deve ser feita até às 17h do dia 23. O mandato é de dois anos, prorrogável por até duas vezes por igual período, totalizando, no máximo, seis anos. A abertura do processo de seleção foi anunciada por meio da Resolução Normativa nº 11, publicada no Boletim de Comunicação Administrativa de segunda-feira (13).

Podem se candidatar ao cargo de chefe-geral empregados (as) da Embrapa que se enquadrem nos requisitos previstos na seção 6.3 da Norma nº 037.005.004.002. Entre eles estão a necessidade de possuir, ao menos, o curso de mestrado concluído e ter o mínimo de sete anos efetivos de experiência em Pesquisa, Desenvolvimento e Inovação, sendo ao menos dois anos em atividades de gestão.

As inscrições devem ser feitas via processo eletrônico na plataforma SEI, onde são inseridos, além da documen-



FOTO: GABRIEL FARIA

## Inscrições abertas até o dia 23

tação exigida na Norma, documentos comprobatórios de aptidão e o Plano de Trabalho do candidato.

Após a etapa de inscrição dos candidatos (as), o Grupo de Trabalho responsável pelo processo fará a verificação da

conformidade documental até o dia 28 e a homologação das inscrições será feita até o dia 30.

A audiência pública para apresentação dos planos de trabalho deverá ocorrer até o dia 14 de outubro e a entrevista

feita pela diretoria-executiva ocorrerá até 4 de novembro. A escolha do(a) novo(a) chefe-geral será anunciada pela diretoria até o dia 9 de novembro e o (a) candidato(a) escolhido(a) assumirá o cargo a partir de 12 de dezembro.

## P.A.NORTE

# 400 toneladas de calcário são destinados para agricultores

## DA REPORTAGEM

A Secretaria de Estado Agricultura Familiar (Seaf), destinou 400 toneladas de calcário para Porto Alegre do Norte, no Norte do Vale do Araguaia.

Conforme o secretário de Agricultura, Pedro Inácio, serão beneficiadas 80 famílias de agricultores de seis assentamentos do Município. Cada família receberá cinco toneladas de calcário, que serão utilizadas para corrigir o solo de onde são desenvolvidas diversas culturas, como banana, limão taiti, maracujá, mandioca, hortifrúti, além de produção de leite e de carne.

A Secretaria de Agricultura, juntamente com a Empaer, fez análise de solo nas propriedades dos agricultores beneficiados, para atestar a necessidade e a quantidade

de calcário. O produto já está sendo entregue e agora inicia o trabalho de aplicação, que está sendo feito por duas calcareadeiras que pertencem ao Município.

Pedro Inácio disse ainda que a ideia é ampliar a iniciativa para outros pequenos produtores de Porto Alegre do Norte, que possui em torno de 200 agricultores familiares divididos em seis assentamentos, os quais já estão procurando a Secretaria de Agricultura para também receberem calcário.

“A gente quer agradecer o secretário Silvano Amaral [Seaf], pela destinação das 400 toneladas de calcário para Porto Alegre do Norte.”

Quem tem a ganhar com isso é a agricultura familiar, pois possibilitará aumento da produção e, consecutivamente, da renda”, concluiu.

FOTO: REPRODUÇÃO



Entrega de calcário para agricultores de Porto Alegre do Norte

## FIGURAM DE FORA

# Bolsonaro veta projeto de socorro a pequeno produtor

## DA REPORTAGEM

O presidente Jair Bolsonaro vetou integralmente projeto de lei nº 823/2021 que instituiria o “Fomento Emergencial de Inclusão Produtiva Rural”, e previa medidas emergenciais de amparo à agricultura familiar para mitigar os efeitos econômicos da pandemia.

Pelo projeto, que foi aprovado pelo Congresso no mês passado, a União teria

de pagar um auxílio de R\$ 2,5 mil por família para produtores em situação de pobreza e extrema pobreza.

O texto retomaria dispositivos vetados pelo governo em outro projeto de socorro a agricultores familiares aprovado em 2020, e, entre as medidas, permitiria a prorrogação de dívidas rurais até dezembro de 2022. O veto de Bolsonaro está publicado no Diário Oficial da União (DOU) desta sexta (17).

Dentre as justificativas para rejeitar a matéria, o governo alegou que as medidas acarretariam em renúncia de receitas sem a apresentação da estimativa do impacto orçamentário e financeiro e das medidas compensatórias, violando regras constitucionais, fiscais e orçamentárias.

Em nota, a Secretaria-Geral da República reforçou que “a proposição legislativa foi objeto de veto para fins

de atendimento às normas orçamentárias e financeiras vigentes, bem como para não incidir em sobreposição de ações com os programas “Alimenta Brasil” e de “Fomento às Atividades Produtivas Rurais”, inclusive, em relação à distribuição de recursos orçamentários, os quais já atendem um número significativo de pessoas que são contempladas por tais benefícios de forma peregrina”.



66 3535-1000
PUBLICAÇÕES OFICIAIS

CLASSIFICADOS

PREFEITURA MUNICIPAL DE SANTA CARMEM - MT
PORTARIA n. 241, DE 16/09/2021
Regulamenta os procedimentos para a realização de audiência pública com objetivo de possibilitar conhecimento, debater e informar a opinião pública e os interessados em geral sobre a elaboração do Plano Diretor Municipal Integrado (PDMI).

PREFEITURA MUNICIPAL DE SANTA CARMEM - MT
AVISO DE AUDIÊNCIA PÚBLICA
A Secretária Municipal de Administração, Planejamento e Finanças, senhora Aline Alexandre Frantz, comunica que no dia 21 de Setembro de 2021, às 19 horas, no Plenário das Deliberações Angela Ticiani Rotilli Coelho - Câmara Municipal de Vereadores, situado na Avenida Izidoro Malinski, nº 1.120, será realizada Audiência Pública com objetivo de possibilitar conhecimento, debater e informar a opinião pública e os interessados em geral sobre a elaboração do Plano Diretor Municipal Integrado (PDMI).

PREFEITURA MUNICIPAL DE SANTA CARMEM - MT
AVISO DE LICITAÇÃO
TOMADA DE PREÇO Nº 11/2021
Processo Administrativo Licitatório nº 241/2021
A PREFEITURA MUNICIPAL DE SANTA CARMEM comunica a todos os interessados que estará realizando processo licitatório, na modalidade de Tomada de Preço Nº 11/2021.

PREFEITURA MUNICIPAL DE SANTA CARMEM - MT
AVISO DE LICITAÇÃO
TOMADA DE PREÇO Nº 11/2021
Processo Administrativo Licitatório nº 241/2021
A sessão pública será realizada na Sede da Prefeitura Municipal de Santa Carmem, localizada na Avenida Santos Dumont, nº 491 - Centro, Santa Carmem/MT, CEP: 78545-000, no dia 06 de outubro de 2021, sendo às 08:00 hrs (horário local) na sala da CPL.

PREFEITURA MUNICIPAL DE PORTO ESPERIDIÃO - MT
AVISO DE ABERTURA DE EDITAL
PREGÃO PRESENCIAL Nº 18/2021
A Prefeitura de Porto Esperidião-MT, torna público a Abertura do Pregão Presencial 18/2021, DO OBJETO: AQUISIÇÃO DE DOIS TRATOR AGRÍCOLA E DUAS GRADES ARADORA.

PREFEITURA MUNICIPAL DE PORTO ESPERIDIÃO - MT
AVISO DE ABERTURA DE EDITAL
PREGÃO PRESENCIAL REG. DE PREÇO 19/2021
A Prefeitura de Porto Esperidião-MT, torna público a Abertura do Pregão Presencial 19/2021, DO OBJETO: REGISTRO DE PREÇOS PARA FUTURA E EVENTUAL AQUISIÇÃO DE UM CAMINHÃO TIPO BASCULANTE.

PREFEITURA MUNICIPAL DE CONFRESA - MT
AVISO DE LICITAÇÃO PREGÃO PRESENCIAL SRP Nº 068/2021
Processo Licitatório Nº 204/2021-A Prefeitura De Confresa, Estado De Mato Grosso, Através Da Pregoeira, Torna Público Que Fará Realizar No Dia 28 De Setembro De 2021, As 09:00 Hs (Horário Local), Na Sala Da Comissão Permanente De Licitações, Situada Na Rua 13 De Maio, Nº 215, Centro, Na Cidade De Confresa-Mt.

PREFEITURA MUNICIPAL DE NOVA GUARITA - MT
AVISO DE LICITAÇÃO PREGÃO ELETRÔNICO Nº 29/2021
A PREFEITURA MUNICIPAL DE NOVA GUARITA - MT, através de sua Pregoeira Oficial, torna público para conhecimento dos interessados, que realizará uma licitação na modalidade Pregão Eletrônico nº 29/2021, cujo objeto é: Aquisição de um Distribuidor de Calciário e uma Pá Carregadeira para o Município de Nova Guarita - MT.

O ESTADO DE MATO GROSSO TEM UM NOVO JORNAL
DIÁRIO DO ESTADO
(66) 3535-1000

JRI SAUDE E MEDICINA DO TRABALHO LTDA, CNPJ: 31.790.987/0001-19, situada na Av. das Embaubas, nº 1030, Setor Comercial, município de Sinop/MT, torna público que requereu à Secretaria Municipal de Meio Ambiente e Desenvolvimento Sustentável de Sinop/MT a LICENÇA PRÉVIA - LP, LICENÇA DE INSTALAÇÃO - LI e LICENÇA DE OPERAÇÃO - LO, para ATIVIDADES DE ATENÇÃO AMBULATORIAL NÃO ESPECIFICADAS ANTERIORMENTE.

A SUPREMA ESQUADRIAS DE MADEIRAS LTDA, CNPJ: 03.805.446/0001-81, torna público que requereu junto a Secretaria de Estado de Meio Ambiente, o Cadastro de Uso Insignificante de Água para o poço tubular, sob as coordenadas geográficas: 10°8'47,54"S e 54°55'58,94"W, localizado na R 02, nº 204, Bairro Industrial ZI-006, CEP: 78.525-000 no município de MATUPA - MT.

LUIZ ROGERIO BATISTA DE OLIVEIRA 02787144128, CNPJ: 15.066.360/0001-63, torna público que requereu junto a Secretaria Municipal de Meio Ambiente e Desenvolvimento Sustentável do Município de Sinop-MT, a Licença Prévia - LP, Licença de Instalação - LI e Licença de Operação - LO para Impressão de material para uso publicitário; fabricação de embalagens de cartolina e papel-cartão; instalação de painéis publicitário; fabricação de produtos de pastas celulósicas, papel, cartolina, papel-cartão e papéis ondulado não especificados anteriormente.

JARDIM SAO LOURENÇO II EMPREENDIMENTOS IMOBILIARIOS SPE LTDA, CNPJ: 32.789.146/0001-54, torna público que requereu junto à SDS/Sinop-Secretaria Municipal do Meio Ambiente e Desenvolvimento Sustentável de Sinop/MT, as Licenças: Prévia (LP), de Instalação (LI), de Operação (LO) para obras de infraestrutura e pavimentação para a execução da pista direita da Avenida Integração, localizada nos limites da área denominada Reserva de Expansão R-37, no futuro acesso entre os bairros São Lourenço I e II e a Av. Guarapuava - Município de Sinop/MT. Não foi determinado EIA/RIMA.

A C.Vale Cooperativa Agroindustrial, torna público que irá requerer a Secretaria de Agricultura e Meio Ambiente de Sorriso - SAMÁ, alteração de razão social com aproveitamento de validade da licença da atividade de comércio atacadista de defensivos agrícolas, adubos, fertilizantes e corretivos de solo localizado na Avenida Idemar Riedi 11040, Município de Sorriso - MT. Não foi determinado elaboração de Estudo de Impacto Ambiental.

LEANDRO BIAZZI inscrito no CPF nº 892.940.419-72, torna público que requereu junto à Secretaria Municipal de Meio Ambiente e Desenvolvimento Sustentável de Sinop/MT, a LICENÇA PRÉVIA E LICENÇA DE INSTALAÇÃO, para a atividade de Edificação Residencial Multifamiliar, o empreendimento será implantado na Rua Ouro Preto, nº 116, Lote 07 Quadra 10, Jardim Belo Horizonte, CEP: 78.556-298 - Sinop/MT. Não foi determinado EIA/RIMA.

PREFEITURA MUNICIPAL DE CAMPO NOVO DO PARECIS
AVISO DE LICITAÇÃO
EDITAL DE PREGÃO ELETRÔNICO RP Nº 101/2021
Recebimento das propostas: a partir do dia 20 de setembro de 2021, às 08:00 horas, (horário de Brasília - DF). Do encerramento das propostas: dia 19 de outubro de 2021, às 08:00 horas, (horário de Brasília - DF).

PREFEITURA MUNICIPAL DE CAMPO NOVO DO PARECIS
AVISO DE LICITAÇÃO
EDITAL DE PREGÃO ELETRÔNICO RP Nº 102/2021
Recebimento das propostas: a partir do dia 20 de setembro de 2021, às 08:00 horas, (horário de Brasília - DF). Do encerramento das propostas: dia 19 de outubro de 2021, às 08:00 horas, (horário de Brasília - DF).

PREFEITURA MUNICIPAL DE IPIRANGA DO NORTE
RESULTADO DO PREGÃO ELETRÔNICO Nº 014/2021
O Município de Ipiranga do Norte - MT, através de sua Pregoeira Oficial, designada através da Portaria Municipal nº 152/2021, no uso de suas atribuições que lhe confere a Lei Federal 10.520 de 17 de julho de 2002, torna público que se consagrou vencedora do Pregão Eletrônico nº 014/2021, referente à "Registro de Preços para Futura e Eventual Contratação de Empresa Especializada em Serviços de Confeção e Malharia, entre outros itens do Segmento, para Atender as Necessidades das Secretarias Municipais de Ipiranga do Norte - MT".

PREFEITURA MUNICIPAL DE IPIRANGA DO NORTE
RESULTADO DO PREGÃO ELETRÔNICO Nº 014/2021
O Município de Ipiranga do Norte - MT, através de sua Pregoeira Oficial, designada através da Portaria Municipal nº 152/2021, no uso de suas atribuições que lhe confere a Lei Federal 10.520 de 17 de julho de 2002, torna público que se consagrou vencedora do Pregão Eletrônico nº 014/2021, referente à "Registro de Preços para Futura e Eventual Contratação de Empresa Especializada em Serviços de Confeção e Malharia, entre outros itens do Segmento, para Atender as Necessidades das Secretarias Municipais de Ipiranga do Norte - MT".

VENDAS
LOCAÇÃO / ALUGUEL
KITNET Contendo: Sala e cozinha conjugada, 01 quarto, 01 banheiro social, 01 área de serviço e garagem. Endereço: Rua Sonia Maria, nº 12, Bairro Jardim das Azuleias na cidade de Sinop/MT. Valor: R\$ 500,00 (quinhentos reais) mensais. Contato: (66) 3531-7222 / (66) 99633-6623

KITNET Contendo: Sala e cozinha conjugada, 02 quartos, 01 banheiro social, 01 área de serviço portão eletrônico e cerca elétrica. Endereço: Avenida Notre Dame, Quadra 13, Lote 11, Bairro Residencial Paris na cidade de Sinop/MT. Disponível apartamento 04. Valor: R\$ 750,00 (setecentos e cinquenta reais) mensais. Contato: (66) 3531-7222 / (66) 99633-6623

KITNET Contendo: Sala e cozinha conjugada, 02 quartos, 01 banheiro social, 01 área de serviço e garagem. Endereço: Rua dos Passaros, nº 232, Bairro Residencial Nossa Senhora Aparecida na cidade de Sinop/MT. Disponível apartamento 08. Valor: R\$ 750,00 (setecentos e cinquenta reais) mensais. Contato: (66) 3531-7222 / (66) 99633-6623

KITNET Contendo: Sala e cozinha, 02 quartos e 01 área de serviço e garagem. Endereço: Rua dos Cedros, nº 1292, Bairro Jardim Botânico na cidade de Sinop/MT. Disponível apartamentos 03 e 06. Valor: R\$ 900,00 (novecentos reais) mensais. Contato: (66) 3531-7222 / (66) 99633-6623

PREFEITURA MUNICIPAL DE MARCELÂNDA
RESULTADO DE LICITAÇÃO
PREGÃO ELETRÔNICO Nº 026/2021 - SRP
A Prefeitura Municipal de Marcelândia/MT, através de sua Pregoeira e Equipe de Apoio, torna público o RESULTADO do julgamento referente ao Pregão Eletrônico nº 026/2021, cujo objeto é o Registro de preços para futura e eventual contratação de empresa especializada em poda de árvores em vias urbanas, parques e prédios públicos localizados no Município de Marcelândia/MT.

PREFEITURA MUNICIPAL DE NOVA MUTUM
AVISO DE RESULTADO
TOMADA DE PREÇOS Nº 026/2021
O Município de Nova Mutum - MT, torna público o resultado do julgamento da licitação supramencionada, julgada no dia 16 de Setembro de 2021, com início às 14:00, tendo como objeto contratação de empresa para execução de serviços de reforma e ampliação da Escola Cecília Meireles, conforme planilha orçamentária, cronograma físico-financeiro e memorial descritivo que compõe o projeto básico. Da qual foi vencedora a empresa: IRELI INSCRITA NO CNPJ sob o número 52.703.444/0001-97 no valor de R\$ 424.875,66. Os representantes assinaram a ata renunciando a intenção de interposição de recursos. Nova Mutum - MT, 17 de Setembro de 2021.

PREFEITURA MUNICIPAL DE SORRISO
AVISO DE REQUERIMENTO SAMÁ
PREFEITURA MUNICIPAL DE SORRISO/MT, com CNPJ nº 03.239.076/0001-62, torna público que requereu junto a SAMASORRISOMT, o Licenciamento Ambiental - LICENÇA PRÉVIA E LICENÇA DE INSTALAÇÃO DA Execução da Obra Drenagem de Águas Pluviais e Pavimentação Asfáltica na Transposição de Talvegue da Avenida Blumenau - Trecho Lago do Rota do Sol, localizado Município de Sorriso/MT, não foi determinado EIA-RIMA.

PREFEITURA MUNICIPAL DE SORRISO
AVISO DE REQUERIMENTO SAMÁ
PREFEITURA MUNICIPAL DE SORRISO/MT, com CNPJ nº 03.239.076/0001-62, torna público que requereu junto a SAMASORRISOMT, o Licenciamento Ambiental - LICENÇA PRÉVIA E LICENÇA DE INSTALAÇÃO DO RECAPEAMENTO ASFÁLTICO DAS RUAS E AVENIDAS DAS VIAS DO PERÍMETRO URBANO DO MUNICÍPIO DE SORRISO - MT, não foi determinado EIA-RIMA.

Ronaldinho Churrascos
Festinhas, Buffets, Churrascos, Buffet, Churrascos, Buffet, Churrascos, Buffet.
99911-1302

Amazônia Seguros
Seguros para Agronegócios
Opções de seguros para sua produção agrícola, equipamentos, propriedade e funcionários.
Solicite mais informações
Fone: (66) 3531-2152
Whats: (66) 99205-4072
Todo tipo de seguro a gente faz!

eLOG encomendas centro-norte
ENVIOS EXPRESSOS +150 LOCALIDADES
AGILIDADE SEGURANÇA RAPIDEZ

APOSTE AGORA NO UFC
CITYBETS
(66) 9 9911-1302
CITYBETS.NET

ESCRITURAS
CAMPING CLUB PRAZER DE MORAR BEM
LIBERADAS
Mecon Brasil Instituto de Mediação e Negociação Aplicada
INFORMAÇÕES: 66 99901-5287 Falar com Priscila



# Copa Sorpan de Tênis ultrapassa 350 inscrições e começa segunda

**18ª EDIÇÃO.** Tenistas de 11 a 59 anos disputam lideranças no ranking de cada categoria

FOTO: JÚNIOR MARTINS

## ASSESSORIA DE IMPRENSA

Com mais de 20 anos de existência, a 18ª edição da Copa Sorpan de Tênis inicia nesta segunda-feira (20) com resultado parcial de 350 inscrições, válida como 9ª etapa do Circuito Mato-grossense de Tênis 2021, e segue até domingo (26), na academia Tennis Company, em Cuiabá. A categoria Tennis Kids, para tenistas das faixas etárias de 8, 9 e 10 anos, continua com o período de inscrições aberto até a próxima terça (21).

A Copa Sorpan de Tênis contará com o total de 19 categorias, sendo treze nas Classes, mais três no Infanto-Juvenil (12, 14 e 16 anos) e três no Tennis Kids (8, 9 e 10 anos). E encerrou o período para efetuar inscrições, com dois dias de antecedência, por atingir o limite máximo de capacidade da academia-sede, nas Classes e no Infanto-Juvenil. Resta apenas aberta a possibilidade de novas inscrições para o Tennis Kids. E haverá prêmio em dinheiro à 1ª Classe Pro.

“A Sorpan é uma das grandes empresas apoiadoras do tênis de Mato Grosso. Esse torneio, a Copa Sorpan de Tênis ocorre há mais de 20 anos. Foram 18 edições em mais de 20 anos. Sempre patrocinado pela Sorpan. Eles merecem esse destaque por todo esse histórico de apoio para a modalidade”, comenta o presidente da Federação Mato-grossense de Tênis (FMTT), Rivaldo Barbosa.

A academia Tennis Company está localizada na rua Rui Barbosa, número 1, no bairro Goiabeiras, próximo ao cruzamento da rua Rui Barbosa com a avenida Dom Bosco, em Cuiabá-MT. Pode ser contactada pelo telefone (65)98405-9685. E a primeira rodada de partidas está prevista para começar na segunda-feira (20), às 17h, nas quadras de saibro da academia.

## RANKING

A 1ª Classe Pro é a categoria de maior nível técnico da competição, foi criada no ano de 2015 e, atualmente, está no auge de competitividade com diversos nomes reconhecidos pela comunidade como tenistas de alta qualidade técnica, como, por exemplo: Richard Gama, Laelson Rodrigues, Robson Nunes, Claudemir Pardim, Marvin Spiering, Júlio Benegas, Wesley Nunes, Kennedy Oliveira, Bryan Kuntz e Mathaus Spiering, entre outros. Num total de 34 inscritos.

Richard Gama, 18 anos, Cuiabá, lidera o ranking da categoria com 830 pontos, seguido por Laelson Rodrigues, 22 anos, Ribeirão Preto/SP, com 470 pontos e depois Robson Nunes, 41 anos, Cuiabá, com 460. E a 18ª Copa Sorpan de Tênis premiará o campeão da categoria nesse torneio com R\$ 2 mil e o finalista (vice-campeão) com R\$ 1 mil. A 1ª Classe Masculina conta com 65 inscritos sob a liderança de Mário Uemura Meira, de 43 anos, representante



Etapa faz parte do Circuito Mato-grossense de Tênis

de Cuiabá, com 920 pontos, seguido pelo tetracampeão consecutivo do ranking na categoria, Givanildo Almeida, 59 anos, de Cuiabá, com 780 pontos. Em terceiro lugar, Rafael Araújo, 16 anos, com 460,

depois Pedro Santos, 32 anos, com 420 e Rivaldo Barbosa, 52, com 380 pontos.

A 1ª Classe Feminina está no ano mais competitivo da história com vários nomes cotados para o título de

campeã anual do ranking de 2021. Essa categoria está com 38 tenistas registradas no ranking e, dentre elas, algumas estão com mais chances de alcançar o pódio final, são: Maria Mendes, 58 anos, 540

pontos; Carolina Beltramin, 14 anos, 520; Maralice Lopes, 43, 420; Janaína Brasileiro, 42, 410; Debora Lemes, 32, 380; Lara Bela Frederico, 17, 360; e Pietra Nunes, 14 anos, com 310 pontos.

## GIRA A CHAVE

# Atlético-MG volta atenções para manter liderança no Brasileirão

## DA REPORTAGEM

Não há tempo para descanso no Atlético-MG. Menos de um dia após eliminar o Fluminense e garantir presença na semifinal da Copa do Brasil, o grupo já se reapresentou nesta quinta para o início da preparação visando o duelo contra o Sport, neste sábado (18), pelo Brasileirão.

Como de costume após os jogos, apenas os reservas do jogo contra o Fluminense estiveram em campo na Cidade do Galo.

Os titulares, devido ao desgaste físico, fizeram apenas trabalho regenerativo na academia. Invicto a 12 partidas, o Galo é o líder isolado do Campeonato Brasileiro, com 42 pontos. O time tem sete pontos a mais que o Palmeiras (vice) e oito a mais que o Flamengo (3ª), que tem dois jogos a menos.



FOTO: DIVULGAÇÃO

Galo é o líder do Campeonato Brasileiro

Há a possibilidade de o técnico Cuca poupar algumas peças do time, já que, na terça, inicia a semifinal da Li-

bertadores contra o Palmeiras, em São Paulo. O zagueiro Nathan Silva, que volta a ficar à disposição após ser desfal-

que na Copa do Brasil (já jogou pelo Atlético-GO), deve ser uma das novidades na equipe titular.

## PALMEIRAS

# Danilo sente tornozelo e não participa do treino

## DA REPORTAGEM

O volante Danilo foi ausência no treino do Palmeiras na Academia de Futebol. O atleta permaneceu em tratamento de uma pancada no tornozelo esquerdo sofrida durante a partida contra o Flamengo, no último domingo.

É certo que Abel Ferreira terá de fazer mudanças no meio de campo na partida deste sábado contra a Chapecoense. Zé Rafael, suspenso por causa da expulsão na última rodada, pode dar lugar a Patrick de Paula.

Caso Danilo não se recupere, o treinador poderá optar por Felipe Melo, Gabriel Menino, Danilo Barbosa ou Matheus

Fernandes.

Nesta sexta, o elenco do Verdão participou de um treino técnico, com trabalho de finalizações e cruzamentos antes de uma movimentação em campo reduzido. Uma possível escalação do Palmeiras para o jogo contra a Chapecoense: Weverton; Marcos Rocha, Luan, Gustavo Gómez e Piquerez; Felipe Melo (Danilo), Patrick de Paula, Raphael Veiga e Dudu; Wesley e Rony.

O Palmeiras está na 2ª colocação do Brasileirão, com 35 pontos e sete atrás do Atlético-MG.

O duelo contra a Chapecoense será disputado neste sábado, às 16h, na Arena Condá, válido pela 21ª rodada do torneio nacional.

FOTO: CESAR GRECO

## PERTO DE RECORDE

# Flamengo chega a 10 jogos sem perder para o Grêmio

## DA REPORTAGEM

Flamengo e Grêmio voltam a se enfrentar no domingo, pelo Campeonato Brasileiro, logo após a vitória rubro-negra na Copa do Brasil. O triunfo na última quarta, aliás, fez a sequência invicta do time carioca chegar a 10 partidas, a maior do clube no atual século e também na história do confronto: são oito vitórias e dois empates.

O recorde do duelo ainda é do Grêmio, que ficou 14 jogos sem perder para o Flamengo entre 1985 e 1992. Ou seja, os rubro-negros precisaram de mais quatro partidas



FOTO: LUCAS UEBEL

Michael disputa a bola com Rafinha, em jogo pela Copa do Brasil

para igualar a maior sequência invicta, a começar pelo duelo de domingo.

Até então, a maior sequência do Flamengo havia

sido de oito jogos, entre maio de 1997 e julho de 1999.

O Grêmio só voltou a vencer em 29 de agosto de 1999, por 4 a 3, pelo Brasileiro.

Este recorte, no entanto, leva em conta os dois empates na final da Copa do Brasil de 1997, conquistada pelo Grêmio.



Elenco do Palmeiras na Academia de Futebol



# Linfomas: grande chance de cura se diagnosticados precocemente

**AUMENTO DOS GÂNGLIOS.** Ao surgir ínguas pelo corpo, o ideal é buscar auxílio profissional para diagnóstico e tratamento precoce

FOTO: DIVULGAÇÃO

## DA REPORTAGEM

Os linfomas são um tipo de câncer que costumam a se apresentar com o aumento dos gânglios na região da coluna, do pescoço e das axilas. Com origem no sistema linfático, a doença atinge o linfonodo, um órgão de defesa, mas pode atingir outros locais, principalmente quando está em um estágio avançado.

O oncologista Dr. André Crepaldi, credenciado ao Mato Grosso Saúde pela Clínica Vida e Oncolog, alerta que é importante procurar um médico quando surgem os sintomas. "Os gânglios ou massas, algumas vezes endurecidas, podem vir acompanhados de febre baixa vespertina, sudorese noturna, palidez cutânea, e algumas lesões cutâneas", observa o médico.

Existem dois tipos de linfoma, o linfoma de Hodgkin e linfoma não-Hodgkin. Ambos apresentam comportamentos, sinais e graus de agressividade diferentes.

O diagnóstico, de acordo com Crepaldi, é feito com exames laboratoriais e biópsia do linfonodo ou órgão acometido.

Atualmente, as principais formas de tratamento da doença são a quimioterapia e a radioterapia. Mas, em alguns casos, também poderá ser necessário a realização de transplante de medula óssea.

"O linfoma é um cân-

cer altamente curável, no entanto o prognóstico varia de acordo com os subtipos, mas, especialmente, com o diagnóstico precoce, assim como o tratamento", observa o especialista.

## PREVENÇÃO

Para auxiliar o diagnóstico precoce, é importante evitar exposição prolongada a produtos químicos, em especial a produtos agrícolas. Outra medida é fazer o autoexame frequentemente e procurar imediatamente um médico se notar a presença de uma íngua (gânglio aumentado) no pescoço, axila ou virilha, especialmente se ela não for dolorosa e crescer rapidamente.

## ESTATÍSTICAS

Estimativas do Instituto Nacional do Câncer (Inca) apontam que mais de 14 mil brasileiros serão diagnosticados com linfoma em 2021 e aproximadamente 4 mil pessoas morrem todos os anos vítimas da doença no Brasil.

A principal causa das mortes é o desconhecimento sobre este câncer, que apresenta elevado índice de cura se for diagnosticado em sua fase inicial.

## CONSCIENTIZAÇÃO

O 15 de setembro é o Dia Mundial de Conscientização sobre o Linfoma, oportunidade de falar com a população sobre a importância do diagnóstico precoce da doença.



Médico explica que este tipo de câncer do sistema linfático é altamente curável

## NOVA MUTUM

# AME entrega 240 litros de leite à Assistência Social

## DA REPORTAGEM

A Associação Municipal Esportiva (AME) de Nova Mutum realizou a entrega de caixas de leite à Secretaria de Cidadania e Assistência Social. A ação ajudará às famílias em vulnerabilidade. Os litros de leite vieram de uma ação beneficente organizada pela AME no qual as inscrições para o curso de arbitragem de futebol eram 24 litros de leite, a Associação arrecadou 240 litros.

"Sentamos com o presidente da AME e nos organizamos dessa forma para tentar ajudar a nossa população. Acreditamos que este ato é de suma importância, já que em nossa cidade houve um aumento muito grande de famílias desempregadas durante a pandemia", destacou a secretária Toshio Takagui.

O curso de qualificação técnica para árbitros de futebol de campo aconteceu no último final de semana,

10, 11 e 12 de setembro, com carga horária de 20 horas.

"Esse é um trabalho de formiguinha, onde todos ajudam. Nossa cidade precisa dessas doações e não pensamos duas vezes em colaborar com a Secretaria de Assistência Social, que contribuirá diretamente com as famílias de nosso município. Já adianto que novas ações como essa, faremos questão de apoiar", apontou o presidente da AME, Calebe Benjamim.

Os leites foram entregues para a Secretaria de Assistência e deve ser colocado em cestas básicas entregues à população. "Hoje atendemos 16 famílias por dia. Desde a pandemia esse número tem aumentado e essas doações tem chegado em um grande momento. Queremos agradecer a todas as pessoas que apoiam essas ações, toda ajuda é bem vinda", finalizou o assistente social, Reginaldo de Oliveira.

FOTO: VINICIUS FANTINEL



Leites foram arrecadados durante inscrição para o curso de arbitragem

## SORRISO

# Seriado "De Repente Amigos": estreia prevista para novembro

## DA REPORTAGEM

O seriado em média-metragem "De Repente Amigos" iniciará sua exibição em novembro. As gravações da primeira produção de audiovisual em formato seriado de Sorriso estão em fase de finalização. Com duração de até 30 minutos, o primeiro episódio vai mostrar a realidade vivida por uma dona de pensão que sofre com a falta de inquilinos em seu negócio familiar e, por isso, começa a

enfrentar dificuldades financeiras e cair em depressão.

Ao divulgar o seu negócio na internet, com a ajuda do sobrinho, a pensão começa a receber novos clientes. "De repente amigos" satiriza a história de um grupo de jovens que passa a morar na pensão e viver situações cotidianas a cada episódio, tudo contado de maneira bem divertida. O seriado tem captação de imagens com câmera profissional 4k e som surround tridimensional em

sistema Dolby Digital Plus 6.1, para oferecer maior qualidade cinematográfica para os telespectadores. A produção conta ainda com a parceria da Associação Cultural Ribalta Sorrisense e das empresas Winter Filmes e SF Produções para Cinema.

A obra tem roteiro, direção e coordenação de Giovani Oliveira e produção cultural do Camarim Mágico Produções. O projeto foi um dos contemplados no Programa Municipal de In-

centivo à Cultura (Promic), na etapa "Festival da Cultura 2020", no seguimento de audiovisual para curta e média-metragem, selecionado pelo Conselho Municipal de Políticas Culturais. O elenco do seriado é formado pelos atores Consuelo Alves, Renan Felix, Amanda Kosminski, Matheus Kostrowski, Angellia Franco, Ernani Amorim, Ana Caroline Moura, Maria Eduarda Borges e Giovani Oliveira; com participação especial de Karla Kelly e Francisco Guimarães.

## SÁBADO

# Sinop: Dia D da Campanha Leve de arrecadação de eletrônicos inservíveis

## DA REPORTAGEM

A Secretaria de Meio Ambiente prepara para este sábado (18) o grande "DIA D" de arrecadação de eletrônicos inservíveis para Campanha Leve (Local de Entrega Voluntária de Eletrônicos). O evento será na Praça da Bíblia com início às 7h30 e término às 12h. A praça fica localizada entre as avenidas das Figueiras, Júlio Campos e Jacarandás, na região central de Sinop.

Durante o evento será arrecadado todo tipo de material eletroeletrônico e eletrodoméstico inservível (que não funciona), ou seja, todo objeto que vai à tomada para funcionar ou carregar, como por exemplo, televisores, celulares, painéis elétricos, li-

quidificadores, batedeiras, cafeteiras, micro-ondas, geladeiras, ares condicionado, ventiladores, chapinha de cabelo, brinquedos elétricos, carregadores, computadores, entre outros.

"Para isso temos parceiros que estarão nos ajudando nesse recolhimento como as entidades, empresas, Câmara de Vereadores, a Secretaria de Meio Ambiente e demais secretarias, também o Lions e o Rotary. Nós teremos ainda a parceria da empresa Carvalima que fará o transporte desse material até Cuiabá", comentou a secretária Ivete Mallmann.

Todo material arrecadado será comercializado e todo o valor adquirido será revertido para o Hospital do Câncer de Mato Grosso.

FOTO: RONEIR CORRÊA



Hoje é o Dia D da Campanha Leve





# LBV lança campanha para entregar até 50 mil cestas de alimentos

**EM DEZEMBRO.** Sob o lema “um Brasil que se alimenta e outro que não”, campanha vai beneficiar 226 cidades

FOTO: ARTE/DIVULGAÇÃO

## ASSESSORIA DE IMPRENSA

Sob o lema “Um Brasil que se alimenta e outro que não”, a campanha da Legião da Boa Vontade (LBV) está mobilizando doações para entregar, em dezembro, 50 mil cestas de alimentos não perecíveis em 226 cidades brasileiras, as quais vão beneficiar famílias em vulnerabilidade social e em risco alimentar atendidas nos serviços e programas socioeducacionais da Instituição. Também serão beneficiadas famílias assistidas por organizações que são assessoradas e atuam em parceria com a LBV. O objetivo é proporcionar a elas um Natal digno e sem fome.

A fome no Brasil aumentou mais ainda com o agravamento da pandemia do novo coronavírus. São 116,8 milhões de pessoas vivendo em situação de insegurança alimentar no país, número equivalente a duas vezes a população da Argentina.

O percentual de lares em insegurança alimentar grave (fome) nas regiões brasileiras corresponde a 18,01% no Norte; 13,8%, no Nordeste; 6,9% no Centro-Oeste; e 6% no Sul e no Sudeste; além disso, 11,1% dos lares chefiados por mulheres enfrentam a fome. Os dados são do Inquérito Nacional sobre Insegurança Alimentar no Contexto da Pandemia da Covid-19 no Brasil, desenvolvido pela Rede Brasileira de Pesquisa em Soberania e Segurança Alimentar (Rede PENSSAN).

A pandemia também contribuiu para o aumento dos índices de desemprego, atingindo a marca de 14,1 milhões

**Um Brasil que se alimenta e outro que não.**

Mais da metade da população não tem comida suficiente no seu dia a dia\*. **JUNTOS, nós podemos mudar isso!**

**Saiba mais: LBV.ORG**

YouTube Facebook Instagram @lbvbrasil

**71 ANOS** **Natal Permanente**  
Jesus, o Pão Nosso de cada dia

\* Mais de 116 milhões de pessoas estão em situação de insegurança alimentar no Brasil, segundo dados do ano de 2020 divulgados pela Rede PENSSAN.



**Expectativa é arrecadar 50 mil cestas**

de pessoas desempregadas, de acordo com a Pesquisa Nacional por Amostra de Domicílios Contínua (Pnad), feita pelo Instituto Brasileiro de Geografia e Estatística (IBGE) e divulgada em dezembro de 2020. Outra preocupação que

tem tirado o sono das famílias brasileiras, principalmente as mais vulneráveis, é a alta nos preços dos alimentos.

Milhares de pessoas não têm o que comer: falta-lhes o alimento básico. Por isso, além de todo o trabalho que

realiza ao longo do ano, a Legião da Boa Vontade também promove a sua tradicional campanha Natal Permanente da LBV — Jesus, o Pão Nosso de cada dia, com o objetivo de fortalecer esse espírito de Solidariedade e angariar do-

ações em prol de quem mais precisa.

Doe itens que compõem a cesta: arroz, feijão, óleo, açúcar, café, leite em pó, macarrão, farinha de mandioca, fubá, farinha de milho, mistura para mingau, extrato de tomate, biscoito de maisena, canjiquinha, sardinha enlatada e sal. Doe o valor da cesta e a quantidade que puder: acesse o site [www.lbv.org.br](http://www.lbv.org.br). As doações podem ser feitas via transferência PIX (e-mail: [pix@lbv.org.br](mailto:pix@lbv.org.br)).

# Amazônia<sup>®</sup>

Seguros

## Seguros para Agronegócios

Opções de seguros para sua produção agrícola, equipamentos, propriedade e funcionários.

**Solicite mais informações**  
Fone: (66) 3531-2152  
Whats: (66) 99205-4072

**Todo tipo de seguro a gente faz!**

O ESTADO DE MATO GROSSO TEM UM NOVO JORNAL

**DIÁRIO DO ESTADO**  
(66) 3535 - 1000

[www.diariodoestadomt.com.br](http://www.diariodoestadomt.com.br)

