

LEI PARA O DOCUMENTO DIGITAL DE TRANSPORTE

Página -4

COMISSÃO AVALIA GARGALOS LOGÍSTICOS

Página -3

MARCAS QUE MACHUCAM E SANGRAM A ALMA

Página -7

SILÊNCIO DA CHINA INTRIGA PRODUTORES DE CARNE BOVINA

Página -4



DIÁRIO DO ESTADO

QUARTA-FEIRA O JORNAL DIÁRIO DO ESTADO DO MATO GROSSO



Manhã Tarde Noite
Máx 34 | Mín 22



WEBSITE

29 de Setembro de 2021 - Ano II - Edição 637 - R\$ 3,00 | Informações: 66 3535-1000 | www.diariodoestadomt.com.br | Fundado em 2019

DIVULGAÇÃO/SÓ NOTÍCIAS

SÓ NESTE ANO



Atendimentos a veículos em chama aumenta 34% na BR-163

A cada dois dias, um atendimento de incêndio em veículo é registrado na BR-163 pela Rota do Oeste, que em 2021 já contabiliza um aumento de registro de 34% em relação ao mesmo período do ano anterior. A ausência de manutenção e o calor são apontados como principais causas para este cenário.

Página -7

Petrobras é responsável por 34% do preço da gasolina

A participação média da Petrobras no valor do litro da gasolina - que chega a R\$ 7 em algumas cidades brasileiras - é de cerca de R\$ 2. Da mesma forma, o valor da parte da estatal no litro do diesel é de R\$ 2,49 e, no preço do botijão de 13 kg do gás de cozinha, é de R\$ 46,90.

Página -4



DIVULGAÇÃO

Soja (saca 60Kg) Venda

Sinop.....	R\$ 147,00
Sorriso.....	R\$ 147,00
Lucas R. Verde.....	R\$ 148,00
Nova Mutum.....	R\$ 149,00
Rondonópolis.....	R\$ 152,00

Fonte: IMEA

Milho (saca 60Kg) Venda

Sinop.....	R\$ 58,50
Sorriso.....	R\$ 59,00
Lucas R. Verde.....	R\$ 58,80
Nova Mutum.....	R\$ 59,30
Rondonópolis.....	R\$ 60,90

Fonte: IMEA

Arroz (saca 60Kg) Venda

Sinop.....	R\$ 125,00
Arroz Sequeiro Cultivar Primavera.....	R\$ 125,00

Sorriso.....	R\$ 125,00
Arroz Sequeiro Cultivar Primavera.....	R\$ 125,00

Fonte: AGROLINK

Algodão

Cuiabá.....	R\$ 122,65
Sorriso.....	R\$ 121,93
Lucas R. Verde.....	R\$ 122,07
Nova Mutum.....	R\$ 122,27
Rondonópolis.....	R\$ 123,13

Fonte: IMEA

Boi Gordo (compra comercial)

Sinop.....	R\$ 250,67
Nova Mutum.....	R\$ 252,50
Rondonópolis.....	R\$ 250,00

Fonte: IMEA

ÍNDICES DE PREÇOS

Cesta Básica.....	R\$ 523,60
-------------------	------------

Fonte: IMEA

Cotações

↑ Dólar
+0,97%
R\$ 5,4304

↓ Bovespa
-2,84 %
110.354,54 pts

↑ Euro
+0,78%
R\$ 6,3406

Selic (3,5 % a.a.)
Salário mínimo
R\$ 1.100

ONCINHAS E LOBO-GUARÁ



Filhotes vão para zoológico de Brasília

Dois filhotes de onça-pintada e um de lobo-guará embarcaram em um avião rumo à Fundação Jardim Zoológico de Brasília nesta semana. As duas onças e o lobo-guará passaram pelos cuidados da Universidade Federal de Mato Grosso (UFMT) antes da destinação.

Página -7

FLAMENGO

Vantagem rara e bom retrospecto do goleiro



Muitos torcedores não ficaram totalmente satisfeitos com o desempenho do time no 2 a 0 contra o Barcelona, mas esta é apenas a quarta vez na história que o clube conseguiu construir uma vantagem de dois ou mais gols nos mata-mata da Libertadores.

Página -6

encomendas centro-norte

ENVIOS EXPRESSOS

+150 LOCALIDADES

Norte · Centro Oeste · Sudeste

AGILIDADE
SEGURANÇA
RAPIDEZ

(65) 3623-2939

(65) 9 9699-3505

www.elogcomendas.com.br

Editorial

Recessão partidária

Apesar das ameaças de retrocesso aprovadas de afogadilho na Câmara dos Deputados, o Senado assegurou a continuidade do processo que deverá paulatinamente reduzir a quantidade absurda e disfuncional de partidos políticos no Brasil.

A câmara alta derrubou o dispositivo que permitia a volta das coligações partidárias em eleições de vereadores e deputados. Essas associações haviam sido proibidas de ocorrer pela reforma de 2017. A nova regra funcionou pela primeira vez no pleito municipal de 2020 e, graças à intervenção dos senadores, estreará em escrutínios estaduais e federais no ano que vem.

Por meio das coligações, siglas nanicas e de aluguel obtinham assentos nas câmaras legislativas parasitando agremiações maiores. A partir de 2022, a legenda que não conseguir acumular por conta própria o número mínimo de votos para conquistar uma vaga correrá alto risco de ficar sem representação.

Além da obrigatoriedade de concorrer sozinhas nas disputas proporcionais, as agremiações no ano que vem estarão sujeitas a uma cláusula de desempenho mais exigente para acessarem o generoso financiamento público e também a propaganda gratuita em rádio e TV.

Estarão privados dessas vantagens os partidos que não obtiverem ao menos 2% do total nacional de votos válidos para a Câmara dos Deputados. Essa votação terá de ser distribuída em ao menos nove unidades federativas, com no mínimo 1% dos escrutínios em cada uma delas. Passa no requisito também a sigla que eleger 11 deputados federais, distribuídos em pelo menos 9 unidades da Federação.

Asfixiadas pela falta de financiamento e visibilidade, e pouco capazes de obter vagas com as próprias pernas, agremiações menores tenderão a desaparecer ou ser absorvidas. Após alguns ciclos — a cláusula de desempenho continuará se elevando a cada pleito nesta década —, não será surpresa se restarem menos de 10 partidos na Câmara dos Deputados. Hoje há 24.

Provavelmente com essa perspectiva no horizonte, lideranças do DEM e do PSL articulam uma fusão entre as legendas. As duas agremiações somadas congregam 81 deputados federais (16% da Casa), contra 53 do PT, o segundo maior partido. Movimentaram juntas R\$ 320 milhões em fundos públicos de campanha em 2020, contra R\$ 201 milhões dos petistas.

A despeito do que aconteça nessa negociação entre siglas à direita, parece inequívoco que o estímulo das regras eleitorais, se mantidas, doravante será o da aglutinação. O processo prova a eficácia da abordagem gradualista, antítese do que a Câmara e seu presidente tentam impingir ao país nas últimas semanas. Felizmente têm sido contrariados pelos senadores.

“

O processo prova a eficácia da abordagem gradualista, antítese do que a Câmara e seu presidente tentam impingir ao país nas últimas semanas

”

Ranking dos Políticos - Facebook



BOM CAMINHO!

Governo corta **R\$ 645 milhões** em patrocínios para empresas esportivas. Somente para clubes de futebol eram **R\$ 200 milhões**, e mais **R\$ 132 milhões** para a *Fórmula 1*.

IMAGEM DO DIA

Crédito: Divulgação

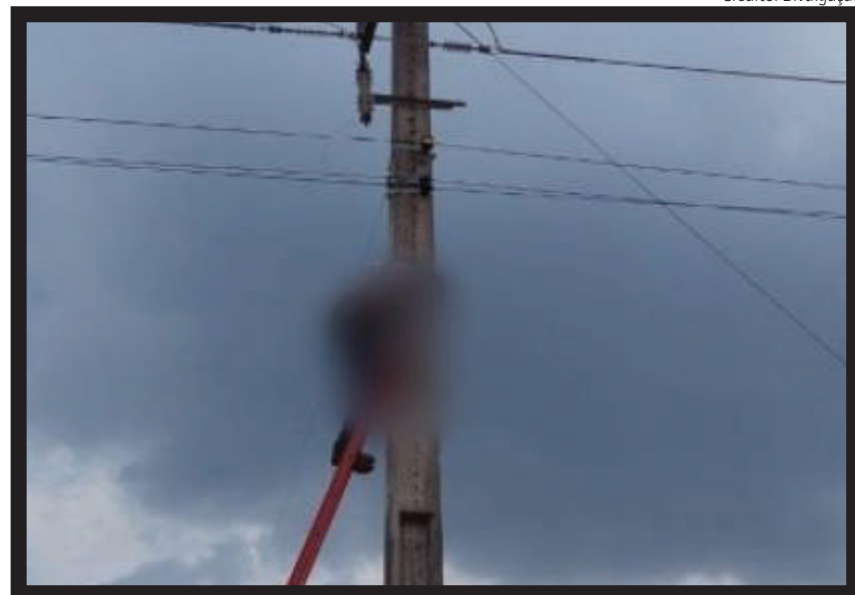

Abraão Rodrigues de Sousa, 42 anos, morreu na segunda-feira (27) após receber uma descarga elétrica enquanto mexia em um poste próximo à BR-163 na zona rural de Claudia. Conforme a Polícia Civil, a vítima, que trabalhava para uma empresa de fibras ópticas, estava passando um cabo quando encostou uma braçadeira de metal no poste. A descarga teria sido tão alta que a vítima ficou grudada no poste, na mesma posição em que recebeu a descarga. A equipe do Corpo de Bombeiros removeu o corpo após o desligamento da energia. Uma testemunha se apresentou pouco tempo depois e contou que estava trabalhando no poste ao lado do ocorrido, também prestando serviço de instalação de cabos de fibra entre as cidades de Itaúba para Sinop.



PRAGMATISMO NO AGRO

O empresário Eral Maggi, que é crítico do comportamento do presidente da Aprosoja Brasil, Antonio Galvan, usa o pragmatismo na política, tipo o "se hay gobierno, soy a favor". "A função da Aprosoja é criar desenvolvimento que seja bom para soja e para o milho, não misturar política e ideologia. Isso atrapalha a associação. Hoje, tem um Governo, amanhã tem outro, mas a entidade é para sempre", afirmou ao falar do bolsonarismo exacerbado de Galvan. Para quem não se lembra, Eral mantinha boas relações com os então presidentes petistas Lula e Dilma Rousseff.

FALAS HOMOFÓBICAS

A 3ª Turma de Câmaras Cíveis de Direito Público e Coletivo do TJ rejeitou um recurso do ex-deputado federal Victório Galli que tentava anular a condenação de R\$ 100 mil por declarações homofóbicas. Galli foi condenado ao pagamento de indenização mais juros e correção monetária por danos morais à comunidade LGBTQI+ em 2019. Galli afirmou que os filmes da Disney levariam crianças a serem homossexuais. "O Rei Leão" é outro filme que faz apologia ao 'gayzismo', disse à época.

REDUÇÃO DA TIRAGEM EM RESPEITO AOS FUNCIONÁRIOS

Em virtude da crise provocada há mais de um ano pelo novo coronavírus, o Diário do Estado MT informa aos seus leitores que seguirá presando pela qualidade da informação neste período, porém, com tiragem menor em respeito, principalmente, aos seus funcionários. Da apuração à distribuição, muita gente está envolvida, e na maior parte do tempo, próximos uns aos outros. Agradecemos a compreensão!



I.N.T.E.R.L.I.G.A.D.O



POR LEANDRO CARECA

Riscos para os arquivos?

Na edição passada falei sobre uma pessoa que teve seu notebook, repleto de documentos de clientes e sem senha, furtado em uma viagem. As chances de se fazer algo depois que se perde o acesso ao equipamento são mínimas caso você não tenha se preparado antes para tal situação (salvo, por exemplo, quando se utiliza equipamentos da Apple, que contam com ferramentas nativas para isso). Seja como for, mais do que o prejuízo com o equipamento, sempre sobra a dúvida: será que os arquivos e documentos armazenados serão acessados e utilizados por terceiros?

Infelizmente existe, sim, essa possibilidade, embora esse não seja o foco. Em termos de probabilidade, eu poderia considerar em torno de 20% as chances de acesso e uso indevido de seus arquivos. O que leva a uma chance tão baixa? Normalmente quem está com um dispositivo sem procedência, sabendo das possibilidades de rastreamento, não quer ficar dando bofeira com ele ligado, enquanto vasculha arquivos.

A ideia desse tipo de pessoa, normalmente, é desligar o dispositivo, para evitar rastreamento, e repassar, para

alguém que dê destinação, seja desmontando e vendendo as peças, seja formatando e reinstalando, seja alterando configurações para fugir de bloqueios.

Isso, claro, não significa que você está seguro. Como falei, embora não seja tão expressiva, existe, sim, a possibilidade de uso indevido de seus arquivos e documentos. É imprescindível, portanto, registrar um boletim de ocorrência, relatando o máximo possível de informações a respeito do conteúdo

do dispositivo, e também informar aos órgãos de proteção ao crédito que tais documentos foram extraviados, o que faz com que uma informação a respeito do caso seja anexada ao seu cadastro, o que aumenta a segurança em consultas futuras, minimizando os riscos de golpe.

E a gente vai ficando por aqui. Suas opiniões, sugestões e críticas são muito importantes, e você pode entrar em contato pelo fone (66) 99971-6500, pelo e-mail, lsmussi@hotmail.com ou visitar nosso perfil em [facebook.com/paginadocareca](https://www.facebook.com/paginadocareca). Do mais um grande abraço, e até a próxima, se Deus quiser!



A realidade por trás do processo de gestação



JAINY SOARES

Uma azia constante que não ameniza, acompanhada de uma desconfortável sialorreia (salivação excessiva), que não te permite ir aos lugares, ou apenas dormir como antes, impedindo sequer de se alimentar direito

O processo de gestação, que vemos sendo retratado nas telas dos cinemas, nos faz pensar que esse acontecimento é algo sublime, tranquilo e extremamente fácil.

Mas diferente da sétima arte, a real história é um pouco mais pesada, resultando em um grande impacto na autoestima.

Uma revolução de hormônios em que o corpo se deforma. Cabelos ressecados, rosto cheio de espinhas e inflamações.

Se olharmos por esse lado, não parece tão ruim assim, mas esses problemas são os de menor importância e relevância quando o sofrimento físico tem mais reflexos.

Uma azia constante que não ameniza, acompanhada de uma desconfortável sialorreia (salivação excessiva), que não te permite ir aos lugares, ou apenas dormir como antes, impedindo sequer de se alimentar direito.

E, por consequência desse problema, a sua alimentação que já não era algo fácil, na gestação se torna um problema grave, tendo muito impacto no desenvolvimento do bebê, prejudicando seu peso e o deixando desnutrido.

A culpa é um sentimento devastador que te faz se sentir como a pior pessoa do mundo, sendo incapaz de ser uma boa mãe. Eu tinha uma ideia totalmente diferente sobre a gestação, até me ver nessa situação.

Quando descobri minha gravidez,

já estava com dois meses. Isso me assustou bastante, pois ainda estava com a imunidade muito baixa e me recuperava de problemas de saúde, havia contraído Covid-19 e, quando achei que estava me recuperando, descobri que estava com dengue.

Mas o problema é que mesmo tendo passado mais de duas semanas os "efeitos" não desapareceram, e a situação começou a ficar preocupante, não havia suspeita alguma já que meu ciclo continuava normalmente sem nenhum atraso.

Como sou desconfiada de tudo, decidi fazer um teste para descartar essa possível ideia, e para a minha surpresa deu positivo. Entrei em pânico.

O que eu ia fazer com uma criança pequena? Não tinha nem ideia de como ia cuidar de um bebê!

Com o passar dos meses, a aceitação foi ficando mais fácil, e só de poder sentir ela se mexer já me deixa extremamente emotiva.

Com seis meses de gestação, já no finalzinho do segundo trimestre, a chegada da Chlôe é o que me deixa mais feliz! Estou – literalmente – contando os dias até a data provável do parto (27 de dezembro).

Até agora, a gestação segue saudável e sem nenhum problema, continuamos torcendo para que tudo corra normalmente até a chegada da pequena pessoa mais aguardada por mim.

JAINY SOARES É ACADÊMICA E ESTÁ NO 8º SEMESTRE DE JORNALISMO NO CENTRO UNIVERSITÁRIO FASIFE – UNIFASIFE

EXPEDIENTE

DIÁRIO DO ESTADO
O JORNAL DIÁRIO DO ESTADO DO MATO GROSSO

DIÁRIO DO ESTADO MT GRAFICA E EDITORA LTDA
CNPJ: 22.770.157/0001-39



Diário do Estado de Mato Grosso

SINOP
Rua dos Angelins, 10 Sala 02 –
Jardim das Oliveiras – Sinop-MT
CEP 78552-442 Caixa Postal 180

CUJABÁ
Rua dos Angelins, 10 Sala 02 –
Jardim das Oliveiras – Sinop-MT
CEP 78552-442 Caixa Postal 180

Diretor-Geral
Carlos Oliveira

Diretor de Redação
José Roberto Gonçalves

Editor de Política
Clemerson Mendes

Diagramação e Artes
Thiago Slovinski

E-mails

atendimento@diariodoestadomt.com.br
comercial@diariodoestadomt.com.br

redacao@diariodoestadomt.com.br

Fone: 66 3535-1000

OS ARTIGOS DE OPINIÃO ASSINADOS POR COLABORADORES SÃO DE RESPONSABILIDADE EXCLUSIVA DE SEUS AUTORES

ASSINATURAS

Sinop - R\$ 600,00 anual
Outras cidades - R\$ 800,00 anual

www.diariodoestadomt.com.br

Seduc e Sintep debatem retorno às aulas e novas contratações

EDUCAÇÃO. Essa foi a primeira de uma série de debates, que serão realizados por temas

DA REPORTAGEM

A volta às aulas na modalidade híbrida foi tema de reunião entre a Secretaria de Estado de Educação (Seduc-MT) e representantes do Sindicato dos Trabalhadores no Ensino Público de Mato Grosso (Sintep-MT). O secretário de Estado de Educação, Alan Porto, apresentou as medidas adotadas e os investimentos feitos pelo Governo do Estado para garantir o retorno seguro para profissionais e estudantes.

Foram abordados temas como o funcionamento das escolas, medidas de biossegurança, plano de contingência, além dos processos seletivo e de atribuição dos professores para o próximo ano, chamamento do cadastro de reserva do concurso de 2017 e ações para melhorar a educação e garantir a recuperação da aprendizagem dos estudantes. O Sintep apresentou sugestões que serão avaliadas pela Seduc.

Essa é a primeira de uma série de reuniões que serão realizadas entre a Seduc e o Sintep. Foi definido que as reuniões serão por temas. O secretário Alan Porto reforçou que a Seduc está aberta ao diálogo e que o objetivo da reunião foi sanar todas as dúvidas sobre o retorno das aulas.

A secretária-adjunta de Gestão de Pessoas, Flávia

Emanuelle de Souza Soares tirou dúvidas sobre os processos seletivo e de atribuição para o próximo ano.

Destacou que após uma consulta à rede, foi identificado que o processo seletivo é uma reivindicação da maioria. A Seduc já está trabalhando no edital.

Quando ao processo de atribuição, a portaria será publicada nos próximos dias. Entre as mudanças, está a antecipação do início da atribuição para o mês de outubro de forma que até o final do ano, antes do recesso escolar, os profissionais já estejam atribuídos e saibam onde vão atuar no próximo ano.

Além disso, a atribuição passará a ser totalmente online e deixará de contar com os certificados para somar pontos.

A decisão é para evitar fraudes com a apresentação de certificados falsos. "São soluções de gestão para incluir qualidade na educação", enfatiza a secretária.

Foi reafirmado ao Sintep que o chamamento de 141 professores de área do Concurso de 2017, por polo, já está adiantado, aguardando apenas autorização da Secretaria de Estado de Planejamento (Seplag). São profissionais do cadastro de reserva, uma vez que todos os aprovados já foram chamados.

Alan Porto fez, ainda,



FOTO: DAVID BORGES

Sintep apresentou sugestões que serão avaliadas pela Seduc

uma explanação dos recursos que estão sendo investidos em infraestrutura física e tecnológica, e na área pedagógica. São R\$ 936 milhões

do Programa Mais MT. O secretário reforçou que todas as obras paralisadas da educação, em gestões anteriores, estão sendo reto-

madas pelo atual governo e serão concluídas.

Até o final de 2022, serão 35 novas escolas, 40 unidades reformadas e ou

ampliadas, mais de 300 unidades climatizadas, mais de 30 novas quadras poliesportivas, manutenção em mais de 380 escolas.

MAIS 180 DIAS

CPI ouve presidente do MT Prev e prorroga trabalhos

DA REPORTAGEM

A Comissão Parlamentar de Inquérito (CPI) da Previdência ouviu, o presidente do MT Prev, Elliton Oliveira de Souza, e a secretária-adjunta da Contadoria Geral do Estado, Anésia Cristina Batista. Primeira a falar, Anésia Batista apresentou informações orçamentárias e financeiras da previdência estadual, que é deficitária, e explicou que a diferença entre receita e despesa é coberta por meio de transferência financeira. Em 2020, o déficit financeiro foi de R\$ 1,098 bilhão.

A gestora também admitiu a existência de dificuldade na compilação das informações referentes à previdência dos demais Poderes, uma vez que atualmente elas estão separadas em diferentes unidades orçamentárias. "Temos dificuldades em extrair essas informações porque hoje não temos elas centralizadas dentro do MT Prev. Então é complicado, porque não foi feita

uma reestruturação para facilitar esse trabalho, o que acaba gerando certas inconsistências. Isso dificulta o entendimento para quem está fora e dificulta para nós darmos a devida transparência dessas informações", disse.

Elliton de Souza, presidente do MT Prev, apresentou informações acerca das mudanças observadas após aprovação da Reforma da Previdência, entre elas, a separação das previdências de civis e militares e o fim da contribuição patronal.

Em 2020, o déficit referente às aposentadorias de civis foi de aproximadamente R\$ 600 milhões, enquanto de militares ficou em cerca de R\$ 400 milhões.

Em relação à aposentadoria de civis, segundo ele, houve redução do déficit se comparado com o ano de 2019, quando foi registrado déficit de R\$ 1,3 bilhão. O resultado é consequência, principalmente, do aumento da alíquota cobrada de servido-



FOTO: ANGELO VARELA / ALMT

A comissão também ouviu a secretária-adjunta da Contadoria Geral do Estado

res ativos e da tributação dos inativos. "Mas, como o efeito dela foi só em cima de um

período de seis meses, vamos ter um retrato mais claro disso em 2021", ponderou.

SINOP

Após fiscalização, empresa é notificada por qualidade de lama asfáltica

ASSESSORIA DE IMPRENSA

A Secretaria Municipal de Obras e Serviços Urbanos de Sinop notificou a empresa responsável pela aplicação da lama asfáltica, em ruas e avenidas de Sinop. A equipe técnica de engenheiros da Secretaria de Obras esteve em locais nos quais a empresa já executou o serviço e identificou as falhas. "É uma determinação do nosso prefeito Roberto Dörner, que o todo o serviço seja realizado com qualidade e diante do que os nossos engenheiros encontraram, e registraram em fotos, imediatamente notifiquei a empresa para que faça a correção", destacou o Secretário de Obras Remídio Kuntz.

A notificação encaminhada para a empresa aponta que a aplicação em alguns pontos não corresponde a qualidade exigida em contrato, e que "em alguns trechos é possível notar um descolamento entre a lama asfáltica e o pavimento, em outras nota-se desagregação do material, causando um esfarelamento" destaca o docu-

mento

O relatório técnico de engenharia requer da empresa a manifestação por escrito sobre o caso, bem como apresentação do plano de recuperação para os trechos identificados.

A notificação descreve que a empresa deverá: Apresentar manifestação por escrito sobre o caso; Apresentar plano de recuperação para os trechos que encontram-se com patologias; "Executar os reparos nos trechos que encontram-se com patologias e que interferiram na qualidade da restauração do pavimento, com a urgência que o caso requer, sendo que o prazo máximo é de 15 dias para comprovar o cumprimento do que se pede.

A qualidade na aplicação de lama asfáltica também tem sido acompanhada pelo Ministério Público Estadual, que encaminhou ofício a administração destacando que foram identificados pontos no quadrilátero central, com falhas de resistência e aderência na lama asfáltica, onde há tráfego constante.

O contrato vigente, foi firmado ainda em 2020.

FOTO: ASSESSORIA



Dörner cobrou qualidade no serviço entregue

SORRISO

Comissão avança em análise de gargalos logísticos

ASSESSORIA DE IMPRENSA

Com reuniões ordinárias às terças-feiras, o objetivo da comissão é fomentar, acelerar e compartilhar análises e decisões.

"Sabemos que os poderes constituídos são os órgãos promotores das grandes mudanças, mas precisamos lembrar que a cidade é de todos nós, por isso a importância de ampliar o diálogo", comenta o prefeito de Sorriso, Ari Lafin. Durante 60 minutos,

os integrantes da Comissão Pró-logística de Sorriso compartilharam informações, elaboraram estratégias e definiram ações acerca destas três frentes de atuação do grupo de trabalho.

Acerca dos avanços no processo de definição do traçado no Anel Viário que deverá fazer a ligação entre a BR/MT 242 e a BR 163, por meio da Comissão estão sendo contatados proprietários de áreas nesta região com apoio direto do Sindicato Rural. Com a ampliação do diálogo com os produto-

res, aponta o adjunto de Desenvolvimento Econômico do Município, Cláudio Drusina, foi possível avançar para o aproveitamento do antigo "Estradão", garantindo o aproveitamento de uma via já existente com adaptações que ainda estão sendo feitas.

"Mesmo que este processo não seja concluído agora, com sua devida pavimentação, é imprescindível deixarmos bem definido isso, permitindo que muitos empresários que aqui chegam possam elaborar suas

estratégias de mercado com base no traçado definitivo do Anel", reforça.

Se o caminho do Anel Viário demanda uma dose extra de "vamos prosear", o processo de finalização das obras do Aeroporto Regional Adolino Bedin apresenta o "um pouco mais de paciência, porque serão necessários ajustes".

Cláudio Oliveira, titular do Desenvolvimento Econômico, explica que, atualmente, o status do Aeroporto é "liberado" para voos a propulsão e a jato.

AGRICULTURA			PECUÁRIA			CONJUNTURA ECONÔMICA			Dólar Comercial	Dólar PTAX	Dólar Turismo	Euro Comercial	Euro x Dólar	INDICADORES		
Cotação do dia: 27/09/2021			Cotação do dia: 27/09/2021			Cotação do dia: 31/08/2021			5,4324 +1,01%	5,4206 +1,36%	5,6440 +1,04%	6,3433 +0,82%	1,1680 -0,21%			
SOJA	Sinop	R\$/sc 165,00	BOI	Guiratinga	R\$/@ 282,10	Cesta Básica	Cuiabá	R\$ 0,02	Mega-Sena Concurso 2412 (25/09/21)			Quina Concurso 5668 (27/09/21)			BOLSA DE VALORES BVSP BOVESPA IND	
MILHO	Sapezal	R\$/sc 74,00	CA	Itanhanga	R\$/@ 276,03	VBP MT	Mato Grosso	R\$ bi 139,46	09 16 34 36 49 60	02 03 21 36 77	PONTOS VOLUME MÁXIMO (DIA) MÍNIMO (DIA) VARIACÃO					
ALGODÃO	Diamantino	R\$/sc 168,17	LEITE	Centro-Sul	R\$/L 1,95	Emp. Agro	Mato Grosso	-	Acumulada: R\$ 10,000,000.00				110.303,46 33,39 bi 113.584,12 109.980,95 -2,89 %			
FONTE: IMEA			FONTE: IMEA			FONTE: IMEA						Última atualização: 28/09/2021 às 16h24				

Petrobras é responsável por 34% do total do preço da gasolina

ACHA JUSTO?. Não há mudança na política de preços da empresa, diz presidente

DA REPORTAGEM
Agência Brasil

A participação média da Petrobras no valor do litro da gasolina - que chega a R\$ 7 em algumas cidades brasileiras - é de cerca de R\$ 2. Da mesma forma, o valor da parte da estatal no litro do diesel é de R\$ 2,49 e, no preço do botijão de 13 kg do gás de cozinha, é de R\$ 46,90. As informações foram divulgadas pelo presidente da companhia, general Joaquim Silva e Luna.

Segundo Luna, há um conjunto de fatores que impacta diretamente o país, "quase como uma tempestade perfeita": crise da pandemia, período de baixa fluência hídrica com impacto na energia e uma elevada alta nas commodities, incluindo petróleo e gás.

"A Petrobras recebe cerca de R\$ 2 por litro [de gasolina] na bomba. Essa parcela, que corresponde à Petrobras, se destina a cobrir o custo de exploração, de produção e refino do óleo, investimentos permanentes, juros da dívida, impostos e participações go-

vernamentais", explicou durante apresentação ao vivo pela internet, que também contou com a participação de diversos diretores da empresa.

COMPONENTES DE CUSTO

Segundo a estatal, do total do preço do litro da gasolina, somente 34% são referentes à Petrobras e os outros 66% são formados por outros componentes de custo, incluindo impostos e margem de lucro das empresas.

No caso do diesel, a parcela da empresa fica em 52%, sendo os demais 48% relativos aos demais fatores de mercado. Na formação do preço do botijão de gás GLP de 13 kg, a Petrobras fica com 48% do preço, com os outros 52% ficando por conta das empresas de envase, distribuição, revenda e impostos estaduais, como o Imposto sobre Circulação de Mercadorias e Serviços (ICMS).

Perguntado sobre como a Petrobras poderia contribuir para a redução nos preços dos combustíveis e do GLP, Silva e Luna explicou que esses debates são afeitos ao Ministério de

Minas e Energia, ao Ministério da Economia e à Casa Civil, cabendo à estatal do petróleo garantir saúde financeira, recolhimento de impostos e distribuição de dividendos aos acionistas. Ele reiterou que não há mudança na política de preços da companhia. "Continuamos trabalhando da forma como sempre. A maneira que a Petrobras acompanha o preço da paridade internacional do [petróleo tipo] Brent, as mudanças em relação ao câmbio, a análise permanente para ver se isso são [fatores] conjunturais ou estruturais, essa mudança não existe", disse.

CRISE ENERGÉTICA

Quanto à ajuda que a estatal pode dar para minorar os efeitos da crise energética, o general lembrou que a Petrobras triplicou a entrega de gás para a operação das termelétricas nos últimos 12 meses. Sobre a participação da empresa na economia nacional, ela gerou, entre 2019 e setembro de 2021, R\$ 20,4 bilhões de dividendos para a União. Até dezembro, a projeção é a geração



FOTO: DIVULGAÇÃO

Gasolina já atinge valores de R\$ 7,00 em algumas cidades brasileiras

de R\$ 552 bilhões em tributos para a União, estados e municípios.

Segundo a Agência Na-

cional do Petróleo, Gás Natural e Biocombustíveis (ANP), na semana entre 29 de agosto e 4 de setembro, o preço médio

do litro da gasolina comum no país era de R\$ 6; o diesel S10, R\$ 4,69, e o botijão de 13 kg, R\$ 93,61.

BOVINOCULTURA

Silêncio da China intriga cadeia produtiva da carne bovina

DA REPORTAGEM

A cadeia da carne bovina está em alerta. Após a confirmação de dois casos atípicos da doença da "vacca louca" em Minas Gerais e Mato Grosso, as projeções iniciais eram de que a China voltaria a comprar do Brasil em duas semanas, no máximo, mas a suspensão já chega a 20 dias. O Ministério da Agricultura diz ter enviado todas as informações sanitárias que são necessárias, mas Pequim segue sem reabrir seu mercado.

"Nem mesmo os importadores chineses sabem o que está acontecendo", afirma o analista Fernando Iglesias, da Safras & Mercado. Procurada pelo Valor, a Embaixada da China no Brasil não se pronunciou. Fontes da indústria também dizem não ter notícias sobre quando os embarques ao país asiático - que normalmente absorve cerca de 60% das exportações brasileiras - voltarão a fluir.

Para Lygia Pimentel, diretora da Agrifatto, o forte crescimento das exportações para a China ocorrido no fim de agosto e também nos primeiros dias de setembro deixa uma pulga atrás da orelha.

"É como se alguém já soubesse o que estava acontecendo", diz.

Segundo a consultoria,



FOTO: DIVULGAÇÃO

Nem os importadores chineses entendem a demora para reabertura ao produto brasileiro

a possibilidade mais crível é que os chineses estejam aproveitando o episódio para renegociar contratos e diminuir os preços de suas en-

comendas. A favor do Brasil, Iglesias lembra que os chineses não têm muitas alternativas de origem, uma vez que as ofertas de Austrália e

Argentina estão limitadas. "Os Estados Unidos também não vão parar de abastecer o mercado interno para priorizar a China", comenta.

TRANSPORTES DE CARGA

Jair Bolsonaro cria lei para o documento digital de transporte

DA REPORTAGEM
Canal Rural

O presidente da República, Jair Bolsonaro, sancionou o Projeto de Lei de Conversão nº 16, de 2021, da Medida Provisória nº 1.051, de 2021, que instituiu o Documento Eletrônico de Transporte.

A proposição tem como objetivo principal o estabelecimento do documento eletrônico obrigatório (DT-e). Este documento eletrônico consolidará o conjunto de documentos físicos necessários ou exigidos para as operações realizadas pelos diversos modais de transporte, visando desburocratizar, simplificar, reduzir custos, além de harmonizar, modernizar e ampliar a qualidade e a segurança nos serviços de transporte de cargas no país.

Será possível unificar diversos documentos exigidos do transportador no DT-e, tais como: todos os dados da carga, locais de origem e destino, informações sobre licenças,

registros, condições contratuais, sanitárias, de segurança, ambientais, comerciais e de pagamento do valor do frete e dos seguros contratados, dispensando-se a versão em papel desses documentos.

Outro dado relevante refere-se ao tempo gasto para fiscalizar se o caminhoneiro (TAC) está cumprindo as exigências em vigor. Atualmente, por meio de uma fiscalização por amostragem, o caminhão chega a ficar seis horas parado para demonstrar que está regular. A instituição do DT-e vai permitir a utilização de meios de fiscalização eletrônicos com o veículo em movimento.

O emprego de tecnologia da informação nas operações de transporte, que não se restringirá ao modo rodoviário, mas também abrangerá os modos aquaviário, ferroviário, aéreo e dutoviário, proporcionará a formação de um importante banco de dados acerca da movimentação de cargas em território nacional.

FOTO: DIVULGAÇÃO



Documento visa desburocratizar, simplificar e reduzir custos de transporte de cargas

SOJA

Custo da produção em Mato Grosso tem novo aumento

DA REPORTAGEM
Só Notícias

O Instituto Mato-grossense de Economia Agropecuária (IMEA) divulgou o custo de produção ponderado da soja transgênica de agosto, atrelado para a safra 2021/22 no estado. Com isso, custeio da cultura apresen-

tou elevação de 1,03% em relação à estimativa realizada no mês anterior.

A variação se deu pelo aumento com as despesas das sementes de soja (2,66%), sob influência da forte demanda, resultado da comercialização acelerada devido à aproximação da semeadura. "Além disso,

os custos com fertilizantes apontaram elevação de 1,15% no comparativo mensal, refletindo o impacto da demanda aquecida pelos insumos, além de uma alta de 1,84% no câmbio em agosto ante a julho.

No que tange às operações mecanizadas, a evolução no preço dos combustíveis resultou em uma alta de 1,64%".

Com isso, o custeio da oleaginosa para a safra 2021/22 ficou estimado em R\$ 2.891,84/hectare na ponderação de agosto o que já apresenta uma elevação de 19,23% em comparação ao custeio da safra 2020/21, ex-

põe.

66 3535-1000
PUBLICAÇÕES OFICIAIS

CLASSIFICADOS

AVISO DA 2ª ADESÃO A ATA DE REGISTRO DE PREÇOS Nº 042/2020 DO MUNICÍPIO DE PORTO DOS GAÚCHOS/MT
A Prefeitura Municipal de Matupá - MT, no uso de suas atribuições legais, torna público que aderiu à Ata de Registro de Preço nº 042/2020, advinda do Pregão Presencial nº 032/2020 do Município de Porto dos Gaúchos/MT celebrada com a Empresa Libra Serviços Corporativos Eireli inscrita no CNPJ Sob nº 19.430.120/0001-57, no valor total de R\$ 144.000,00 (cento e quarenta e quatro mil reais), cujo objetivo é "CONTRATAÇÃO DE EMPRESA ESPECIALIZADA PARA ASSESSORIA TÉCNICO-JURÍDICA, ORIENTAÇÃO, SUPERVISÃO E APOIO ADMINISTRATIVO PARA ATENDER ÀS DEMANDAS DO MUNICÍPIO DE MATUPÁ JUNTO ÀS SUAS SECRETARIAS E GABINETE DO PREFEITO", conforme especificações detalhadas e constantes no Termo de Referência, nos termos do Art. 6º do Decreto nº 7.892, de 23 de Janeiro de 2013.
Matupá - MT, 28 de setembro de 2021
ALEXSANDRA TOSTA BATISTA
Presidente da CPL

PREFEITURA MUNICIPAL DE PORTO ESPERIDIÃO – MT
AVISO DE RETIFICAÇÃO DE DATA DE ABERTURA PREGÃO PRESENCIAL Nº 23/2021
A Prefeitura de Porto Esperidião-MT, torna público a Retificação da data de abertura do Pregão Presencial 23/2021, DO OBJETO: LOCAÇÃO DE CAMINHÃO TRUCK BASCULANTE. No seguinte local, data e horário: Local: sala de licitações- Onde se lê: Data: 12/10/2021 Leia-se 14/10/2021 – Horário: 09:00 horas-Porto Esperidião-MT, 28 DE SETEMBRO DE 2021.
RONEY BATISTA CARDOSO
PREGOIRO

AVISO DE RETIFICAÇÃO DE DATA DE ABERTURA PREGÃO PRESENCIAL Nº 22/2021
A Prefeitura de Porto Esperidião-MT, torna pública a Retificação da data de abertura do Pregão Presencial 22/2021, DO OBJETO: LOCAÇÃO DE CAMINHÃO PARA TRANSPORTE DE CARGA SECA. No seguinte local, data e horário: Local: sala de licitações- Onde se lê: Data: 11/10/2021, Leia-se 13/10/2021 – Horário: 09:00 horas-Porto Esperidião-MT, 28 DE SETEMBRO DE 2021.
RONEY BATISTA CARDOSO
PREGOIRO.

PREFEITURA MUNICIPAL NOVO MUNDO – MT
ATO DE HOMOLOGAÇÃO
PROCESSO LICITATÓRIO Nº 037/2021
PREGÃO ELETRÔNICO Nº 007/2021
Tendo em vista o que consta dos autos do Processo de Licitação realizado na modalidade de Pregão Eletrônico Para Registro de Preços nº 007/2021, e os demais resultados apresentados pela Equipe Pregoeira Oficial e equipe de apoio, homologo o presente certame para todos os efeitos previstos em lei. O objeto do Processo Licitatório é o REGISTRO DE PREÇOS PARA FUTURA E EVENTUAL AQUISIÇÃO DE GÊNEROS ALIMENTÍCIOS, DESTINADOS À MERENDA ESCOLAR DA REDE PÚBLICA MUNICIPAL DE NOVO MUNDO MT de acordo com as especificações contidas no Anexo I – Termo de Referência.
Novo Mundo – MT, em 28 de setembro de 2021.
ANTÔNIO MAFINI
Prefeito Municipal

PREFEITURA MUNICIPAL DE PEIXOTO DE AZEVEDO – MT
AVISO DE SUSPENSÃO
PREGÃO ELETRÔNICO - SRP Nº 059/2021
A PREFEITURA MUNICIPAL DE PEIXOTO DE AZEVEDO, Estado de Mato Grosso, através de seu pregoeiro nomeado pela Portaria Municipal nº 55, de Janeiro de 2021, faz saber que estará realizando Licitação na Modalidade de Pregão Eletrônico - SRP nº 59/2021, regido pela Lei nº 10.520/2002, Decreto Federal nº 10.024/2019, Decreto Municipal nº 040/2008, subsidiada pela Lei nº 8.666/1993 e posteriores alterações, para seleção da melhor proposta pelo Menor Preço Por Item objetivando: "REGISTRO DE PREÇOS PARA FUTURA E EVENTUAL AQUISIÇÃO DE MATERIAL DE CONSUMO, REAGENTES E INSUMOS PARA ATENDER O LABORATÓRIO MUNICIPAL DE PEIXOTO DE AZEVEDO – MT CONFORME TERMO DE REFERÊNCIA". Sagrou-se vencedora as empresas 555453 - SUPERMEDICA DISTRIBUIDORA HOSPITALAR EIRELI-ME - CNPJ 18.942.774/0001-05, com o valor total de R\$ 4.961,20 (quatro mil novecentos e sessenta e um reais e vinte centavos) - 555984 - PRADO MEDICAMENTOS E SERVIÇOS LTDA- CNPJ 18.942.774/0001-05, com o valor total de R\$ 43.003,90 (quarenta e três mil e três reais e noventa centavos) - 556378 - FEMAP COMERCIO DE PRODUTOS HOSPITALARES LTDA - ME- CNPJ: 22.803.038/0001-35, com o valor total de R\$ 21.976,71 (vinte e um mil novecentos e setenta e seis reais e setenta e um centavos), - 559131 - GOLDENPLUS COM. DE MED. E PROD. HOSPITALARES LTDA- CNPJ: 17.472.278/0001-64 com o valor total de R\$ 102.247,00 (cento e dois mil duzentos e quarenta e sete reais), 584811 - VALLEN DIAGNOSTICA COMERCIO E SERVIÇOS LTDA- CNPJ: 18.849.143/0001-38 com o valor total de R\$ 7.984,00 (sete mil novecentos e oitenta e quatro reais), - PRIORITTA PRODUTOS HOSPITALARES-EIRELI- CNPJ 29.700.587/0001-23, com o valor total de R\$ 1.160,34 (um mil cento e sessenta reais e trinta e quatro centavos), 588472 - LUVERMED DISTRIBUIDORA DE MEDICAMENTOS LTDA - ME CNPJ 19.391.064/0001-99 com o valor total de R\$ 1.596,66 (um mil quinhentos e noventa e seis reais e sessenta e seis centavos), 591983 - DIMALAB ELETRONICOS DO BRASIL EIRELI - CNPJ: 02.472.743/0001-90 com o valor total de R\$ 14.489,3400 (quatorze mil quatrocentos e oitenta e nove reais e trinta e quatro centavos), 591983 - DIAGNOSTICA CENTRO OESTE PRODUTOS LABORATORIAIS LTDA - CNPJ- 31.490.292/0001-11 com o valor total de R\$ 2.056,50 (dois mil e cinquenta e seis mil e cinquenta centavos), 592139 - LABINGA COM. DE ARTIGOS PARA LABORATORIOS LTDA CNPJ - 04.886.103/0001-51 com valor de R\$ 7.844,67 (sete mil oitocentos e quarenta e quatro mil e sessenta e sete centavos), 592145 - BIOPLASMA PRODUTOS PARA LABORATORIOS E CORRELATOS CNPJ 04.086.552/0001-15 com valor de R\$ 3.900,00 (três mil novecentos reais), 592149 - SAVIO DUARTE DORILEO CNPJ 37.647.921/0001-50 com valor de R\$ 725,50 (setecentos e vinte e cinco reais e cinquenta centavos) - Na fase de habilitação as concorrentes atenderam a Edital em sua integralidade. Não houve reações contrárias a esta decisão. Peixoto de Azevedo-MT, 28 de Setembro de 2021.
NATÁLIA FERNANDES DA SILVA
Pregoeira Oficial

PREFEITURA MUNICIPAL DE PEIXOTO DE AZEVEDO
PREGÃO ELETRÔNICO - SRP Nº 050/2021 – RESULTADO
O Município de Peixoto de Azevedo-MT torna-se Público que na licitação em epígrafe, cujo objeto é "REGISTRO DE PREÇOS PARA FUTURA E EVENTUAL AQUISIÇÃO DE MATERIAL DE CONSUMO, REAGENTES E INSUMOS PARA ATENDER O LABORATÓRIO MUNICIPAL DE PEIXOTO DE AZEVEDO – MT CONFORME TERMO DE REFERÊNCIA". Sagrou-se vencedora as empresas 555453 - SUPERMEDICA DISTRIBUIDORA HOSPITALAR EIRELI-ME - CNPJ 18.942.774/0001-05, com o valor total de R\$ 4.961,20 (quatro mil novecentos e sessenta e um reais e vinte centavos) - 555984 - PRADO MEDICAMENTOS E SERVIÇOS LTDA- CNPJ 18.942.774/0001-05, com o valor total de R\$ 43.003,90 (quarenta e três mil e três reais e noventa centavos) - 556378 - FEMAP COMERCIO DE PRODUTOS HOSPITALARES LTDA - ME- CNPJ: 22.803.038/0001-35, com o valor total de R\$ 21.976,71 (vinte e um mil novecentos e setenta e seis reais e setenta e um centavos), - 559131 - GOLDENPLUS COM. DE MED. E PROD. HOSPITALARES LTDA- CNPJ: 17.472.278/0001-64 com o valor total de R\$ 102.247,00 (cento e dois mil duzentos e quarenta e sete reais), 584811 - VALLEN DIAGNOSTICA COMERCIO E SERVIÇOS LTDA- CNPJ: 18.849.143/0001-38 com o valor total de R\$ 7.984,00 (sete mil novecentos e oitenta e quatro reais), - PRIORITTA PRODUTOS HOSPITALARES-EIRELI- CNPJ 29.700.587/0001-23, com o valor total de R\$ 1.160,34 (um mil cento e sessenta reais e trinta e quatro centavos), 588472 - LUVERMED DISTRIBUIDORA DE MEDICAMENTOS LTDA - ME CNPJ 19.391.064/0001-99 com o valor total de R\$ 1.596,66 (um mil quinhentos e noventa e seis reais e sessenta e seis centavos), 591983 - DIMALAB ELETRONICOS DO BRASIL EIRELI - CNPJ: 02.472.743/0001-90 com o valor total de R\$ 14.489,3400 (quatorze mil quatrocentos e oitenta e nove reais e trinta e quatro centavos), 591983 - DIAGNOSTICA CENTRO OESTE PRODUTOS LABORATORIAIS LTDA - CNPJ- 31.490.292/0001-11 com o valor total de R\$ 2.056,50 (dois mil e cinquenta e seis mil e cinquenta centavos), 592139 - LABINGA COM. DE ARTIGOS PARA LABORATORIOS LTDA CNPJ - 04.886.103/0001-51 com valor de R\$ 7.844,67 (sete mil oitocentos e quarenta e quatro mil e sessenta e sete centavos), 592145 - BIOPLASMA PRODUTOS PARA LABORATORIOS E CORRELATOS CNPJ 04.086.552/0001-15 com valor de R\$ 3.900,00 (três mil novecentos reais), 592149 - SAVIO DUARTE DORILEO CNPJ 37.647.921/0001-50 com valor de R\$ 725,50 (setecentos e vinte e cinco reais e cinquenta centavos) - Na fase de habilitação as concorrentes atenderam a Edital em sua integralidade. Não houve reações contrárias a esta decisão. Peixoto de Azevedo-MT, 28 de Setembro de 2021.
NATÁLIA FERNANDES DA SILVA
Pregoeira

O ESTADO DE MATO GROSSO TEM UM NOVO JORNAL

DIÁRIO DO ESTADO
(66) 3535-1000



PREFEITURA MUNICIPAL DE CONFRESA – MT
AVISO DE REABERTURA
RETIFICAÇÃO DE PROCESSO LICITATORIO SUSPENSO
PROCESSO LICITATÓRIO Nº 205/2021.PREGÃO ELETRÔNICO SRP – Nº 057/2021.SISTEMA DE REGISTRO DE PREÇOS -SRP/FORMA DE JULGAMENTO: MENOR TAXA ADMINISTRATIVA E MENOR PREÇO POR ITEM.A Prefeitura de Confresa, Estado de Mato Grosso, através do Pregoeiro, torna público que fará reabertura da licitação que havia sido suspenso em 22/09/2021 na modalidade Pregão Eletrônico SRP Nº057/2021 do TIPO DE JULGAMENTO: Menor Taxa Administrativa e Menor Preço por Item - a reabertura será no dia 14 de OUTUBRO de 2021, às 09h00min, na sala da Comissão Permanente de Licitações, situada na Rua 13 de Maio s/n, Centro na cidade de Confresa-MT, de acordo com as Leis em vigência O Edital Retificado e seus anexos estarão disponíveis na sala do Departamento de Licitações e Contratos no endereço citado acima e no site www.confresa.mt.gov.br, no link do Portal da Transparência https://sic.tce.mt.gov.br/118/assunto/listaPublicacao/id_assunto/2079/id_assunto_item/8653, de segunda à sexta-feira, tel. Contato (66) 3564-1818, RAMAL 31 pelo e-mail: licitacaoconfresa@hotmail.com.OBJETO: CONTRATAÇÃO DE EMPRESA ESPECIALIZADA EM SISTEMA DE AUTOGESTÃO INTEGRADA DO FROTAS, MANUTENÇÃO PREVENTIVA E CORRETIVA E PEÇAS INTEGRADO AO CONTROLE DE QUILOMETRAGEM DOS VEÍCULOS, PARA ATENDER AS NECESSIDADES DAS SECRETARIAS DO PODER EXECUTIVO MUNICIPAL, JUNTAMENTE A PREFEITURA MUNICIPAL DE CONFRESA – MT.DAS PROPOSTAS: *DO RECEBIMENTO: Inicia dia 04/10/2021 AS 08hs30min.*DO ENCERRAMENTO DE RECEBIMENTO: Dia 14/10/2021 AS 08hs30min.*ABERTURA DAS PROPOSTAS: Dia 14/10/2021 AS 09hs00min.*INICIO DA SESSÃO DE DISPUTA DE PREÇOS: Dia 14/10/2021 AS 09hs30min Endereço eletrônico: www.bnc.org.br,OBJS: HORÁRIO OFICIAL DE BRASÍLIA.Confresa-MT, 28 DE SETEMBRO de 2021.

CEZAR QUEIROZ DA SILVA
PREGOIRO MUNICIPAL
PORTARIA Nº 126/2021.

PREFEITURA MUNICIPAL DE CONFRESA – MT
AVISO DE RESULTADO DE LICITAÇÃO
PROCESSO LICITATORIO Nº13/2021
PREGÃO ELETRÔNICO – SRP Nº052/2021
A Prefeitura Municipal de Confresa-MT torna público, para o conhecimento dos interessados, o resultado do Processo Licitatório na modalidade PREGÃO ELETRÔNICO SRP Nº052/2021, conforme segue:OBJETO: AQUISIÇÃO DE EQUIPAMENTOS PARA EXECUÇÃO DIRETA NA CONSTRUÇÃO DE SISTEMA DE MICROGERAÇÃO DE ENERGIA SOLAR FOTOVOLTAICO ON-GRID DE PRODUÇÃO DE ELÉTRICIDADE ATRAVÉS DA CONVERSÃO FOTOVOLTAICA, COM UMA POTÊNCIA IGUAL OU SUPERIOR DE PICO A 1.200 KWP. GERAÇÃO ESTIMADA EM NO MÍNIMO 172.800 KWH/MÊS PARA ATENDER AS NECESSIDADES DAS SECRETARIAS DO PODER EXECUTIVO MUNICIPAL DE CONFRESA - MT. HOMOLOGADO/ADJUDICADO para as empresas: OUIROULX COMERCIAL LTDA CNPJ:05.393.234/0001-60 ENDEREÇO: AV. UGO FUMAGALLI, Nº770. BAIRRO: CIDADE INDUSTRIAL SATELITE DE SÃO PAULO CIDADE: GUARULHOS CEP: 07.220-080 FONE: (11) 2172-1050 EMAIL: dte@ourolux.com.br Vencedora do único lote do Certame no valor global de 2.789.851,27 (Dois Milhões Setecentos e Oitenta e Nove Mil Oitocentos e Cinquenta e Um Mil e Vinte e Sete Centavos) Registro de Preço válido por um período de 12 meses, visto que a empresa atendeu todos os requisitos do Edital e seus Anexos. Confresa- MT, 28 de Setembro de 2021.

CEZAR QUEIROZ DA SILVA
Pregoeiro Municipal
PORTARIA Nº 126/2021

PREFEITURA MUNICIPAL DE SANTA CARMEM – MT
AVISO DE LICITAÇÃO
TOMADA DE PREÇO Nº 13/2021
Processo Administrativo Licitatório nº 258/2021
A PREFEITURA MUNICIPAL DE SANTA CARMEM comunica a todos os interessados que estará realizando processo licitatório, na modalidade de Tomada de Preço Nº 13/2021. Objetivando a CONTRATAÇÃO DE EMPRESA ESPECIALIZADA PARA EXECUÇÃO DAS OBRAS DE CONSTRUÇÃO, CONFORME EXPOSTO NO PROJETO ARQUITETÔNICO, ELÉTRICO E HIDROSSANITÁRIO, DE 20 (VINTE) CASAS POPULARES, (SUDO 2 (DUAS) CASAS PARA PNE) EM SANTA CARMEM - MT, CONFORME EDITAL, MEMORIAL DESCRITIVO E SEUS ANEXOS.
A sessão pública será realizada na Sede da Prefeitura Municipal de Santa Carmem, localizada na Avenida Santos Dumont, nº 491 – Centro, Santa Carmem/MT, CEP: 78545-000, no dia 18 de outubro de 2021, sendo às 08:00 hrs (horário local) na sala da CPL. Os interessados em obter o Edital deverão ser dirigir à Prefeitura Municipal de Santa Carmem, informações através do e-mail: licitacao@santacarmem.mt.gov.br ou tel: (66) 3562-1183/1501 ramal 213.
Ocorrendo decretação de feição ou outro fato superveniente que impeça a realização desta licitação na data acima mencionada, o evento será automaticamente transferido para o primeiro dia útil subsequente, no mesmo horário, independentemente de nova comunicação.
Santa Carmem/MT, 29 de setembro de 2021.

Maitê Sehnen
Presidente CPL - Portaria nº 35/2021

PREFEITURA MUNICIPAL DE NOVA UBIATÁ
AVISO DE EDITAL
CHAMAMENTO Nº. 001/2021
Considerando que o Município de Nova Ubitatá-MT, promoverá licitação na modalidade "Tomada de Preços", do tipo "técnica e preço", objetivando a contratação de agência para prestação de serviços de publicidade, faz saber que estão abertas as inscrições de profissionais formados em comunicação, jornalismo, publicidade ou marketing, para integrar a Subcomissão Técnica, com intuito de constituir a subcomissão técnica para julgamento da Tomada de Preços nº. 001/2021, para contratação de agência nos termos da lei federal nº. 12.232/2010. Para efetivar a inscrição, os interessados deverão comparecer, pessoalmente, de 30/09/2021 a 13/09/2021, das 07h00min às 13h00, na Prefeitura Municipal de Nova Ubitatá, no Departamento de Licitação, situado na Rua Pará, 1850, Jardim Santa Helena – Nova Ubitatá/MT, munidos dos documentos exigidos no presente Edital de chamamento nº 001/2021, que estará à disposição no site da Prefeitura Municipal www.novaubirata.mt.gov.br link licitação.A relação dos profissionais inscritos, bem como a data da sessão pública para sorteio dos nomes, será publicada, oportunamente, no Diário Oficial do Estado do Mato Grosso, com número estelece o artigo 4º, da Lei Federal nº 12.232/2010. Nova Ubitatá MT, 28 de setembro de 2021.
Francine Oliveira
Secretária Municipal de Administração.

PREFEITURA MUNICIPAL DE NOVA UBIATÁ
AVISO DE ABERTURA
TOMADA DE PREÇOS Nº 001/2021
O Município de Nova Ubitatá MT, faz saber a todos os interessados que encontra-se aberto a licitação na modalidade "Tomada de Preços nº 001/2021", do tipo "técnica e preço", objetivando a contratação de agência para prestação de serviços de publicidade, correspondentes ao estudo, planejamento, conciliação, concepção, criação, execução interna, intermedição e supervisão da execução externa, a distribuição de publicidade aos veículos e demais meios de divulgação, com o objetivo de promover o Município de Nova Ubitatá – MT. A data de abertura do presente certame será dia 29/10/2021 às 08h00min, na Prefeitura Municipal de Nova Ubitatá, no Departamento de Licitação, situado na Rua Pará, 1850, Jardim Santa Helena – Nova Ubitatá/MT. Maiores informações poderão ser obtidas pelo Telefone (66) 3579-1188, ou através do e-mail licitacao@novaubirata.mt.gov.br. O edital de licitação que estará à disposição no site da Prefeitura Municipal www.novaubirata.mt.gov.br. Nova Ubitatá, 28 de setembro de 2021.
Francine Oliveira
Secretária Municipal de Administração

LEILÃO DE FAZENDA
1.670HA EM JUÍNA/MT
Fazenda Floresta, Amazônia Legal, Bioma Cerrado, Rod. Fed. BR-174 – sentido Vilhena/RO.
(Obs.: Oferece aptidão p/ pecuária extensiva.)
INICIAL R\$ 1.396.436,00
POSSIBILIDADE DE PARCELAMENTO
balbinoleiloes.com.br
0800-707-9339

PREFEITURA MUNICIPAL DE NOVA MUTUM
AVISO DE LICITAÇÃO
PREGÃO PRESENCIAL Nº 123/2021
Objeto: registro de preço para futura e eventual aquisição de kits de material escolar para distribuição aos alunos das Escolas e Creches Municipais. Tipo: Menor preço por lote - Data de abertura: 15 de outubro de 2021. Horário: 14h00min - local: Av. Mutum, nº 1250 N, Jardim das Orquídeas, N. Mutum – MT. Edital e anexos: Poderá ser obtido no site http://www.novamutum.mt.gov.br/publicacoes/licitacoes ou pelo e-mail: carmen.licitacao@novamutum.mt.gov.br, e ou telefone **65-3308.5400. Nova Mutum – MT, 28 de setembro de 2021.
Sérgio Vitor Alves Rodrigues
Pregoeiro

TREVISOL RAÇÕES LTDA, CNPJ 03.743.902/0001-06, torna público que requereu à Secretaria Municipal de Agricultura e Meio Ambiente de Sorriso/MT, Licença Prévia, Licença de Instalação de ampliação e renovação da Licença de Operação para atividade de Fabricação de Alimentos para Animais, localizada no município de Sorriso/MT. Não foi determinado EIA/RIMA.

ALLEGRO COMÉRCIO E DISTRIBUIÇÃO DE GÁS LTDA, CNPJ: 05.775.870/0001-56, torna público que requereu junto a Secretaria de Estado de Meio Ambiente - SEMAM/MT, o LICENCIAMENTO AMBIENTAL SIMPLIFICADO - LAS para a atividade de: 47.84-9-00 - Comércio varejista de gás liquefeito de petróleo (GLP). Endereço: Rua Passo Fundo, nº 1513, Bairro Industrial 1ª etapa. Não foi determinado EIA/RIMA.

MADUREIRA MARMORES E GRANITOS LTDA - CNPJ 15.948.029/0001-77, torna público que requereu junto a Secretaria de Estado do Meio Ambiente - SEMAM/MT o Cadastro de Captação Insignificante de Água Subterrânea para um poço tubular instalado no município de Sinop-MT. FACILITA-MT (65) 9.221-1475.

ISOACO CENTRO-OESTE LTDA, CNPJ 18.974.278/0001-25, torna público que requereu junto a SAM/MSORRISO/MT a Licença Prévia (LP), Licença de Instalação (LI) e Licença de Operação (LO) para atividades: Fabricação de outros produtos de metal não especificados anteriormente / Fabricação de artefatos de material plástico para outros usos não especificados anteriormente / Comércio atacadista de materiais de construção em geral / Comércio varejista de materiais de construção em geral, localizada na AV Idemar Riedi, N 6050, Area Expansão Urbana, Loteamento Valo, Município de Sorriso/MT, não foi determinado EIA-RIMA. (TOP PROJETOS 3544-0266)

O Sr Flori Luiz Binotti, CPF nº 383.827.090-87 e com Cadastro Ambiental Rural (CAR) nº MT nº 27590/2019, torna público que requereu à Secretaria de Estado de Meio Ambiente – MT (SEMA / MT) o Cadastro de Acumulação de água para usos múltiplos (exceto consumo humano), no córrego do Fábio, localizado na Estrada vicinal, Fazenda Juliandra - Parte II - Zona Rural s/nº, CEP 78455 – 000, município de Lucas do Rio Verde / MT. Em atendimento a Lei de Segurança de Barragens.

O Sr Flori Luiz Binotti, CPF nº 383.827.090-87 e com Cadastro Ambiental Rural (CAR) nº MT nº 55043/2017, torna público que requereu à Secretaria de Estado de Meio Ambiente – MT (SEMA / MT) o cadastro, classificação e outorga de obra hidráulica de 01 Barramento de acumulação de água para usos múltiplos (exceto consumo humano), no córrego Água Branca, localizado na Estrada vicinal, Fazenda Dona Iride - Zona Rural s/nº, CEP 78455 – 000, município de Lucas do Rio Verde / MT. Em atendimento a Lei de Segurança de Barragens.

ENEBRA BRASIL ENERGIA LTDA inscrita sob CNPJ 34.836.645/0003-42 localizada na ROD SRT11 LINHA PONTE VELHA SENTIDO BOA ESPERANÇA DO NORTE, KM 25 FAZ BOM SUCESSO, Bairro ZONA RUAL, município de SANTA RITA DO TRIVELATO, Torna público que requereu a Secretaria de Estado de Meio Ambiente – SEMA a LICENÇA POR ADESÃO e COMPROMISSO (LAC) PARA PICADOR MÓVEL FLORESTAL, LOCALIZADO NAS FAZENDAS MERJAN, MUSTANG, BARON E CHEVENE, para atividade de COMÉRCIO ATACADISTA DE MADEIRA E PRODUTOS DERIVADOS (PICADOR MÓVEL FLORESTAL). Não EIA/RIMA.

SÚMULA DE REQUERIMENTO DE ALTERAÇÃO DE RAZÃO SOCIAL E LP/LI AMPLIAÇÃO A C.Vale Cooperativa Agroindustrial CNPJ: 77.863.223/0010-06 torna público que irá requerer a Secretaria de Agricultura e Meio Ambiente de Sorriso – SAMA, alteração de razão com aproveitamento de validade da licença da atividade de comércio atacadista de defensivos agrícolas, adubos, fertilizantes e corretivos de solo localizado na Avenida Idemar Riedi 11040, Município de Sorriso – MT, para seu novo CNPJ: 77.863.223/0208-09 e Licença Prévia e Licença de Instalação de ampliação. Não foi determinado elaboração de Estudo de Impacto Ambiental.

O Sr. Valdir Schwarz, inscrito no CPF sob o nº 483.444.439-20, proprietário da Fazenda Portal da 220. Torna público que requereu perante a SEMA, Secretaria de Estado e Meio Ambiente do estado de Mato Grosso, a Licença Prévia (LP), Licença de Instalação (LI) e Licença de Operação (LO) para Atividade de Irrigação com as seguintes características: Município: Sinop-MT, Bacia Hidrográfica: Amazônica; Modalidade: Aspersão móvel por pivô central. Captação: Ribeirão Helena. Não foi determinado a elaboração de EIA/RIMA;

O Sr. Valcir Antonio Belusso, inscrito no CPF sob o nº 304.628.279-68, proprietário da Fazenda Concórdia. Torna público que requereu perante a SEMA, Secretaria de Estado e Meio Ambiente do estado de Mato Grosso, a Licença Prévia (LP), Licença de Instalação (LI) e Licença de Operação (LO) para Atividade de Irrigação com as seguintes características: Município: ova Ubitatá - MT; Bacia Hidrográfica: Amazônica; Modalidade: Aspersão móvel por pivô central. Captação Subterrânea. Não foi determinado a elaboração de EIA/RIMA;

O Sr. Ami Alberto Spiering, inscrito no CPF sob o nº 195.972.869-20 proprietário da Fazenda Ouro Branco. Torna público que requereu perante a SEMA, Secretaria de Estado e Meio Ambiente do estado de Mato Grosso, a Licença Prévia (LP), Licença de Instalação (LI) e Licença de Operação (LO) para Atividade de Irrigação com as seguintes características: Município: Porto dos Gaúchos - MT; Bacia Hidrográfica: Amazônica; Modalidade: Aspersão móvel por pivô central. Captação: Subterrânea. Não foi determinado a elaboração de EIA/RIMA;

PREFEITURA MUNICIPAL DE NOVA MUTUM
AVISO DE RESULTADO
DO PREGÃO ELETRÔNICO Nº 026/2021
O Município de Nova Mutum, torna público o resultado do Julgamento da licitação supramencionada, julgada no dia 28 de Setembro de 2021, com início às 10:00, tendo como objeto o registro de preço para futura e eventual aquisição de brinquedos e playgrounds atendendo as necessidades das Secretarias Municipais. Das quais foram vencedoras as empresas: Itens 823036, 839883, 839884 e 839885, ARAGÃO BRINQUEDOS E ARTIGOS ESPORTIVOS LTDA inscrita no CNPJ sob o número 35.942.214/0001-61 no valor de R\$ 86.178,00; Item 839824, FLASH PRESTAÇÃO DE SERVIÇOS EIRELI EPP inscrita no CNPJ sob o número 19.458.719/0002-80 no valor de R\$ 54.720,00; Itens 839486, 839825 e 839888, EGS COMERCIO DE BRINQUEDOS EIRELI ME inscrita no CNPJ sob o número 22.025.872/0001-47 no valor de R\$ 108.819,00; Itens 836322, 836323, 839823, 839882 e 839887, INOVA COMERCIAL & TRANSPORTES RODOVÁRIOS EIRELI inscrita no CNPJ sob o número 21.286.632/0001-33 no valor de R\$ 600.148,00. Não houve interposição de recursos. Foram fracassados os itens: 825997 e 839886. Nova Mutum - MT, 28 de Setembro de 2021.
Eduardo Henrique Correia Millier
Pregoeiro



VENDAS
LOCAÇÃO / ALUGUEL
KITNET Contendo: Sala e cozinha conjugada, 01 quarto, 01 banheiro social, 01 área de serviço e garagem. Endereço: Rua Sonia Maria, nº 12, Bairro Jardim das Azuleiras na cidade de Sinop/MT. Valor: R\$ 500,00 (quinhentos reais) mensais. Contato: (66) 3531-7222 / (66) 99633-6623

KITNET Contendo: Sala e cozinha conjugada, 02 quartos, 01 banheiro social, 01 área de serviço, portão eletrônico e cerca elétrica. Endereço: Avenida Notre Dame, Quadra 13, Lote 11, Bairro Residencial Paris na cidade de Sinop/MT. Disponível apartamento 04. Valor: R\$ 750,00 (setecentos e cinquenta reais) mensais. Contato: (66) 3531-7222 / (66) 99633-6623

KITNET Contendo: Sala e cozinha conjugada, 02 quartos, 01 banheiro social, 01 área de serviço e garagem. Endereço: Rua dos Cedros, nº 1292, Bairro Jardim Botânico na cidade de Sinop/MT. Disponível apartamentos 03 e 06. Valor: R\$ 900,00 (novecentos reais) mensais. Contato: (66) 3531-7222 / (66) 99633-6623

KITNET Contendo: Sala e cozinha, 02 quartos, 01 banheiro social, 01 área de serviço e garagem. Endereço: Rua dos Cedros, nº 1292, Bairro Jardim Botânico na cidade de Sinop/MT. Disponível apartamentos 03 e 06. Valor: R\$ 900,00 (novecentos reais) mensais. Contato: (66) 3531-7222 / (66) 99633-6623

CIDADE JARDIM - R\$1.200,00 Detalhes do imóvel 1 Quarto(s) 1 Banheiro(s) 1 Cozinha, 1 Sala, 1 Área Serviço Descrição Casa Mobiliada, Com Seguro Residencial contra roubo Cerca elétrica Portão Eletrônico. 200m da UFMT e UNIC Industrial Visitas Agências Imobiliária Mato Grosso Av. dos Tarumás, 1443 - Jardim Botânico, Sinop - MT. Telefone: (66) 3532-4489

JARDIM BOTANICO - R\$3.650,00 Detalhes do imóvel 4 Suite(s), 4 Quarto(s), Banheiro(s) 1 Cozinha, 1 Sala, 1 Churrascoira, 1 Área

ESCRITURAS
INFORMAÇÕES:
66 99901-5287
Falar com Priscila



eLOG +150 Norte • Centro Oeste • Sudeste LOCALIDADES
envcomendas centro-norte

ENVIOS EXPRESSOS



AGILIDADE
SEGURANÇA
RAPIDEZ

(65) 3623-2939 **(65) 9 9699-3505**
www.elogcomendas.com.br

APOSTE AGORA NO
UFC
CITYBETS.NET
(66) 9 9911-1302



Ronaldo CHURRASQUEIRO
Casamento
Feijoadas
Centros de mesa
Aniversários
"Alguém de pratos e colheres para festas"
Fone: (66) **99911-1302**
Sinop-MT



Ingredientes para hoje: vantagem rara e bom retrospecto do goleiro

FLAMENGO. Essa é só a 4ª vez que o time conseguiu uma vantagem de dois ou mais gols no mata-mata

FOTO: ANDRÉ DURÃO

DA REPORTAGEM

Muitos torcedores do Flamengo não ficaram totalmente satisfeitos com o desempenho do time no 2 a 0 contra o Barcelona, no Maracanã, mas esta é apenas a quarta vez na história que o clube conseguiu construir uma vantagem de dois ou mais gols na história do mata-mata da Libertadores.

Nas outras três vezes, o Flamengo se classificou em duas ocasiões, contra o Minervén (VEN), em 1993, e contra o Internacional, em 2019. O único fracasso foi contra o América do México, em 2008. Em 2019, Bruno Henrique foi o responsável pelos dois gols na vitória sobre o Inter, no Maracanã. Contra o Barcelona, na última quarta, o atacante também foi o responsável pelos dois gols na vitória por 2 a 0.

Esta é a 17ª participação do Flamengo na Libertadores. Antes dos anos 90, a forma de disputa era diferente da atual, sem duelos eliminatórios de ida e volta. As semifinais, por exemplo, eram em grupos com três clubes e o primeiro colocado ia para a final.

BOM RETROSPECTO

Para se classificar para a final, o time pode perder por um gol de diferença ou dois, desde que marque ao menos um. Desde a edição 2018 até hoje, o goleiro Diego Alves disputou 16 partidas de fase mata-mata da Liber-



Diego Alves defende pênalti na disputa contra o Emelec

tadores pelo Flamengo, e em apenas duas ele levou mais de um gol.

Foi no jogo das oitavas de final de 2018, a derrota por 2 a 0 para o Cru-

zeiro, no Maracanã (com gol de Arrascaeta para os mineiros), e na derrota

por 2 a 0 para o Emelec, no Equador, nas oitavas da edição 2019, em que a

equipe terminou campeã. Flamengo e Barcelona se enfrentam nesta

GOVERNO DE
MATO GROSSO É

NOTA A

NO TESOURO NACIONAL



ISSO SIGNIFICA
MAIS CREDIBILIDADE,
GESTÃO EFICIENTE,
DESENVOLVIMENTO
PARA O ESTADO
E QUALIDADE DE VIDA
PARA VOCÊ.

É o Governo cumprindo
sua obrigação de prestar contas
do que faz ao cidadão.

PROGRAMA
Mais MT



mt.gov.br

Atendimentos a veículos em chama aumenta 34% na BR-163

ROTA DO OESTE. Falta de manutenção e calor são os principais responsáveis pelos incidentes

FOTO: DIVULGAÇÃO/SÓ NOTÍCIAS

DA REPORTAGEM

A cada dois dias, um atendimento de incêndio em veículo é registrado na BR-163 pela Rota do Oeste, concessionária que administra a rodovia no trecho mato-grossense, que em 2021 já contabiliza um aumento de registro de 34% em relação ao mesmo período do ano anterior. A ausência de manutenção e o calor são apontados como principais causas para este cenário.

De 1º de janeiro a 31 de agosto deste ano, a Rota do Oeste atendeu 121 casos relacionados a veículos em chamas. No mesmo período de 2019 foram 90 ocorrências. Na avaliação do gerente de Operações da Concessionária, Wilson Ferreira, o número de incêndio em veículos é considerado alto e muitas situações desta natureza poderiam ter sido evitadas com uma simples revisão do veículo antes de seguir viagem.

Na maioria dos casos, as chamas nos veículos são provocadas por curto-circuito e problemas na parte elétrica. A ausência de cautela com a manutenção veicular coloca em risco a segurança viária e a situação pode ser agravada no período de estiagem em Mato Grosso, quando a vegetação fica seca e mais suscetível às chamas.

"Sempre reforçamos sobre a necessidade da revisão veicular antes de percorrer longas distâncias, medida que evita atrasos na viagem, reforça a segurança pessoal e de terceiros; e no período mais seco e quente do ano,

pode evitar até mesmo uma tragédia quando o assunto é fogo. Um incêndio em veículo às margens da rodovia pode ocasionar no alastramento das chamas na vegetação. Como temos um estado com intensa produção agrícola, isso pode tomar uma proporção muito grande", comenta.

O gerente de Operações chama atenção ainda para a escolha adequada dos estabelecimentos escolhidos para realizar esta manutenção ou mesmo a instalação de equipamentos veiculares e acessórios, que podem ocasionar uma sobrecarga do sistema elétrico e iniciar um incêndio.

"Procure um profissional ou uma empresa de confiança para evitar um problema maior, como ficar parado na rodovia ou mesmo correr o risco de ter o veículo danificado pelas chamas", orienta.

Sobre o calor e o tempo seco, Ferreira frisa que as condições climáticas podem favorecer a incidência do fogo ou mesmo dificultar o controle das chamas. Mas destaca que a principal origem do problema está na parte mecânica do veículo.

O QUE FAZER?

Ao identificar que há fumaça no motor ou em qualquer parte do veículo, o condutor deve estacionar em um local seguro e se afastar do veículo. Se estiver trafegando pelo trecho sob concessão da BR-163, os serviços oferecidos pela Rota do Oeste devem ser acionados para que as equipes adotem as providên-



cias cabíveis. O atendimento da Concessionária pode ser solicitado por meio do 0800 065 0163, nas bases de aten-

dimento ao usuário ou nas praças de pedágio.

A empresa dispõe de viaturas de inspeção, cami-

Incêndio é reflexo de problemas elétricos e excesso de calor

nhões pipa e unidades de atendimento médico ao longo dos 850,9 km sob concessão. Os serviços prestados

são custeados pelo valor arrecadado nas praças de pedágio, sem qualquer cobrança adicional ao motorista.

FILHOTES

Oncinhas e lobo-guará vão para zoológico de Brasília

FOTO: DIVULGAÇÃO

DA REPORTAGEM

Dois filhotes de onça-pintada e um de lobo-guará embarcaram em um avião rumo à Fundação Jardim Zoológico de Brasília nesta semana. As duas onças e o lobo-guará passaram pelos cuidados da Universidade Federal de Mato Grosso (UFMT) antes da destinação.

Os animais foram alocados em uma parceria com o Instituto Brasileiro do Meio Ambiente e dos Recursos Renováveis (Ibama), por terem sido resgatados ainda filhotes, e não possuírem capacidade de sobrevivência na natureza para a soltura no habitat natural.

As onças haviam sido resgatadas pela Secretaria de Estado de Meio Ambiente (Sema) em uma fazenda em Juara. Eles estavam debilitados quando foram encontrados e passaram por reabilitação na UFMT, Campus Sinop.



Alimentos serão destinados a entidades sociais e famílias carentes

O lobo-guará foi resgatado perto de Cáceres, em uma região de queimada, onde a mãe não foi encontrada. "Como todo animal resgatado em área queimada, ele foi enviado para a UFMT para

a realização de exames, e não foram encontradas alterações no pulmão e nem queimaduras. Após isso, foi para o CEMPAS até ter a destinação correta", explica o gerente de Fauna da Sema-MT, Fernan-

do de Siqueira. O envio dos animais para o local adequado faz parte do protocolo da Secretaria de Estado de Meio Ambiente (Sema-MT) e encerra o atendimento dos animais em Mato Grosso.

Marcas que machucam e sangram a alma

BRUNA DIAS

Aos internautas fascinados por confinamento, um episódio extremamente polêmico. A TV Record está promovendo o reality show 'A Fazenda 13' com a participação de personalidades famosas. Na madrugada do último sábado (25), aconteceu a segunda festa no sítio de Itapeverica da Serra/SP. Momento que deveria ser alegre, tornou-se o assunto mais comentado do final de semana.

Segundo áudios e imagens, um cantor de funk foi acusado de abusar sexualmente e estuprar uma modelo visivelmente embriagada. A denúncia feita por internautas logo viralizou nas redes sociais.

Com grande revolta, o público criou mutirões pedindo a expulsão do participante. O ato também foi apoiado pelos cinco maiores patrocinadores do programa, os quais não aceitaram ter suas marcas vinculadas a este escândalo.

Após análise criteriosa do conteúdo, a emissora decidiu expulsá-lo na tarde de sábado. Durante a noite, em exibição ao vivo, todos os detalhes foram informados. Inclusive, que a Polícia Civil abriu inquérito para inves-

tigar o caso, por suspeita de estupro de vulnerável contra a modelo.

Não há escolha de classe social para praticar abusos. Diariamente milhares de mulheres sofrem violência sexual, psicológica, física e emocional.

Este, é um assunto extremamente delicado. Abusos causam problemas irreversíveis, afetam a dignidade, saúde mental e física. Aqueles que presenciam carregam marcas que machucam e sangram a alma. Portanto, é essencial criar forças para denunciar.

Ainda existem mulheres que sofrem em silêncio, vivendo situações desgastantes, humilhantes. Pouco se importam com diálogo, respeito. Enfatizam sua própria opinião e, em muitos casos, a companhia é tratada como um verdadeiro fantoche. Atualmente, pertencemos a uma sociedade fria, com valores invertidos. Não sou especialista em terapia, tampouco em relacionamento de casais. Sou uma comunicadora, que acredita na busca pela felicidade. Todo ser humano tem direito de conquistá-la. Viver em um universo sadio, com amor próprio, respeito de decisões, liberdade constante e valorização.

CUIABÁ

Livro com metodologia voltada às crianças será lançado hoje

ASSESSORIA DE IMPRENSA

A relação das crianças com o patrimônio material e imaterial é tema do livro "Cribiás 300+": por uma educação patrimonial toda nossa". Diversas atividades realizadas com estudantes da rede pública e privada de ensino em mais de dez anos, ajudaram a compor o conteúdo da obra que propõe uma metodologia pautada pela interação das crianças com a cidade em que vivem.

O lançamento ocorre

nesta quarta (29), às 19h, no Sesc Arsenal.

O acesso é livre, mas para participar é preciso seguir os principais protocolos de segurança: máscara e distanciamento social.

A organizadora do livro, a professora Daniela Freire, que é coordenadora do Grupo de Pesquisa em Psicologia da Infância da Universidade Federal de Mato Grosso (GP-PIN/UFMT), explica que cada capítulo foi desenvolvido por especialistas da área da Educação, tanto do grupo aca-

dêmico quanto do coletivo Cribiás. A estes, somam a professora doutora Larissa Freire Spinelli (Casa Silva Freire) e a artista visual Regina Pouchain.

O livro – que relata três etapas do trabalho – apresenta os resultados de pesquisas realizadas desde 2010. Na primeira delas, estudiosos se dedicaram a debater os princípios sobre o desenvolvimento infantil como processo cultural, articulado com os estudos sobre memória social e produção de identidades sociais.

As experiências do projeto Cribiás, crianças sabidas, que foi realizado em unidades educacionais, e que também é definido como um projeto cultural para a infância de Cuiabá, é tema da obra lançada pela editora Entrelinhas.

Por fim, a última parte narra a experiência da oficina-piloto, realizada com um grupo de crianças.

Elas percorreram um roteiro poético pensado pelos pesquisadores para propor uma metodologia participativa de Educação Patrimonial.



"Inventaram mentiras e querem sair depois das c.", detona Thiago Neves

SPORT. Meia rescindiu contrato com o clube na semana passada; nesta terça, diretoria de futebol foi destituída

DA REPORTAGEM

Oito dias após deixar o Sport, Thiago Neves rompeu o silêncio com duras críticas à diretoria rubro-negra. Apesar do comunicado que falava em conversas amigáveis para a rescisão contratual, o meia não economizou nas críticas em postagem nas redes sociais, nesta terça-feira (28) - mesmo dia em que a diretoria de futebol foi destituída por conta de um erro na inscrição de reforços para a Série A.

"Chegaram falando um monte de coisas, não fizeram nada, pelo contrário, só atrapalharam. Inventaram mentiras para os torcedores ficarem contra alguns jogadores e agora querem sair depois das tantas cagadas que fizeram! Estão começando a entender quem tumultuava o ambiente?!".

Thiago Neves quase deixou o clube durante 2021 - quando o Leão passou um mês sem presidente. Mas decidiu pela permanência após uma série de reuniões com a nova diretoria (destituída nesta terça-feira). No dia 20 de setembro, no entanto, o meia definiu a rescisão de contrato antes do

fim do vínculo.

O detalhe é que a saída de Thiago Neves aconteceu logo após uma semana marcada por polêmicas. O atleta havia respondido críticas de um torcedor nas redes sociais sobre "atletas tumultuando o ambiente" na Ilha do Retiro - comentário que voltou a ser citado pelo meia.

Na ocasião da polêmica com o torcedor, Thiago Neves classificou a acusação como injusta e disse ter comprado frutas, materiais e até chuveiros para o Sport. A postura desagradou a diretoria, que teve uma conversa para chamar a atenção do camisa 30. O meia ainda chegou a postar mensagem misteriosa sobre críticas antes de confirmar a saída.

PERDE DE PONTOS

Após o problema com as inscrições dos últimos reforços - que causou a destituição da diretoria de futebol -, o Sport tem mais uma dor de cabeça. Trata-se do zagueiro Pedro Henrique, que disputou quatro partidas pelo clube na Série A. Isso porque ele tinha atingido o limite de sete jogos pelo Internacional, ao atuar

cinco vezes e ainda receber dois cartões amarelos no banco - o que configura participação. Assim, o zagueiro não poderia ter defendido outra equipe, e o Leão agora corre risco de perder pontos.

A diretoria do Sport ainda trabalha com o caso sob a condição de suspeita e não chegou a ser notificada pela CBF - uma vez que ainda não houve denúncia. Assim, o clube acionou a equipe de advogados no Rio de Janeiro para apuração. É o que diz o presidente do Leão, Leonardo Lopes.

"A gente tomou conhecimento dessa informação. Acionamos os nossos advogados especialistas no Rio de Janeiro para saber, porque há um conflito de normas no regulamento geral e no específico. Tem uma discussão muito grande quanto à penalidade. Tem jurisprudência sobre a questão dos pontos, mas também sobre multa". Pedro Henrique teve sete partidas oficialmente disputadas pelo Internacional na Série A e não poderia defender outro clube na competição - conforme consta também no Regulamento Específico do Brasileiro.



Thiago Neves detona o Sport

SÉRIE D

União precisará vencer Caxias por 3 gols de diferença para avançar

DA REPORTAGEM

O União Rondonópolis se complicou nas oitavas de final da Série D do Campeonato Brasileiro. No sábado, a equipe acabou derrotada para o Caxias por 2 a 0, jogando fora de casa. Bruno Ré e Jean Dias marcaram os gols da partida. Por coincidência, aos 13 minutos, tanto da primeira quanto da segunda etapa. Agora, a equipe mato-grossense precisará de uma vitória por 3 gols de diferença para avançar às quartas de final. Se vencer por 2 gols, a decisão vai para os pênaltis. O confronto de volta será no sábado (2), às 15h, no Estádio Lutheru Lopes, em Rondonópolis.



Colorado foi derrotado no jogo de ida das oitavas de final

PROGRAMA

SER



família

Esta é mais uma ação do

PROGRAMA **Mais MT**

864 MIL
CESTAS BÁSICAS ENTREGUES

2020 - 330 mil • 2021 - 534 mil

MAIS DE 100 MIL

famílias atendidas pelo auxílio emergencial do Governo de MT

É O GOVERNO CUMPRINDO
SUA OBRIGAÇÃO
DE PRESTAR CONTAS
DO QUE FAZ AO CIDADÃO.



Governo de
Mato Grosso