

SUÍNOS

ABATE AUMENTA, MAS DE BOVINOS CAI NO 3º TRIMESTRE

Página -4



BATATINHA FRITA

CRIADOR CONFIRMA 2ª TEMPORADA DE ROUND 6

Página -7

ALGODÃO

SAFRA 21/22 JÁ ESTÁ 56,12% VENDIDA

Página -6

DIÁRIO DO ESTADO



13 A 16 DE NOVEMBRO O JORNAL DIÁRIO DO ESTADO DO MATO GROSSO



Máx 28 | Mín 22



WEBSITE

2021 - Ano III - Edição 668 - R\$ 3,00 | Informações: 66 3535-1000 | www.diariodoestadomt.com.br | Fundado em 2019

SEGUNDO IBGE



Capacidade de armazenagem agrícola sobe no 1º semestre

A capacidade disponível de armazenagem agrícola no Brasil atingiu 180,6 milhões de toneladas no primeiro semestre deste ano, volume 2,5% superior ao do período anterior. O número de estabelecimentos de armazenamento cresceu 2,5% em relação ao segundo semestre de 2020, e o segundo maior número deles está em Mato Grosso.

Página -4

DIVULGAÇÃO

Soja (saca 60Kg) Venda

Sinop.....	R\$ 147,00
Sorriso.....	R\$ 147,00
Lucas R. Verde.....	R\$ 148,00
Nova Mutum.....	R\$ 149,00
Rondonópolis.....	R\$ 152,00

Fonte: IMEA

Milho (saca 60Kg) Venda

Sinop.....	R\$ 58,50
Sorriso.....	R\$ 59,00
Lucas R. Verde.....	R\$ 58,80
Nova Mutum.....	R\$ 59,30
Rondonópolis.....	R\$ 60,90

Fonte: IMEA

Arroz (saca 60Kg) Venda

Sinop	
Arroz Sequeiro Cultivar Primavera.....	R\$ 125,00

Sorriso	
Arroz Sequeiro Cultivar Primavera.....	R\$ 125,00

Fonte: AGROLINK

Algodão

Cuiabá.....	R\$ 122,65
Sorriso.....	R\$ 121,93
Lucas R. Verde.....	R\$ 122,07
Nova Mutum.....	R\$ 122,27
Rondonópolis.....	R\$ 123,13

Fonte: IMEA

Boi Gordo (compra comercial)

Sinop.....	R\$ 250,67
Nova Mutum.....	R\$ 252,50
Rondonópolis.....	R\$ 250,00

Fonte: IMEA

ÍNDICES DE PREÇOS

Cesta Básica.....	R\$ 523,60
-------------------	------------

Fonte: IMEA

Cotações

Dólar +1,08% R\$ 5,4624

Bovespa -1,24% 106.259,50 pts

Euro +1,00% R\$ 6,2474

Selic (7,75% a.a.) Salário mínimo R\$ 1.100

Destacando atrativos turísticos de Sinop

A Secretaria de Desenvolvimento Econômico de Sinop lançou uma ação para o cadastramento de atrativos turísticos e prestadores de serviços do setor, bem como locais com potencial para o desenvolvimento de atividades turísticas.

Página -8

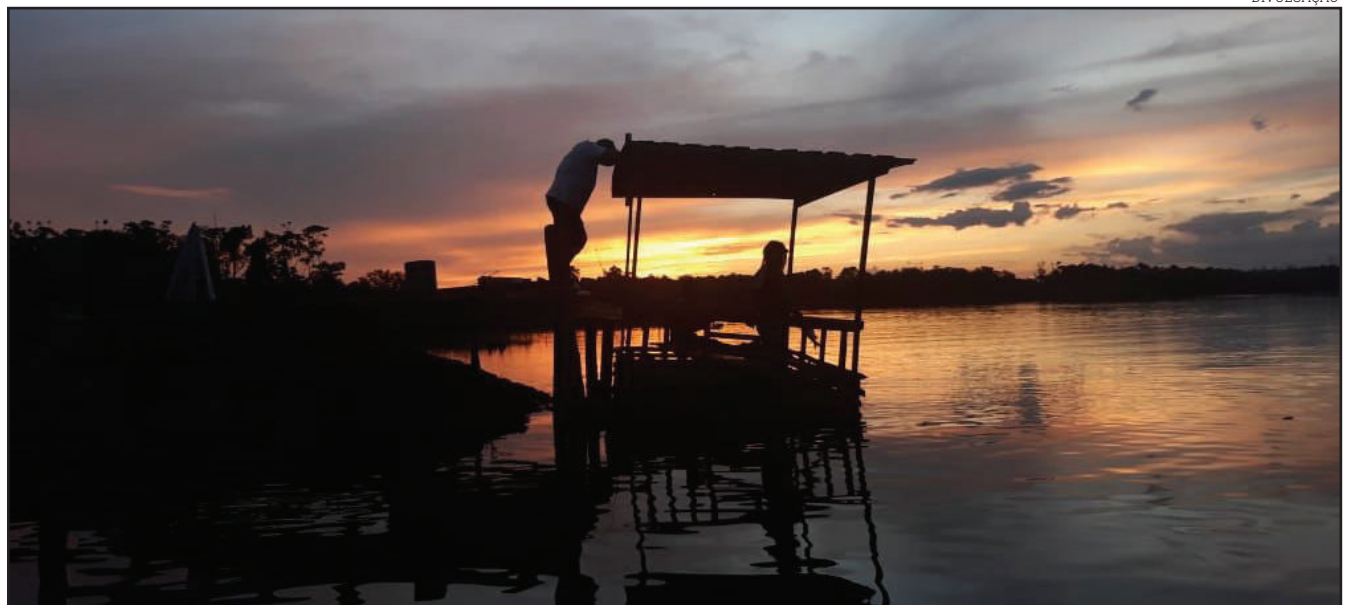

DIVULGAÇÃO

SÃO PAULO



DIVULGAÇÃO

Mudanças? Após o BR

Ameaçado pelo rebaixamento, mas paradoxalmente ainda sonhando em buscar uma vaga na próxima Libertadores, o São Paulo só iniciará o planejamento para o elenco de 2022 em 10 de dezembro, o dia seguinte à última rodada do Campeonato Brasileiro, segundo o presidente do clube, Julio Casares.

Página -6

ALERTA VERMELHO Desperdício de carisma e potencial aventureiro



DIVULGAÇÃO

Existe uma vontade muito clara em Alerta Vermelho de se destacar como uma aventura de ação, daquelas que acena para títulos como Missão: Impossível, Indiana Jones e até seus derivados, como A Lenda do Tesouro Perdido. Mas ele apenas acena. Lá de longe.

Página -7

encomendas centro-norte

ENVIOS EXPRESSOS

+150 LOCALIDADES

Norte · Centro Oeste · Sudeste

AGILIDADE
SEGURANÇA
RAPIDEZ

(65) 3623-2939

(65) 9 9699-3505

www.elogcomendas.com.br

Editorial

Auxílio incógnito

Toda a ofensiva do governo Jair Bolsonaro para romper os limites dos gastos públicos no ano eleitoral de 2022 se dá em torno de um programa social que, embora justificável pela conjuntura, não mereceu maior debate técnico nem tem suas normas definidas ainda.

O Auxílio Brasil foi criado em agosto por medida provisória a fim de substituir o Bolsa Família a partir deste novembro. Somente na sexta (5), o Planalto editou o decreto que altera as linhas oficiais de pobreza e extrema pobreza que servirão de base para definir a clientela do novo programa.

Faltam regulamentações para a concessão de novos e variados benefícios; faltam regras sobre o cumprimento de condições para a permanência no programa e atribuições dos órgãos de fiscalização; mesmo o valor de R\$ 400 para os pagamentos ainda não passa de retórica de autoridades.

São critérios fundamentais para que se estime de modo menos vago a quantidade de famílias aptas a receber os benefícios e para que se dimensione a despesa potencial.

É possível que os recursos buscados por meio da famigerada PEC do Calote —cuja aprovação é incerta e, sobretudo, indesejável— não bastem para atender a todos que se cadastrem no Auxílio Brasil.

Na ausência de regulamentação, ainda não se sabe como vão funcionar procedimentos como o de “emancipação” (saída do programa em razão de aumento de renda) ou a complexa iniciativa de auxílio-creche, por exemplo.

A MP institui um Índice de Gestão Descentralizada, um método não explicado de controle de qualidade dos cadastros, fiscalização e estimação de recursos a serem transferidos a estados e municípios.

Institui também um plano de incentivo à agricultura familiar, de aquisição de alimentos de pequenos agricultores e de doações —ao que parece um substituto do Programa de Aquisição de Alimentos, com financiamento e dimensão desconhecidos.

Não está explícito um plano para procurar as famílias em situação de pobreza nem a integração de um serviço dessa espécie com a rede capilarizada de assistência social, de educação e de saúde. São sinais do improvisado e do aodamento que marcam a criação do novo programa social. Mesmo técnicos do Ministério da Economia reconhecem que cálculos básicos para a fundamentação do auxílio foram realizados de modo precário.

Convém repetir que o agravamento da pobreza, na esteira da pandemia, enseja de fato uma revisão da política assistencial. O afã de criar uma marca eleitoral, o atropelo da análise técnica e a irresponsabilidade orçamentária são os vícios de origem da iniciativa.

“ São critérios fundamentais para que se estime de modo menos vago a quantidade de famílias aptas a receber os benefícios e para que se dimensione a despesa potencial ”

Ranking dos Políticos - Facebook



IMAGEM DO DIA



Dois homens, 38 e 34 anos, morreram eletrocutados após um raio cair em uma fazenda localizada em Barra do Garças. Uma das vítimas foi identificada como Reinaldo Gabriel da Silva. Já o segundo homem vítima da descarga elétrica teve apenas o primeiro nome confirmado: Cleibe. Ambos estavam trabalhando na propriedade rural. Os corpos foram encontrados pelo dono da fazenda. De acordo com o boletim de ocorrência, o proprietário encontrou cavalos caídos e, em seguida, encontrou os homens. Eles foram encontrados mortos em uma casa de sal feita de zinco dentro da fazenda. A Polícia Civil está investigando o caso.

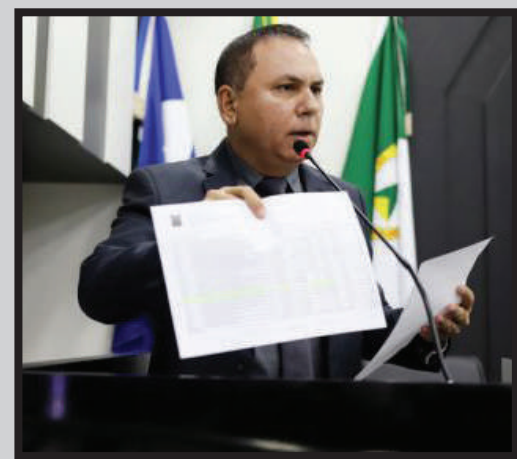

COMISSÃO DE FAZ DE CONTA

O vereador Dilemário Alencar classificou como uma “jogada combinada” entre a base, a vereadora Edna Sampaio, e o prefeito afastado Emanuel Pinheiro, a aprovação de uma comissão especial de acompanhamento das investigações do Ministério Público Estadual (MPE) sobre os esquemas na Saúde de Cuiabá. A comissão, ao que tudo indica, é só pra “inglês ver”. A aprovação ocorreu após os mesmos vereadores votarem contra a criação de uma comissão processante contra Emanuel, que poderia resultar na cassação de seu mandato.

“CIUMEIRA”

Aconteceu o inevitável: irritado, o núcleo duro ligado ao prefeito afastado Emanuel Pinheiro já está tentando prejudicar o prefeito interino José Roberto Stopa. A “ciumeira” começou após Stopa, em pouco mais de três semanas no comando do Palácio Alencastro, mostrar personalidade e cumprir uma agenda própria, sem se curvar aos caprichos do prefeito afastado por duas decisões judiciais. Um dos estopins foi a estratégia dele de se aproximar do Palácio Paiaguás - é público o ódio que Emanuel nutre pelo governador Mauro Mendes. Nos bastidores, o comentário é que a turma de Emanuel já teria lançado mão de jogo sujo para tentar enfraquecer Stopa, usando até mesmo a já famosa central de fake news ligada a “Nenuê”.

REDUÇÃO DA TIRAGEM EM RESPEITO AOS FUNCIONÁRIOS

Em virtude da crise provocada há mais de um ano pelo novo coronavírus, o Diário do Estado MT informa aos seus leitores que seguirá presando pela qualidade da informação neste período, porém, com tiragem menor em respeito, principalmente, aos seus funcionários. Da apuração à distribuição, muita gente está envolvida, e na maior parte do tempo, próximos uns aos outros. Agradecemos a compreensão!

I.N.T.E.R.L.I.G.A.D.O



POR LEANDRO CARECA

Sem ter que estudar

Hoje em dia, com a tecnologia, o acesso à educação está bem mais fácil. Existe uma infinidade de cursos online que vão desde o básico até o mais avançado, do “supletivo” à pós-graduação, passando por cursos técnicos de todos os tipos e mais uma infinidade de opções para quem quer adquirir conhecimento ou conquistar uma nova profissão. Tudo com a praticidade de se estudar onde for mais conveniente, sem o compromisso de estar frequentando escola.

Sempre que falamos em educação à distância encontramos resistência por parte de algumas pessoas, que ainda mantém o preconceito sobre tal modalidade de ensino. Por absurdo que possa parecer ainda existem pessoas que acham que a educação não presencial é para quem quer ser aprovado sem ter que estudar. A realidade, claro, passa longe disso.

Que existem cursos com mais ou com menos critério nas avaliações todo mundo sabe. Tanto nas modalidades presenciais quanto à distância você vai encontrar instituições que fazem “vista grossa” para que o aluno, mesmo sem a devida qualificação, consiga concluir o curso e pegar a certificação.

Também é possível pensar nas facilidades de se estar fora do ambiente educacional, especialmente para fazer avaliações, com uma infinidade de dispositivos com acesso à internet por perto. Se o aluno quiser pesquisar durante a prova tudo fica, evidentemente, mais fácil.

É justamente esse o elemento principal ao se definir a qualidade de um curso, presencial ou não: o aluno. Quem quer realmente aprender vai se dedicar, vai buscar os caminhos e vai conquistar com seu esforço o resultado desejado. Se o camarada não quiser lutar com seu esforço vai colar, buscar formas de conquistar notas com maior facilidade e vai sair sem aprender o que precisa. Você pode até conseguir passar sem ter que estudar, mas conseguir aprender, jamais.

E a gente vai ficando por aqui. Suas opiniões, sugestões e críticas são muito importantes, e você pode entrar em contato pelo fone (66) 99971-6500, pelo e-mail, lsmussi@hotmail.com ou visitar nosso perfil em facebook.com/paginadocareca. Do mais um grande abraço, e até a próxima, se Deus quiser!

Não importa qual o curso ou a modalidade de ensino, se você se dedicar, estudar de verdade, buscar fontes alternativas de informação e tiver compromisso os resultados serão positivos, e você vai realmente aprender. Se, ao invés disso, focar simplesmente em tirar notas, especialmente lançando mão de qualquer estratégia para isso, pode, sim, sair com o certificado em mãos, mas com muito menos conhecimento do que deveria. A culpa (ou o mérito), claro, é do aluno, e não da modalidade de ensino escolhida.

CLIC FINAL

O posto de combustível não é o vilão



CLAUDYSON MARTINS

Preço elevado nas bombas não é culpa do empresário que possui posto

Durante a pandemia os serviços considerados essenciais ganharam mais destaque, pois no período de lockdown, apenas estes estabelecimentos continuaram funcionando. Hospitais, farmácias, supermercados e postos de combustíveis são exemplos destes estabelecimentos.

Em meio a toda dificuldade imposta pela pandemia, vários setores demonstraram força e conseguiram superar esse momento difícil, como o agronegócio, por exemplo, um dos principais responsáveis em segurar a economia e evitar um tombo ainda maior no nosso Produto Interno Bruto.

O agro, aliás, foi um dos poucos setores que registraram crescimento em 2020, todos os méritos aos brasileiros que trabalharam neste segmento e que com muita competência e suor conseguem fornecer alimento ao mundo.

Mas o que quero realmente ressaltar e enaltecer pelo serviço prestado nesse artigo é outra classe, uma atividade pouco reconhecida, e às vezes até tachada como vilã na vida dos brasileiros, porém, que está por trás de praticamente toda atividade ou serviço realizado no país, são os revendedores de combustíveis, mais conhecidos como postos de gasolina.

Praticamente todos os serviços dependem do abastecimento de combustíveis para poder funcionar normalmente, desde o agronegócio até o supermercado. Essa atividade está sempre pronta para atender seus consumidores, faça chuva ou faça sol, em alguns casos, 24 horas por dia e sete dias na semana.

Ainda assim, muitas vezes mal interpretado pela maioria da população, os postos de combustíveis são mal vistos pelos consumidores, mesmo apenas repassando o aumento do valor do produto que comercializa. A solução encontrada pelos empresários deste segmento, muitas vezes é diminuir

ainda mais a já pequena margem de lucro para se manter competitivo no mercado.

Para ter ideia, somente no mês de outubro, a Petrobras anunciou dois reajustes de preços da gasolina, subiram também o Diesel e o gás de cozinha.

Desde o início do ano, a gasolina já sofreu um aumento perto de 70%, nas refinarias, de acordo com levantamento da Agência Nacional do Petróleo, Gás Natural e Biocombustíveis (ANP), nos postos, o preço médio da gasolina ficou em R\$ 6,36 o litro na semana passada, com o valor máximo chegando a R\$ 7,46. O óleo diesel, por sua vez, registrou preço médio de R\$ 5,04 e máximo de R\$ 6,42 o litro.

E diferente do que muitos pensam, com o aumento dos combustíveis na bomba, os empresários e proprietários não lucram mais com isso. Muito pelo contrário, o aumento nos preços dos combustíveis reduz o consumo, e faz com que os motoristas abasteçam menos e consequentemente as vendas diminuam.

Manter esses estabelecimentos abertos, gerando emprego e renda para milhares de pessoas é tão complicado como qualquer outro, mas neste segmento especificamente pode ser ainda mais difícil. Para abrir as portas, um posto de combustível deve cumprir um check list com mais de 25 normas municipais, estaduais e federais e, em Mato Grosso ainda tem um adicional máximo de margem bruta estipulado por um órgão de defesa do consumidor.

O preço elevado nas bombas não é culpa do empresário que possui um posto de combustível. Assim como em qualquer outro estabelecimento, quando o preço do produto chega com alteração, ele é repassado ao consumidor final.

CLAUDYSON MARTINS ALVES É EMPRESÁRIO DO SEGMENTO DE COMBUSTÍVEIS

EXPEDIENTE

DIÁRIO DO ESTADO
O JORNAL DIÁRIO DO ESTADO DO MATO GROSSO
DIÁRIO DO ESTADO MT GRAFICA E EDITORA LTDA
CNPJ: 22.770.157/0001-39



Diário do Estado de Mato Grosso

SINOP
Rua dos Angelins, 10 Sala 02 – Jardim das Oliveiras – Sinop-MT
CEP 78552-442 Caixa Postal 180

CUIABÁ
Rua dos Angelins, 10 Sala 02 – Jardim das Oliveiras – Sinop-MT
CEP 78552-442 Caixa Postal 180

Diretor-Geral
Carlos Oliveira

Diretor de Redação
José Roberto Gonçalves

Editor de Política
Clemerson Mendes

Diagramação e Artes
Thiago Slovinski

E-mails

atendimento@diariodoestadomt.com.br
comercial@diariodoestadomt.com.br

redacao@diariodoestadomt.com.br

Fone: 66 3535-1000

OS ARTIGOS DE OPINIÃO ASSINADOS POR COLABORADORES SÃO DE RESPONSABILIDADE EXCLUSIVA DE SEUS AUTORES

ASSINATURAS

Sinop - R\$ 600,00 anual
Outras cidades - R\$ 800,00 anual

www.diariodoestadomt.com.br

Sorriso apresenta trabalho realizado na pandemia

EM BRASÍLIA. A partir das ações desenvolvidas durante a pandemia, o Município integrará a Rede CIEVS

ASSESSORIA DE IMPRENSA

O trabalho desenvolvido por Sorriso no combate à pandemia resultou em um convite para que o Município passe a integrar a Rede CIEVS – Centro de Informações Estratégicas em Vigilância em Saúde. Conforme o secretário de Saúde, Luís Fábio Marchioro, o Município foi convidado devido ao destaque nacional na pandemia com todas as medidas adotadas, inclusive a organização da campanha de vacinação e pelo desempenho e indicadores da Vigilância em Saúde. “Como gestor da pasta, me sinto honrado com esse convite e em fazer parte dessa equipe. Tenho orgulho de cada profissional que, mesmo diante dos próprios medos quando tudo ainda era desconhecido, colocou seu nome à disposição e enfrentou a pandemia com profissionalismo e humanidade. Foram dias difíceis, em que não sabíamos o que fazer. Nossa meta, de todos, era e ainda é salvar vidas”, diz Luís Fábio.

Par ao prefeito Ari Lafin, “integrar o CIEVS é uma honra, pois se trata de uma rede de respostas rápidas a emergências em saúde pública

com vigilância ativa, alerta e implementação de tecnologias. E ser convidado para integrar essa rede demonstra que o trabalho realizado aqui é positivo. É primordial para que o gestor tome decisões assertivas e também facilita a comunicação com o Ministério da Saúde, Organização Pan-Americana de Saúde e Organização Mundial de Saúde”. O convite foi realizado durante o VI Encontro Nacional da Rede CIEVS – Centro de Informações Estratégicas em Vigilância em Saúde em que Sorriso apresentou as ações desenvolvidas durante a pandemia. Hoje, 129 municípios entre capitais, de áreas de fronteira e de áreas indígenas compõem a rede. Além de Sorriso, outros 33 municípios também foram convidados para integrar a rede.

Desde a última segunda-feira (9), representantes de vários pontos do país estão reunidos em Brasília para avaliar práticas que deram certo e que tenham sido implementadas pela Rede CIEVS em ações de detecção, monitoramento, alerta, resposta e comunicação durante a pandemia. Entre os 5.570 municípios brasileiros 129 integram o CIEVS. Con-

do, 53 municípios – que não necessariamente integram a rede – foram convidados a expor suas experiências e Sorriso está nessa lista. Coordenadora de Vigilância em Saúde e mestre em Ciências da Saúde, a enfermeira Tayná Vacaro, representa Sorriso no evento.

Na quinta-feira (11), Tayná falou da organização do Município para atuar de forma rápida e quais as principais ações desenvolvidas. “A pandemia nos mostrou que podíamos ir além daquilo que desenvolvíamos. Nos demonstrou que temos capacidade de agir e responder a demandas muito urgentes”, diz Tayná. A coordenadora completa que “mesmo no início, quando tudo ainda era desconhecido, nosso Município se organizou e imediatamente abriu o Hospital Municipal de Campanha, totalmente mantido por recursos municipais e que durante mais de um ano ficou aberto 24 horas diárias ofertando consultas, exames e leitos com oxigênio líquido para internação”, pontua.

A coordenadora aproveita para destacar a importância do Sistema Único de Saúde nesse processo. “Como profissional da saúde



O convite foi realizado durante o VI Encontro Nacional da Rede CIEVS

pública tenho muito orgulho em dizer que o SUS salvou e salva vidas diariamente, pois a pandemia ainda não acabou”, destaca. Ela lembra que entre as atividades desenvolvidas ao longo da semana, também foi realizado o 1º Si-

mulado Nacional de Emergências e Saúde Pública.

Entre as cidades com mais de 40 mil habitantes, Sorriso é o Município com o menor índice de letalidade por covid-19 no Mato Grosso. Os dados constam do Pai-

nel da Secretaria de Estado de Saúde de Mato Grosso que destaca que o Município apresenta uma letalidade de 1,25%, apesar de ser o quinto no ranking estadual em casos de infecção pelo coronavírus.

PANTANAL

Conferência discute produções sustentáveis

DA REPORTAGEM

Na manhã do terceiro dia da Conferência sobre o Estatuto do Bioma do Pantanal Mato-Grossense, realizado ontem (12), a discussão foi sobre a “Produção sustentável nas diversas das atividades econômicas pantaneiras”. O debate foi conduzido pelo ministro do Superior Tribunal de Justiça (STJ), Joel Ilan Paciornik.

Na avaliação do ministro, o Estatuto do Pantanal traz condições de harmonizar o meio ambiente sustentável para a realização das atividades econômicas, que são princípios da Constituição Federal. “As pessoas têm que conhecer as leis e, com isso, podem desenvolver suas atividades econômicas com segurança jurídica. Para isso, as normas jurídicas têm que ser muito claras”, disse Paciornik.

A primeira palestra do dia foi da pesquisadora da Empresa Brasileira de Pesquisa Agropecuária do Ministério da Agricultura, Pecuária e Abastecimento (Embrapa/Pantanal), Sandra Aparecida Santos. Ela afirmou que a Embrapa vem trabalhando com a pecuária de corte



FOTO: ANGELO VARELA / ALMT

Cerca de 90% do Pantanal é formado por propriedades particulares

há décadas e, por isso, é a principal atividade econômica da região. “Por isso quase 90% do Pantanal é formado de propriedades particulares. Eles tomam as decisões na região. Em função disso, a Embrapa tem trabalhado para aplicar a ferramenta para a produção sustentável. É um diagnóstico e, a partir disso, que busca definir boas práticas às fazendas contribuindo com a conservação dos serviços do ecossistema,

gerando rentabilidade ao produtor de forma sustentável”, disse Sandra Santos.

De acordo com a pesquisadora, a pecuária de corte está sendo desenvolvida no Pantanal há 200 anos por causa da vocação natural – da extensa área de pasto nativo. A segunda atividade explorada na região é a pesca (profissional, turística, artesanal e de subsistência). Já a terceira atividade econômica explorada na região é a de turismo.

Ela disse ainda que outra atividade explorada na região é a extração mineral. “Cerca de 88% do Pantanal é constituído para criação de gado de corte. Na região há 3,8 milhões de cabeças de gado, cerca de 1,1 milhão de bezerros. Por isso a importância do produtor rural na construção das diretrizes do Estatuto do Pantanal. Eles estão dispostos a trabalhar a economia de forma sustentável”, explicou a pesquisadora.

SINOP

Meio Ambiente promove limpeza da área do Parque Florestal e reserva

ASSESSORIA DE IMPRENSA

Com objetivo de promover a preservação e conservação das áreas verdes do município, uma equipe da Secretaria Municipal de Meio Ambiente e Desenvolvimento Sustentável realiza deste quinta-feira (11) uma força tarefa para remover o lixo despejado irregularmente às margens da reserva do Parque Municipal Natural Florestal de Sinop.

Pouco mais de 3 toneladas de entulhos foram retirados. A gestora da pasta, Ivete Mallmann, orienta a população para fazer o descarte correto para evitar de-

gradação do meio ambiente e preservar as áreas verdes da cidade. “Sinop é uma cidade privilegiada. Temos diversas áreas verdes dentro do município, inclusive com animais selvagens, que promovem um ambiente mais saudável e que melhora a saúde da população. Por isso pedimos a comunidade que evite lançar qualquer tipo de lixo, mesmo os orgânicos, nas áreas verdes ou em lotes vazios para evitar que qualquer material contaminado degrade a natureza. Esses lixos causam problemas de saúde como dengue, zika e chikungunya, por propiciar a procriação de mosquito”, disse.

Ivete lembra que “o mu-

nicipio dispõe de uma local adequado para recebimento desse tipo de material, que é o depósito de resíduos sólidos. A população pode reunir seus entulhos e levar para o depósito. Isso evita impacto negativo à natureza e também aspecto de abandono da cidade com entulhos acumulados na área urbana”.

Além dessa ação, a Secretaria Municipal de Obras e Serviços Urbanos também realizou a remoção de toneladas de lixos descartados à beira da Estrada Áurea. Todo tipo de lixo é possível identificar no local, desde restos de construção, galhos de árvores até móveis velhos.

A Lei Complementar

116/2015, que trata do Código Municipal de Meio Ambiente, determina que descartar qualquer material em locais não regulamentados para esse fim, é crime ambiental e passível de multas. As denúncias podem ser feitas pela população de forma presencial na própria secretaria, também por meio do aplicativo de mensagens instantâneas no (66) 9.9651-2891, por ligação no (66) 3531-3499 ou ainda no disk denúncia no 0800.647.6900. O Código do Meio Ambiente de Sinop estipula que as multas para quem descumprir a lei variam de 100 Unidades de Referência (UR) à 10.000.000 de UR. Em 2021, cada unidade custa R\$ 2,95.

EDUCAÇÃO COMPARTILHADA

Programa Alfabetiza MT tem seminário realizado

DA REPORTAGEM

O 1º Seminário de Integração e Avaliação Somativa do Alfabetiza MT reuniu diretores e coordenadores regionais e municipais em treinamento para apresentar o processo de diagnóstico e avaliação externa dos alunos do Ensino Fundamental. A capacitação teve como diferencial o foco em propor a interação da rede municipal e estadual para alcançar bons resultados na implementação do programa Alfabetiza MT em 140 municípios de Mato Grosso a partir de 2022.

A programação foi iniciada na quarta-feira (10) e terminou ontem (12), no Hotel Fazenda Mato Grosso, com oficinas e painéis que abordam a alfabetização dos alunos de 2º e 5º ano do Ensino Fundamental na rede pública de ensino. Já o treinamento da Avaliação Somativa orientou os coordenadores como trabalhar a questão dos indicadores educacionais, uma vez que a partir da aplicação dos questionários todas as escolas públicas do Estado passam a ser monitoradas.

Principais beneficiados com o conteúdo disponibilizado, os coordenadores e diretores das Diretorias Regionais de Educação (DREs), destacaram a importância e

o impacto que o treinamento trará na prática, tanto para os alunos, como para os professores. “É um evento de grande valia, pois podemos tirar dúvidas sobre como realizar essa avaliação nesse período de retorno dos alunos às escolas. A avaliação e o atendimento do programa têm detalhes, e são realizados de uma forma para o 2º ano do ensino fundamental e de outra para o 5º e 9º ano. Como os coordenadores municipais já conhecem a cidade e funcionamento das escolas locais, podem dar um apoio para os coordenadores regional e estadual”, pontuou a coordenadora do município de Jangada, Djeane Danuze Ferreira de Almeida.

Representando a Diretoria Regional de Alta Floresta, a coordenadora regional, Andreia Cristina, destacou a força de um trabalho de alfabetização gerenciado no modelo de gestão compartilhada. “Essa interação faz com que o profissional seja fortalecido para discutir políticas públicas educacionais com outros colegas. Antes, era uma determinada formação para o municipal e outra para o estadual e o seminário mostra que juntos podemos conduzir uma educação de qualidade e pensando sempre no melhor para todos”, disse.

FOTO: HARLEID CLATTON



Seminário favorece modelo de gestão compartilhada ao auxiliar municípios

AGRICULTURA			PECUÁRIA			CONJUNTURA ECONÔMICA			Dólar Comercial	Dólar PTAX	Dólar Turismo	Euro Comercial	Euro x Dólar	INDICADORES			
Cotação do dia: 11/11/2021			Cotação do dia: 11/11/2021			Cotação do dia: 05/10/2021			5,4599 +1,03%	5,4199 +0,05%	5,6618 +0,86%	6,2468 +0,99%	1,1446 -0,22%				
SOJA	Querência	R\$/sc 139,00	BOI	Marcelândia	R\$/e 270,00	Cesta Básica	Cuiabá	R\$ 613,89	Mega-Sena Concurso 2427 (10/11/21)		Quina Concurso 5703 (11/11/21)		BOLSA DE VALORES BVSP BOVESPA IND				
MILHO	Alto Araguaia	R\$/sc 67,00	CA	Salto do Céu	R\$/e 257,20	VBP MT	Mato Grosso	R\$ bi 135,77	03 19 25 37 44 56	09 30 38 39 54	PONTOS	VOLUME	MÁXIMO (DIA)	MÍNIMO (DIA)	VARIACÃO		
ALGODÃO	Campo Verde	R\$/sc 195,22	LEITE	Noroeste	R\$/l 1,87	Emp. Agro	Mato Grosso	347.242	Acumulada: R\$ 3,000,000.00		Acumulada: R\$ 8,000,000.00		106.279,57	24,76 bi	107.914,62	105.842,20	-1,22 %
FONTE: IMAE			FONTE: IMAE			FONTE: IMAE							Última atualização: 12/11/2021 às 10h43				

Capacidade de armazenagem agrícola sobe no primeiro semestre, diz IBGE

AGRONOTÍCIAS. Volume de 180,6 milhões de toneladas supera em 2,5% o anterior

FOTO: CLÁUDIO NAVES

DA REPORTAGEM

A capacidade disponível de armazenagem agrícola no Brasil atingiu 180,6 milhões de toneladas no primeiro semestre deste ano, volume 2,5% superior ao do período anterior. O número de estabelecimentos de armazenagem cresceu 2,5% em relação ao segundo semestre de 2020, e o maior número deles está no Rio Grande do Sul (2.112), seguido por Mato Grosso (1.363) e Paraná (1.334).

Com 44,4 milhões de toneladas, o estado de Mato Grosso é também o que tem a maior capacidade de armazenagem do país. O Rio Grande do Sul e o Paraná têm capacidade de 34,3 milhões de toneladas e 32,6 milhões de toneladas, respectivamente, e o silo é predominante nesses estados. Esses são dados da Pesquisa de Estoques, de janeiro a junho deste ano, divulgados pelo Instituto Brasileiro de Geografia e Estatística (IBGE).

O estoque de produtos agrícolas somou 59,2 milhões de toneladas, com elevação de 12% ante ao 52,9 milhões de toneladas de 30 de junho

do ano passado. Entre janeiro e junho de 2021, o número de estabelecimentos aumentou nas regiões Sul (5,7%), Nordeste (3,8%) e Norte (1,7%) e caiu nas regiões Sudeste e Centro-Oeste, 1,1% e 0,6%, respectivamente.

Entre os cinco principais produtos agrícolas existentes nas unidades armazenadoras, os estoques de soja são os que têm maior volume (36,7 milhões de toneladas), seguidos pelos de milho (11,4 milhões), arroz (5,5 milhões), trigo (2,4 milhões) e café (1 milhão). Na soja, o crescimento nos estoques, nos primeiros seis meses do ano, representou 19,3%; no de arroz, 33,8%; no de trigo, 29,3%; e no de café, 14% frente ao primeiro semestre de 2020. O estoque de milho, no entanto, caiu 14,2%.

Esses produtos constituem 96,2% do total estocado entre os monitorados por esta pesquisa. Os 3,8% restantes são compostos por algodão, feijão preto, feijão de cor e outros grãos e sementes.

SILOS

O IBGE informou que os silos predominam no país,



MT é o segundo em número de estabelecimentos de armazenagem

em relação à capacidade útil armazenável. No primeiro semestre, armazenaram 90,4 milhões de toneladas, o que equivale a 50% da capacidade útil total. Na comparação com o segundo semestre de 2020, a capacidade dos silos subiu 3,6%.

Os armazéns graneliros e granelizados chegaram a 67,7 milhões de toneladas de capacidade útil armaze-

nável. Isso é 2,4% superior ao volume registrado no período anterior. Conforme o IBGE, este tipo de armazenagem é responsável por 37,5% do total zenagem nacional.

Já os armazéns convencionais, estruturais e infláveis, alcançaram 22,5 milhões de toneladas. O número é um recuo de 1,6% em relação ao segundo semestre de 2020. Segundo o órgão, esses es-

tabelecimentos contribuem com 12,5% da capacidade total de armazenagem.

REGIÕES

Entre as regiões, o Sul predomina, sendo responsável por 62,7% da capacidade armazenadora da região e 50,3% da capacidade total de silos do país. No Centro-Oeste, com 54,0% da capacidade da região, os silos têm relação

com os do tipo graneliros e granelizados que aparecem com mais intensidade e 55,9% da capacidade total.

Já os armazéns convencionais, estruturais e infláveis estão em grande parte da Região Sul (34,9%), seguido pela Região Sudeste (31,5%). Juntas, as duas regiões correspondem a 66,4% da capacidade total deste tipo de armazéns no país.

SUINOCULTURA

Abate de suínos aumenta, mas de bovinos cai no 3º trimestre

FOTO: DIVULGAÇÃO

DA REPORTAGEM

O abate de suínos subiu 7,6% e o de frangos 1,2% no terceiro trimestre de 2021, conforme mostram os primeiros resultados da produção animal no período, na comparação com o ao mesmo trimestre de 2020. Já o abate de bovinos caiu 11,1% na mesma comparação.

Em relação ao segundo trimestre deste ano, foi registrada queda de 2,4% no abate de bovinos, mas o de suínos avançou 5,1% e o de frangos 0,6%. Os dados das pesquisas trimestrais do Abate de Animais, do Leite e do Couro e da Produção de Ovos de Galinha, que englobam o período de julho a setembro de 2021, foram divulgados pelo Instituto Brasileiro de Geografia e Estatística (IBGE).

De acordo com a pesquisa, no terceiro trimestre deste ano foram abatidas 6,91 milhões de cabeças de bovinos sob algum tipo de serviço de inspeção sanitária. A produção de carcaças bovinas ficou em 1,88 milhão de toneladas, o que significa recuo de 9,4% se comparado ao mesmo período de 2020 e avanço de 0,4% em relação ao segundo trimestre de 2021.

Também de julho a se-



Produção de frangos também aumentou, na comparação com 2020

tembro, o abate de suínos alcançou 13,70 milhões de cabeças. O número, além de representar ualta de 7,6% em relação a igual período do ano

anterior, foi um avanço de 5,1% na comparação com o segundo trimestre de 2021.

O peso acumulado das carcaças atingiu 1,27 milhão

de toneladas, o que equivale a uma elevação de 8,5% frente ao terceiro trimestre de 2020 e de 4,5% se comparado ao período imediatamente anterior.

MILHO

Brasil espera safra 35% maior

DA REPORTAGEM

A semeadura do milho de primeira safra, para a temporada 2021/22, apesar da menor escala quando comparada com o exercício anterior, foi marcada pela continuidade dos efeitos do clima, caracterizado pelo atraso e inconsistência das condições climáticas, nas diversas regiões produtoras. No final de outubro, 44% das lavouras já haviam sido semeadas no país, um pequeno atraso em relação ao mesmo período da safra anterior. Segundo o 2º Levantamento da Safra de Grãos divulgado pela Companhia Nacional de Abastecimento (Conab), a primeira safra do grão deve render 28,6 milhões de toneladas, um avanço de 15,7%. Já a segunda safra deve somar 86,2 milhões de toneladas, alta de 42%.

Por fim o terceiro ciclo tem expectativa de 1,8 milhão de toneladas, acréscimo de quase 19%. Com isso a safra 2021/22 deve crescer 34,1% e somar 116,7 milhões de toneladas. A companhia projeta um aumento de 28% da produtividade das lavouras. A área

plantada deve crescer 4,8% e chegar aos 20,8 milhões de hectares.

Em relação aos dados de demanda doméstica, a Conab projeta 72,3 milhões de toneladas a serem consumidas no ano-safra 2020/21, um aumento de 5,4%, comparado a 2019/20, a projeção é sustentada no bom desempenho das exportações da indústria de proteína animal em 2021. Nesse sentido, em 2022 o setor deve manter o crescimento, de modo que se espera 76 milhões de toneladas a serem demandadas internamente

ao longo da safra 2021/22."

"Cabe lembrar que o desempenho da economia mundial em 2022 será determinante na sustentação da demanda pela proteína animal brasileira. Assim, a Conab mantém a sua projeção de importação de milho em 2,3 milhões de toneladas da safra 2020/21, e projeta um volume de 900 mil toneladas na safra 2021/22", diz o boletim. A redução de 61% para a próxima safra ocorre diante da expectativa de aumento da disponibilidade do cereal no mercado nacional em 2022.

ALGODÃO

Safra 21/22 está 56,12% vendida

DA REPORTAGEM

Com a maior parte dos produtores fora do mercado no mês de outubro, a comercialização da fibra em Mato Grosso para a safra 20/21 avançou apenas 1,08 p.p. em comparação ao mês passado, alcançando 87,03% da produção. Em relação ao valor da pluma, o preço médio valorizou 2,96% ante a set., chegando a R\$ 168,82/@.

Para a safra 2021/22, o Instituto Mato-Grossense de Economia Agropecuária (Imea) destaca que as negociações da pluma avan-

çaram 7,76 p.p. ante ao mês passado, totalizando 56,12% da produção, pautadas pela valorização do preço da fibra na bolsa de NY e a demanda aquecida no momento. Desse modo, o preço médio aumentou 4,94% em outubro, cotado em média a R\$ 159,34/@ no estado. Na safra futura (22/23), a comercialização segue acontecendo em Mato Grosso. Em outubro, o volume vendido chegou a 8,40%, devido à valorização do dólar e o preço atrativo no mercado futuro, que no mês chegou a R\$ 151,31/@ na média do estado, alta de 3,26% ante a setembro.

FOTO: DIVULGAÇÃO



Estudo traz dados novos sobre carbono no solo

66 3535-1000
PUBLICAÇÕES OFICIAIS

CLASSIFICADOS

PREFEITURA MUNICIPAL DE CONFRESA – MT
TERMO DE RATIFICAÇÃO DE INEXIGIBILIDADE DE LICITAÇÃO
PROCESSO LICITATORIO Nº233/2021
INEXIGIBILIDADE DE LICITAÇÃO Nº 007/2021

OBJETO: AQUISIÇÃO DE MATERIAL PERMANENTE, SENDO LABORATORIO DIDÁTICO MÓVEL PARA ATENDER AS NECESSIDADES DA SECRETARIA MUNICIPAL DE EDUCAÇÃO JUNTAMENTE A PREFEITURA MUNICIPAL DE CONFRESA – MT. DADOS DO FORNECEDOR: AUTOLABOR INDUSTRIA E COMERCIO LTDA CNPJ: 01.726.000/0001-36 ENDEREÇO: AV. CAETANO SILVEIRA, 651, BREJARIL, PALHOÇA - SC CIDADE: PALHOÇA – SC CEP: 88.133-520 FONE: (48)3341-2802 EMAIL: AUTOLABOR@AUTOLABOR.COM. BR VALOR TOTAL CONTRATADO: R\$ 931.183,92 (Novecentos e Trinta e Um Mil Cento e Oitenta e Três Reais e Noventa e Dois Centavos). Para o fornecimento do item do objeto da INEXIGIBILIDADE. FUNDAMENTO: Artigo 37, inciso XXI, da Lei 8.666/93. Justificativa Anexo nos Autos do Processo de Inexigibilidade nº 233/2021. RATIFICADO nos termos do artigo 25, inciso I, da Lei Federal nº 8.666/93 a Inexigibilidade de Licitação nº 007/2021.

Confresa – MT, 12 de Novembro de 2021
RONIO CONDÃO BARROS MILHOMEM
PREFEITO MUNICIPAL

PREFEITURA MUNICIPAL DE NOVA GUARITA – MT
Aviso de Licitação
Pregão Eletrônico nº 33/2021

A PREFEITURA MUNICIPAL DE NOVA GUARITA – MT, através da sua Pregoeira Oficial, torna público para conhecimento dos interessados, que realizará a licitação na modalidade Pregão Eletrônico n.º 33/2021, cujo objeto é: Aquisição de 01 (um) veículo, zero quilômetro, tipo camionete pick-up, cabine simples, ano/ modelo corrente, cor branca, adaptado para ambulância de simples remoção, tudo em conformidade com as características técnicas e quantitativos descritos em Edital. Conforme Edital e nos termos da Lei Federal n.º 8.666/93 e alterações posteriores, neste Município de Nova Guarita - MT, com data prevista para Abertura da Sessão no dia 25/11/2021 às 08:30horas (horário de Mato Grosso) no site www.licitanet.com.br. Cópia do edital e maiores informações poderão ser obtidas na Prefeitura Municipal localizada na Av. dos Migrantes, Travessa 01, N.º 30, em Nova Guarita – MT, no horário das 07:00h às 12:00h ou através do e-mail licitacao@novaguarita.mt.gov.br. O edital encontra-se a disposição dos interessados nos sites www.novaguarita.mt.gov.br e www.licitanet.com.br.

Nova Guarita – MT, em 12 de Novembro de 2021.
Graciela Schuster
Pregoeira Oficial

PREFEITURA MUNICIPAL DE VERA - MT
AVISO DE LICITAÇÃO
PREGÃO PRESENCIAL Nº 065/2021 – SRP Nº 076/2021

O Município de Vera – MT, através de seu Pregoeiro Oficial, nomeado pela Portaria nº 015/2021, torna Público para conhecimento dos interessados, que realizará às 08h00min (Horário Local), do dia 30 de novembro de 2021, na Sala de Licitações da Prefeitura Municipal, sito a Av. Ottawa, 1651, Centro – Vera - MT, abertura do PREGÃO PRESENCIAL Nº 065/2021, com Registro de Preços nº 076/2021, DESTINADO À FUTURA E EVENTUAL CONTRATAÇÃO DE EMPRESA ESPECIALIZADA PARA PRESTAÇÃO DE SERVIÇOS METALÚRGICOS E FORNECIMENTO DE MATERIAIS (CHAPAS, FERROS, CANTONEIRAS E CONGÊNERES) PARA ATENDIMENTO AS DIVERSAS SECRETARIAS DESTA MUNICIPALIDADE, tipo “menor preço por ITEM”, conforme Termo de Referência. O edital completo poderá ser retirado no endereço eletrônico www.vera.mt.gov.br, ou ainda na Prefeitura Municipal de Vera - MT, no Departamento de Licitações, com sede na Avenida Ottawa, nº 1651, Bairro Esperança, em Vera - MT, de segunda a sexta-feira no horário de atendimento das 07:00 às 13:00 horas. Informações poderão ser obtidas pelo telefone: (66) 3583-3100 ou pelo e-mail: licitacaovera@gmail.com

Vera – MT, 12 de novembro de 2021
JOEDSON AMARAL DE OLIVEIRA
PREGOEIRO – Portaria nº 015/2021

EDITAL DE CONVOCAÇÃO PARA ASSEMBLEIA
GERAL EXTRAORDINÁRIA

O Presidente da ASSOCIAÇÃO DOS PRODUTORES DA ESTRADA CRUZEIRO DO SUL - APECSUL, CNPJ 05.676.769/0001-48, no uso de suas atribuições, convoca todos os Associados para Assembleia Geral Extraordinária, que se realizará no dia 06 de dezembro de 2021, na sede da associação, iniciando-se os trabalhos às 08h00 (oito horas), para deliberar sobre a seguinte ordem do dia: (i) delimitação da base de contribuição; (ii) estipulação das regras de contribuição de cada associado; e (iii) outros assuntos de interesse da Associação. Nada mais.

COOPERATIVA AGROPECUÁRIA PRIMAVERA - COAP
CNPJ 37.433.314/0001-98 – NIRE 51400010871

EDITAL DE CONVOCAÇÃO DE ASSEMBLÉIA GERAL EXTRAORDINÁRIA COOPERATIVA AGROPECUÁRIA PRIMAVERA - COAP, por seu Presidente, no uso de suas atribuições estatutárias, especificamente em seu Art. 21, convoca todos os Associados, que nesta data totalizam 99 (noventa e nove) membros, para a Assembleia Geral Extraordinária, a ser realizada no dia 27 de novembro de 2021, na sede da cooperativa, localizada na Rodovia Federal BR 163, s/n, km 744, área rural de Sorriso, CEP 78.898-899, no município de Sorriso, Estado de Mato Grosso, às 15:00 horas, em primeira convocação, com a presença de 2/3 dos cooperados presentes; em segunda convocação às 16:00 horas, com metade mais um dos associados e, em terceira e última convocação, as 17:00 horas com o quórum mínimo de 10 (dez) cooperados presentes; a fim de deliberarem sobre a seguinte ORDEM DO DIA:

1. Autorizar o Conselho de Administração a realizar a aquisição do imóvel rural denominado Fazenda Esperança – Parte 01, situado no município de Sorriso, Estado de Mato Grosso, com área de 116,1484 há, com registro na matrícula nº 66.037 do Cartório de Registro de Imóveis de Sorriso, Estado de Mato Grosso.
2. Outros assuntos de interesse da cooperativa.

Sorriso – MT, 10 de novembro de 2021.
DIOGO FRISON
PRESIDENTE

11.12.13/11

AVISO DE RESULTADO - CREDENCIAMENTO 05/2021
INEXIGIBILIDADE DE LICITAÇÃO

A Prefeitura Municipal de Matupá, através da Comissão Permanente de Licitação, comunica a todos os interessados que recebeu documentos e credenciou no PROCESSO DE CREDENCIAMENTO DE PROFISSIONAIS MÉDICOS E/OU EMPRESAS ESPECIALIZADAS DAS EMPRESAS PARA PRESTAÇÃO DE SERVIÇO DE TOMOGRAFIA DE URGÊNCIA E EMERGÊNCIA ENCAMINHADOS PELO MUNICÍPIO DE MATUPÁ/MT a Empresa CENTRO DE IMAGEM BERTINETTI LTDA – CNPJ 28.642.623/0001-87 para o Tópico 4.1 do Edital 0113/2021. Matupá – MT, 12 de novembro de 2021. ALEXSANDRA TOSTA BATISTA Presidente da Comissão Permanente de Licitação

AVISO DE RESULTADO - CREDENCIAMENTO 06/2021
INEXIGIBILIDADE DE LICITAÇÃO

A Prefeitura Municipal de Matupá, através da Comissão Permanente de Licitação, comunica a todos os interessados que recebeu documentos e credenciou no PROCESSO DE CREDENCIAMENTO DE PROFISSIONAIS MÉDICOS E/OU EMPRESAS ESPECIALIZADOS (AS) QUE TENHAM INTERESSE NOS SERVIÇOS MÉDICOS EM ORTOPEDIA AMBULATORIAL PARA O HOSPITAL MUNICIPAL DE MATUPÁ/MT as Empresas A.F. AYALA - CLINICA MEDICA – CNPJ 11.682.717/0001-87 E JOAO CANDIDO DA SILVA - ME - ME – CNPJ 19.347.324/0001-29 para o Tópico 4.1 do Edital 0114/2021. Matupá – MT, 12 de novembro de 2021. ALEXSANDRA TOSTA BATISTA Presidente da Comissão Permanente de Licitação

AVISO DE LICITAÇÃO PREGÃO PRESENCIAL - Nº. 053/2021

A Prefeitura Municipal de Matupá, através da equipe de pregoeiro (a), comunica a todos os interessados que realizará no próximo dia 30 de novembro de 2021 às 08h00min na sede da Prefeitura Municipal, a “PREGÃO PRESENCIAL SISTEMA REGISTRO DE PREÇO PARA FUTUROS E EVENTUAIS SERVIÇOS LOCAÇÃO DE TENDAS E BANHEIRO QUÍMICO PARA ATENDER AS NECESSIDADES DAS SECRETARIAS DO MUNICÍPIO DE MATUPÁ/MT”. Maiores informações através do Edital nº. 0128/2021, que está disponível no site <http://www.matupa.mt.gov.br/Administracao/Portais/> e pode ser solicitado pelo e-mail atendimento@matupa.mt.gov.br ou junto à sede da Prefeitura Municipal localizada da Av. Herminio Ometto, 101, ZE-022, fones (66) 3595-3100 das 07h00min às 11h00min. Matupá – MT, 12 de novembro de 2021. ALEXSANDRA TOSTA BATISTA - Pregoeira Oficial –

ROBERTO FERNANDES DA SILVA 60454563191, CNPJ: 24.263.983/0001-17, torna público que requereu junto a Secretaria Municipal de Meio Ambiente e Desenvolvimento Sustentável do Município de Sinop-MT, a Licença Prévia – LP, Licença de Instalação – LI e Licença de Operação – LO para serviços de usinagem, tornearia e solda, manutenção e reparação de máquinas e equipamentos para agricultura e pecuária e manutenção e reparação de tratores agrícolas, localizado na Avenida dos Jacarandás, número 1401, Jardim Jacarandás, município de Sinop/MT. Não EIA/RIMA.

CELSO BOMFIM DOS SANTOS, inscrito no CPF sob nº 242.216.359-91, torna público que requereu junto a Secretaria Estadual de Meio Ambiente de Mato Grosso - SEMA o Licenciamento PMFS - 1ª Fase, para elaboração do Plano de Manejo Florestal Sustentável em uma área de 983,6258 hectares, situada na zona rural do município de Juara – MT. Não foi determinado estudo de impacto ambiental.

RC PUBLICAÇÕES 06 9 9984-6633

PREFEITURA MUNICIPAL DE MARCELÂNDIA
EXTRATO DO SEGUNDO TERMO ADITIVO
AO CONTRATO ADMINISTRATIVO Nº 138/2021

OBJETO: Pelo presente Termo Aditivo, as partes supra identificadas, de comum acordo, resolvem ADITAR o valor e o prazo, do contrato administrativo nº 138/2021, que tem como o objeto o seguinte: Contratação de empresa especializada na locação de veículos do tipo popular para atender a demanda da secretaria municipal de administração e finanças do município de Marcelândia MT, oriundo da Dispensa de Licitação nº 014/2021. CONTRATADA: LG LOCADORA DE VEICULOS LTDA. CONTRATANTE: MUNICÍPIO DE MARCELÂNDIA – MT. VALOR DA ADIÇÃO: R\$ 5.000,00. DATA ASSINATURA: 09/10/2021.

PREFEITURA MUNICIPAL DE MARCELÂNDIA
EXTRATO DO TERCEIRO TERMO ADITIVO
AO CONTRATO ADMINISTRATIVO Nº 138/2021

OBJETO: Pelo presente Termo Aditivo, as partes supra identificadas, de comum acordo, resolvem ADITAR o valor e o prazo, do contrato administrativo nº 138/2021, que tem como o objeto o seguinte: Contratação de empresa especializada na locação de veículos do tipo popular para atender a demanda da secretaria municipal de administração e finanças do município de Marcelândia MT, oriundo da Dispensa de Licitação nº 014/2021. CONTRATADA: LG LOCADORA DE VEICULOS LTDA. CONTRATANTE: MUNICÍPIO DE MARCELÂNDIA – MT. VALOR DA ADIÇÃO: R\$ 5.000,00. DATA ASSINATURA: 09/11/2021.

PREFEITURA MUNICIPAL DE NOVA MUTUM
AVISO DE RESULTADO
DA TOMADA DE PREÇO Nº 037/2021

O Município de Nova Mutum – MT torna público o resultado do Julgamento da licitação supramencionada, julgada no dia 12 de Novembro 2021, com início às 09:00, tendo como objeto contratação de empresa para execução de rede de baixa tensão e iluminação na Praça da Bíblia, conforme planilha orçamentária, cronograma físico-financeiro e memorial descritivo que compõe o projeto básico. Da qual foi vencedora a empresa: Item 839393, ELETROTECNICA CENTRO OESTE LTDA inscrita no CNPJ sob o número 21.428.665/0001-70 no valor de R\$ 19.630,61. O representante assinou a ata renunciando a intenção de interposição de recursos. Nova Mutum - MT, 12 de Novembro de 2021.

Eduardo Henrique Correia Miller
Presidente da CPL



LEILÃO DE IMÓVEIS EM SINOP/MT

EDIFICAÇÃO 1.968M² E CASA C/ 50M², terreno c/ 10.000m², R. Dirson José Martini, 2.861 c/ Ruas Belém, Waldir Dorner e Olinda. INICIAL R\$ 4.000.000,00

EDIFICAÇÕES 588M², terreno c/ 2.500m², R. Dirson José Martini c/ R. Salvador. INICIAL R\$ 500.000,00

BARRAÇÃO COM 02 PAVS. 450M², terreno c/ 850m², Av. Odalgir Sgarbi. INICIAL R\$ 241.500,00

CONSULTE POSSIBILIDADE DE PARCELAMENTO
balhinoileiloes.com.br | 0800-707-9339

A Agropecuária V6 Ângelo Ltda., CNPJ nº 28.988.413 / 0001-45, com CAR (Cadastro Ambiental Rural) nº MT-5107925-689452DB242440F082CE16A8CC00A008, torna público que requereu à Secretaria de Estado de Meio Ambiente - MT (SEMA/MT) o cadastro de 01 Barramento de acumulação de água para usos múltiplos (exceto consumo humano), no córrego Rico, afluente do Rio Verde, localizado na MT 485, km 12, a esquerda (linha Morocó), na Fazenda DALMOLIN V - Zona Rural s/n, CEP 78890 - 000, município de Sorriso / MT. Em atendimento a Lei de Segurança de Barragens.

ALEXANDRA ALVES MORAES BISLILIANI 03499558912, CNPJ: 44.022.579/0001-69, torna público que requereu junto a Secretaria Municipal de Meio Ambiente e Desenvolvimento Sustentável do Município de Sinop-MT, a Licença Prévia – LP, Licença de Instalação – LI e Licença de Operação – LO para serviços de lavagem, lubrificação e polimento de veículos automotores, localizado na Avenida dos Jacarandás, número 1401, Jardim Jacarandás, município de Sinop/MT. Não EIA/RIMA.

G.A.N. CRISTOVÃO, CNPJ: 16.944.443/0001-70, torna público que requereu junto a Secretaria Municipal de Meio Ambiente e Desenvolvimento Sustentável do Município de Sinop-MT, a Licença Prévia – LP, Licença de Instalação – LI e Licença de Operação – LO para atividade médica ambulatorial com recursos para realização de exames, localizada na Avenida das Embaúbas, número 2065, Setor Comercial, município de Sinop/MT. Não EIA/RIMA.

O ESTADO DE MATO GROSSO TEM UM NOVO JORNAL

DIÁRIO DO ESTADO
(66) 3535 - 1000
www.diariodoestadomt.com.br

ESCRITURAS



INFORMAÇÕES:
66 99901-5287
Falar com Priscila

Amazônia®

Seguros

Seguros para Agronegócios

Opções de seguros para sua produção agrícola, equipamentos, propriedade e funcionários.

Solicite mais informações
Fone: (66) 3531-2152
Whats: (66) 99205-4072

Todo tipo de seguro a gente faz!

O ESTADO DE MATO GROSSO TEM UM NOVO JORNAL

DIÁRIO DO ESTADO
(66) 3535 - 1000
www.diariodoestadomt.com.br



Tricolor quer decidir mudanças somente após o Brasileirão

AINDA AMEAÇADO. Presidente afirma que não iniciou análise para a próxima temporada com Rogério Ceni

FOTO: MIGUEL SCHINCARIOL

DA REPORTAGEM

Ameaçado pelo rebaixamento, mas paradoxalmente ainda sonhando em buscar uma vaga na próxima Libertadores, o São Paulo só iniciará o planejamento para o elenco de 2022 em 10 de dezembro, o dia seguinte à última rodada do Campeonato Brasileiro, segundo o presidente do clube, Julio Casares.

O cartola negou que já exista uma lista de dispensa – há casos como os dos atacantes Rojas e Galeano e do volante William, cujos contratos terminam em dezembro – ou busca por reforços. “Ao término do campeonato vai ter uma avaliação técnica. E quem define é o departamento de futebol com o Rogério (Ceni). Não vamos tomar nenhuma decisão prévia. Seria pouco profissional”, afirmou Casares.

Ele negou que o atacante Eder, contratado nesta temporada, tenha pedido para deixar o Morumbi no fim do ano, e que o meia Rodrigo Nestor tenha sido procurado por outro clube.

Casares admitiu apenas negociações com o Independiente, da Argentina, para tentar ampliar o empréstimo de Benítez. O acordo atual termina em dezembro, e nele há uma cláusula de opção de

compra dos direitos de US\$ 3 milhões (cerca de R\$ 16 milhões). O jogador, bem avaliado tecnicamente, tem recorrentes problemas físicos, o que faz o São Paulo resistir ao investimento total.

“O São Paulo está negociando com o Independiente para ampliar o empréstimo. Esse é o entendimento que temos. O jogador é bom, mas o sinal sempre virá da comissão ao final do Campeonato Brasileiro. Nenhuma ação será tomada sem ouvir a comissão técnica, e só ouviremos no planejamento futuro depois da última rodada”, insistiu.

Nas últimas semanas, tanto o técnico do São Paulo, Rogério Ceni, como o diretor de futebol, Carlos Belmonte, deram declarações em que minimizam as chances de contratações de impacto para a próxima temporada.

Casares defendeu que o clube seja “criativo” na busca por reforços em 2022. “Conseguimos contratações, salvo um ou outro, só com salário. Tivemos uma grande contratação, o Rigoni, e o Benítez, que fez um belo gol ontem (quarta), e outros que não corresponderam ainda tecnicamente, mas que trouxemos com criatividade”, disse o dirigente.

“O que couber no orça-



Rogério Ceni comanda treino do São Paulo no CT da Barra Funda

mento, vamos estar atentos. Não dá para iludir o torcedor com contratações, mas não dá para dizer que não vamos contratar ninguém. Calleri veio quando coube no orçamento, por exemplo”. O planejamento será impactado

pelo final de temporada do São Paulo. Na última quarta-feira, o time empatou com o Fortaleza fora de casa e se manteve na 14ª posição, com 38 pontos. O São Paulo tem cinco pontos a mais do que o Juventude (que tem um

jogo a menos), o 17º colocado. Por outro lado, a equipe está a nove pontos do Corinthians, o sexto colocado, e há a expectativa de que novas vagas para a Libertadores sejam abertas no Brasileiro por causa da participação de Fla-

mengo, Palmeiras, Atlético-MG, Atlético-PR e Red Bull Bragantino em finais que também dão lugar no torneio continental. A equipe volta a campo neste domingo (14), quando recebe o Flamengo, às 15h, no Morumbi.

PALMEIRAS

Arrecadação supera R\$ 1 mi de renda após 20 meses

DA REPORTAGEM

O jogo contra o Atlético-GO, na última quarta, no Allianz Parque, pela 31ª rodada do Brasileirão, foi o primeiro que o Palmeiras registrou mais de R\$ 1 milhão em renda desde março do ano passado. Com os 19.165 torcedores presentes na vitória por 4 a 0, o Verdão teve renda bruta de R\$ 1.130.116,35 na partida.

A última vez que isso havia acontecido foi na vitória por 3 a 1 sobre o Guarani, do Paraguai, pela fase de grupos da Libertadores de 2020. Na ocasião, a renda foi de R\$ 1.900.019,84.

O jogo contra o Atlético-GO foi o primeiro com 100% da capacidade do Allianz Parque liberada após o retorno do público aos estádios com a flexibilização dos protocolos da pandemia de Covid-19. Desde que isso aconteceu, o Verdão disputou outras três partidas no estádio, contra



FOTO: DIVULGAÇÃO

Jogo contra o Atlético-GO teve maior arrecadação do clube desde o retorno do público

Bragantino, Internacional e Sport.

Somando os quatro jogos, até agora o Palmeiras teve uma renda bruta de R\$ 3.092.507,01. Os números vêm melhorando gradativamente,

de acordo com a liberação maior da capacidade do estádio e também com a boa fase recente da equipe.

A bilheteria tem sido uma das maiores fontes de renda do Palmeiras nos úl-

timos anos. Em 2019, última temporada completa com público nos estádios, o clube registrou mais de R\$ 60 milhões em arrecadação com as partidas, sem ter conquistado títulos.

GRÊMIO

Cortez volta, e Mancini pode retomar esquema com 3 volantes

DA REPORTAGEM

O Grêmio seguiu a rotina de treinamentos da semana nesta sexta. Sem alguns atletas importantes no grupo, o técnico Vagner Mancini começou a definir o time para o jogo de sábado contra o América-MG, no Independência, pela 32ª rodada do Brasileirão. Cortez volta na lateral esquerda, mas há dúvida no meio-campo.

Nomes como Douglas Costa, Geromel, Kannemann, Lucas Silva e Alisson ficaram no vestiário para algum trabalho preventivo ou tratamento. Ainda resquícios da vitória sobre o Fluminense, na terça. O lateral-direito Vanderson participou de parte da atividade no campo, mas também esteve neste grupo.

Assim, Mancini não teve o elenco completo para trabalhar no gramado, algo que será cada vez mais comum na reta final da temporada. O técnico conta com as voltas

de Cortez e Thiago Santos.

No meio-campo, existe a possibilidade de Mateus Sarará ser mantido ao lado de Lucas Silva a partir da boa atuação contra o Fluminense. Com o retorno de Thiago Santos, o treinador retomaria o esquema com três volantes. No setor mais avançado da equipe, Ferreira e Douglas Costa devem estar de volta à equipe titular. Há outros mistérios sobre a definição do time, mas Rafinha e Alisson correm por fora nas vagas de Vanderson e Ferreira.

Uma formação possível tem: Brenno; Vanderson (Rafinha), Geromel, Kannemann e Cortez; Lucas Silva, Mateus Sarará (Campaz) e Thiago Santos; Douglas Costa, Diego Souza e Ferreira (Alisson).

Com 29 pontos, o Grêmio é o penúltimo colocado na tabela.

O jogo contra o América-MG está marcado para as 17h30 deste sábado (13), no Independência.

FOTO: LUCAS UEBEL

NÚMEROS

Após vitória, Atlético mantém 96% de chances de título

DA REPORTAGEM

Os rivais do Galo também venceram na rodada, mas estão distantes do título. Na vice-liderança, o Palmeiras tem 2% de chance de conquistar o Brasileiro, mesmo número do Flamengo, que aparece em 3º e com um jogo a menos. As projeções são do site Infobola, do matemático Tristão Garcia.

A disputa maior acontece por uma vaga na Libertadores em 2022.

O Fortaleza empatou com o São Paulo na rodada e tem 53% de chance, e o Corinthians, que perdeu para o Galo, aparece atrás com 22%.

Na luta contra o rebaixamento, a Chapecoense está matematicamente rebaixada. O Grêmio venceu



FOTO: FERNANDO MORENO

Keno comemora gol em vitória do Atlético-MG sobre o Corinthians

xamento, a Chapecoense está matematicamente rebaixada. O Grêmio venceu

na rodada, mas segue com risco alto de queda: 86%.

O Sport aparece em si-

tução ainda pior, com 95% de risco de rebaixamento para a Série B.



Thiago Santos e Fernando Henrique em treino do Grêmio

Alerta Vermelho é desperdício de carisma e potencial aventureesco

PERDA DE TEMPO. Filme com The Rock, Gal Gadot e Ryan Reynolds consegue unir carismas e deixá-los na mão

FOTO: DIVULGAÇÃO

DA REPORTAGEM

Existe uma vontade muito clara em Alerta Vermelho de se destacar como uma aventura de ação, daquelas que acena para títulos como Missão: Impossível, Indiana Jones e até seus derivados, como A Lenda do Tesouro Perdido. Mas ele apenas acena. Lá de longe.

Apesar de um elenco bombástico - o trio de protagonistas formado por Dwayne Johnson, Gal Gadot e Ryan Reynolds - e a maior grana que a Netflix já gastou em um filme, Alerta Vermelho é um grande desperdício de potencial. A concentração de investimento nas estrelas parece ter feito o streaming descuidar de todo o resto, incluindo a direção e principalmente o roteiro.

Começamos do começo, quando Alerta Vermelho apresenta seu objeto de desejo em um documentário televisivo. Didaticamente, aprendemos que existem três ovos de Cleópatra espalhados pelo mundo, tesouros buscados pelos maiores ladrões do globo. Somos então introduzidos a Hartley (Johnson), um agente do FBI que encontra um desses foragidos, Nolan Booth (Reynolds), já com um dos ovos em mãos. Não demora para que os dois se tornem aliados improváveis na busca pelo Bispo (Gadot), a maior ladra do mundo, e o trio começa a trocar as faíscas esperadas pelo público. A coerência, ou justificativa pela qual o agente do FBI rapidamente troca a lei pelo ladrão, é rapidamente jogada para o banco de trás, até que o filme resolva suas questões com reviravoltas nada surpreendentes.

Na jornada de Hartley e Booth, passeamos por diferentes países, apresentados, claro, com aquela tradicional fonte gigante para cada cidade retratada. Mas o filme da Netflix não se interessa muito pelas locações pelas quais caminha, exceto para entregar piadas absurdas, como jogar Johnson em

uma arena de tourada, já que estamos na Espanha. Funcionaria, se o humor estivesse em harmonia com o clima geral, mas não há muito em Alerta Vermelho que não se leve a sério. O filme não é autoconsciente o suficiente para carregar piadas com o gênero como se fosse uma sátira. Como bem representa o cartaz do filme, Johnson, Reynolds e Gadot são o único foco de Alerta Vermelho, e eles acertadamente baseiam suas performances em carisma. Mas o humor descompassado do filme é capaz de frustrar até os comentários irônicos já tão familiares de Reynolds. Aqui, o tradicional tagarelismo do ator de Deadpool - presente e eficiente em quase todas as produções em que estrela - rapidamente se torna fraco e cansativo.

Dos três, quem sai menos infeliz da experiência é Johnson, em um papel que recicla sua personalidade de Velozes e Furiosos, adicionando um intelecto bem-vindo em seu currículo. Gadot, perfeita para Mulher-Maravilha (e talvez só para Mulher-Maravilha), passa Alerta Vermelho distraído a câmera com seu charme inabalável. Suas cenas de ação, que poderiam ser um destaque para a personagem e atriz, são também vítimas da produção. Diversas vezes remetendo ao visual de um videogame, Alerta Vermelho não entrega nenhuma recompensa para quem veio pelas cenas de luta. Existem sim algumas sequências interessantes construídas pelo diretor Rawson Marshall Thurber, incluindo a primeira cena após os créditos iniciais, mas para uma aventura - ainda mais uma que pretende ter o clima que a trilha sonora aventureira de Steve Jablonsky propõe - a produção da Netflix parece falhar em tantos elementos que ela acaba nem ali nem aqui. Não me entenda errado. É bem provável que quem busca um entretenimento passa-



Alerta Vermelho apresenta seu objeto de desejo em um documentário televisivo

geiro encontre algum conforto no novo blockbuster da Netflix. Mas "diversão barata" é precisamente o oposto da

pretensão de Alerta Vermelho. Sua empreitada se pretende tão grandiosa que a experiência não consegue

chacoalhar o sentimento de frustração. A sensação que fica é que a produção limitou-se em reunir estre-

las, sem nenhum interesse no desenvolvimento de uma história cativante para acompanhá-las.

NÁUFRAGO

"Wilson" é leiloada por R\$ 1,6 milhão

FOTO: DIVULGAÇÃO

DA REPORTAGEM

Lembram de Wilson, a bola de vôlei do filme Náufrago, estrelado por Tom Hanks? O item foi leiloado no Reino Unido, pela casa de leilões Prop Store, no valor de £230 mil (aproximadamente R\$ 1,6 milhão).

No filme, Hanks retrata um sobrevivente solitário preso em uma ilha deserta.

A bola, batizada de Wilson pelo personagem, é apresentada como seu único amigo.

Durante Náufrago, Hanks fala com Wilson como uma forma de manter sua sanidade enquanto luta para sobreviver.

De acordo com a Prop Store, a bola foi originalmente feita para parecer suja, e foi descrita como "muito desgastada e com tinta aplicada para criar uma aparência ainda mais gasta e suja". Segundo a descrição, o artigo esportivo também tem uma "face 'marrom-escura e vermelha na frente" e "a parte superior está rasgada e uma série de hastes de tabaco são inseridas para replicar a aparência do cabelo".

Além de vender o "companheiro" de Hanks no filme, a casa leiloaria vendeu o traje de Will Ferrell no filme Elf - Um Doende em Nova York.

Recém-eleito por Hanks como um de seus



Responsável pelo leilão, a Prop Store também leiloou itens de outros filmes

filmes favoritos, o filme, lançado em 2000, foi dirigido por Robert Zemeckis (Forrest Gump) e arrecadou mais de US\$ 400 milhões mundialmente.

Por sua performance, Tom Hanks também

recebeu uma indicação ao Oscar de melhor ator. Náufrago está disponível no catálogo da HBO Max.

recebeu uma indicação ao Oscar de melhor ator. Náufrago está disponível no catálogo da HBO Max.

ROUND 6

Criador confirma 2ª temporada

DA REPORTAGEM

Após muita especulação por parte dos fãs e da imprensa, Hwang Dong-hyuk, criador e showrunner de Round 6, bateu o martelo e confirmou: a série sensação da Netflix terá uma segunda temporada.

"Houve tanta pressão, tanta demanda e tanto amor por uma segunda temporada. Então eu quase sinto que não me deram escolha", brincou. "Mas, sim, direi que realmente haverá uma segunda temporada. Está na minha cabeça agora. Estou no processo de planejamento atualmente.

Mas acho que é mui-

to cedo para dizer quando e como isso vai acontecer", concluiu.

Embora tudo ainda esteja sendo planejado, de acordo com Dong-hyuk, uma coisa é certa: os novos episódios vão acompanhar Gi-hun (Lee Jung-jae) em suas novas aventuras.

Na trama de Round 6, centenas de cidadãos com problemas financeiros são escolhidos para participar de um doentio jogo de sobrevivência onde competem por um prêmio em dinheiro.

O elenco conta com Lee Jung-jae, Lee Beyung-hyun e Gong Yoo, entre outros. A primeira temporada está disponível na Netflix.

FOTO: DIVULGAÇÃO



Ainda não há previsão de estreia dos novos episódios

Cadastro busca destacar atrativos turísticos e potencial do setor

SINOP. Formulários online estão disponíveis para preenchimento até dia 17 de dezembro

FOTO: DIVULGAÇÃO

ASSESSORIA DE IMPRENSA

A Secretaria de Desenvolvimento Econômico de Sinop lançou nesta semana uma ação para o cadastramento de atrativos turísticos e prestadores de serviços do setor, bem como locais com potencial para o desenvolvimento de atividades turísticas. Foram disponibilizados formulários, online, que podem ser preenchidos até dia 17 de dezembro. A ação faz parte da reestruturação da pasta com o turismo local.

A pasta está fazendo o cadastro destes pontos, que estão disponíveis para atrativos turísticos já consolidados ou com potencial, bem como indústrias, chácaras, sítios, todos aqueles que tem interesse em trabalhar com a atividade.

A turismóloga da Prefeitura, Leidiane Viégas, explica que a Secretaria de Desenvolvimento Econômico, em parceria com o Conselho de Turismo e entidades de classe como a Associação dos Hotéis e Associação dos Artesãos, fizeram avaliação durante o ano das necessidades e dos pontos fortes das atividades turísticas do município. O turismo é um dos departamentos da secretaria. O cadastro permitirá que o poder público possa assessorar o empreendedor. "A equipe técnica estará disponível para realizar visitas "in loco", auxiliar na elaboração de projetos e criação de produtos turísticos". Também podem se cadastrar, prestadores de serviços turísticos, como guias de pesca, locação de caiaques, embarcações, transportadora turística, entre outros.

"Nós queremos saber o que nós temos a oferecer,

tanto em estrutura quanto em serviços, para que possamos iniciar uma nova etapa, que é a formatação de roteiros turísticos, rotas, para que possam ser comercializadas pelas agências de viagens, e serem auxiliados pelos nossos condutores de turismo formados nesse ano", ressaltou.

A atual gestão tem focado no desenvolvimento do turismo, com ações direcionadas como; o Torneio de Pesca, Feira Náutica e a formação de condutores de turismo local e finaliza o ano com essa ação de cadastramento "A nossa ideia enquanto município é nessa terceira etapa, preparar material, preparar estrutura, para que no próximo ano os condutores de turismo, que estão formados possam criar rotas e também ajudar a potencializar esses empreendimentos turísticos, aquecendo a economia" explicou.

O presidente do Conselho Municipal do Turismo, Deraldo Campos, ressaltou o potencial de Sinop e investimento do município neste setor. "Eu quero parabenizar a secretaria por ter essa visão. É importante que a parte pública, que o município tenha esse olhar, porque se não tiver esse olhar não funciona, a gente vê isso em várias regiões do país, que tem que ter todas essas participações, poder público, iniciativa privada e os investidores do setor", destacou.

Ele explica que o Conselho tem como objetivo unir as iniciativas públicas e privadas. "Nos reunimos para fomentar a união desses seguimentos ligados ao turismo que possam realmente levar suas necessidades ao setor público. A iniciativa privada também tem inves-



Sinop quer explorar potencial do setor turístico

timentos para que a nossas atividades turísticas aconteçam", pontuou.

Durante 2021, o executivo está realizando várias etapas para potencialização do turismo do município. Uma das primeiras ações é o levantamento de informações sobre a infraestrutura que Sinop tem para fornecer para os visitantes, rede hoteleira, postos de com-

bustíveis, farmácias, acessos, transportadoras de turismo, agência de viagens e outros.

A retomada dos eventos foi uma das ações, iniciando com a realização do 1º Torneio de Pesca Esportiva e a 1ª Feira Náutica. Focando no desenvolvimento do setor náutico do município, que tem crescido a partir da formação do lago da usina. A prefeitura regulamentou

a atividade de condutor de turismo local a secretaria ofertou o curso, para vinte municípios que hoje estão aptos para conduzir visitantes dentro do município. O cadastramento é a terceira etapa das ações realizadas pela secretaria durante o ano de 2021.

O cadastro pode ser feito por todo o município que tem um atrativo turístico ou

com possível potencial. O cadastro pode ser feito presencialmente na Secretaria de Desenvolvimento Econômico, que fica localizada no endereço: Avenida das Itaúbas, nº 3257, setor comercial ou entrar em contato pelo telefone: (66) 3520-7585. Horário de Atendimento: De segunda a sexta-feira, das 7h às 13h, ou se preferir preencher os dados neste link.

SUA SOLUÇÃO EM ENERGIA SOLAR

FINANCIE 100% DO SEU SISTEMA

Solicite Orçamento

(66) 98432-7514

GION SOLAR
Energia Renovável

PROJETO INSTALAÇÃO HOMOLOGAÇÃO

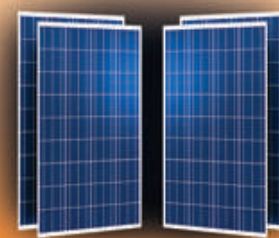

Kit 5.85 Kwp
650 kwh/mês
R\$ 21.900,00

Kit 9.9 Kwp
1.200 kwh/mês
R\$ 35.490,00