

ADVOGADO EXPLICA O CASO**SOLTO ACUSADO DE LATROCÍNIO TENTADO EM MEDICILÂNDIA**

Página -7

**L.R.VERDE****ENTREGA DE NOVA FARDA À GUARDA MUNICIPAL**

Página -7

**COMPLICOU****CUIABÁ NÃO VENCE HÁ 7 JOGOS COMO VISITANTE**

Página -6

DIÁRIO DO ESTADO

QUINTA-FEIRA O JORNAL DIÁRIO DO ESTADO DO MATO GROSSO

Máx 29 | Mín 22



WEBSITE

02 de Dezembro de 2021 - Ano III - Edição 680 - R\$ 3,00 | Informações: 66 3535-1000 | www.diariodoestadomt.com.br | Fundado em 2019

SINOP**Obras do Hospital de Amor ganham reforço com campanha Contribuição**

Os trabalhos do Hospital de Amor, em Sinop começaram com a realização de exames preventivos na unidade provisória (localizada no Centro) e utilizando o Caminhão do Amor, que já percorreu diversos municípios. A campanha Contribuição vem para ajudar ainda mais na construção da unidade. **Página -7**



DIVULGAÇÃO

Soja (saca 60Kg) Venda

Sinop.....	R\$ 147,00
Sorriso.....	R\$ 147,00
Lucas R. Verde.....	R\$ 148,00
Nova Mutum.....	R\$ 149,00
Rondonópolis.....	R\$ 152,00

Fonte: IMEA

Milho (saca 60Kg) Venda

Sinop.....	R\$ 58,50
Sorriso.....	R\$ 59,00
Lucas R. Verde.....	R\$ 58,80
Nova Mutum.....	R\$ 59,30
Rondonópolis.....	R\$ 60,90

Fonte: IMEA

Arroz (saca 60Kg) Venda

Sinop	
Arroz Sequeiro Cultivar Primavera.....	R\$ 125,00
Sorriso	
Arroz Sequeiro Cultivar Primavera.....	R\$ 125,00

Fonte: AGROLINK

Algodão

Cuiabá.....	R\$ 122,65
Sorriso.....	R\$ 121,93
Lucas R. Verde.....	R\$ 122,07
Nova Mutum.....	R\$ 122,27
Rondonópolis.....	R\$ 123,13

Fonte: IMEA

Boi Gordo (compra comercial)

Sinop.....	R\$ 250,67
Nova Mutum.....	R\$ 252,50
Rondonópolis.....	R\$ 250,00

Fonte: IMEA

ÍNDICES DE PREÇOS

Cesta Básica.....	R\$ 523,60
-------------------	------------

Fonte: IMEA

Cotações**Dólar**
↑ +0,48%
R\$ 5,6643**Bovespa**
↓ -0,70%
101.202,24 pts**Euro**
↑ +0,50%
R\$ 6,4147**Selic (9,25 % a.a.)**
Salário mínimo
R\$ 1.100**Mostra traz filme sobre a vida do Cacique Raoni**

A demarcação do Parque Indígena do Xingu, em Mato Grosso e na divisa com o Pará, completou 60 anos neste ano. As seis décadas de lutas e histórias serão comemoradas com a Mostra Ecofalante de Cinema, que terá rodas de debate e sessões online de filmes. **Página -4**



DIVULGAÇÃO

MIRASSOL D'OESTE E REGIÃO

DIVULGAÇÃO

FOMENTAR O TURISMO RURAL

A Empaer promove no dia 7 o 1º Encontro Regional de Turismo. O evento será no auditório do Conselho Regional de Engenharia e Arquitetura (Crea), a partir das 8h. **Página -4**

VIATURAS NOVAS Governo entrega 17 viaturas aos Bombeiros

O Governo de Mato Grosso entrega nesta quinta (2) 17 viaturas ao Corpo de Bombeiros Militar, sendo 5 Unidades de Resgate e 12 Auto Tanques. O investimento é de R\$ 10 milhões, parte do recurso vem do Programa Mais MT. **Página -3**



encomendas centro-norte

ENVIOS EXPRESSOS



+150 Norte · Centro Oeste · Sudeste

LOCALIDADES

AGILIDADE
SEGURANÇA
RAPIDEZ

(65) 3623-2939

(65) 9 9699-3505

www.elogcomendas.com.br

Editorial

Involução na Capes

Primeiro o Inep, agora a Capes. Prossegue a toque de caixa o desmonte de instituições destinadas à formação de jovens brasileiros na gestão do ministro da Educação, Milton Ribeiro. No MEC sob Jair Bolsonaro, até a pós-graduação toma o rumo da pré-história.

Repetindo o gesto extremo de coordenadores do Instituto Nacional de Estudos e Pesquisas Educacionais na antevéspera do Enem, meia centena de pesquisadores da Coordenação de Aperfeiçoamento de Pessoal de Nível Superior encaminharam ao ministério pedidos simultâneos de renúncia.

Entre os pioneiros estavam três coordenadores e 18 consultores de avaliação de cursos de pós na área de astronomia. Seguiram-nos colegas do campo da matemática, outros três gestores e 28 pareceristas.

A debandada teve por motivo, segundo os demissionários, a pressão para aprovarem novos cursos presenciais e, em especial, a distância. Eles ainda deploram alegado descaso da direção da Capes na retomada da avaliação dos programas de pós-graduação.

A categorização do sistema de pós sempre foi uma pedra no sapato de instituições acadêmicas, porque dá transparência ao público da qualidade aferida por especialistas independentes a serviço do MEC. Universidades particulares são as mais refratárias à avaliação, porque perdem prestígio e alunos ao sofrer rebaixamento, arriscando-se até a perder o credenciamento.

São 49 áreas de avaliação, agrupadas em nove campos temáticos e três "colégios" — a defecção por ora afetou mais um deles, o que reúne ciências exatas e da Terra. A avaliação realizada de quatro em quatro anos, alternando áreas, foi suspensa em setembro por decisão liminar da Justiça.

Coordenadores em retirada criticam a Capes por não se empenhar no recurso judicial e por tentativas de direção de autorizar a abertura de novos cursos por programas que não passaram pelo processo quadriênal. O MEC alega que as instituições ficam prejudicadas ao se verem impedidas de abrir turmas de mestrado e doutorado.

A Capes tem como presidente Claudia Mansani Queda de Toledo, doutora em direito pelo Instituto Toledo de Ensino, de Bauru (SP), que pertence à sua família. O ministro graduou-se na mesma instituição, cuja pós já teve nota rebaixada, mas, após recurso à Capes, viu seu conceito elevado para 4, em 2020, numa escala de 7.

Parecem não ter fim os desmandos no MEC. Seria surpresa colher resultados diversos após Bolsonaro entregar a educação a uma sucessão de dirigentes despreparados, empenhados em impor à pasta uma agenda retrógrada.

“

A debandada teve por motivo, segundo os demissionários, a pressão para aprovarem **novos cursos presenciais** e, em especial, a distância

”

Ranking dos Políticos - Facebook

políticos.org.br

O GOVERNO NÃO PODE NOS FAZER IGUAIS. ELE PODE SOMENTE RECONHECER, RESPEITAR E PROTEGER-NOS COMO SERES IGUAIS PERANTE A LEI.

- CLARENCE THOMAS

ANTI CORRUPÇÃO | ANTI PRIVILÉGIOS | ANTI DESPÉRCIOS

RANKING POLITICOS

IMAGEM DO DIA

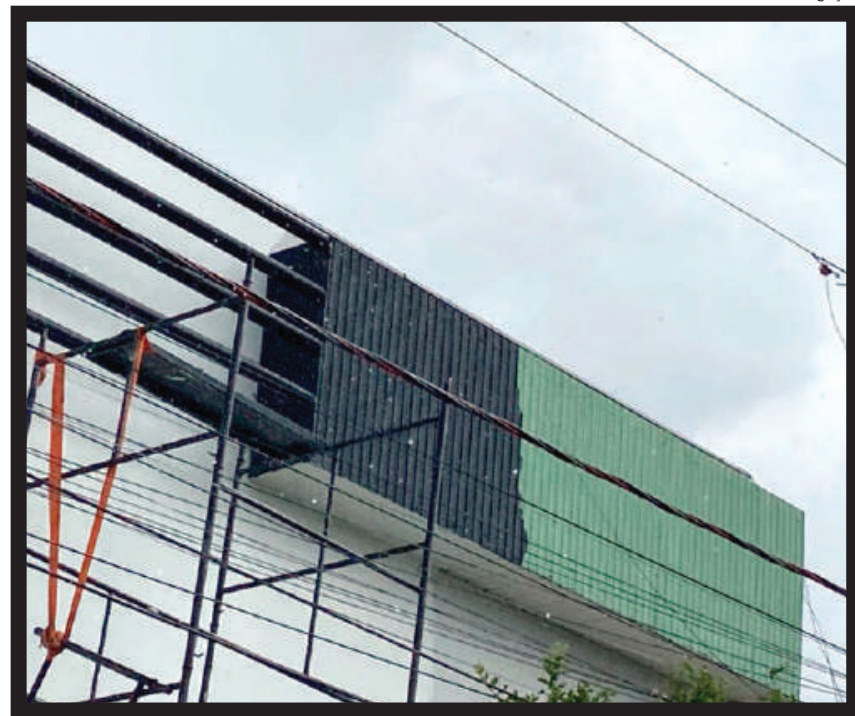

Crédito: Divulgação

A eficiência do corretor ortográfico depende de uma série de fatores, incluindo a versão do aplicativo que está sendo utilizado (quanto mais novo, mais atualizado e eficiente ele vai ser), o tipo de texto digitado e as configurações de sua ação. Seja como for ele não vai ser nem totalmente confiável nem totalmente ineficiente, cabendo ao usuário o julgamento em cada abordagem feita pela ferramenta.



CASSAÇÃO DE EMANUEL

Após uma semana "enrolando" para votar dois requerimentos de abertura de comissões processantes contra o prefeito Emanuel Pinheiro, a Câmara de Cuiabá rejeitou os pedidos, mas não sem registrar perda de apoio na base do emedebista. Isso porque subiu para 10 o número de parlamentares favoráveis à investigação de Emanuel, acusado de um esquema na Saúde de Cuiabá que consiste em contratações temporárias irregulares, atendendo a indicações políticas, a fim de garantir apoio à sua gestão, principalmente no Legislativo. Em tempo: ao todo, o Parlamento cuiabano já enterrou 5 pedidos de investigação contra o prefeito.

FORA DO PÁREO

Mesmo com boas notícias, como o arquivamento do inquérito que mostrou que ele não agrediu a ex-mulher, o vice-governador Otaviano Pivetta decidiu pendurar as chuteiras. "Eu não serei candidato e não vou disputar as eleições do ano que vem. Eu trabalho desde os 14 anos e tenho mais de 30 anos na vida pública. Por isso não vou disputar. É uma decisão minha", disse. "Eu tenho até dezembro do ano que vem para fazer um bom trabalho como vice-governador. A separação e outras situações que aconteceram não são motivos pra isso. Eu vou sair porque acho que está na hora de viver um pouco e descansar", disse.

REDUÇÃO DA TIRAGEM EM RESPEITO AOS FUNCIONÁRIOS

Em virtude da crise provocada há mais de um ano pelo novo coronavírus, o Diário do Estado MT informa aos seus leitores que seguirá presando pela qualidade da informação neste período, porém, com tiragem menor em respeito, principalmente, aos seus funcionários. Da apuração à distribuição, muita gente está envolvida, e na maior parte do tempo, próximos uns aos outros. Agradecemos a compreensão!



I.N.T.E.R.L.I.G.A.D.O



POR LEANDRO CARECA

Nem sempre ele acerta

Ah, o corretor ortográfico. Amado por uns e odiado por outros, ele faz grande diferença em nossas vidas, seja evitando que cometamos erros grotescos ao digitar, seja trocando aquilo que a gente escreve e nos fazendo "pegar mico". De uma forma ou de outra é improvável ser completamente indiferente à sua existência.

Eu, sinceramente, gosto muito do corretor ortográfico, mesmo já tendo sido vítima de algumas "sacanagens" de sua parte. Atualmente, inclusive, mantenho meus corretores ortográficos, tanto dos computadores quanto dos celulares, apenas para me informar do suposto erro, deixando a alteração a meu critério. Isso evita problemas, embora aumente o trabalho quando o erro realmente tiver acontecido.

Precisamos ter em mente que o corretor nem sempre acerta. Posso, inclusive, dizer que ele tem uma margem de erro extremamente expressiva em textos mais complexos ou específicos. Com isso, claro, não dá para confiar cegamente.

A receita, então, é buscar o ponto de equilíbrio, mantendo o recurso ativo e utilizando suas sugestões como alertas durante a digitação, avaliando cada caso e buscando informações confiáveis em caso de dúvidas.



Vale lembrar, também, que muitas situações passam despercebidas pela ferramenta. Isso mesmo: não são raros os casos em que alguns erros passam sem qualquer sinalização, mesmo com a verificação ativa. Isso nos deixa claro que o uso do corretor ortográfico jamais vai substituir o conhecimento no idioma utilizado e a atenção de quem está digitando.

E a gente vai ficando por aqui. Suas opiniões, sugestões e críticas são muito importantes, e você pode entrar em contato pelo fone (66) 99971-6500, pelo e-mail, lsmuissi@hotmail.com ou visitar [nosso site em facebook.com/paginadocareca](https://www.facebook.com/paginadocareca). Do mais um grande abraço, e até a próxima, se Deus quiser!

Planejamento previdenciário

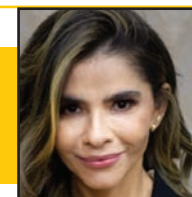

GISELE NASCIMENTO

Não é cultura do povo brasileiro se preocupar com o planejamento previdenciário

Não é cultura do povo brasileiro se preocupar com o planejamento previdenciário. Tenho visto muitas pessoas procurarem à Previdência apenas quando estão acometidas de alguma doença, ou mesmo quando chegam à terceira idade, querendo se aposentar ou "encostar".

Acontece, que esse cenário precisa ser reavaliado, justamente, porque as regras que compõem o direito previdenciário são complexas e burocráticas, mas todos precisam entender seus direitos junto à Seguridade Social, já que é de cunho assistencial à vida e têm caráter alimentar.

Veja, só vai se aposentar quem verte contribuições ao Sistema Previdenciário, haja vista que a Previdência Social, ou Regime Geral de Previdência Social (RGPS), é um seguro público que garante renda aos trabalhadores na aposentadoria.

E sendo assim, só terá direito a tão sonhada aposentadoria, ao salário-maternidade, pensão por morte, auxílio-acidente, auxílio-reclusão, benefício por incapacidade temporária (auxílio-doença), benefício por incapacidade permanente (aposentadoria por invalidez), etc, se houver a contribuição.

Em razão disso, o segurado deve estar desde logo, organizado em relação aos documentos trabalhistas e registro de Cadastro Nacional de Informações Sociais - CNIS, que é o banco de dados do Governo Federal que registra informações trabalhistas e previdenciárias de todos os trabalhadores. Além do mais, é fato incontestável que a Reforma da Previdência trouxe significativas mudanças aos direitos dos segurados, existindo, atualmente, uma Nova Previdência.

Dito de outra forma, com exceção, do benefício assistencial que é pago independentemente de contribuição, só será acobertado pela previdência, aquele que é segurado obrigatório, ou seja, aquele que verte contribuições ao referido instituto. Assim, planejar significa elaborar o plano ou projetar.

Dessa maneira, planejamento previdenciário consiste na análise do tempo de contribuição, idade e das contribuições previdenciárias que o segurado possui nos Regimes de Previdência, além da análise das atividades desenvolvidas ao longo da carreira, salários de contribuição e a legislação aplicada ao caso, apurando os resultados já existentes e realizando projeções futuras acerca do benefício mais vantajoso.

Com o planejamento, é possível organizar a vida contributiva de forma preventiva, evitando com isso, prejuízos e recolhimentos desnecessários no decorrer da vida contributiva. Prosseguindo, por intermédio do planejamento, preliminarmente, é possível identificar quanto tempo à pessoa ainda precisa verter à Previdência Social, a fim de ter direito à aposentadoria, por exemplo.

Nesse viés, o planejamento, permite, ainda, que o trabalhador visualize como será o seu futuro contributivo, e quais ações, ao longo do tempo, devem ser tomadas para atingir o implante de um benefício capaz de lhe sustentar na velhice de forma digna. Tal planejamento contribui, também, para a organização antecipadamente dos documentos necessários à comprovação dos requisitos legais, e a busca de informações da pessoa, prevenindo possíveis problemas e reduzindo com isso o risco de indeferimento pela autarquia, por ausência de documentos quando chegar à época de se aposentar.

É certo que para elaborar o planejamento previdenciário, é preciso levar em consideração o tipo de aposentadoria, o tempo de contribuição, valor e a soma que o trabalhador almeja receber, assim como, indicar desde logo, se o trabalhador entra em alguma das Regras de Transição da Reforma da Previdência, etc. Doravante, não deixe para criar expectativas para a aposentadoria apenas quando já tiver sido alcançado pela terceira idade, vez que poderá levá-lo a terrível frustração financeira, e, claro, às consequências provenientes dela.

Em outras palavras, com o planejamento é possível o segurado saber quais são os seus direitos e o que esperar da Previdência Social quando chegar o tempo da sua aposentadoria. Nessa esteira, estamos falando de uma projeção, para daqui a 10, 20 ou 30 anos, pois, o planejamento permite que o trabalhador se prepare para o futuro, contribuindo para receber aquilo para o qual ele se planejou, consoante já dito.

Em tempo, procure um profissional dessa área, e solicite um cálculo, acompanhado de um estudo jurídico previdenciário, acerca do valor da sua contribuição, pois, este irá lhe informar os caminhos para atingir o melhor benefício. E mais, não veja o planejamento previdenciário como um gasto, mas, sim como um investimento, facilmente recuperado com o recebimento de um benefício mais vantajoso.

GISELE NASCIMENTO É ADVOGADA

CLIC FINAL

A eficiência do corretor ortográfico depende de uma série de fatores, incluindo a versão do aplicativo que está sendo utilizado (quanto mais novo, mais atualizado e eficiente ele vai ser), o tipo de texto digitado e as configurações de sua ação. Seja como for ele não vai ser nem totalmente confiável nem totalmente ineficiente, cabendo ao usuário o julgamento em cada abordagem feita pela ferramenta.

EXPEDIENTE

DIÁRIO DO ESTADO
O JORNAL DIÁRIO DO ESTADO DO MATO GROSSO



DIÁRIO DO ESTADO MT GRAFICA E EDITORA LTDA
CNPJ: 22.770.157/0001-39

Diário do Estado de Mato Grosso

SINOP
Rua dos Angelins, 10 Sala 02 –
Jardim das Oliveiras – Sinop-MT
CEP 78552-442 Caixa Postal 180

CUIABÁ
Rua dos Angelins, 10 Sala 02 –
Jardim das Oliveiras – Sinop-MT
CEP 78552-442 Caixa Postal 180

Diretor-Geral
Carlos OliveiraDiretor de Redação
José Roberto GonçalvesEditor de Política
Clemerson MendesDiagramação e Artes
Thiago Slovinski

E-mails

atendimento@diariodoestadomt.com.br
comercial@diariodoestadomt.com.br

redacao@diariodoestadomt.com.br
Fone: 66 3535-1000

OS ARTIGOS DE OPINIÃO ASSINADOS POR COLABORADORES
SÃO DE RESPONSABILIDADE EXCLUSIVA DE SEUS AUTORES

ASSINATURAS

Sinop - R\$ 600,00 anual
Outras cidades - R\$ 800,00 anual



www.diariodoestadomt.com.br

União publica portaria que destina R\$ 1 mi para a implantação do CIEVS

SORRISO. Com respostas rápidas desenvolvidas durante a pandemia, o município integrará a Rede CIEVS

FOTO: ROTEIROS BR

ASSESSORIA DE IMPRENSA

Foi publicada no dia 30 no Diário Oficial da União a Portaria 3.303 de 29 de novembro que destina R\$ 1 milhão de recursos federais para Sorriso. O valor deve ser investido no Grupo de Vigilância em Saúde para a criação e fortalecimento de um Centro de Informações Estratégicas de Vigilância em Saúde (CIEVS), que irá compor a Rede de Vigilância, Alerta e Resposta às Emergências em Saúde Pública do Sistema Único de Saúde (Rede VIGIAR-SUS).

A expectativa é que o recurso seja repassado no próximo ano para investimento no custeio da implantação do Centro que integrará as atividades da Secretaria de Saúde de Sorriso.

Assim que entrar em funcionamento o CIEVS local deve atuar no gerenciamento e monitoramento de informações e também na avaliação de indicadores estratégicos para a preparação e resposta às emergências em saúde pública em nível local, regional e nacional.

Entre as atividades também se destacam a implantação de mecanismos de comunicação avançados permitindo oportunizar ações imediatas e a análise de informações recebidas sobre mudanças no cenário epidemio-

lógico.

O secretário de Saúde, Luís Fábio Marchioro, pontua a importância desse novo passo para a saúde pública municipal e regional. "É a tecnologia à serviço da saúde pública da nossa população", frisa.

O gestor acrescenta que esse é um importante patamar de inteligência sanitária regional, com monitoramento dos acontecimentos, para a execução de ações articuladas e rápidas, além de ser um contato direto com o Ministério da Saúde. "O Governo Federal acompanhou o nosso trabalho e reconheceu que do momento anterior à pandemia para o atual momento vivido, saímos do trabalho de baixa complexidade para alta complexidade", pontua Luís Fábio.

Para integrar a Rede, pesaram medidas como a organização da campanha de vacinação e o desempenho e indicadores da Vigilância em Saúde. "Claro que ao integrar essa Rede teremos mais trabalho pela frente; mas, temos certeza de que nossa equipe é competente e capaz de trabalhar com urgência e emergência e atender à demanda", pontua.

O prefeito Ari Lafin também comemora o trabalho realizado. "Integrar o CIEVS é uma honra, pois se trata de uma rede de respostas rápi-



das a emergências em saúde pública com vigilância ativa, alerta e implementação de tecnologias; isso demonstra que o trabalho realizado aqui

deu certo", diz.

A participação na Rede é considerada primordial para que o gestor tome decisões assertivas e também

A expectativa é que o recurso seja repassado no próximo ano

facilita a comunicação com o Ministério da Saúde, Organização Pan-Americana de Saúde e Organização Mundial de Saúde.

Assim que for implantado, o Centro local deverá funcionar com monitoramento da região e respostas rápidas em emergências de saúde.

CPI EM POCONÉ

STJ decide que conselheiros do TCE não podem ser convocados

DA REPORTAGEM

"Conselheiro de Tribunal de Contas estadual não está sujeito à notificação ou intimação para comparecimento como testemunha perante comissão de investigação, podendo apenas ser convidado". Esse foi o entendimento unânime do Superior Tribunal de Justiça (STJ), em julgamento do Habeas Corpus 590.436-MT, sob relatoria do ministro Jorge Mussi, divulgado no Informativo 718 do STJ e repercutido em âmbito nacional pelo Conjur.

De acordo com o consultor jurídico-geral do TCE-MT, Grzegory Paiva Pires Moreira Maia, o pano de fundo da discussão é o reconhecimento de que os conselheiros de cortes de contas estaduais são verdadeiros magistrados de contas, com as mesmas garantias, prerrogativas, vedações, impedimentos e demais vantagens dos magistrados de tribunais

de Justiça.

Dessa forma, cabe apenas o convite para participação em CPI, podendo este convite ser recusado. "Nada obstante, caso aceitem o convite, os conselheiros não estarão sujeitos a questionamentos acerca das atividades típicas de seus cargos", sustentou o ministro em sua decisão.

Para o consultor jurídico-geral, trata-se de mais uma demonstração do prestígio dos tribunais de contas estaduais perante os tribunais superiores, quais sejam o STJ e o Supremo Tribunal Federal (STF).

A Consultoria Jurídica Geral do TCE-MT entrou com o pedido de Habeas Corpus junto ao STJ, em julho de 2020, para a imediata suspensão da intimação dos conselheiros Guilherme Antonio Maluf, presidente da Corte de Contas, e João Batista de Camargo Júnior, para depor em Comissão Parla-



FOTO: MARCELLO CASAL JR

Consultoria Jurídica Geral do TCE-MT consolidou entendimento

mentar de Inquérito (CPI) instaurada pela Câmara Municipal de Poconé.

Os conselheiros foram intimados para depor como testemunhas de defesa em instigações que apuram suposta quebra de decoro parlamentar por parte de vereadores.

No habeas corpus, com

pedido liminar, o consultor jurídico-geral da Corte de Contas sustentou, por sua vez, que conselheiros dos tribunais de contas possuem as mesmas prerrogativas de desembargadores dos tribunais de justiça, razão pela qual a participação em CPIs só poderia ocorrer mediante convite e não intimação.

MORADIA

Projeto visa ofertar bolsa por serviços socioambientais

DA REPORTAGEM

Instituir a Política Estadual de Apoio à Reciclagem de Resíduos Sólidos realizada por catadores de Materiais Recicláveis em Mato Grosso é o objetivo do Projeto de Lei nº 1073/2021, apresentado pelo deputado estadual Valdir Barranco (PT), e construído em conjunto com vários catadores. "Esta proposta pretende contribuir com a manutenção econômica das famílias e tem um valor simbólico de agradecimento ao trabalho que realizam", defendeu o parlamentar. A proposta estabelece a bolsa como forma de reconhecer os serviços socioambientais aos catadores, porque os serviços de coleta, separação e de envio para a reciclagem representa enormes ganhos ambientais, so-

ciais e econômicos para a sociedade.

Há cerca de dez anos, o Brasil aprovou a Política Nacional de Resíduos Sólidos, criada pela Lei nº 12.305, de 2 de agosto de 2010, que estabeleceu objetivos, diretrizes e instrumentos para a gestão de resíduos no país. "Essa Lei constitui um avanço importante para solucionar a questão dos resíduos sólidos no país, criando as condições para uma gestão sustentável, pois estabeleceu prioridade para a reutilização e reciclagem, e obrigações para os estados, municípios, empreendimentos geradores de resíduos e para o consumidor final", explicou Barranco.

Um aspecto marcante da lei é o reconhecimento dos catadores como trabalhadores importantes no proces-



FOTO: JANA PESSÓA/SETASC-MT

PL destaca trabalho dos catadores de resíduos sólidos

so da gestão, inclusive está previsto a possibilidade de incentivos às cooperativas de catadores para infraestrutura e aquisição de equipamentos.

Segundo Barranco, para cumprir as determinações da lei e avançar na perspectiva da gestão sustentável é fundamental a atuação dos trabalhadores da reciclagem. "Assim, ganha cada vez mais força a necessidade de esta-

belecer uma remuneração, auxílio ou bolsa pelos relevantes serviços que prestam à sociedade", disse.

Devido ao trabalho dos catadores é que milhares de toneladas de resíduos secos deixam de ir aos aterros sanitários a cada ano. O Brasil somente alcançou índices altos de reciclagem de lata de alumínio, PET e papelão por conta do trabalho dos catadores.

NOVO ABRIGO

Bolsonaristas mato-grossenses começam a migrar para o PL

ASSESSORIA DE IMPRENSA

A filiação do presidente Jair Bolsonaro ao Partido Liberal (PL), ocorrida na última terça-feira (30), já começa a refletir na Assembleia Legislativa de Mato Grosso (ALMT). O deputado estadual Elizeu Nascimento foi o primeiro parlamentar da bancada do PSL a mudar de sigla, durante evento em Brasília ele também migrou para o PL.

Além de Elizeu, outros três deputados estaduais integram a bancada do PSL. O delegado Claudinei já sinalizou que deve seguir o presidente e filiar-se ao PL. Já Gilberto Cattani participou do ato em Brasília nesta terça, mas só deve mudar de partido após conversar com Bolsonaro.

Ulisses Moraes ainda estaria avaliando, já que não deve seguir o presidente e filiar-se ao PL e também não pretende continuar no PSL, já que a sigla aprovou a fusão com o DEM criando o novo partido União Brasil.

Na Câmara Federal, o deputado Nelson Barbudo, que também participou do

ato de filiação de Bolsonaro ao PL, informou que aguarda a janela partidária para mudar de sigla e seguir o presidente. "Fico feliz e grato de participar do ato de filiação do presidente hoje e posso dizer que ele pode ter certeza que continuará contando comigo, irei assim que a janela partidária permitir. Sou o deputado que mais vota com Bolsonaro e continuarei a ser", publicou Barbudo, nas redes sociais.

Após dois anos sem estar em um partido político, o presidente Jair Bolsonaro assinou sua filiação ao PL nesta terça-feira (30) em um evento em Brasília. Em seu discurso, o presidente afirmou que, no PL, quer ajudar a compor bancadas para as eleições 2022 a fim de "fazer melhor para o Brasil", mas também disse que o evento não servia para "lançar ninguém a cargo nenhum".

O presidente também citou que estava "se sentindo em casa" no novo partido, apesar de mencionar que a escolha "não foi fácil". Este é o nono partido de Bolsonaro ao longo de sua trajetória política.

FOTO: ASSESSORIA



Três deputados estaduais ainda devem definir mudança

AGRICULTURA			PECUÁRIA			CONJUNTURA ECONÔMICA			Dólar Comercial	Dólar PTAX	Dólar Turismo	Euro Comercial	Euro x Dólar	INDICADORES			
Cotação do dia: 30/11/2021			Cotação do dia: 30/11/2021			Cotação do dia: 05/10/2021			5,6643 +0,48%	5,6168 -0,06%	5,8644 +0,14%	6,4147 +0,50%	1,1336 +0,67%				
SOJA	Mato Grosso	R\$/sc 145,40	BOI	Reserva do Cabaçal	R\$/@ 299,45	Cesta Básica	Cuiabá	R\$ 613,89	Mega-Sena Concurso 2432 (27/11/21)		Quina Concurso 5718 (30/11/21)		BOLSA DE VALORES BVSP BOVESPA IND				
MILHO	Sorriso	R\$/sc 65,00	CA	Nova Nazaré	R\$/@ 286,17	VBP MT	Mato Grosso	R\$ bi 135,77	07 29 38 40 44 52	06 20 56 57 62	PONTOS	VOLUME	MÁXIMO (DIA)	MÍNIMO (DIA)	VARIAÇÃO		
ALGODÃO	Diamantino	R\$/sc 204,39	LEITE	Médio-Norte	R\$/L 2,10	Emp. Agro	Mato Grosso	347.242	Acumulada: R\$ 12.000.000,00		Acumulada: R\$ 700.000,00		101.101,32	28,29 bi	104.086,68	100.964,87	-0,80 %
FONTE: IBEA			FONTE: IBEA			FONTE: IBEA							Última atualização: 01/12/2021 às 10h06				

Empaer promove encontro para fomentar o turismo rural

MIRASSOL D'OESTE E REGIÃO. A iniciativa é desenvolvida em parceria com o Consórcio Complexo Nascentes do Pantanal e a Prefeitura

DA REPORTAGEM

A Empresa Mato-grossense de Pesquisa, Assistência e Extensão Rural (Empaer) promove no dia 07 de dezembro, em Mirassol D'Oeste, o 1º Encontro Regional de Turismo. O evento será no auditório do Conselho Regional de Engenharia e Arquitetura (Crea), a partir das 8h.

A iniciativa é desenvolvida em parceria com o Consórcio Complexo Nascentes do Pantanal e a Prefeitura Municipal e tem o objetivo de capacitar os interlocutores municipais e conselheiros de turismo. O Encontro é uma ação prevista no Plano de Desenvolvimento do Turismo Regional.

Na abertura do evento, o turismólogo da Empaer Robson Junior Hartmann irá falar sobre o Plano de Desenvolvimento do Turismo Regional. Logo em seguida, o agente técnico e turismólogo da Secretaria Estadual Adjunta de Turismo (Seatur), Diego Augusto Orsini Beserra irá explicar sobre o Programa de Regionalização e atualização do mapa do turismo brasileiro. O especialista em turis-



FOTO: EMPAER

Estância Riacho Doce um dos pontos turísticos de Mirassol D'Oeste

mo rural, o técnico da Empaer, Geraldo Lúcio Donizete falará sobre a História da evolução das políticas públicas do turismo rural.

As 10h30, a servidora

da Secretaria de Estado de Desenvolvimento Econômico (Sedec), Luciana Viegas vai abordar sobre o Papel do Conselho Municipal do Turismo (Comtur) no desenvol-

vimento turístico municipal. No período da tarde os temas serão: Oportunidades de negócios no turismo rural e a Criação do Conselho Regional de Turismo, com

Geraldo Lucio. Já Luciana Viegas, falará sobre como fazer e para que serve o inventário turístico municipal. O encerramento está previsto para as 16h30. Interessados

em participar inscrição pelo link https://docs.google.com/forms/d/e/1FAIpQLSd1B-tzyk-Pi3v4QAWu8FZFO_bsQVa-WpqZxp4mQyf9BkLOZLqA/viewform.

TRATOS CULTURAIS

Alto volume de chuva liga o alerta para áreas produtoras

FOTO: DIVULGAÇÃO

DA REPORTAGEM

A formação de um ciclone extratropical vai provocar a formação de uma frente fria, que leva chuvas especialmente para a metade Norte. A semana começou com céu carregado no interior do Brasil por causa de áreas de instabilidade. A previsão do tempo ainda chama a atenção para a formação de um ciclone extratropical na altura da Argentina.

Esse sistema vai deixar o mar agitado e provocar muita ventania na costa do Rio Grande do Sul. O ciclone também vai gerar uma frente fria, que vai provocar chuva mais forte em São Paulo, Rio de Janeiro e sul de Minas. Os maiores acumulados ficam concentrados na metade norte do Brasil, com volumes que podem chegar a 100 mm.

Segundo a previsão o tempo, essa chuva pode trazer consequências para áreas produtoras de soja e milho que já foram semeadas.

Em Mato Grosso, por exemplo, a soja foi completamente semeada, mas a ocorrência das chuvas nos próximos dias pode atrapalhar os tratos culturais no



Formação de um ciclone extratropical vai provocar a formação de uma frente fria

estado.

Por outro lado, a chuva não trará maiores pro-

blemas para áreas produtoras de soja do Matopiba e regiões de São Paulo. Já no

Sul, com a falha das chuvas, a tendência é para redução na umidade do solo.

COMPRAS

Sorriso formaliza horário estendido para o fim de ano

DA REPORTAGEM

O fim de ano chegou e com ele vem a época mais aguardada pelos comerciantes: a das vendas de fim de ano. E para facilitar, foi assinado o decreto que formaliza o horário estendido do período. A assinatura contou com a presença do prefeito de Sorriso, Ari Lafin, representantes do comér-

cio local e dos secretários Cláudio Oliveira (Desenvolvimento Econômico) e José Carlos Moura (Segurança Pública, Trânsito e Defesa Civil).

Pelo decreto nº 617 de 23 de novembro, desde esta quarta (1º) ao dia 9 de dezembro, o comércio funcionará até às 19h; de 10 a 23 de dezembro, até às 21h; e, no dia 24, a véspera de Natal,

até às 18h.

Lafin, destaca que a ampliação do horário para as compras de Natal e Ano Novo tem o objetivo de fomentar o comércio local. "Foi um acordo coletivo, os empresários darão continuidade à todas as medidas protetivas que o momento ainda exige, buscando ampliar as vendas; essa é também uma forma de atender

ao público com mais comodidade", explica. "Há ainda a Lei de Liberdade Econômica que permite ao empresário se organizar e determinar quais os melhores horários para abrir; lembrando que as questões trabalhistas como ou horas-extras ou banco de horas precisam ser discutidas entre empresários/colaboradores", acrescenta Cláudio.

ALGODÃO

Programa de incentivo concede crédito de até 65% a produtores

DA REPORTAGEM

Os produtores de algodão, uma das commodities mais valorizadas de Mato Grosso, com receita acumulada de US\$ 1,8 bilhão, de janeiro a outubro de 2021, conforme dados do Ministério da Indústria, Comércio Exterior e Serviços (MDIC), também contam com incentivos fiscais do Governo do Estado. O Programa de Incentivo de Algodão do Mato Grosso (Proalmat) concede crédito presumido equivalente a 65% do valor do ICMS. A partir deste ano, o valor do imposto devido deve ser recolhido a cada operação.

O programa tem como finalidade a recuperação e a expansão da cultura do algodão no Estado, dentro de padrões tecnológicos e ambientais de produtividade e qualidade. Bem como, estimular investi-

mentos públicos e privados, visando promover o processo de verticalização e agroindustrialização. Incentivando a saída de algodão em pluma.

Os benefícios fiscais são muito atrativos, de acordo com o secretário de Desenvolvimento Econômico de Mato Grosso, César Miranda. "Trabalhamos para fomentar a cadeia produtiva do algodão, que é uma das culturas mais importantes do agronegócio mato-grossense, e para isso facilitamos a vida do produtor com o incentivo, que passou a ser isonômico. O que trouxe igualdade a todos, independente do porte da empresa. Para participar do Proalmat o produtor precisa apenas aderir ao sistema, tudo de forma simples e prática", ressalta. A vigência do programa está estabelecida até 31 de dezembro de 2025, conforme artigo 5º da Lei nº 6883/1997.

FOTO: CHRISTIANO ANTONUCCI



Programa visa promover processo de verticalização e agroindustrialização do produto

Brasil estreia hoje em busca de repetir campanha de 2013

MUNDIAL DE HANDEBOL. Em 2013 a seleção feminina foi campeã mundial invicta e agora busca repetir o feito

FOTO: COB

CLEMERSON SM
clemeronsm@msn.com

Começa hoje mais uma edição do mundial feminino de handebol e a expectativa para as brasileiras é de uma boa campanha. Apesar das boas perspectivas, a seleção brasileira terá seu primeiro grande desafio após o fiasco nos Jogos Olímpicos de Tóquio que culminou com a demissão do contestado técnico espanhol Jorge Dueñas.

A decepcionante participação nos Jogos Olímpicos fez com que a Confederação Brasileira de Handebol depois de alguns ciclos resolvesse apostar em uma solução caseira para liderar a comissão técnica, trata-se de Cristiano Rocha, que já era auxiliar de Dueñas. Outras duas baixas consideráveis para as meninas brasileiras são a aposentadoria da seleção de duas das melhores jogadoras do mundo na atualidade, Duda Amorim e Alê Nascimento que decidiram não defender mais o Brasil em competições oficiais após a Olimpíada ocorrida no meio deste ano.

Mas você deve estar se perguntando porque este texto começou como uma visão positiva da participação brasileira neste mundial da Espanha se a seleção perdeu seu técnico e sua principal jogadora. A resposta passa também pela espinha dorsal que está sendo mantida, juntando com o amadureci-

mento de alguns atletas que se destacaram na Olimpíada e também pela composição das adversárias na fase de grupos.

AS ADVERSÁRIAS

No Mundial que começa hoje para as brasileiras a partir das 13h no horário de Cuiabá a primeira adversária é a seleção croata que não esteve na última Olimpíada e nem dos últimos quatro mundiais. A última participação croata em um mundial foi o de 2011 disputado no Brasil, onde foi eliminada nas quartas-de-final para a seleção da Noruega que se sagrou campeã naquela edição. No sábado (4), às 13h30 é a vez da seleção brasileira enfrentar o Japão. As japonesas tiveram um péssimo desempenho na Olimpíada deste ano jogando em casa, dos cinco jogos da primeira fase, venceu apenas um e terminou em último no grupo, atrás de Angola. E no último mundial não passou da segunda fase da competição.

Por fim, o último confronto do Grupo G é contra as vizinhas continentais paraguaias. O jogo acontece na segunda-feira (6) às 13h também no horário de Cuiabá. O Paraguai vem sendo uma das seleções que melhor vem evoluindo nos últimos anos no cenário mundial e disputa pela segunda vez um campeonato mundial, a primeira foi em 2017 e ficou com a 21ª posição após vencer China e



Argentina na repescagem.

REPETINDO 2013

Os adversários colocados no caminho do Brasil neste começo de mundial, faz com que a torcida volte a

sonhar com grandes resultados, como ocorreu no mundial da Sérvia em 2013 onde o Brasil conquistou o título de forma invicta e vencendo todos os seus jogos. Mesmo sem poder contar com o ta-

lento de Alê Nascimento e Duda Amorim, o Brasil ainda mantém a experiência veterana armadora Ana Paula Rodrigues e de uma das principais goleiras do mundo, Babi Arenhart. Das 18 convocadas

para o Mundial da Espanha, nenhuma atualmente joga no Brasil, todas defendem clubes europeus, fazendo com que a seleção como um todo já conheça as principais atletas do mundo.

Brasil tem caminho fácil na primeira fase

VEJA OS CLUBES

Série D de 2022 tem 62 dos 64 participantes definidos

DA REPORTAGEM

Falta pouco para que sejam conhecidos todos os 64 participantes da edição de 2022 da Série D do Campeonato Brasileiro. Até o momento, 62 clubes têm vaga assegurada na competição - restando apenas definições no Tocantins e no Maranhão.

Em ambos os casos, as competições classificatórias estão marcadas para dezembro. No Campeonato Tocantinense, último Estadual a ser finalizado no país, Interporto, Palmas, Tocantinópolis, Araguaçema e Nova Conquista/Parádiso disputam o título e, consequentemente, os direitos de disputar Série D, Copa do Brasil e Copa Verde na próxima temporada.

Com direito a duas vagas, o Maranhão tem o Moto

Club, atual vice-campeão estadual, como primeiro representante. A segunda vaga está sendo definida na Copa da Federação Maranhense - que retorna ao calendário após ser cancelada em 2020, por conta da pandemia do novo coronavírus. Ao todo, oito equipes lutam pelo troféu: Bacabal, IAPE, Imperatriz, Juventude Samas, Pinheiro, São José, Cordino e Tuntum.

Entre o final de outubro e todo mês de novembro, cinco times obtiveram classificação para a Série D de 2022: Trem (campeão amapaense), São Bernardo (campeão da Copa Paulista), Pérolas Negras (campeão da Copa Rio), Nova Venécia (campeão da Copa Espírito Santo), além da Juazeirense - que herdou uma vaga via Campeonato Baiano pela inviabilidade de



FOTO: DIVULGAÇÃO

Ação será um dos representantes de MT na Série D 2022

realização da Copa Estadual.

Mato Grosso terá como representantes o Operário-VG e o estreante Ação, que

fez ótima campanha no Estadual 2021 e se garantiu em uma divisão nacional pela primeira vez.

LUTA PARA NÃO CAIR

Cuiabá despenca e não vence há sete jogos como visitante

DA REPORTAGEM

O Cuiabá tem um jogo decisivo contra o rebaixamento no Brasileiro nesta sexta (3), às 18h, na Arena da Baixada, em jogo atrasado da 35ª rodada. Time que mais empata fora de casa, ao lado do Ceará, e que não vence como visitante há sete jogos, o Dourado encara o Athletico.

O último triunfo do Cuiabá fora da Arena Pantanal aconteceu diante do Juventude, na rodada 20, em 11 de setembro. O resultado foi 2 a 1. De lá para cá, quatro empates e três derrotas: empates com Bahia, Flamengo, Atlético-GO (0x0) e Grêmio (2x2), e derrotas para Corin-

thians (3x2), Ceará (1x0) e Atlético-MG (2x1).

O Dourado tem 37,3% de aproveitamento longe de seus domínios - o nono entre os 20 participantes. São três vitórias, 10 empates e quatro derrotas. O time mato-grossense marcou 15 gols e sofreu outros 15, em 17 jogos.

Na última partida, a equipe foi derrotada para o Palmeiras por 3 a 1, em plena Arena Pantanal, estacionou com 43 pontos e caiu para a 15ª posição, um ponto acima do rival de amanhã. Derrota no confronto direto e vitória do Bahia fazem o Dourado entrar na zona de rebaixamento em momento crucial do campeonato.



FOTO: DIVULGAÇÃO

Dourado é o time que mais empata fora de casa, ao lado do Ceará

CAI HOJE?

Grêmio se afunda com mais de 98% de chances de rebaixamento

DA REPORTAGEM

A quinta-feira pode ser o último suspiro do Grêmio na Série A do Campeonato Brasileiro de 2021. A permanência depende de três vitórias nos últimos jogos na competição enquanto as chances de queda já batem os 98,2%. Se perder para o São Paulo nesta quinta (2), na Arena, a semana pode acabar com o rebaixamento confirmado para o clube gaúcho.

Ao sair com derrota para o Bahia na última sexta, o Grêmio sabia que apenas três vitórias e tropeços paralelos de rivais o salvariam do rebaixamento. Ou seja, se vencer o São Paulo, seguirá vivo, ainda que praticamente com destino selado. O Juventude venceu o Bragantino nesta terça e complicou os planos. O Tricolor pode, portanto, cair para a Série B hoje.

O pior cenário ocorre em caso de derrota do Grêmio para o São Paulo e tem ligação direta com dois clubes: o Bahia, 17º, com 40 pontos, e o Athletico, atual 16º, com 42. Se os baianos ganharem ou se os paranaenses pontu-

arem, a queda se concretiza.

Uma eventual vitória do Bahia sobre o Atlético-MG, na quinta, na Fonte Nova, rebaixaria o Grêmio. Neste contexto, o Bahia chegaria a 43 pontos e deixaria o Athletico no Z-4. O Tricolor só poderia chegar a 42 caso seja superado pelo São Paulo. O jogo dos gremistas está marcado para as 19h, enquanto a outra partida ocorre às 17h. Ou seja, a bola vai rolar com o Grêmio já sabedor do resultado dos baianos. "Que bom que estejamos envergonhados. É sinal que temos vergonha na cara e é sinal que vamos dar resposta na quinta. Não posso prometer vitória, tenho que prometer raça, amor, comprometimento do grupo de jogadores com os objetivos do clube", disse o vice de futebol Denis Abrahão na segunda.

O jogo contra o São Paulo ocorre na Arena. Já o Athletico recebe o Cuiabá às 18h de sexta na Arena da Baixada. Se o Grêmio sair vivo dessa empreitada, terá outra decisão no domingo, diante do Corinthians, na NeoQuimica Arena.

O Sr. SIDNEY LUIZ DE MATIAS HASS, inscrito no CPF sob o nº 318.643.681-87, proprietário da Fazenda Santa Terezinha. Torna público que requereu perante a SEMA, Secretaria de Estado e Meio Ambiente do estado de Mato Grosso, a Licença Prévia (LP) e Licença de Instalação (LI) para Atividade de Irrigação com as seguintes características: Município: Querência - MT; Bacia Hidrográfica: Amazônica; Modalidade: Aspersão móvel por pivô central. Captação: Córrego Sem Denominação. Não foi determinado a elaboração de EIA/RIMA;

O Sr. CARLOS CANEPELE, inscrito no CPF sob o nº 593.754.859-00, proprietário da Fazenda Lajeado Bonito. Torna público que requereu perante a SEMA, Secretaria de Estado e Meio Ambiente do estado de Mato Grosso, a Licença Prévia (LP) e Licença de Instalação (LI) para Atividade de Irrigação com as seguintes características: Município: Querência - MT; Bacia Hidrográfica: Amazônica; Modalidade: Aspersão móvel por pivô central. Captação: Ribeirão São Carlos. Não foi determinado a elaboração de EIA/RIMA;

A Sra. GIULIANNE SANCHEZ JUNQUEIRA, inscrito no CPF sob o nº 005.053.889-60, proprietária da Fazenda Maringá III. Torna público que requereu perante a SEMA, Secretaria de Estado e Meio Ambiente do estado de Mato Grosso, a Licença Prévia (LP) e Licença de Instalação (LI) para Atividade de Irrigação com as seguintes características: Município: Ipiranga do Norte - MT; Bacia Hidrográfica: Amazônica; Modalidade: Aspersão móvel por pivô central. Captação: Córrego União. Processo 485615/2016. Não foi determinado a elaboração de EIA/RIMA;

A Sra. LUCIA BOESING, inscrito no CPF sob o nº 474.535.591-20 proprietária da Fazenda Santa Lucia. Torna público que requereu perante a SEMA, Secretaria de Estado e Meio Ambiente do estado de Mato Grosso, a Licença Prévia (LP) e Licença de Instalação (LI) para Atividade de Irrigação com as seguintes características: Município: Querência - MT; Bacia Hidrográfica: Amazônica; Modalidade: Aspersão móvel por pivô central. Captação: Rio Darro/Feio. Não foi determinado a elaboração de EIA/RIMA;

O Sr. VALMIR GATTO, inscrito no CPF sob o nº 395.174.380-87, proprietário da Fazenda Galerinha. Torna público que requereu perante a SEMA, Secretaria de Estado e Meio Ambiente do estado de Mato Grosso, ampliação da Licença Prévia (LP) e Licença de Instalação (LI) para Atividade de Irrigação com as seguintes características: Município: Ipiranga do Norte - MT; Bacia Hidrográfica: Amazônica; Modalidade: Aspersão móvel por pivô central. Captação: Córrego União. Processo 485615/2016. Não foi determinado a elaboração de EIA/RIMA;

A EMPRESA BELMONTE MADEIRAS LTDA, INSCRITA NO CNPJ-03.874.299/0001-00, LOCALIZADA NA ESTRADA SILVANA S/Nº, CHÁCARÁ Nº 184-A BAIRRO: ÁREA RURAL DE SINOP, NO MUNICÍPIO DE SINOP/MT, VEM TORNAR PÚBLICO QUE REQUEREU A SEMA-MT (SECRETARIA DO MEIO AMBIENTE) A RENOVAÇÃO DE LICENÇA DE OPERAÇÃO (LO), COM ATIVIDADE DE SERRARIA COM DESBOBRAMENTO DE MADEIRAS E BENEFICIAMENTO DE MADEIRAS SERRADAS. NÃO EIA-RIMA.

Acusado de latrocínio tentado é solto após ficar 3 meses preso

MEDICILÂNDIA/PA. O homem foi preso em agosto, mas solto em novembro após decisão judicial

JOSÉ ROBERTO GONÇALVES
jrgsinop@hotmail.com

O suspeito C.D.S.D (idade não informada) foi preso no último dia 6 de agosto após cumprimento de um mandado de prisão expedido pela juíza da Comarca de Medicilândia, no Pará.

O homem obteve o benefício de responder em liberdade após ser acusado de roubar a mão armada uma motocicleta e dinheiro, juntamente com dois comparsas. Em depoimento da vítima e dos comparsas, ainda ficou constatado que o suspeito teria efetuado um disparo de arma de fogo contra essa vítima – configurando o crime de latrocínio tentado.

De acordo com o advogado de defesa de C.D.S.D., Marcos Vinicius Borges, a peça acusatória veio 'recheada de vícios' que impedem a ampla defesa do acusado e a 'falta de elementos juntados pela acusação inviabilizavam a permanência da segregação cautelar' do suspeito.

"Iniciamos a defesa na data de 9 de setembro quando o suspeito já se encontrava preso. Por ser um processo extenso, foi necessária a cautela nos pontos debatidos e levado ao juízo. E este juízo merece aplausos, afinal, avaliou o processo dentro de um senso de justiça, oportunizando que o mesmo comprove sua ino-

cência em liberdade", destacou Borges.

O alvará de soltura do suspeito foi expedido no dia 23 de novembro, porém o C.D.S.D. continuará respondendo o processo em liberdade, cumprindo as medidas cautelares impostas para não retornar à prisão, dentre elas: a proibição de portar arma de fogo; comparecer a todos atos do processo que for intimado; proibição de se ausentar da comarca em que reside; obrigação de manter seu endereço atualizado; recolhimento domiciliar entre as 22h e 6h; bem como a proibição de manter qualquer tipo de contato com as testemunhas arroladas no processo.

Ainda foi questionado ao advogado se não seria uma punição branda ao suspeito em relação à gravidade do crime, bem como o grau de violência apresentado pelo suspeito – segundo os depoimentos dos comparsas do próprio suspeito e da vítima, ao informar que existiu um disparo de arma de fogo contra a vítima mesmo após a consumação do roubo.

O advogado respondeu que a decisão veio perfeitamente embasada em Lei, e critica posições diversas. "É sempre mais fácil criticar do que superar.

Inventar palavras ou buscar meios de comunicações para denegrir o traba-



Advogado do caso, Marcos Vinicius Borges trouxe detalhes da decisão

lho de quem se destaca é apenas um meio desesperado de elevar o ego de profissionais desconfortáveis com o êxito alheio já que estes que buscam tal artimanha não possuem trabalho em que se destaquem".

De acordo com Marcos Vinicius Borges, ele teria sido recentemente atacado por um veículo de comunicação supostamente comandado por uma ex-assessora política, a qual teve conflito meses atrás.

"Infelizmente, não podemos expor a porcentagem de êxitos em nossos trabalhos, mas temos orgulho de estar sempre presentes em jornais decentes e éticos, bem como em matérias nacionais destacando

um trabalho digno de nosso escritório que atualmente possui o prazer de atender clientes de Mato Grosso, Mato Grosso do Sul, Santa Catarina, Rio de Janeiro, São Paulo e Pará", finalizou o advogado.

ARAGUAIA

Mais de 200 mil tartarugas já foram soltas por projeto

DA REPORTAGEM

A Polícia Militar de Mato Grosso, em parceria com o projeto "Amigos da Natureza", já realizou a soltura de 200 mil Tartarugas-da-Amazônia nas regiões do Araguaia. A ação conta com o apoio do Ministério Público, prefeituras e colônias de pescadores em prol da preservação e repovoamento da espécie ameaçada de extinção. Coordenado pelo biólogo Francisco de Assis Ribeiro de Souza, o projeto foi criado em 2001, em Luciara, e passou por Santa Terezinha, Confresa, Porto Alegre do Norte e, desde 2015, está em São Félix do Araguaia.

A sede do projeto fica no quartel da 2ª Companhia de Polícia Militar de São Félix do Araguaia, onde, durante o período de gestação dos filhotes, os ovos são cuidados por policiais militares e integrantes do projeto em uma



Projeto realiza outras ações de preservação ambiental

praia artificial.

Tenente Juliano Rebelo, comandante da unidade da PM em São Félix do Araguaia, explica que os ovos dos animais são recolhidos nos leitos dos rios e colocados no berçário, permitindo o nascimento seguro e controlado dos filhotes. "Nós damos uma sobrevivência ao

animal. Nesse período (nascimento), é quando as tartarugas mais morrem. Nós cuidamos e monitoramos os filhotes no dia a dia, para que possam nascer seguros", explica o militar.

A importante atuação do projeto no período de recolhimento dos ovos e incubação (que varia de 45 e 60

dias), o trabalho de manejo e soltura realizado pela PM e parceiros, aumenta em 60% o índice de sobrevivência dos filhotes, que são soltos em locais seguros, onde há abrigo, esconderijo e alimentação – devido às ações de predadores e às altas temperaturas, nessa etapa apenas 4% dos filhotes sobrevivem.

L.R.VERDE

Prefeitura entrega nova farda à Guarda Municipal

DA REPORTAGEM

A Guarda Municipal de Lucas do Rio Verde recebeu um novo conjunto de farda para uso durante o serviço de rotina. A vestimenta foi entregue pela Secretaria de Segurança e Trânsito. Os agentes estiveram no Paço Municipal e foram recepcionados pelo prefeito Miguel Vaz, que, junto do secretário de Segurança e Trânsito, Paulo Nunes, e do supervisor da GM, tenente José Carlos Medeiros de Lima, que realizou a solenidade de entrega das novas fardas. Segundo o supervisor, cada um dos 40 guardas recebeu três conjuntos da nova vestimenta que é composta por gandola (jaqueta), calça e boné, além do coturno que já foi entregue aos agentes.

"A Guarda Municipal vai ter a valorização que merece

e a gente está caminhando para atingir esse objetivo, de ter a guarda forte, com os devidos equipamentos. O nosso propósito é tornar Lucas do Rio Verde a cidade mais segura do estado de Mato Grosso", disse Miguel Vaz.

"A Prefeitura de Lucas do Rio Verde e a Secretaria se preocupam em manter a guarda bem aparelhada, com o fardamento novo, e tudo isso é dar condições de trabalho aos nossos agentes", destacou o tenente José Medeiros.

Paulo Nunes lembra dos projetos em andamento para os guardas. "Para o próximo ano estamos trabalhando para implantar a Guarda Armada, atualizar o estatuto de acordo com a legislação federal e proporcionar aos profissionais mais condições de trabalho".

FOTO: MARCELLO PAULINO



Cada um dos 40 guardas recebeu três conjuntos da nova vestimenta

CONTRIBUIÇÃO

Sinop: obras do Hospital de Amor ganham reforço com nova campanha

ASSESSORIA DE IMPRENSA

Os trabalhos do Hospital de Amor, em Sinop, na região Norte, já começaram com a realização de exames preventivos na unidade provisória (localizada no Centro) e utilizando o Caminhão do Amor, que já percorreu os municípios de Santa Carmen, Sorriso, Vera, Nova Ubiratã, Vera, Tapurah, Santa Rita do Trivelato, União do Sul, Cláudia, Lucas do Rio Verde, e Feliz Natal – além de, em breve,

chegar a Itanhanga, Nova Maringá e Ipiranga do Norte.

A obra do Instituto de Prevenção do Câncer do Norte de MT está 50% concluída, a construção foi estruturada, erguida e coberta.

O secretário executivo da Associação dos Voluntários do Instituto de Prevenção (AVIP), Paulo Prates, afirma que a diretoria da instituição, que cuida da arrecadação de recursos para o hospital, está satisfeita com o desenvolvimento da obra. "Toda a obra está coberta, a parte interna

ainda passará por estruturação, está indo conforme o planejado", afirma o Executivo. Prates reitera que a AVIP vai continuar com ações para arrecadações destinadas ao término da obra. "Já demos início ao Contribuição, uma campanha realizada desde o início da AVIP, acredito que com a participação da população, conseguiremos arrecadar a necessária que contribuirá muito com os trabalhos do Hospital de Amor", completa o secretário.

O Contribuição está

em sua 3ª edição e será como formato de sorteio pela Loteria Federal, os interessados podem comprar cartelas pelo valor de R\$ 20 a unidade e concorrer a cinco motocicletas. O sorteio será no dia 21 de dezembro e pode ser acompanhado pelo site da Caixa Econômica. A cartela pode ser adquirida nos seguintes pontos: MG Papelaria, Estação das Motos, Nova Sinop, Papelaria do Estudante, Tuiuiu Diesel, Posto de Molas Catarinense, Delta Service, Cabral Torno e Solda.

DICA DO JOTTA

SESSÃO REUNIÃO DE "S,S,S". VAMOS À SESSÃO (REUNIÃO) DAS NOVE E MEIA.

CESSÃO "C" DE "CEDER". VAMOS FAZER UMA CESSÃO DE DIREITOS (CEDER DIREITOS).

SEÇÃO SEPARAR, REPARTIR 1 "S" E 1 "C". QUAL A SUA SEÇÃO (REPARTIÇÃO) ELEITORAL?

Mostra traz filme sobre a vida do Cacique Raoni

CINEMA. Filme faz parte de mostra que celebra os 60 anos do Parque Indígena do Xingu

DA REPORTAGEM

A demarcação do Parque Indígena do Xingu, em Mato Grosso e na divisa com o Pará, completou 60 anos neste ano. As seis décadas de lutas e histórias serão comemoradas com a Mostra Ecofalante de Cinema, que terá rodas de debate e sessões online de filmes.

A programação especial começou nesta quarta (1º) e segue até 12 de dezembro, com 31 obras produzidas de 1932 até este ano. O longa metragem que abre o evento é "Raoni", indicado ao Oscar de melhor documentário e que conquistou quatro premiações no Festival de Gramado, incluindo a de melhor filme.

O cacique Raoni Metuktire, 91 anos, é a principal liderança indígena internacional. Ele dedica a vida à defesa da preservação da Amazônia e dos direitos indígenas. Segundo a sinopse do filme sobre Raoni, filmado de forma clandestina durante a ditadura militar (1964-1975), mistura documentário com ficção experimental, sendo lançado ainda em 1978. Raoni enfrentava ameaça de grileiros e caçadores.

A mostra reúne cineastas consagrados, como Aurélio Michiles, Mari Corrêa, Maureen Bisilliat, Paula Gaitán e Vincent Carelli. Também recebe trabalhos recentes de realizadores indígenas originários da região do Xingu, como Takumã Kuikuro, que estreia na mostra dois novos títulos, Kamikia Kiséjê e Kamatxi Ikpeng.

O Parque Indígena do Xingu foi a primeira grande Terra Indígena (TI) a ser demarcada pelo governo federal, em 1961. A área possui até 16 etnias, com diferenças culturais, linguísticas, políticas e ritualística. A

defesa em torno da TI ampliou a articulação e luta entre os diversos povos indígenas ao longo dos últimos anos.

Segundo documento do Instituto Socioambiental, os anciãos indígenas guardam memórias contraditórias sobre o passado do Parque. "Existe uma compreensão consensual de que se o Parque não tivesse sido criado e não houvesse a inestimável dedicação dos irmãos Villas Boas, a história poderia ter sido outra, provavelmente muito pior, a exemplo de outros povos que não tiveram a mesma atenção por parte do Estado", diz trecho do texto.

As mortes por epidemias antes e depois do contato dos não-indígenas ainda assombra as populações originárias. Por isso, a chegada da pandemia de Covid-19 tornou-se um dos maiores desafios para eles.

No Xingu, já são registradas 20 mortes pelo vírus e 1.568 casos confirmados, segundo dados da Secretaria Especial de Saúde Indígena (Sesai).

Nesta Terra Indígena vivem cerca de 6.090 indígenas. Em Mato Grosso, são mais de 42 mil indígenas, segundo dados de 2010 do Instituto Brasileiro de Geografia e Estatística (IBGE).

60 ANOS

O Parque Indígena do Xingu ganhou essa denominação pelo duplo propósito de proteção ambiental e das populações indígenas, segundo o Instituto Socioambiental. A área ficou subordinada tanto ao órgão indigenista oficial quanto ao ambiental, sendo que o acréscimo da palavra "Indígena" no nome veio após a criação da Fundação Nacional do Índio (Funai).



FOTO: DIVULGAÇÃO

Programação segue até 12 de dezembro, com 31 obras produzidas

O Parque foi criado em 1961, de acordo com o Instituto Socioambiental. Desde então faz parte do imaginário brasileiro sobre como são os povos indí-

genas, tornando-se até mesmo um cartão postal da política indigenista.

O processo de demarcação do Parque demorou dez anos.

"Na época, já se tinha conhecimento sobre a existência de vários povos indígenas que viviam entre as bacias dos rios Araguaia, Xingu e Teles Pires. O

limite originalmente proposto era aproximadamente dez vezes maior do que o limite que o Parque tem hoje", diz trecho do documento do Instituto.

mt.gov.br

Governo de MT mudou o jeito de fazer educação.



Alunos ganharam apostilas iguais às de escolas particulares;



Professores ganharam notebooks e internet, além de cursos de capacitação;

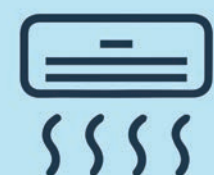

Escolas estão sendo construídas e reformadas; Salas de aula recebem ar-condicionado.

Programa
Educa
MaisMT

Governo de
Mato Grosso

É O GOVERNO CUMPRINDO A SUA OBRIGAÇÃO DE PRESTAR CONTAS DO QUE FAZ AO CIDADÃO.

