

**ESCOLA MENINO DEUS EXPÕE TRABALHOS E PROJETOS**

Página -7



**ESPETÁCULO CIRCENSE "ERA UMA VEZ O NATAL"**

Página-7



**ANVISA DEVERIA SER RESPONSABILIZADA POR AUMENTO DOS CUSTOS?**

Página -4

# DIÁRIO DO ESTADO

## SÁBADO

O JORNAL DIÁRIO DO ESTADO DO MATO GROSSO



Manhã Tarde Noite  
Máx 28 | Mín 22



WEBSITE

11 de Dezembro de 2021 - Ano III - Edição 687 - R\$ 3,00 | Informações: 66 3535-1000 | www.diariodoestadomt.com.br | Fundado em 2019

NESTE SÁBADO

**Lucas recebe Caravana Iluminada da Solar Coca-Cola**

**BR-163**

DIVULGAÇÃO



A Solar Coca-Cola celebra o período natalino com o retorno das Caravanas Iluminadas. Após quase dois anos sem a realização do evento, por conta da pandemia do novo coronavírus, moradores de 18 cidades dos nove estados do Nordeste e de Mato Grosso reencontram o desfile dos caminhões iluminados durante 23 dias de ações.

Página - 8



**Rota do Oeste protocola pedido de "devolução amigável" à ANTT**

A concessionária Rota do Oeste protocolou o pedido para devolução amigável da BR-163, em Mato Grosso, à Agência Nacional de Transportes Terrestres. A decisão foi a alternativa encontrada pela empresa para garantir a prestação de serviços nos 850,9 km de extensão sem prejuízo aos usuários, até que o Governo Federal realize uma nova licitação da concessão.

Página -7

DIVULGAÇÃO

<b>Soja</b> (saca 60Kg) Venda	
Sinop.....	R\$ 147,00
Sorriso.....	R\$ 147,00
Lucas R. Verde.....	R\$ 148,00
Nova Mutum.....	R\$ 149,00
Rondonópolis.....	R\$ 152,00
Fonte: IMEA	
<b>Milho</b> (saca 60Kg) Venda	
Sinop.....	R\$ 58,50
Sorriso.....	R\$ 59,00
Lucas R. Verde.....	R\$ 58,80
Nova Mutum.....	R\$ 59,30
Rondonópolis.....	R\$ 60,90
Fonte: IMEA	
<b>Arroz</b> (saca 60Kg) Venda	
<b>Sinop</b>	
Arroz Sequeiro Cultivar Primavera.....	R\$ 125,00
<b>Sorriso</b>	
Arroz Sequeiro Cultivar Primavera.....	R\$ 125,00
Fonte: AGROLINK	
<b>Algodão</b>	
Cuiabá.....	R\$ 122,65
Sorriso.....	R\$ 121,93
Lucas R. Verde.....	R\$ 122,07
Nova Mutum.....	R\$ 122,27
Rondonópolis.....	R\$ 123,13
Fonte: IMEA	
<b>Boi Gordo</b> (compra comercial)	
Sinop.....	R\$ 250,67
Nova Mutum.....	R\$ 252,50
Rondonópolis.....	R\$ 250,00
Fonte: IMEA	
<b>ÍNDICES DE PREÇOS</b>	
Cesta Básica.....	R\$ 523,60
Fonte: IMEA	

**Agricultores pedem apuração: descumprimento de contratos**

Em carta aberta à Ministra Tereza Cristina, cooperativas agrícolas e Sindicatos Rurais de nove municípios do Médio Norte relatam preocupação com os custos dos insumos e o risco de que os prazos de entregas dos produtos não sejam respeitados. Eles pedem que o Ministério da Agricultura apure a prática de preços abusivos e o descumprimento de contratos antecipados de vendas dos insumos.

Página - 4



DIVULGAÇÃO



DIVULGAÇÃO

**2ª MENOR MARCA**

**Brasileirão: "apenas" 21 trocas de treinadores**

No primeiro ano da regra que limita demissões de técnicos no Brasileirão, a imposição parece ter dado resultado. Desde o início do campeonato, foram realizadas 21 trocas no comando dos times da Série A, o segundo menor número desde 2003.

Página - 6

**ENVIOS EXPRESSOS**

**+150** Norte · Centro Oeste · Sudeste

**LOCALIDADES**

AGILIDADE  
SEGURANÇA  
RAPIDEZ

(65) 3623-2939

(65) 9 9699-3505

www.elogcomendas.com.br

Selic (9,25 % a.a.) Salário mínimo R\$ 1.100

## Editorial

## Reação à ômicron

O advento de uma nova variante do coronavírus, potencialmente mais transmissível, e a detecção de seus primeiros casos no Brasil têm feito com que estados e municípios reconsiderem tanto seus planos para o fim do ano como estratégias de enfrentamento do patógeno.

Em São Paulo, o governador João Doria (PSDB) foi prudente ao rever o fim da obrigatoriedade do uso de máscaras de proteção facial em espaços abertos, que entraria em vigor no próximo dia 11.

Embora os riscos de contágio sejam reduzidos nesses locais, a adoção da medida no novo contexto poderia constituir um incentivo inadequado ao relaxamento num momento do ano que favorece aglomerações e, sobretudo, quando ainda não estão claros os perigos da nova cepa.

O governo paulista, ademais, reduziu de 5 para 4 meses o intervalo entre a segunda dose da vacina e a de reforço. A medida, válida para todos acima de 18 anos, deve permitir que 10 milhões de pessoas antecipem a nova imunização.

Pautam-se também pela cautela as decisões, já anunciadas por cerca de duas dezenas de capitais, de cancelar os eventos oficiais programados para o Réveillon. No Rio, que ainda avalia suspender o festejo de fim de ano, o prefeito Eduardo Paes (PSD) reforçou as medidas de segurança em locais que costumam receber turistas.

O certificado de vacinação, já exigido em grandes eventos, passará a ser obrigatório em hotéis, salões de beleza, casas noturnas e bares e restaurantes fechados. A reação de prefeitos e governadores diante do avanço da ômicron contrasta, mais uma vez, com a inação do governo federal.

Mesmo após as recomendações de Anvisa e Tribunal de Contas da União, a administração Jair Bolsonaro vem se recusando a adotar o passaporte de vacinação para aqueles que chegam no país.

Não bastasse a questão da reciprocidade, já que somente brasileiros imunizados são admitidos na Europa e nos EUA, a medida ao menos impediria que pessoas não vacinadas escolhessem como destino o território brasileiro. Para Bolsonaro, contudo, uma providência sensata como essa extrapola limites e estimula uma "batalha política". Ao tratar do assunto, o mandatário voltou a exibir seu negacionismo, promovendo mais um ataque torpe aos imunizantes.

A recente pesquisa revelando que o Brasil é o país latino-americano com menor rejeição às vacinas contra o vírus, felizmente, atesta que a população faz ouvidos moucos às patranhas presidenciais.

“

O certificado de vacinação, já exigido em grandes eventos, passará a ser obrigatório em hotéis, salões de beleza, casas noturnas e bares e restaurantes fechados

”

## Ranking dos Políticos - Facebook

## CONCURSOS PÚBLICOS

## DESNECESSÁRIOS

“O governo federal tem atualmente **mais de 300 carreiras**, a maior parte delas associada a um órgão ou entidade específicos, dificultando a mobilidade dos servidores. A flexibilização permitiria a mobilidade de servidores entre órgãos e a ampliação da gama de atividades em que eles poderiam ser alocados, **diminuindo a necessidade de concursos.**”

- Banco Mundial

RANKING  
POLÍTICOS

## A CÂMARA PRECISA VOTAR A REFORMA

## IMAGEM DO DIA

Crédito: Divulgação



O Corpo de Bombeiros informou que fez o combate de um incêndio que destruiu ao menos 7 carcaças de ônibus, que estavam no pátio de uma empresa, localizada no loteamento São Mateus, em Várzea Grande. A guarnição realizou a extinção das chamas e fez o isolamento do local para ser analisado por uma equipe da Perícia Oficial e Identificação Técnica (Politec), que ajudará esclarecer como pode ter começado o fogo. Apesar do prejuízo, outros ônibus que estavam bem próximo foram preservados com atuação dos militares. Ninguém ficou ferido.

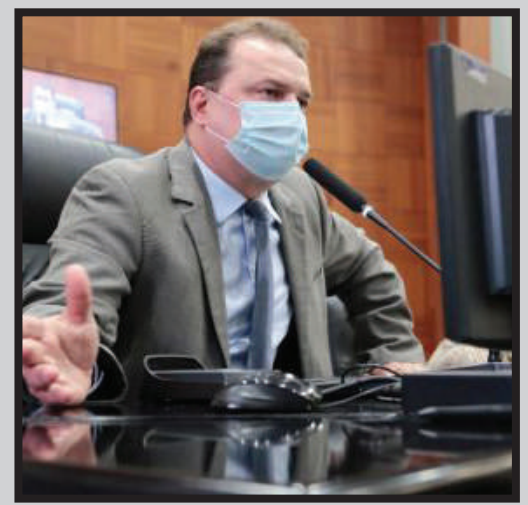

## LONGE DO PT

Presidente do PSB em Mato Grosso, o deputado estadual Max Russi defendeu que o ex-governador de São Paulo, o tucano Geraldo Alckmin, se filie a sigla e se viabilize como nome de terceira via a disputa a Presidência da República em 2022. “É um grande nome, já foi governador de São Paulo, pode disputar qualquer eleição. Eu votei nele para presidente, e ele somaria muito no partido”, defendeu. Na quarta (9), os líderes dos diretórios estaduais do PSB se reuniram em Brasília e aprovaram compor a federação partidária junto ao PT, que deverá lançar o nome de Lula.

## POLICIAIS PENAIS

O governador Mauro Mendes lamentou a greve dos policiais penais no Estado. A categoria alega que está há 10 anos com salários defasados, em pelo menos 50%. “Lamento que tenham adotado esse caminho da pressão para obter alguma negociação. Respeito a categoria, mas não é o momento adequado para se conseguir um bom resultado”, disse Mendes. Ele sinalizou que acionará a Justiça, já que as categorias da área de Segurança têm direito à greve limitado, segundo o STF. “Temos que respeitar a lei. A greve já tem enormes pronunciamentos jurídicos e Mato Grosso vai aplicar o que é cabível”, disse.

## REDUÇÃO DA TIRAGEM EM RESPEITO AOS FUNCIONÁRIOS

Em virtude da crise provocada há mais de um ano pelo novo coronavírus, o Diário do Estado MT informa aos seus leitores que seguirá presando pela qualidade da informação neste período, porém, com tiragem menor em respeito, principalmente, aos seus funcionários. Da apuração à distribuição, muita gente está envolvida, e na maior parte do tempo, próximos uns aos outros. Agradecemos a compreensão!

## I.N.T.E.R.L.I.G.A.D.O



POR LEANDRO CARECA

## Só para ver o outro em situação ruim

Recentemente estive pesquisando a respeito de como desabilitar um recurso que me incomoda muito em meus celulares, o kit de ferramentas do chip, ou SIM toolkit. Trata-se de um conjunto de recursos que nos acompanha desde a entrada das redes GSM, com a justificativa de facilitar a vida do usuário ao se conectar com o mundo ou contratar serviços, entre outros.

Acontece que as operadoras utilizam de tal canal para enviar publicidades diretamente na tela do aparelho. Seja uma mensagem sobre o plano ou a oferta de um incrível pacote de piadas do Ary Toledo por apenas R\$ 4,99 ao mês, a mensagem surge em cima do que você está fazendo, o que, evidentemente, pode fazer com que clique onde não deve, e passe a se incomodar com a cobrança de um serviço que jamais contrataria.

Durante minhas pesquisas, porém, esbarrei em uma situação um tanto quanto corriqueira na internet: tutoriais que ensinam procedimentos que, se forem seguidos, ao invés de solucionar o problema vão, de alguma forma, danificar o aparelho.

Isso mesmo: algumas pessoas ensinam procedimentos incorretos só para ver o outro em situação ruim. Por

mais que isso seja injustificável é o “passatempo” desses cidadãos.

Com isso é fundamental que se tenha muito, mas muito cuidado, pois em algumas situações você pode se encrencar bastante. Como assim? Vi sugestões de procedimentos que poderiam inviabilizar o software do aparelho, exigindo intervenção profissional para a recuperação do mesmo, o que nem sempre funciona, e até sugestões de “jameamento de conector” que, se for feito, vai causar curto e danificar gravemente o hardware do dispositivo.

Não faça nada que pareça exagerado ou fora do padrão, e sempre que tiver dúvidas procure um profissional qualificado. É muito melhor gastar um pouco que se aventurar por caminhos desconhecidos e danificar o aparelho por conta da “brincadeira” de alguém.

E a gente vai ficando por aqui. Suas opiniões, sugestões e críticas são muito importantes, e você pode entrar em contato pelo fone (66) 99971-6500, pelo e-mail, lsmussi@hotmail.com ou visitar nosso perfil em facebook.com/paginadocareca. Do mais um grande abraço, e até a próxima, se Deus quiser!

## Misturando o joio com o trigo



LUCIANO VACARI

Assim, existem no país quase cinco milhões de famílias que produzem corretamente e que estão sendo prejudicadas pelas ilegalidades

A União Europeia tem buscado impor restrições aos produtos oriundos de regiões ou mesmo de propriedades que possam ter alguma relação com o desmatamento.

Ainda que muitos tenham a percepção que isso se intensificou nas últimas semanas, especialmente após a COP-26, esse é um movimento que tem ocorrido desde que as taxas de desmatamento do Brasil passaram a aumentar.

Como mencionado várias vezes pela ministra Tereza Cristina, depois da assinatura do acordo Mercosul-União Europeia, as críticas contra o Brasil se intensificaram. E é natural.

O Brasil, apesar dos seus inúmeros desafios, é muito competitivo na produção de alimentos, fibras e bioenergia. É esperado que, especialmente produtores europeus, se sintam ameaçados com a produção brasileira. Isso vai ocorrer mesmo.

Porém, o Brasil poderia tirar essas críticas e qualquer mecanismo de proteção comercial “de letra”. Poderia dar um show. Com números e fatos. A maior parte do país é destinada à conservação da vegetação nativa, a agropecuária de baixa emissão de carbono não para de crescer, a produção é movida à ciência, sendo a Embrapa uma das marcas mais reconhecidas do mundo.

No entanto, tudo isso perde força frente às crescentes taxas de desmatamento. E quem ganha com o desmatamento? O agro, com certeza não. Mais do que as barreiras comerciais, corremos o risco ainda de colocar em xeque algo que demorou muitos anos para se concretizar: o Código Florestal.

Já existe compradores que não querem mais diferenciar o legal do ilegal. Quanta luta houve para essa separação.

O Brasil tem perdido o jogo para ele mesmo. As ilegalidades privilegiam apenas um pequeno grupo. Estudo recente do MapBiomass aponta que apenas 2% dos produtores legais realizaram desmatamento em suas propriedades.

Assim, existem no país quase cinco milhões de famílias que produzem corretamente e que estão sendo prejudicadas pelas ilegalidades.

Nesse contexto, os clientes do Brasil querem saber a origem dos produtos. Se o desmatamento não fosse um problema, talvez toda essa pressão sequer acontecesse.

A rastreabilidade vai ter que acontecer. Ela pode vir em um modelo europeu. Ou ela pode ser construída por brasileiros, por produtores rurais, por universidades, pela Embrapa, pelo terceiro setor que atua no Brasil. Mas ela precisa considerar as nossas peculiaridades. Ao não assumir esse desafio, corremos o risco de receber um modelo imposto pela Europa.

Ela pode ser construída de maneira lenta, gradual e segura. De modo que todos os produtores rurais sejam incluídos e capacitados no processo. Ou, como tudo está indicando, ela será top-down. Quem se adapta fica, quem não se adapta vende para mercados que pagam menos.

O agronegócio brasileiro tem que ser o primeiro a levantar a bandeira contra o desmatamento ilegal, a favor do código florestal e para demonstrar aquilo que faz com muita facilidade: conservar e produzir.

Vivemos em cadeia. A agroindústria não vai perder seus clientes. Ou os produtores rurais farão parte dessa conversa e a construção será conjunta. Ou, em pouco tempo, receberão um modelo a seguir. É isso que queremos? O joio está misturado com o trigo.

## LUCIANO VACARI É GESTOR DE AGRONEGÓCIOS

## CLIC FINAL

Não existem procedimentos “secrets” que os técnicos não conheçam e você vai achar na internet. Se você procurar um profissional competente e ele disser que não existem recursos ou possibilidades para alguma coisa, provavelmente vai estar falando a verdade, visto que, ao deixar de fazer um serviço, ele simplesmente deixa de atender um cliente e de ganhar dinheiro, o que não é nem um pouco interessante.

## EXPEDIENTE

DIÁRIO DO ESTADO  
O JORNAL DIÁRIO DO ESTADO DO MATO GROSSO

DIÁRIO DO ESTADO MT GRAFICA E EDITORA LTDA  
CNPJ: 22.770.157/0001-39



## Diário do Estado de Mato Grosso

SINOP  
Rua dos Angelins, 10 Sala 02 –  
Jardim das Oliveiras – Sinop-MT  
CEP 78552-442 Caixa Postal 180

CUJABÁ  
Rua dos Angelins, 10 Sala 02 –  
Jardim das Oliveiras – Sinop-MT  
CEP 78552-442 Caixa Postal 180

Diretor-Geral  
Carlos Oliveira

Diretor de Redação  
José Roberto Gonçalves

Editor de Política  
Clemerson Mendes

Diagramação e Artes  
Thiago Slovinski

## E-mails

atendimento@diariodoestadomt.com.br  
comercial@diariodoestadomt.com.br

redacao@diariodoestadomt.com.br

Fone: 66 3535-1000

OS ARTIGOS DE OPINIÃO ASSINADOS POR COLABORADORES SÃO DE RESPONSABILIDADE EXCLUSIVA DE SEUS AUTORES

## ASSINATURAS

Sinop - R\$ 600,00 anual  
Outras cidades - R\$ 800,00 anual

www.diariodoestadomt.com.br

# Governo vai implementar método inovador nas escolas estaduais

**MATO GROSSO.** A parceria será com a FGV e contribuirá para impactos sociais importantes na educação pública

## DA REPORTAGEM

O Governo de Mato Grosso, por meio da Secretaria de Estado de Educação (Seduc-MT), assinou nesta quinta-feira (09.12) o contrato do Sistema Estruturado de Ensino com a Fundação Getúlio Vargas (FGV) para implementar nas escolas estaduais um dos melhores métodos de ensino do Brasil. Com investimento de R\$ 549 milhões, a ferramenta inovadora contribuirá para impactos sociais importantes na educação pública, com base em metas e resultados mensuráveis.

O sistema estruturado é composto por apostila, plataforma digital, aplicativo, avaliações semestrais, exercícios complementares, banco de perguntas e formação continuada dos professores com duração de 120 horas por ano.

O material didático possui a metodologia já aplicada na rede privada e será entregue pela Seduc nas escolas estaduais a partir de fevereiro de 2022. "O investimento na educação do Estado, com recursos que provêm de todos nós cidadãos, simboliza um alinhamento com os municípios, na busca pela gestão voltada para aprendizagem. Estamos criando condições para que nossos estudantes tenham novas perspectivas de futuro. A assinatura desse contrato de impacto social é

o resultado de muito esforço coletivo para mudar a educação de Mato Grosso", afirmou governador Mauro Mendes.

Outro diferencial do contrato refere-se às assessorias pedagógicas e equipe técnica pedagógica oferecida pela FGV aos professores e gestores escolares, cujo objetivo é dar suporte às atividades de sala de aula, com foco no alcance dos resultados da aprendizagem dos estudantes.

A iniciativa visa propor um conjunto de ações voltadas ao reforço da qualidade do ensino, melhoria do desempenho, interatividade, feedback e soluções pedagógicas, beneficiando professores e alunos de 727 escolas da rede estadual. As apostilas são bimestrais e toda a implementação do sistema terá custo inicial de R\$192 por aluno ao ano.

Cada aluno terá acesso a uma apostila de componentes curriculares diferentes e poderá levá-las para casa, sem a necessidade de devolução para a unidade escolar. O contrato terá duração de cinco anos. Neste primeiro ano de adesão ao sistema serão investidos R\$ 75 milhões. "O lançamento do Sistema Estruturado representa sim a implantação de um material pedagógico de referência que a FGV vai oferecer aos 400 mil estudantes, mas significa também um amplo

trabalho de gestão escolar, com sistema avaliação, com aulas de língua inglesa desde o Ensino Fundamental, cujo os resultados serão colhidos em médio e longo prazo. Estamos tomando decisões que realmente farão a diferença na educação, estamos todos muito felizes e honrados com a assinatura desse contrato, o momento da educação é agora", destacou o secretário de Estado de Educação, Alan Porto.

Mato Grosso é o primeiro estado a assinar o Contrato de Impacto Social (CIS), que implica em cumprimento de metas de melhoria de nível de aprendizagem dos alunos para o recebimento do valor contratado. O conteúdo programático será regionalizado, seguindo os padrões da Base Nacional Comum Curricular (BNCC) e o Documento de Referência Curricular de Mato Grosso (DRC-MT). Os programas contemplam as mais diversas áreas do conhecimento e deverão estar organizados de acordo com as necessidades de cada ano, considerando a progressão da aprendizagem.

"É uma satisfação estar aqui. Ao aproveitarmos a eficácia de uma ferramenta inovadora já utilizada em diversos países, estamos seguindo por novos caminhos sociais. A assinatura do CIS na educação de Mato Grosso, que é uma grande novidade



FOTO: MICHEL ALVIM - SECOM / MT

## Contrato foi firmado com a Fundação Getúlio Vargas

no Brasil, abrimos novos caminhos para administração pública, mas principalmente

apresentamos novos horizontes que vão mudar o que temos de melhor que é o hu-

mano", destacou o presidente da FGV, Carlos Ivan Simonson Leal.

## ENERGIA RENOVÁVEL

# Barranco propõe nova política Energética para Mato Grosso

## DA REPORTAGEM

O deputado estadual Valdir Barranco (PT) propôs a criação da Política Estadual do Hidrogênio Verde, sob o Projeto de Lei nº 1032/2021, com o intuito de mudar a matriz energética em Mato Grosso, reduzindo a utilização de combustíveis fósseis. O ponto central do projeto de lei é usar o hidrogênio verde especialmente como fonte energética da indústria e na produção de fertilizantes agrícolas. "A tecnologia do Hidrogênio Verde tem despertado interesse em muitos lugares do mundo e alvo desejado do desenvolvimento do setor de energia elétrica, em especial como fonte alternativa de energia limpa e renovável", explica.

Barranco afirma que o interesse pelo uso de energias renováveis tem apresentado forte crescimento globalmente. "Isso é motivado pelo aumento do temor quanto aos efeitos do aquecimento global provocado pela emissão de gases de efeito estufa sobre o meio ambiente, sobre as atividades econômicas e sobre o bem-estar das pessoas", argumenta.

Segundo o deputado, a matriz energética de diversos países tem procurado afastamento da dependência do pe-



FOTO: ILUSTRAÇÃO

## Ponto central é usar o hidrogênio verde como fonte energética da indústria

tróleo e de outros combustíveis fósseis, mediante a adoção de pesquisa e desenvolvimento de alternativas que vêm oferecendo eficiência crescente em decorrência da evolução tecnológica, tais como as fontes de geração de energia elétrica nas modalidades solar-fotovoltaica e eólica.

"Além disso, para enfren-

tar o impacto associado à matriz de transportes, é possível a opção de eletrificação da frota", considera. E prossegue ao reiterar que, "tanto é assim que vários países estão fixando data para abolir carros movidos a derivados de petróleo", afirma.

Com o avanço tecnológico dos últimos anos, novas fontes alternativas de geração

de energia elétrica surgem no mundo. É o caso da utilização de hidrogênio, como combustível para uma diversidade de formas de energia. Um elemento químico considerado o mais simples entre todos, sendo o mais leve (de baixa densidade), que economicamente foi muito aplicado no passado como gás de balão e dirigíveis.

## LUCAS DO RIO VERDE

# Prefeitura tem contas aprovadas pelo TCE

## DA REPORTAGEM

O Pleno do Tribunal de Contas de Mato Grosso (TCE-MT) emitiu parecer prévio favorável às contas de gestão das Prefeituras de Lucas do Rio Verde e de Tangará da Serra, referentes ao exercício de 2019. Os balanços foram apreciados na sessão ordinária remota de terça-feira (7).

Em relação à Lucas do Rio Verde, a equipe técnica apontou irregularidade relacionada à realização de despesas com aquisição de cestas natalinas para gratificação dos servidores públicos municipais, no montante de R\$ 396 mil.

Em seu voto, o conselheiro-relator, Antonio Joaquim, ressaltou ter observado que a conduta imprópria cometida pela gestão diz respeito ao fato de a despesa realizada ter sido efetuada sem previsão em dotação orçamentária, mas que os gastos foram autorizados

por lei municipal, ilustrando a previsão legal da despesa.

"O ordenamento exige demonstração de dotação orçamentária específica, as quais não foram apontadas pela gestão, mas isso não significa dizer que a despesa foi ilegal e lesiva aos cofres públicos, eis que para que isso ocorresse deveria estar claramente evidenciado nos autos, e os valores despendidos não foram aplicados em prol da administração pública, a referida despesa foi efetuada em benefício de todos os servidores públicos", sustentou.

Frente ao exposto, em atendimento à resolução 2/2020 da Associação dos Membros dos Tribunais de Contas do Brasil (Atricon) e seguindo parcialmente o parecer do Ministério Público de Contas (MPC), o relator votou pela emissão de parecer prévio favorável às contas de gestão do município, exercício de 2019, com recomendações à a

FOTO: DIVULGAÇÃO

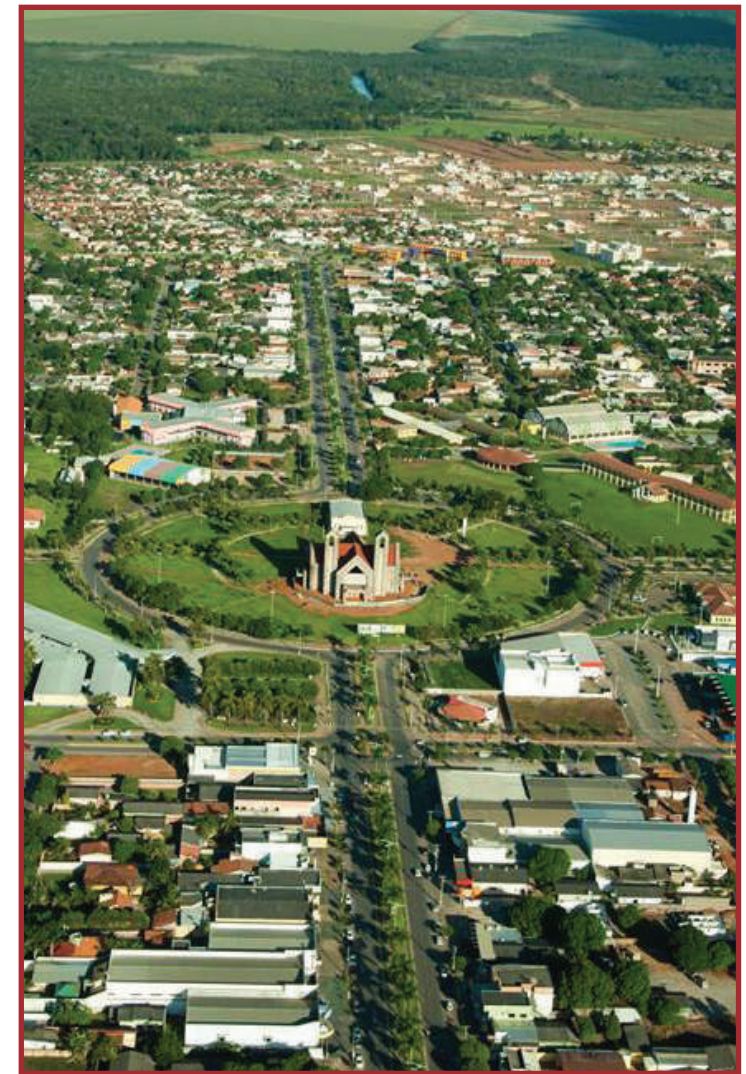

## Secretária também protocolou alguns projetos

## SORRISO

# Lafin discute regularização fundiária com diretor da MT PAR

## ASSESSORIA DE IMPRENSA

Ampliar o diálogo para acelerar dois processos: o de regularização fundiária urbana e de viabilização de novos conjuntos habitacionais em Sorriso em parceria com o Governo do Estado. Esta foi a pauta de uma reunião, na manhã de ontem (10) em Cuiabá, entre o prefeito de Sorriso, Ari Lafin; o secretário-adjunto da Cidade, Vanderly Gnoato; e o coordenador do Departamento de Habitação, Everton Baggio; e o diretor-presidente da MT

PAR, Wener Santos.

"Estamos reiterando o pedido de mil e quinhentas unidades habitacionais em condomínios verticais, ou seja, apartamentos, para Sorriso, por meio do Ser Família Habitação", aponta o prefeito, lembrando que o Município já apontou três áreas para tal finalidade. Além disso, os representantes sorriseses também apresentaram o Habita Mais Sorriso, uma iniciativa que prevê a disponibilização de unidades habitacionais populares por meio da concessão de incentivos a construtoras.

Já sobre a regularização fundiária, o prefeito falou também em nome dos municípios que integram o Consórcio Intermunicipal de Desenvolvimento Econômico e Ambiental (Cidesa) do Alto Teles Pires. "É um processo que vem sendo construído coletivamente, tanto que, em novembro, este foi um dos temas do Seminário Agelíder/Cidesa", contextualiza o prefeito. A expectativa é que, a partir do encontro desta sexta-feira, seja iniciada uma pauta específica de negociações junto ao Governo do Estado, permitindo

que o processo possa fluir com mais rapidez.

Em 2022, deve ser contratada pela Prefeitura de Sorriso, via licitação, uma empresa especializada no trabalho de regularização fundiária urbana, podendo colocar em prática a Lei de Regularização Fundiária Urbana (Reurb) de 2017, que serve como marco legal para a regularização de núcleos urbanos. Sancionada em 2017 pelo então presidente Michel Temer, a lei tem como foco desburocratizar, simplificar e agilizar todo o processo de regularização.

AGRICULTURA			PECUÁRIA			CONJUNTURA ECONÔMICA			Dólar Comercial	Dólar PTAX	Dólar Turismo	Euro Comercial	Euro x Dólar	INDICADORES					
Cotação do dia: 09/12/2021			Cotação do dia: 09/12/2021			Cotação do dia: 05/10/2021			5,6157	+0,77%	5,5931	+0,66%	5,8277	+0,49%	6,3546	+1,00%	1,1303	+0,15%	
SOJA	Sapezal	R\$/sc 146,85	BOI	Nobres	R\$/@ 291,81	Cesta Básica	Cuiabá	R\$ 613,89	Mega-Sena			Quina			BOLSA DE VALORES   BVSP BOVESPA IND				
MILHO	Nova Mutum	R\$/sc 63,00	CA	Santo Antônio do Leste	R\$/@ 280,00	VBP MT	Mato Grosso	R\$ bi 135,77	Concurso 2436 (09/12/21)			Concurso 5726 (09/12/21)			PONTOS	VOLUME	MÁXIMO (DIA)	MÍNIMO (DIA)	VARIACÃO
ALGODÃO	Diamantino	R\$/sc 205,93	LEITE	Nordeste	R\$/L 1,75	Emp. Agro	Mato Grosso	347.242	05 15 28 32 38 54			19 51 57 67 77			107.462,32	19,39 bi	108.274,86	106.296,33	1,10 %
FONTE: IBEA			FONTE: IBEA			FONTE: IBEA			Acumulada: R\$ 3.000.000,00			Acumulada: R\$ 17.000.000,00			Última atualização: 10/12/2021 às 15h56				

# Agricultores pedem que Mapa apure descumprimento de contratos

**FRETE AÉREO.** Entre os insumos, carta cita atrasina, glifosato, imidacloprida e o diquat

## DA REPORTAGEM

Em carta aberta à Ministra Tereza Cristina, cooperativas agrícolas e Sindicatos Rurais de nove municípios do Médio Norte de Mato Grosso relatam preocupação com os custos dos insumos e o risco de que os prazos de entregas dos produtos não sejam respeitados. Eles pedem que o Ministério da Agricultura apure a prática de preços abusivos e o descumprimento de contratos antecipados de vendas dos insumos.

O documento destaca a apreensão de agricultores de Sorriso, Sinop, Lucas do Rio Verde, Nova Mutum, Ipiranga do Norte, Nova Ubiratã, Vera, Tapurah e Cláudia que, juntos, produzem mais de 9 milhões de toneladas de soja e 13 milhões de toneladas de milho.

O texto cita que "diante do contexto global de escassez de produtos tanto tecnológicos, quanto de commodities agrícolas e minerais, alguns agentes econômicos estariam aproveitando para adotar con-

duas oportunistas, com objetivo de revisar preços já pactuados" e que, "fornecedores de insumos com dificuldades para atender aos pedidos comercializados e muitas vezes pagos antecipadamente, não têm oferecido pedidos substitutos para os produtores, descumprindo contratos de compra e venda e gerando prejuízos que podem atingir safras futuras".

Entre os insumos, a carta cita atrasina, glifosato, imidacloprida e o diquat, molécula que tornou-se única opção após o banimento do paraquat pela Anvisa, cuja decisão também é questionada no documento.

Diante deste contexto, a carta sugere que o Ministério da Agricultura atue conjuntamente com demais órgãos técnicos e fiscalizadores "para que sejam apuradas as condutas apontadas, a fim de que os respectivos fornecedores de insumos se responsabilizem pela entrega efetiva dos produtos, nas condições, prazos e formas estabelecidas com cada produ-



FOTO: DIVULGAÇÃO

tor e ou cooperativa".

Por fim, as cooperativas e sindicatos rurais

também se colocam "à disposição para acrescentar detalhes, fornecer evidên-

cias e em ambiente de sigilo e momento oportuno, apontar as empresas para as quais requeremos celeridade e momento oportuno, apuração da conduta comercial".

## DIZ APROSOJA

# Anvisa deveria ser responsabilizada por aumento do custo dos herbicidas

## DA REPORTAGEM

Quase R\$ 700 a mais por hectare. Este é o impacto aproximado no bolso do agricultor de Mato Grosso com o encarecimento dos defensivos. A informação é da Associação dos Produtores de Soja e Milho no estado (Aprosoja-MT), que atribui o aumento dos custos à retirada do 'paraquate' do mercado.

Em nota, a Anvisa reforçou que o banimento do 'paraquate' decorre da reavaliação toxicológica do produto concluída há 3 anos, que apontou que o uso do ingrediente ativo oferece riscos à saúde dos trabalhadores que o manipulam. Entre eles, a doença de Parkinson e a mutagenicidade, que é o potencial de uma substância causar mutações que podem ser transmitidas para gerações futuras ou evoluir para um câncer. Esses riscos, segundo a nota, ainda estão em discussão no cenário internacional.



FOTO: DIVULGAÇÃO

## Preço subiu devido à proibição do uso do Paraquate

O texto lembra ainda que resolução que impôs o dia 22 de setembro de 2020 como prazo limite para proibir a produção, impor-

tação, comercialização e uso de produtos formulados à base do 'paraquate' também estabeleceu medidas transitórias para di-

minuição dos riscos, como um calendário que permitiu o uso do produto já em estoque nas fazendas até o dia 31 de julho deste ano.

## EM NOVEMBRO

# Inflação para família de renda mais baixa sobe 0,84%, diz IBGE

## DA REPORTAGEM

O Índice Nacional de Preços ao Consumidor (INPC), que mede a inflação para famílias com renda até cinco salários mínimos, registrou taxa de 0,84% em novembro deste ano. O índice ficou abaixo dos observados em outubro deste ano (1,16%) e novembro do ano passado (0,95%). Segundo o Instituto Brasileiro de Geografia e Estatística (IBGE), o INPC também ficou abaixo da infla-

ção oficial, medida pelo Índice Nacional de Preços ao Consumidor Amplo (IPCA), que registrou alta de preços de 0,95% no mês. Apesar disso, o INPC acumulado no ano (9,36%) e em 12 meses (10,96%) ficou acima daqueles registrados pelo IPCA: 9,26% no ano e 10,74% em 12 meses. Em novembro, segundo o INPC, os produtos alimentícios tiveram deflação (queda de preços) de 0,03%. Já os não alimentícios tiveram inflação de 1,11%.

FOTO: DIVULGAÇÃO

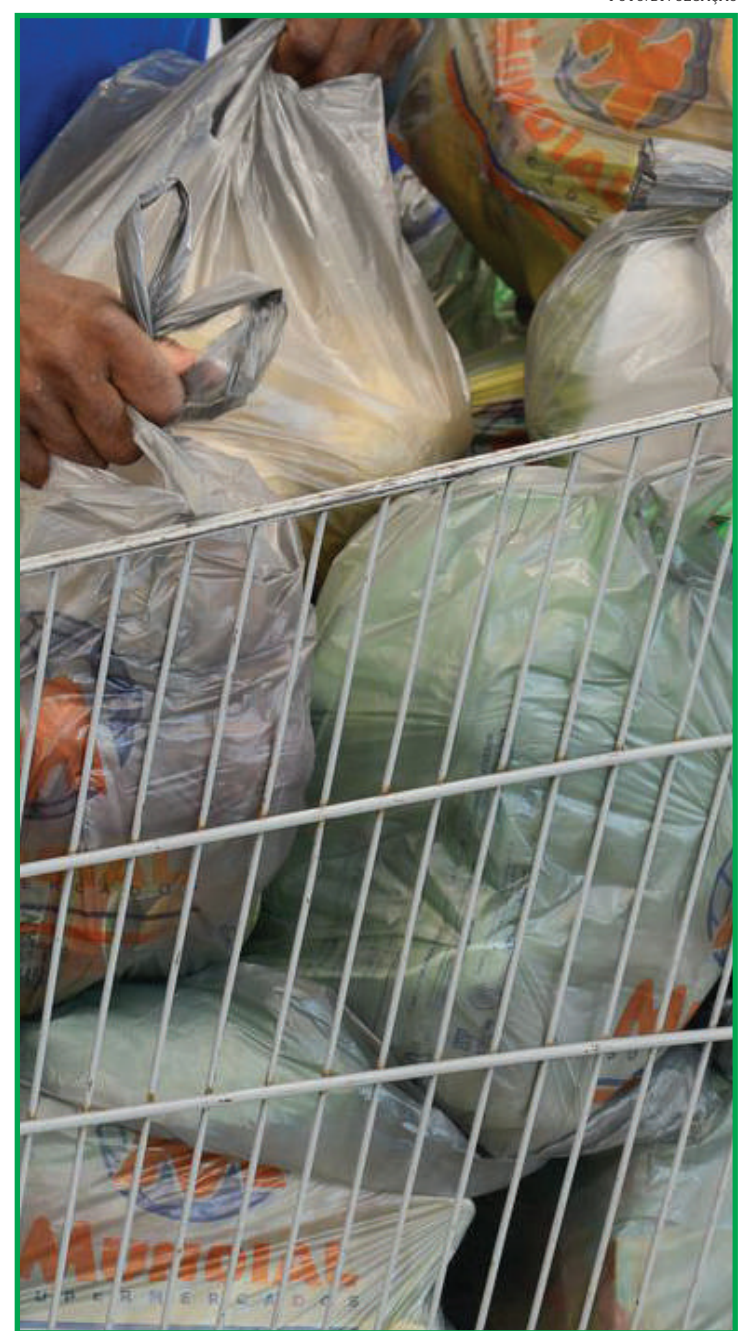

Índice ficou abaixo dos observados em outubro deste ano

## BEM CARO!

# Custo da construção no país sobe 1,07% em novembro

## DA REPORTAGEM

O Índice Nacional da Construção Civil (Sinapi) teve inflação de 1,07% em novembro deste ano, taxa maior que a de outubro (1,01%). Em relação a novembro de 2020, no entanto, houve um recuo, já que, naquele mês, a inflação havia sido de 1,82%.

O dado foi divulgado ontem (10), pelo Instituto Brasileiro de Geografia e Estatística (IBGE). Com o resultado de novembro, o Sinapi acumula inflação de 18,04% no ano e de 20,33% em 12 meses. O custo da



FOTO: DIVULGAÇÃO

## E ainda houve queda porque, em novembro de 2020, índice foi de 1,82%

construção por metro quadrado passou a ser de R\$ 1.506,76. Os materiais de constru-

ção subiram 1,66% e passaram a custar R\$ 903,22 por metro quadrado. Já o metro quadrado da

mão de obra ficou 0,18% mais caro e passou a ter um custo de R\$ 603,54.





# Rota do Oeste protocola pedido de "devolução amigável" à ANTT

**BR-163.** Decisão é alternativa para garantir prestação de serviços até que o Governo realize uma nova licitação

FOTO: ROTA DO OESTE

## DA REPORTAGEM

A concessionária Rota do Oeste protocolou o pedido para devolução amigável da BR-163, em Mato Grosso, à Agência Nacional de Transportes Terrestres (ANTT). A rodovia está sob sua concessão da empresa. De acordo com a Rota do Oeste, a decisão foi a alternativa encontrada pela empresa para garantir a prestação de serviços nos 850,9 km de extensão sem prejuízo aos usuários, até que o Governo Federal realize uma nova licitação da concessão.

Segundo a concessionária, desde 2016 ela buscava alternativas para conseguir retomar o cronograma de duplicação previsto no contrato, após o recuo do Banco Nacional de Desenvolvimento Econômico e Social (BNDES) em conceder o financiamento de longo prazo ao projeto.

A não concessão do financiamento, entre outros impactos econômicos decorrentes das crises sucessivas no país foi uma condição imposta à maioria das participantes do terceiro lote das concessões federais, do qual o trecho mato-grossense da BR-163 faz parte.

Antes de optar pela devolução, a empresa informou que buscou outras soluções que pudessem ter ainda menos impacto aos usuários, como por exemplo por meio da MP 800, de 2017, que perdeu validade ao não ser votada no Congresso Nacional, e da Revisão Quinquenal, que foi descartada pelos órgãos de controle.

Mais recentemente, entre 2020 e 2021, a concessionária trabalhou na criação de um Termo de Ajustamento de Conduta (TAC) com a Agência Nacional de Transportes Terrestres (ANTT) caso um novo grupo assumisse o controle da Rota do Oeste, o que também não foi possível.

O diretor-presidente da Rota do Oeste, Júlio Perdigão, afirma que algumas questões pontuais fizeram os investidores interessados recuarem na reta final do processo, entre elas, a estruturação do projeto de extensão ferroviária de Rondonópolis à Lucas do Rio Verde. Ele afirma que apesar de ser um projeto de extrema importância para o Mato Grosso, ele afeta frontalmente a viabilidade da concessão nos moldes atuais. A solução de devolução amigável adotada, agora, pela Rota do Oeste evita litígios judiciais. Com o enquadramento da empresa na Lei federal 13.448, a Rota do Oeste seguirá prestando serviços e obras necessários para garantir um tráfego fluido e seguro na rodovia, tanto para os motoristas em viagens, quanto para garantir o escoamento da produção agrícola da região norte do estado.

A companhia também manterá diálogo constante com as autoridades para dar celeridade ao processo de transição enquanto o governo federal estrutura nova licitação para definir a empresa que assumirá a operação. Até a nova concessionária assumir, a empresa seguirá fazendo a manutenção do pavimento além de destinar até R\$ 150 milhões por ano, em média, para novos investimentos em manutenção e suporte.

A movimentação da rodovia continuará sendo monitorada por um circuito de câmeras integrado, garantindo o fluxo do tráfego e celeridade aos atendimentos em ocorrências na pista. Além disso, o Sistema de Atendimento ao Usuário (SAU) continuará com sua estrutura de ambulâncias, UTI móvel, guinchos, veículos de inspeção de tráfego, caminhões para captura de animais e caminhões pipa para combater a incêndios às margens da BR-163.



Concessionária protocola pedido de devolução amigável de concessão

## SORRISO

# Espectáculo circense "Era uma vez o Natal" acontece hoje

## DA REPORTAGEM

O espetáculo itinerante "Era uma vez o Natal" será encenado em uma carreta-palco neste sábado (11), em Sorriso, às 19h, na Praça da Juventude.

Criado pela companhia independente "Circo Teatro Sem Lona", o espetáculo narra a história da personagem Tina, que na véspera do Natal descobre que os presentes sumiram e recebe a ajuda de um duende chamado Tem, ajudante do Papai Noel, que diz a ela que o Natal está desaparecendo porque perdeu seu verdadeiro sentido. Então, eles iniciam uma viagem interior em busca do sentido do Natal, e nessa viagem surgem todos os números da apresentação, que conta com música, cubo, salto, acrobacia, malabarismo e outros números circenses. O espetáculo ao ar livre é gratuito e conta com dramaturgia acessível e compreensível a todos os públicos. O "Era uma vez o Natal" é patrocinado pela Gazin e percorrerá 12 cidades do Mato Grosso, entre os dias 4 e 15 de dezembro, durante o tour 2021 do musical.

O tour natalino é uma ação realizada por meio da Lei de Incentivo à Cultura da Secretaria Especial da Cultura do Ministério do Turismo.



FOTO: DIVULGAÇÃO

Hoje é dia de espetáculo itinerante em Sorriso

## NOVA MUTUM

# Meio Ambiente arrecada mais de 10 toneladas de alimentos

## DA REPORTAGEM

A Secretaria de Agricultura e Meio Ambiente de Nova Mutum repassou nesta semana mais de 5 toneladas de alimentos para a Secretaria de Cidadania e Assistência Social. Os alimentos foram arrecadados através do programa 'Mais Verde Mais Alimento', que

a secretaria vem desenvolvendo desde o ano de 2016.

No total, foram arrecadadas mais de 10 toneladas de alimentos durante todo o ano que atendeu mais de 500 famílias. "O programa vem pra somar com a nossa comunidade. Através dessas atitudes conseguimos contribuir com as famílias que passam dificuldades,

que necessitam de um olhar mais humano", acrescentou a secretária Marcia Coelho. Somente em 2021 a Assistência Social atendeu mais de 4 mil famílias, destas, cada recebeu eu torno de duas a três cestas básicas. "Essas cestas vem contribuir diretamente com as famílias atendidas dentro dos programas sociais e so-

mam parcerias de sucesso entre ambas secretarias", disse a Secretária de Cidadania e Assistência Social, Aline Félix.

Das cestas entregues, 100 foram encaminhadas a Comunidade Ranhão e as demais às famílias atendidas pelo Centro de Referência e Assistência Social (Cras).

## L.R.VERDE

# Escola Municipal Menino Deus expõe trabalhos e projetos de 2021

## DA REPORTAGEM

Projetos de leitura, financeiro, robótica, apoio pedagógico e matemática. Esses foram alguns dos trabalhos apresentados na Escola Municipal Menino Deus de Lucas do Rio Verde. As atividades foram desenvolvidas através da metodologia do Programa A União Faz a Vida, do Sicredi, parceiro da rede municipal, aos alunos do Infantil V ao 5º ano.

O método propõe que a criança seja a protagonista através da cooperação e cidadania, mostrando a elas a capacidade de desenvolver coisas novas, estimulando o aprendizado. O objetivo das atividades é tornar o processo educativo mais sólido para buscar melhores resultados no ensino da rede municipal.

O projeto de robótica teve o objetivo foi despertar nas crianças a concentração, raciocínio lógico e o trabalho em equipe. Para desenvolver hábitos de leitura, os projetos lúdicos, produção de textos e apresentação de poesias despertaram o interesse nos alunos.

A questão financeira também foi trabalhada com os estudantes através do Projeto Dinheiro, para conscientizar, já na idade infantil, a utilização do dinheiro com responsabilidade.

No Projeto Aprendendo Matemática, a proposta foi desenvolver nas crianças a facilitação da disciplina mostrando que a matemática está presente em nosso dia a dia, de maneira lúdica, através de criação de jogos numéricos.

FOTO: RAYAN NICACIO



: Atividades propostas aos alunos incentivam a cooperação e a cidadania

# Lucas recebe Caravana Iluminada da Solar Coca-Cola neste sábado

É NATAL!. tradicionais caminhões vermelhos iluminados reencontram o público após quase dois anos

FOTO: ASSESSORIA

## ASSESSORIA DE IMPRENSA

A Solar Coca-Cola celebra o período natalino com o retorno das Caravanas Iluminadas. Ah, e como é bom ver os veículos vermelhos passando pelas avenidas, né! Após quase dois anos sem a realização do evento, por conta da pandemia do novo coronavírus, moradores de 18 cidades dos nove estados do Nordeste e de Mato Grosso reencontram o desfile dos caminhões iluminados durante 23 dias de ações.

Neste ano, ainda por conta dos protocolos de segurança contra o Covid-19, as rotas e os horários em que o cortejo irá passar pelas cidades não serão divulgados para evitar aglomerações. Em Lucas do Rio Verde, a Caravana irá percorrer diversos pontos e bairros do município neste sábado (11).

Quatro caminhões farão o cortejo com a presença do Papai Noel, seu trenó e renas. "Estamos ansiosos para reencontrar o público e levar a magia do Natal por onde passarmos. Essa é a época do ano mais esperada por nós da Solar Coca-Cola e esse é um projeto que, de alguma forma, toca a todas as pessoas envolvidas na operacionalização das caravanas, assim como aquelas que



cruzam com os caminhões durante o trajeto", explica Cidinha Fávero, gerente de marketing e responsável pelas Caravanas Iluminadas da Solar Coca-Cola.

Segundo ela, neste ano, mais uma vez, a caravana vai passar por todos os estados de atuação da Solar. "Acreditamos que essa é uma forma de levarmos alegria e

encantamento", completa.

### CAMPANHA

A iniciativa faz parte da campanha de Natal da Coca-Cola Brasil, que neste ano traz como con-

ceito "A Magia Acontece". O intuito da iniciativa é incentivar a gentileza humana, destacando a importância da solidariedade nos dias atuais.

Neste ano, ainda por

conta dos protocolos de segurança contra o Covid-19, o itinerário e o horário em que o cortejo irá passar pela cidade não será divulgado para evitar aglomerações.

Sinop recebeu ontem desfile, e hoje é a vez de Lucas do Rio Verde

## SUA SOLUÇÃO EM ENERGIA SOLAR

FINANCIE 100% DO SEU SISTEMA

Solicite Orçamento

(66) 98432-7514

**GION SOLAR**  
Energia Renovável

## PROJETO INSTALAÇÃO HOMOLOGAÇÃO



**Kit 5.85 Kwp**  
650 kwh/mês  
**R\$ 21.900,00**

**Kit 9.9 Kwp**  
1.200 kwh/mês  
**R\$ 35.490,00**