

BAIXA PROCURA**SECRETÁRIO SE PREOCUPA COM AÇÕES NEGACIONISTAS**

Página -3

**SORRISO****EXTENSÃO DO HORÁRIO DE ATENDIMENTO NO HMC**

Página-3

**BANCO CENTRAL****FLEXIBILIZADA SUSPENSÃO DAS INSTITUIÇÕES QUE DESCUMPREM PIX**

Página -4

DIÁRIO DO ESTADO

QUARTA-FEIRA O JORNAL DIÁRIO DO ESTADO DO MATO GROSSO

Máx 29 | Mín 23



WEBSITE

29 de Dezembro de 2021 - Ano III - Edição 700 - R\$ 3,00 | Informações: 66 3535-1000 | www.diariodoestadomt.com.br | Fundado em 1919

PROBLEMAS FAMILIARES

Cuca deixa o comando do Atlético

DIVULGAÇÃO

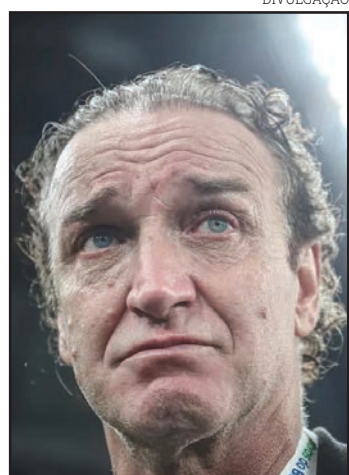

Cuca não é mais o técnico do Atlético-MG. Campeão do Campeonato Mineiro, Campeonato Brasileiro e da Copa do Brasil pelo Galo em 2021, o treinador se reuniu com a diretoria do clube alvinegro, na tarde dessa segunda-feira, e anunciou que está deixando o cargo. Página - 6

PECUÁRIA**Vacas "reativas" emitem mais metano e produzem menos leite**

O temperamento interfere no metabolismo da vaca, influenciando a emissão do gás metano entérico, um dos principais causadores do efeito estufa. Essa é a conclusão de pesquisa da Embrapa Gado de Leite em parceria com o Departamento de Zoologia do Instituto de Ciências Biológicas da Universidade Federal de Juiz de Fora (UFJF). Página - 4

SIMONE CASAGRANDE

Soja (saca 60Kg) Venda

Sinop.....	R\$ 147,00
Sorriso.....	R\$ 147,00
Lucas R. Verde.....	R\$ 148,00
Nova Mutum.....	R\$ 149,00
Rondonópolis.....	R\$ 152,00

Fonte: IMEA

Milho (saca 60Kg) Venda

Sinop.....	R\$ 58,50
Sorriso.....	R\$ 59,00
Lucas R. Verde.....	R\$ 58,80
Nova Mutum.....	R\$ 59,30
Rondonópolis.....	R\$ 60,90

Fonte: IMEA

Arroz (saca 60Kg) Venda

Sinop	
Arroz Sequeiro Cultivar Primavera.....	R\$ 125,00
Sorriso	
Arroz Sequeiro Cultivar Primavera.....	R\$ 125,00

Fonte: AGROLINK

Algodão

Cuiabá.....	R\$ 122,65
Sorriso.....	R\$ 121,93
Lucas R. Verde.....	R\$ 122,07
Nova Mutum.....	R\$ 122,27
Rondonópolis.....	R\$ 123,13

Fonte: IMEA

Boi Gordo (compra comercial)

Sinop.....	R\$ 250,67
Nova Mutum.....	R\$ 252,50
Rondonópolis.....	R\$ 250,00

Fonte: IMEA

ÍNDICES DE PREÇOS

Cesta Básica.....	R\$ 523,60
-------------------	------------

Fonte: IMEA

Cotações

Dólar
-0,05%
R\$ 5,6361

Bovespa
-0,76 %
104.751,94 pts

Euro
-0,26%
R\$ 6,3689

Selic
(9,25 % a.a.)

Salário mínimo
R\$ 1.100

1.241 km de asfalto novo de estaduais

Desde janeiro de 2019, a Secretaria de Estado de Infraestrutura e Logística (Sinfra-MT) entregou 1.241,62 quilômetros de asfalto novo nas rodovias estaduais de Mato Grosso. No mesmo período, o Estado entregou outros 1.003 km de asfalto recuperado e 97 pontes de concreto. Página - 8



DIVULGAÇÃO



DIVULGAÇÃO

IFMT**Premiação por programa que analisa asteroides**

Os alunos do Instituto Federal de Mato Grosso (IFMT), campus Sinop foram premiados, no último dia 9, em um concurso nacional em Brasília. Os estudantes analisaram asteroides em um programa de computador e ganharam medalhas no evento. Página - 7

eLOG
encomendas centro-norte**ENVIOS EXPRESSOS****+150** Norte · Centro Oeste · Sudeste
LOCALIDADES
AGILIDADE
SEGURANÇA
RAPIDEZ(65) 3623-2939 (65) 9 9699-3505
www.elogcomendas.com.br

Editorial

Pantanal sitiado

Em 150 mil km², o Pantanal reúne quase tantas espécies de répteis quanto a Europa em 10 milhões de km². A maior planície alagável do mundo é uma arca de biodiversidade, porém sob o cerco de mudanças climáticas, agropecuária imprevidente, obras mal projetadas e negligência governamental.

O aquecimento global parece estar por trás do ressecamento contínuo do bioma, que favoreceu a hecatombe de incêndios em 2020. Um ano depois, reportagem da série Pantanal Sitiado, nesta Folha, mostrou que muito da natureza se recompôs no território, ainda que não o bastante para eliminar toda preocupação com o futuro.

A arara-azul *Anodorhynchus hyacinthinus* oferece bom exemplo. Na lista de espécies ameaçadas ela figura como vulnerável, categoria intermediária de risco, e 15% de sua população conhecida vive numa única fazenda de 250 km².

Em 2020, contaram-se 736 indivíduos na propriedade. Em 2021, após 92% da fazenda ser varrida pelo fogo, o censo indicou 409 —ainda assim uma surpresa para integrantes do Projeto Arara Azul, que não esperavam nenhuma e deram com várias em plena reprodução.

Jacarés morreram aos magotes, calcinados pelas chamas ou sem comida nas lagoas e baías secas. Nem por isso saiu afetada a população da onça-pintada, felino predador mais cobiçado por turistas. Acredita-se que a ação de brigadistas retardou a propagação das queimadas e lhes deu tempo para migrar.

Há, portanto, indícios de benfeitoria resiliência nesse bioma que combina características de vizinhos como mata atlântica, cerrado e floresta amazônica. Falta estabelecer quanto dela se consumiu naquelas tempestades de fogo.

Caso adentre ciclo de incêndios e ressecamento, o Pantanal será apanhado em situação de vulnerabilidade. Grandes plantações nos planaltos circundantes, onde ficam as cabecéiras, favorecem erosão e assoreamento de corpos d'água, como no desastre do rio Taquari, hoje uma lâmina de água rasa.

Pavimentação de rodovias como a estadual MT-040 interrompem riachos e corixos, levando à morte de matas ciliares que servem de corredores para a fauna circular. Unidades de conservação, entre elas o Parque Encontro das Águas do governo de Mato Grosso, sobrevivem só no papel, sem equipe e verba.

O Pantanal ocupa menos de 2% do território nacional com patrimônio biológico tão frágil quanto incomparável. Governos racionais já teriam desenvolvido planos para conciliar turismo ecológico com pecuária sustentável e impor boas práticas no manejo do fogo.

“

Jacarés morreram aos magotes, calcinados pelas chamas ou sem comida nas lagoas e baías secas. Nem por isso saiu afetada a população da onça-pintada, felino predador mais cobiçado por turistas

”

Ranking dos Políticos - Facebook



PRA APROVAR A PRISÃO EM 2ª INSTÂNCIA



ANTICORRUPÇÃO | ANTI PRIVILÉGIOS | ANTI DESPÊNDÍCIOS RANKING POLITICOS

IMAGEM DO DIA

Crédito: Divulgação



Um cachorro caiu na cisterna de uma casa no bairro Santa Geneveva, em Confresa, e ficou mais de quatro dias preso. A família encontrou o cachorro dentro do poço no domingo (26), e chamou o Corpo de Bombeiros para resgatar o animal. De acordo com os bombeiros, a cisterna possui aproximadamente 5 metros de profundidade. A equipe do Corpo de Bombeiros foi até o local e encontrou o cachorro debilitado dentro do poço. No vídeo é possível ver o momento em que o cachorro é resgatado e entregue à família. Ele estava magro e muito debilitado por ter ficado vários dias preso na cisterna.



"BAIXAS" NO PAIAGUÁS

Pelo menos sete secretários do governador Mauro Mendes têm os nomes cotados para deixarem o primeiro escalão em 2022 a fim de concorrerem às eleições no mês de outubro. De todo o staff, o único que confirmou a saída e admitiu sair candidato é o secretário de Saúde Gilberto Figueiredo. Negam pretensões eleitorais, mas têm os nomes cogitados, os secretários Alberto Machado (Esporte e Cultura), Juliano Jorge (Metamat), Nilton Borgato (Secitec), Alan Porto (Educação), Silvano Amaral (Agricultura Familiar) e Wener Santos (MT-Par). O comandante-geral da Polícia Militar, coronel Jonildo José de Assis, também estaria sendo sondado.

ARTICULAÇÕES

O jornal O Globo de segunda (27) trouxe uma reportagem sobre as articulações do ex-juiz Sérgio Moro, que é pré-candidato a presidente pelo Podemos. Segundo o jornal, Moro tem trabalhado para atrair o apoio de governadores que estiveram com o presidente Jair Bolsonaro (PL) em 2018, entre eles Mauro Mendes (DEM).

REDUÇÃO DA TIRAGEM EM RESPEITO AOS FUNCIONÁRIOS

Em virtude da crise provocada há mais de um ano pelo novo coronavírus, o Diário do Estado MT informa aos seus leitores que seguirá presando pela qualidade da informação neste período, porém, com tiragem menor em respeito, principalmente, aos seus funcionários. Da apuração à distribuição, muita gente está envolvida, e na maior parte do tempo, próximos uns aos outros. Agradecemos a compreensão!

I.N.T.E.R.L.I.G.A.D.O



POR LEANDRO CARECA

Pelo autofalante

A tecnologia, seguramente, facilita nossas vidas, e em igual proporção nos coloca em verdadeiras "enrascadas". A facilidade de ter o mundo ao alcance das mãos nos permite fazer uma infinidade de coisas ao mesmo tempo, e essas coisas, evidentemente, nem sempre podem ser compartilhadas.

Isso se tornou um problema quando falamos de telefonia móvel, visto que, com telas gigantes, os smartphones podem ser vistos de longe, permitindo, por vezes, que olhos curiosos ou mesmo câmeras de segurança registrem as ações do usuário. Mas esse não é o único "perigo" de tal tecnologia.

Recentemente vários usuários estão tendo problemas com algo que, basicamente, poderia ser evitado com um pouco de atenção, mas o costume torna o uso da tecnologia um tanto quanto "automático": a questão consiste em rodar áudios recebidos via WhatsApp ou outros comunicadores, ou mesmo acessar conteúdos indevidos, com som, estando com o celular conectado, via bluetooth, a algum tipo de autofalante.

Essa situação se tornou comum



pelo fato de muita gente ter músicas, softwares de streaming e outros no celular, e pela popularização das caixas de som dos mais variados tamanhos, com tecnologia sem fio. Ao invés de se utilizar um pen drive com músicas previamente gravadas, basta conectar um celular e colocar para tocar.

Mas o telefone fica ali, sem fio conectado, sem nada que "lembre" o usuário que a reprodução está sendo feita por meio de outro dispositivo, e o camarada simplesmente coloca para rodar qualquer coisa que tenha interesse ou que receba. E aí, meu amigo, é só abraçar as consequências, afinal, o "não é o que você está pensando" seguramente não vai funcionar.

E a gente vai ficando por aqui. Suas opiniões, sugestões e críticas são muito importantes, e você pode entrar em contato pelo fone (66) 99971-6500, pelo e-mail, fsmusi@hotmail.com ou visitar nosso perfil em facebook.com/paginadacareca. Do mais um grande abraço, e até a próxima, se Deus quiser!

Violência ao parir



ROSANA LEITE

O que a mulher tomou conhecimento, para sacramentar a violência, é que o "profissional" contou para várias pessoas que ela tinha ficado "arregaçada"

Esse é um tipo de violência muito frequente e que sempre aconteceu contra as mulheres. É dela, da mulher, todo o protagonismo do parto. O momento será marcado para todo o sempre na vida da família. A mulher, após descobrir a gestação, começa a se preocupar com será a chegada do rebento, do parto. E justamente nesta hora que muitas delas acabam passando pela temida violência obstétrica.

Não é possível um conceito único para o termo, mas, qualquer situação que venha causar constrangimento, humilhação, ou a agressão em si, pode se configurar. A cada situação diferente, onde a mulher não se sente acolhida e dona do seu corpo e parto, é possível vislumbrar a violência obstétrica.

A influenciadora Shantal Verdelho mencionou que se pode levar um tempo para a parturiente perceber que sofreu esse tipo de violência. Ela somente foi se dar conta do ocorrido quando assistiu ao vídeo que o marido gravou. A adrenalina é real. O que a mãe e o pai buscam é ver o filho ou a filha com saúde e bem. Fica evidente que pessoas agressivas se aproveitam da ocasião de fragilidade das partes para cometerem o delito. E o momento do parto é um desses.

A influenciadora foi chamada pelo obstetra de uma série de xingamentos e expressões violentadoras como "viadinha", "mimada", "faz força, porra".

Shantal ainda relata que não aceitou se submeter à episiotomia, e o médico a forçava, chamando-a de mimada. Segundo a vítima, o médico ainda comentou com o marido que ela havia ficado com a parte íntima - vagina -, totalmente acabada. O que a mulher tomou conhecimento, para sacramentar a violência, é que o "profissional" contou para várias pessoas que ela tinha ficado "arregaçada".

Há quase 13 anos atrás, como muitas mulheres, não percebi ter sido vítima de violência obstétrica. Também fiz questão absoluta do parto nor-

mal. Esperei todos os sinais, o momento do bebê, e o meu momento. Tudo esperado para a grande hora!

O parir, tendo como principais a mãe e o filho. Lembro-me de ter feito três grandes forças e o meu filho coroado. Na quarta força, quando a médica assim me pediu, fez um sinal para a enfermeira que estava a acompanhando, e ela imprimiu força no início da barriga, momento em que aconteceu o nascimento. Também a nada percebi.

Criança nasceu, chorou, está com vida, felicidade! Passado um tempo, menos de um mês do "dar nascimento", passei a lembrar todo o dia. Causou-me incômodo aquela enfermeira fazendo certa força em minha barriga. Pesquisei e descobri que se cuidava de uma manobra proibida pela medicina há muito tempo: a "manobra de Kristeller".

A OMS proíbe tal movimento, que inclusive já foi o suficiente para expulsar órgãos internos de mulheres, e causar danos irreparáveis nos rebentos. Para finalizar o que passei, a médica se dirige ao meu marido e o questiona se gostaria que me fizesse uma laqueadura naquele momento, sem que a dona do corpo fosse consultada. O meu marido imediatamente responde: "não, ela não combinou isso com a senhora".

De fato, essa é uma ocasião diferenciada e importante na vida da mulher, do pai quando acompanhando, e da criança. Porém, é depositada certa confiança naqueles e naquelas profissionais, e, como disse a influenciadora/vítima, que deve ser lembrado com alegria e positividade, para não marcar o início da vida da criança com lembranças ruins.

O que deve ser premissa é que o parir precisa ser tranquilo, sem intercorrências a causar constrangimentos e memórias desagradáveis. As mulheres, pela dor física da dilatação, pelo temor em algo não sair como o esperado, costumam esquecer fatos desses dias. Todavia, lembrar e agir é primordial para evitar novos episódios criminosos. O caso, da Shantal, já está sendo investigado, como deve ser.

ROSANA LEITE ANTUNES DE BARROS É DEFENSORA PÚBLICA ESTADUAL

CLIC FINAL

Se você costuma não se lembrar que conectou seu celular a dispositivos sonoros e costuma receber ou acessar conteúdos que possam, de alguma forma, complicar sua vida, tenha a sensatez de não fazer esse tipo de conexão, deixando que outra pessoa seja DJ da "festa". Nesse tipo de situação a única forma de se evitar problemas é a prevenção.

EXPEDIENTE

DIÁRIO DO ESTADO
O JORNAL DIÁRIO DO ESTADO DO MATO GROSSO

DIÁRIO DO ESTADO MT GRÁFICA E EDITORA LTDA
CNPJ: 22.770.157/0001-39



Diário do Estado de Mato Grosso

SINOP
Rua dos Angelins, 10 Sala 02 -
Jardim das Oliveiras - Sinop-MT
CEP 78552-442 Caixa Postal 180

CUIABÁ
Rua dos Angelins, 10 Sala 02 -
Jardim das Oliveiras - Sinop-MT
CEP 78552-442 Caixa Postal 180

Diretor-Geral
Carlos Oliveira

Diretor de Redação
José Roberto Gonçalves

Editor de Política
Clemerson Mendes

Diagramação e Artes
Thiago Slovinski

E-mails

atendimento@diariodoestadomt.com.br
comercial@diariodoestadomt.com.br

redacao@diariodoestadomt.com.br

Fone: 66 3535-1000

OS ARTIGOS DE OPINIÃO ASSINADOS POR COLABORADORES SÃO DE RESPONSABILIDADE EXCLUSIVA DE SEUS AUTORES

ASSINATURAS

Sinop - R\$ 600,00 anual
Outras cidades - R\$ 800,00 anual

www.diariodoestadomt.com.br

Secretário se preocupa com ações negacionistas

BAIXA PROCURA. Gilberto Figueiredo revela que baixa procura pelo imunizante quase deixa estoque em “colapso”

FOTO: MICHEL ALVIM/SECOM-MT

DA REPORTAGEM

O secretário de Saúde do Estado, Gilberto Figueiredo, revelou que o estoque de vacinas contra a Covid-19, a Pfizer, está superlotado. São mais de 600 mil doses, que deveriam ser distribuídas, mas devido à baixa procura estão em poder do Estado. O imunizante da Pfizer tem recomendação para ser armazenado em congelamento de -60°C a -90°C.

Mato Grosso tem 67,8% da população vacinável – acima de 18 anos – com a imunização completa. No entanto, segundo o secretário há cerca de 900 mil pessoas que tomaram apenas a primeira dose ou nenhuma dose. “É um número substancial, e em um momento que temos vacinas para todos os públicos. Estamos colapsando no estoque de vacinas. Chegamos hoje a mais 600 mil estocadas com vacina da Pfizer e com dificuldade porque os municípios não estão fazendo novas solicitações”, afirmou o secretário em entrevista à TV Vila Real.

Figueiredo apontou que a “distorção” - em ter muitas vacinas em estoque, em meio a uma pandemia

- se dá ao negacionismo da população. “Esse negacionismo quanto a importância da vacina cria essas distorções no nosso estado. [...] É triste que agora, que a vacina está nessa condição, temos um contingente muito grande da população que não estão procurando os postos de vacinação”, disse o secretário.

Segundo o secretário, o Ministério da Saúde suspendeu o fornecimento de novas doses aos Estados até o dia 6 de janeiro. Se não fosse isso, o Estado teria que negar novas doses. “Se o Ministério da Saúde não suspendesse o fornecimento teríamos problema de armazenamento”, revelou.

“Para o ano que vem há uma preocupação não só com a covid mas também com a influenza, que ainda não está presente. Se nós reportarmos ao auge dessa pandemia, que foi em janeiro a março, colapsou tudo, uma angústia nacional. Eu temo que essa flexibilização a ponto de como se a pandemia estivesse terminado, ela pode vir agravar. “Mas eu tenho dito que os gestores municipais tem suas autonomias, a recomendação minha e do Governo do Es-



“Temos 600 mil doses em estoque; negacionismo cria distorções”

tado é para não realização de eventos com grandes aglomerações e com pequenos participantes. Que haja sim

uma cobrança pela vacina, pelo teste. Esse é um vírus que se transmite de pessoa a pessoa, então quanto

mais gente aglomerada piora tudo. Mas os gestores são eleitos, tem responsabilidades e respondem sobre isso.

Então a prudência mostra que se deve abortar as comemorações”, finaliza o secretário.

SORRISO

Prefeito determina extensão do horário de atendimento no HMC

ASSESSORIA DE IMPRENSA

Em caráter emergencial, o prefeito de Sorriso, Ari Lafin, reuniu-se com alguns secretários, para solicitar a extensão do horário de atendimento no Hospital Municipal de Campanha (HMC) e na UPinha da região Leste, devido à grande procura por pacientes com sintomas gripais, na Unidade de Pronto Atendimento (UPA) Sara Akemi Ichicava.

O novo horário de funcionamento das duas unidades ficou definido como: o Hospital de Campanha deve atender de segunda à quinta-feira das 7h à meia noite, com o reforço de mais um médico na equipe, aumentando para dois. Já nos dias de sexta-feira, sábado e domingo o atendimento será das 7h às 19h. Na Unidade de Saúde do bairro Novos Campos (a UPinha da região Leste), o atendimento vai ser das 18h às 6h, onde também deve contar com mais um médico atendendo.

A UPA Sara Akemi Ichicava também terá mais um médico para reforçar o atendimento.

Durante coletiva à imprensa, o prefeito Ari Lafin disse que o objetivo da mudança é proporcionar segurança de atendimento às pessoas que necessitam de cuidados médicos, devido às doenças respiratórias. “Nós estamos buscando alterar alguns horários de atendimento para que a população possa ter a segurança de que nós estamos aqui para atender a todos. É um momento de alerta mesmo, estamos enfrentando vários problemas de doenças respiratórias nesse momento e estamos anunciando a extensão dos horários de atendimentos”, anunciou o prefeito.

Ainda em entrevista, o prefeito lembrou que alguns servidores da Saúde estão cumprindo suas férias e que as equipes técnicas estão em busca de mais profissionais para suprir a demanda necessária. “Independentemente



FOTO: RÔMALO BESSA

Durante coletiva, o prefeito anunciou reforços nas equipes médicas das duas unidades

de estarmos em uma semana de festas nós estamos com as equipes preparadas para atender as eventualidades. Esse fim de semana foi atípico, mas estamos dispostos a enfrentar o problema e, se for necessário, nos reuniremos essa semana novamente, vamos estar aqui de prontidão”, disse o gestor.

O secretário adjunto de Saúde, Devanil Barbosa, disse que as equipes estão empenhadas em três frentes de trabalho, sitando inclusive o

combate à dengue.

“É um caso atípico, estamos com três situações que são o quadro de dengue, a covid-19 e os casos de síndromes gripais. Para a covid, tivemos uma queda e isso é muito bom, porém estamos em alerta devido ao aumento nos casos de pessoas com sintomas gripais. Por isso é importante continuar com a utilização da máscara de proteção entre outros cuidados necessários, inclusive a vacinação”, disse o secretário adjunto de Saúde.

APONTA O TCU

Defesa gasta verba da Covid para comprar filé mignon e picanha

DA REPORTAGEM

O Ministério da Defesa gastou recursos destinados ao enfrentamento da Covid-19 para a compra de filé mignon e picanha. A constatação é de uma auditoria do TCU (Tribunal de Contas da União).

Segundo informações do levantamento sigiloso feito pela Selog (Secretaria de Controle Externo de Aquisições Logísticas) obtido pela Folha, foram usados R\$ 535 mil em itens considerados de luxo. A auditoria foi aberta para investigar supostas irregularidades na aquisição de gêneros alimentícios desde 2017. Chamaram a atenção dos técnicos os gastos das Forças Armadas durante a pandemia em 2020.

A análise foi autorizada pelo ministro Walton Alencar Rodrigues, relator do caso na corte. Os auditores esperavam que, como consequência do regime telepresencial de trabalho, houvesse redução de gastos com alimentação.

Não foi o que ocorreu com o Ministério da Defesa, que, ao contrário dos Mi-

nistérios da Educação e da Saúde, aumentou essas despesas. A assessoria de imprensa da Defesa afirmou, em nota, que as atividades do Exército, da Marinha e da Aeronáutica foram mantidas na pandemia. Isso inclui, disse o órgão, a alimentação fornecida às tropas.

A auditoria constatou que, dentre os órgãos superiores dos três Poderes, a Defesa foi o que mais gastou recursos para compra de itens considerados não essenciais. Destacam-se bacalhau, salmão, camarão e bebidas alcoólicas.

“[...] Não parece razoável alocar os escassos recursos públicos na compra de itens não essenciais, especialmente durante a crise sanitária, econômica e social pela qual o país está passando”, diz trecho da auditoria.

Parte do dinheiro usado para a compra dos itens não essenciais, como filé mignon e picanha, foi obtida da ação orçamentária “21C0 – Enfrentamento da Emergência de Saúde Pública de Importância Internacional decorrente do Coronavírus”.

FOTO: MARCELO CAMARGO/AGÊNCIA BRASIL

MT MAIS CIRURGIAS

Em quatro meses, Hospitais Regionais realizaram mais de 77 mil atendimentos

DA REPORTAGEM

Em quatro meses, o Governo de Mato Grosso, por meio dos Hospitais Regionais geridos pela Secretaria Estadual de Saúde (SES-MT), realizou um total de 77.856 atendimentos eletivos, entre consultas, cirurgias, procedimentos ambulatoriais e serviços de diagnósticos. Os atendimentos eletivos no Estado estavam paralisados desde março de 2020 em decorrência da pandemia pela Covid-19 e foram retomados em julho deste ano pelo programa Mais MT Cirurgias.

De julho a novembro de 2021, os Hospitais Regionais de Sinop, Colíder, Alta Floresta, Cáceres, Rondonópolis, Sorriso e o Hospital Estadual Santa Casa, em Cuiabá, realizaram 54.886 consultas, 3.660 procedimentos ambulatoriais, 4.999 procedimentos cirúrgicos e 14.311 atendimentos em Serviço de Apoio

Diagnóstico Terapêutico.

As especialidades atendidas foram na área de cirurgia geral, clínico geral, cardiologia, ortopedia, ginecologia, pediatria, neurocirurgia, obstetrícia entre outras. “Estamos em uma força-tarefa que conta com o empenho total de todos os profissionais que compõem as equipes dos nossos hospitais. Nosso objetivo é reduzir drasticamente a fila de espera por cirurgia eletiva em Mato Grosso. Para isso, além dos nossos hospitais, contamos também com a atuação dos municípios e dos consórcios intermunicipais de saúde que apresentaram propostas no programa Mais MT Cirurgias”, explicou o secretário Estadual de Saúde, Gilberto Figueiredo. Com um investimento de aproximadamente R\$ 105 milhões, o programa MT Mais Cirurgias tem a capacidade de realizar até 138 mil procedimentos. O aporte financeiro será destinado ao pa-



FOTO: MAYKE TOSCANO SECOM-MT

Programa MT Mais Cirurgias tem a capacidade de realizar até 138 mil procedimentos

gamento dos estabelecimentos de saúde, seja público ou privado, que se adequem às regras estabelecidas pela SES. Até o momento, a SES já validou 35 propostas aprovadas em Comissão Intergestores Bipartite (CIB-MT). Entre os requisitos para o incentivo, está o credenciamento do estabelecimento junto ao Sistema Único de Saúde (SUS), a especificação do quantitativo de procedimentos eletivos a serem

atendidos e o serviço a ser executado deve ser complementar às pactuações já existentes na unidade. O repasse do valor será realizado pós-produção. A ação terá como base a tabela do SUS e os incentivos serão de acordo com a complexidade de cada procedimento. Para integrar o programa, também é fundamental a alimentação dos sistemas oficiais de faturamento do Ministério da Saúde.



Pasta usou R\$ 535 mil do combate à pandemia com itens de luxo

AGRICULTURA		PECUÁRIA		CONJUNTURA ECONÔMICA		Dólar Comercial	Dólar PTAX	Dólar Turismo	Euro Comercial	Euro x Dólar	INDICADORES
Cotação do dia: 17/12/2021		Cotação do dia: 17/12/2021		Cotação do dia: 17/12/2021		5,6391 +0,01%	5,6438 -0,37%	5,8535 -0,06%	6,3722 -0,21%	1,1296 -0,20%	
SOJA	Ipiranga do Norte R\$/sc 146,50	BOI	Nortelândia R\$/@ 288,00	Cesta Básica	Cuiabá R\$ 627,81	Mega-Sena Concurso 2439 (18/12/21) 02 08 34 38 47 51 Acumulada: R\$ 350.000.000		Quina Concurso 5740 (27/12/21) 19 24 32 35 72 Acumulada: R\$ 3.400.000,00		BOLSA DE VALORES BVSP BOVESPA IND	
MILHO	Campos de Júlio R\$/sc 64,50	CA	Nova Brasilândia R\$/@ 275,37	VBP MT	Mato Grosso R\$ bi 184,22					PONTOS 104.785,36 VOLUME 11,82 bi MÁXIMO (DIA) 105.652,11 MÍNIMO (DIA) 104.503,32 VARIÇÃO -0,73 %	
ALGODÃO	Rondonópolis R\$/sc 207,63	LEITE	Centro-Sul R\$/L 1,93	Emp. Agro	Mato Grosso 347,491					Última atualização: 28/12/2021 às 16h16	

Vacas "reativas" emitem mais metano e produzem menos leite

PECUÁRIA. Temperamento interfere no metabolismo, influenciando a emissão do gás metano entérico

DA REPORTAGEM

O temperamento interfere no metabolismo da vaca, influenciando a emissão do gás metano entérico, um dos principais causadores do efeito estufa. Essa é a conclusão de pesquisa da Embrapa Gado de Leite em parceria com o Departamento de Zoologia do Instituto de Ciências Biológicas da Universidade Federal de Juiz de Fora (UFJF). Além disso, a pesquisa demonstra que vacas cujo temperamento é mais reativo à presença humana e à ordenha, produzem menos leite.

Segundo as pesquisadoras que conduziram o trabalho, mudanças climáticas e produtividade tornaram-se dois grandes argumentos para a adoção do manejo racional, prática que começa a ser utilizada com sucesso entre produtores que têm vacas das raças Gir Leiteiro e Girolando em seus rebanhos.

"Outro argumento já conhecido na prática pelos produtores que adotam a técnica é a melhora no manejo dos animais, facilitando o trabalho de condução do gado, evitando acidentes e o descarte das vacas mais reativas", relata a pesquisadora da Embrapa Mariana Campos, que coordena

a pesquisa no Complexo Multiusuário de Bioeficiência e Sustentabilidade da Pecuária, na Embrapa em Coronel Pacheco/MG.

A preocupação com a emissão de gases de efeito estufa e o aquecimento global vem se destacando como uma preocupação ainda mais premente do setor. As pesquisas da Embrapa e da UFJF mostram que os bovinos leiteiros mais reativos chegam a emitir quase 40% a mais de metano entérico por quilo de leite, quando comparado às vacas mais calmas. Os experimentos que levaram a essa conclusão são parte da tese de doutorado em Biodiversidade e Conservação da Natureza de Maria Guilhermina Pedroza. Ela explica que os trabalhos foram feitos com 28 vacas Girolando (F1) de primeira cria.

Todos os animais foram submetidos ao treinamento para a ordenha no período pré-parto e observados tanto no curral quanto na ordenha. "Analisamos o temperamento de cada indivíduo, identificando os mais calmos e os mais reativos por meio de comportamentos como passos, coices e a ocorrência de defecação e micção durante o processo de ordenha e no

curral de manejo por meio indicadores como a agitação dos animais no tronco de contenção, a velocidade de saída dos animais do tronco e velocidade de fuga em relação a um observador desconhecido", explica a doutoranda.

A produção de leite também foi medida e, ao se realizar ensaios de digestibilidade e respirometria (em câmaras respirométricas), verificou-se que as mais reativas destinaram 25,24% menos energia líquida para a lactação, enquanto as mais calmas, que ruminam mais na sala de ordenha alocaram 57,93% mais energia líquida para a produção de leite.

Mariana Campos diz que o experimento é importante para a pecuária de leite brasileira devido à importância da raça Girolando para a produção nacional. O Girolando é uma raça sintética desenvolvida para as condições tropicais, unindo duas raças de temperamentos diferentes: Gir Leiteiro e Holandês. "O resultado do cruzamento dessas raças trouxe como consequência, um animal rústico e com boa produção de leite; no entanto são mais ariscos à ordenha. O treinamento de novilhas para a primeira ordenha é uma técnica bastante



FOTO: MARIANA CAMPOS

Boas práticas de manejo favorecem o bem-estar das vacas

adequada aos rebanhos de leite no Brasil devido à utilização de animais mestiços ou zebrunos. A professora Aline Sant'Anna, coordenadora do Núcleo de Pesquisa em Etnologia e Bem-estar Animal (Nebea) da UFJF, que orientou Maria Guilhermina na tese, conta que o temperamento dos animais possui um componente herdável, mas as condições ambientais também interferem no caráter das vacas. Embora os programas de melhoramento ge-

nético bovino tenham obtido conquistas nesse aspecto, o manejo racional, aliado a um ambiente calmo no momento da ordenha, deve ser adotado. "Embora o genoma influencie o caráter do animal, é possível moldar o fenótipo por meio de um ambiente adequado", pondera a professora. A seleção de vacas mais calmas e a adoção de boas práticas de manejo favorecem o bem-estar tanto das vacas quanto dos trabalhadores.

No momento em que as

empresas do setor lácteo estão trabalhando para neutralizar as emissões de carbono do setor, a pesquisa comprova que a adoção de protocolos de doma racional e o melhoramento animal focado na busca por animais mais dóceis podem ser importantes estratégias para que as metas de descarbonização sejam atingidas. "Animais com temperamento mais reativo são indesejáveis para uma pecuária eficiente e sustentável", conclui Campos.

MULTA

BC flexibiliza suspensão das instituições que descumprem Pix

FOTO: DIVULGAÇÃO

DA REPORTAGEM

O Banco Central (BC) flexibilizou as punições para as instituições financeiras que descumprirem as normas do Pix. A medida consta da nova versão do Manual de Penalidades do Pix, publicada no Diário Oficial da União.

A principal mudança diz respeito às hipóteses de suspensão. Segundo a versão anterior do manual, de outubro de 2020, seriam suspensas as instituições financeiras que atrasassem o pagamento de multas por até 30 dias, com a penalidade passando a valer a partir do primeiro dia de atraso. Agora, a suspensão vigorará apenas para atrasos entre 15 e 30 dias após a data limite para o pagamento.

A nova versão do manual retirou um artigo que determinava a exclusão das instituições financeiras que reincidissem em infrações puníveis, com suspensão em até 12 meses depois da



Penalidade poderá valer após 15 dias de multas em atraso

primeira ocorrência.

Em contrapartida, o BC aumentou os juros cobrados sobre multas em atraso. A versão anterior do manual estabelecia correção de multa de mora de 2% e juros de mora de 1% ao mês

para multas não recolhidas no prazo. Agora, os juros de mora serão de 1% no mês do pagamento e equivalentes à taxa Selic (juros básicos da economia), contada a partir do primeiro dia do mês subsequente ao do vencimen-

to, até o último dia do mês anterior ao do pagamento.

A multa de mora terá acréscimo. A cada 30 dias de atraso, serão cobrados 2%, até atingir o limite de 20%, incidente sobre o valor atualizado da multa.

CARNE BOVINA

Exportação teve ano com recorde de receita e ganho no preço médio

DA REPORTAGEM

A pecuária de corte viveu um ano desafiador no Brasil em 2021. Se, por um lado, o preço da arroba ganhou patamares recordes, por outro, os custos de produção também tiveram um aumento significativo, comprometendo a rentabilidade do produtor. As exportações tiveram um papel importante no destino da carne que não foi absorvida pelo mercado interno. eu conversei com o presidente da associação brasileira das indústrias exportadoras de carnes que fez um balanço de 2021 e falou também sobre as perspectivas para 2022.

De janeiro a novembro

deste ano, o Brasil exportou quase um 1,7 milhão de toneladas de carne bovina. Tal volume representa 8% a menos na comparação com o mesmo período de 2020 (1,845 mi de t). Mesmo assim, em receita, houve um ganho de 9,4%, passando de US\$ 7,763 bilhões para US\$ 8,489. O preço médio melhorou ainda mais: 19%, saltando de US\$ 4.207 dólares por tonelada para US\$ 5.008.

Para o presidente da Associação Brasileira das Indústrias Exportadoras de Carnes (Abiec), Antônio Jorge Camardelli, houve um saldo positivo neste ano, em relação às perspectivas deixadas pelo período anterior. Levando em conta eventos como



FOTO: DIVULGAÇÃO

Cenário em 2022 é de manutenção de bons resultados no mercado internacional

a continuidade da pandemia e o fechamento do mercado da China, 2021 foi um ano de "grande experiência", com ganho de receita mesmo com queda dos volumes exportados.

"Resumo da ópera: foi

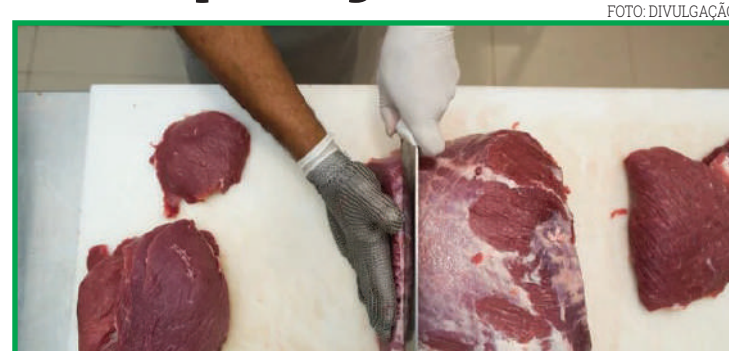
um ano difícil, mas foi um ano bom. Nós vamos de novo bater o recorde em relação à receita e ao preço médio, que é importante, com 16% a mais em relação ao preço médio do ano passado", sintetiza.

RETORNO

Governo registra R\$ 6,9 bilhões em devoluções do auxílio emergencial

DA REPORTAGEM

O Ministério da Cidadania registra R\$ 6,9 bilhões em devolução aos cofres públicos de valores que tinham como destino o auxílio emergencial em 2020 e 2021. De acordo com a pasta, as devoluções foram feitas por meio da emissão de Guia de Recolhimento da União (GRU), restituição por Documento de Arrecadação de Receitas Federais (Darf), e recursos não movimentados dentro dos prazos legais, além de revisões e fiscalizações quanto à elegibilidade dos beneficiários.

Segundo o ministério, essa situação foi possível por meio de acordos de cooperação técnica com diversos órgãos dos Três Poderes, com a colaboração das respectivas áreas de investigação e de controle, que trocaram informações, conhecimentos e bases de dados. Também contribuiu para o resultado a estratégia de atuação integrada contra esse tipo de

fraude, da qual participaram a Polícia Federal, a Caixa Econômica, o Ministério Público Federal, a Receita Federal, a Controladoria-Geral da União e o Tribunal de Contas da União.

O Ministério da Cidadania informou que, nesta semana, enviou mensagens de celular (SMS) para orientar os cidadãos sobre a devolução voluntária de recursos ou denúncia de fraudes do Auxílio Emergencial. Foram notificadas cerca de 1 milhão de pessoas pela primeira vez.

O primeiro envio desse tipo de mensagem foi feito em dezembro de 2020. "Em 2021, foram realizados quatro disparos de mensagens ao longo do ano. Ao todo, 2,5 milhões beneficiários do Auxílio Emergencial receberam 4 milhões de mensagens solicitando a devolução de valores", acrescenta a pasta ao detalhar ações que desenvolvem visando o ressarcimento dos benefícios pagos "fora dos critérios de elegibilidade ao Auxílio Emergencial".



FOTO: DIVULGAÇÃO

Acordos de cooperação entre órgãos contribuíram para o resultado

66 3535-1000 PUBLICAÇÕES OFICIAIS

CLASSIFICADOS

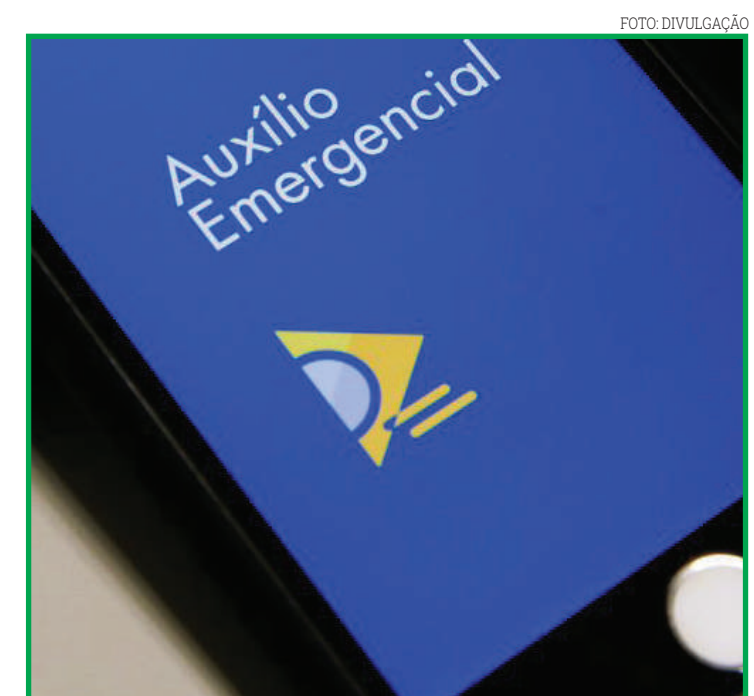
AVISO DE CREDENCIAMENTO 08/2021 INEXIGIBILIDADE DE LICITAÇÃO

A Prefeitura Municipal de Matupá, através da Comissão Permanente de Licitação, comunica a todos os interessados o processo licitatório do tipo chamada pública visando o CREDENCIAMENTO DAS EMPRESAS PARA PRESTAÇÃO DE SERVIÇO EM PERÍCIAS MÉDICAS, EMISSÃO DE PARECERES TÉCNICOS ESPECIALIZADOS, FORMAÇÃO DE JUNTA MÉDICA E REALIZAÇÃO DE EXAMES MÉDICOS AOS SERVIDORES E SEGURADOS ENCAMINHADOS PELO MUNICÍPIO DE MATUPÁ/MT.

PICOLE ADMINISTRADORA DE BENS LTDA. CNPJ 28.032.856/0001-68 - NIRE 51201556989. Ata de Reunião de Sócios. 1. DATA, HORA E LOCAL: Na data de 23 (vinte e três) de dezembro de 2021, às 08:00 horas, em primeira convocação, os sócios reuniram-se na sede da Sociedade PICOLE ADMINISTRADORA DE BENS LTDA, localizada na Rodovia MT 220, s/n, lado sul, Fazenda Santana da Mata, Zona Rural, CEP 78.560-000, no município de Porto dos Gaúchos, Estado de Mato Grosso, inscrita no CNPJ sob o nº 28.032.856/0001-68, devidamente registrada na Junta Comercial do Estado de Mato Grosso sob o NIRE 51201556989 em 22/06/2017.

PREFEITURA MUNICIPAL DE CAMPO NOVO DO PARECIS AVISO DE RESULTADO PREGÃO ELETRÔNICO Nº 122/2021 A PREFEITURA MUNICIPAL DE CAMPO NOVO DO PARECIS, através do seu Pregoeiro, torna público para conhecimento dos interessados que na licitação com modalidade PREGÃO ELETRÔNICO 122/2021, destinado ao REGISTRO DE PREÇOS para futura e eventual aquisição de motoniveladora, teve como vencedora a empresa: VAMOS COMERCIO DE MÁQUINAS LINHA AMARELA LTDA, com o valor total de R\$ 1.150.000,00 (um milhão cento e cinquenta mil reais).

PREFEITURA MUNICIPAL DE NOVA MUTUM DO CONCORRÊNCIA Nº 003/2021 O Município de Nova Mutum, torna público o resultado do Julgamento da licitação supramencionada, julgada no dia 17 de Dezembro 2021, com início às 09:00 e término no dia 28 de Dezembro, tendo como objeto a contratação de empresa para construção de escola de ensino básico (fundamental) no bairro Flamboyants, conforme planilha orçamentária, cronograma físico financeiro e memorial descritivo que compõe o projeto básico. Da qual foi vencedora a empresa: Item 841455, RVA CONSTRUTORA E INCORPORADORA LTDA inscrita no CNPJ sob o número 07.475.058/0001-30 no valor de R\$ 10.181.653,15.

1º OFÍCIO EXTRAJUDICIAL Ary Garcia Filho Oficial Interino

EDITAL DE LOTEAMENTO

ARY GARCIA FILHO, Oficial do Cartório de Registro de Imóveis desta Comarca de Sinop, Estado de Mato Grosso, Faz Saber a todos, quanto o presente Edital virem ou dele tiverem conhecimento que, nos termos do Artigo 18 e seus Parágrafos, da Lei nº 6.766/79 e Artigo 32 da Lei 4.591, de 16 de dezembro de 1.964, que a JARDIM TOLEDO EMPREENDIMENTOS IMOBILIÁRIOS SPE LTDA, pessoa jurídica de direito privado, inscrita no CNPJ sob nº 20.595.603/0001-90, com sede na Avenida das Itaúbas, nº 3034, Sala 15, nesta Cidade de Sinop, Estado de Mato Grosso, por seu representante legal, REQUEREU o REGISTRO do Empreendimento caracterizado como: "JARDIM TOLEDO", com a área total de 224.306,73m², a ser instalado sobre o imóvel denominado "Chácara 05-05/A", situado na Rua Colonizador Eno Pipino, no Bairro de Chácaras Sinop, no município de Sinop, Estado de Mato Grosso, com a descrição do perímetro constante na Matrícula nº 69.393, devidamente registrada no Cartório do 1º Ofício da Comarca de Sinop, Estado de Mato Grosso.

Demarcado o terreno, o empreendimento está distribuído em 119.920,14m² de Área de Lotes; 63.630,80m² de área de Arruamento, 21.879,38m² de Área Verde, 13.120,19m² de Área Institucional, 5.756,42m² de Área de Preservação Permanente. Aprovação conforme Decreto Municipal nº 207/2020.

E para que ninguém alegue ignorância expediu-se o presente que será publicado por 03 (três) vezes consecutivas no Jornal de melhor circulação desta cidade de Sinop-MT. Decorrido o prazo de 15 (quinze) dias contados da data da última publicação, e não havendo impugnação de terceiros, SERÁ FEITO O REGISTRO. Sinop-MT, 22 de Dezembro de 2021

ARY GARCIA FILHO - Oficial, conferi e subscrevi o presente.

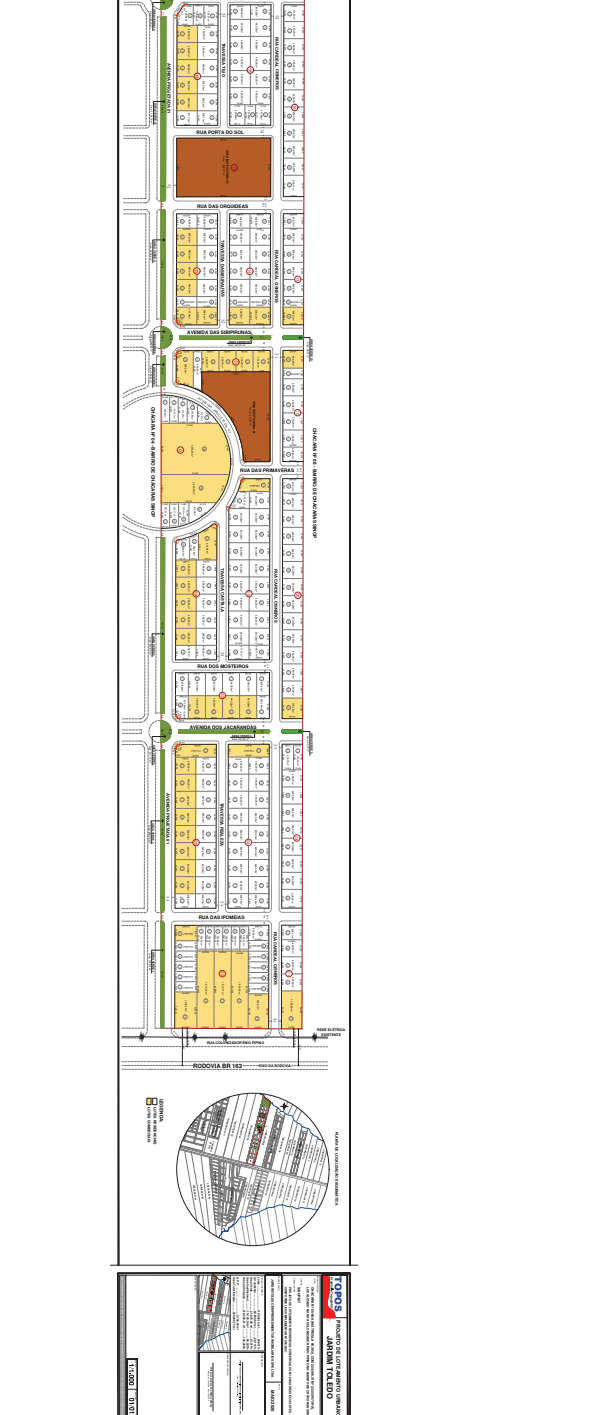

PREFEITURA MUNICIPAL DE IPIRANGA DO NORTE RESULTADO DO PREGÃO ELETRÔNICO Nº 021/2021

O Município de Ipiranga do Norte - MT, através de sua Pregoeira Oficial, designada através da Portaria Municipal n.º 152/2021, no uso de suas atribuições que lhe confere a Lei Federal 10.520 de 17 de julho de 2002, torna público que se consignou vencedoras do Pregão Eletrônico n.º 021/2021, referente à "Registro de Preços para Futura e Eventual Aquisição de Materiais e Equipamentos Permanentes para as Diversas Secretarias do Município de Ipiranga do Norte - MT", as seguintes Empresas: 1) OLMINI INFORMÁTICA LTDA - EPP, devidamente inscrita no CNPJ sob n.º 00.789.321/0001-17, localizada na Avenida Mato Grosso, n.º 92 N, Centro, no município de Juína - MT, CEP: 78.320-000, vencedora dos itens n.º 01, 05, 07, 09, 11, 14, 20, 22, 30, 32, 33, 35, 50, 52, 55, 56, 57, 65, 78 e 95, com valor global de R\$ 372.255,00 (Trezentos e Setenta e Dois Mil, Duzentos e Cinquenta e Cinco Reais).

Ana Kelly Ribeiro Pitteri Pregoeira Municipal

CORONA VIRUS COVID-19. Avisos aos viajantes e dicas de prevenção.

eLOG encomendas centro-norte. +150 LOCALIDADES. ENVIOS EXPRESSOS. AGILIDADE, SEGURANÇA, RAPIDEZ. (65) 3623-2939 (65) 9 9699-3505 www.elogencomendas.com.br

JORNALISMO DE QUALIDADE IMPRESSO E ON-LINE. DIÁRIO DO ESTADO. www.diariodoestadomt.com.br

Ronaldinho CHURRASQUEIRO. Fone: (66) 9991-1302 Sinop-MT

Alegando problemas familiares, Cuca deixa comando do Atlético

SAÍDA REPENTINA. Treinador se compromete a não dirigir nenhuma outra equipe no próximo ano

DA REPORTAGEM

Cuca não é mais o técnico do Atlético-MG. Campeão do Campeonato Mineiro, Campeonato Brasileiro e da Copa do Brasil pelo Galo em 2021, o treinador se reuniu com a diretoria do clube alvinegro, na tarde dessa segunda-feira, e anunciou que está deixando o cargo.

A informação foi dada pela Rádio Itatiaia. Cuca alegou problemas de ordem familiar para não seguir dirigindo o Atlético em 2022. O treinador também se comprometeu com o comando do Galo a não trabalhar em nenhuma outra equipe na próxima temporada. O clube ainda não se posicionou de forma oficial após a decisão do técnico.

Cuca retornou ao Atlético em março para assumir o posto deixado pelo técnico argentino Jorge Sampaoli, que foi trabalhar no futebol francês. Conquistando o triplete alvinegro (venceu o Mineiro, o Brasileirão e a Copa do Brasil), o treinador paranaense teve 74,17% de aproveitamento em 71 jogos. Foram 48 vitórias, 14 empates e apenas 9 derrotas. Além das três conquistas, o Galo também chegou à semifinal da Libertadores em 2021. Ao todo, Cuca dirigiu o Atlético em 224 jogos, com 128 vitórias, 48 empates e 48 derrotas, com 64,2% de



FOTO: PEDRO SOUZA

Cuca comunicou para a direção do Atlético-MG que não vai permanecer no clube em 2022

aproveitamento.

Na primeira parceria, iniciada no segundo semestre de 2011, Cuca e Atlético venceram dois títulos do Mineiro (2012 e 2013), além da conquista da edi-

ção de 2013 da Copa Libertadores. Em dezembro daquele ano, com o terceiro lugar no Mundial de Clubes no Marrocos, Cuca decidiu sair do Atlético, após proposta milionária da China

(Shandong Luneng).

Enquanto a diretoria define quem será o sucessor, a agenda do Atlético para 2022 vai se movimentando. A reapresentação do elenco alvinegro está mar-

cada para o dia 17 de janeiro, na Cidade do Galo.

A estreia do Atlético no Campeonato Mineiro está marcada para 26 de janeiro, quando a equipe enfrenta o Villa Nova. No

dia 20 de fevereiro, o Galo enfrenta o Flamengo, na decisão da Supercopa 2022. Somente em março, o Alvinegro vai conhecer os rivais da fase de grupo da próxima edição da Libertadores.

SOB OLHAR DE CARILLE

Santos usa Copinha como teste para definir quem sobe ao profissional

DA REPORTAGEM

A Copa São Paulo de Futebol Júnior deverá ser utilizada como laboratório para o Santos definir quantos e quais atletas deverão ser promovidos para o elenco profissional em 2022.

O técnico Fábio Carille e a cúpula do futebol do Peixe irão acompanhar o desempenho do time sub-20 na competição. A expectativa é de que alguns atletas sejam integrados ao elenco após o término da participação do Alvinegro no torneio.

O Santos inscreveu 30 atletas para a disputa da Copa São Paulo. A lista conta com nomes que já atuaram pela equipe profissional do Peixe, como o lateral-direito Sandro Perpétuo, o zagueiro Derick, o volante Jhonnathan e o atacante Renyer. Além deles, também estão o goleiro Diógenes e o lateral-esquerdo

Lucas Pires, que treinam com o elenco principal, mas ainda não entraram em campo.

Também estão no torneio jogadores que se destacaram pelos times sub-20 e sub-23 em 2021. São os casos do meia Ed Carlos e dos atacantes Wesley Patati e Rwan.

Apontado como joia do Peixe para 2022, Patati tem 18 anos e já foi convocado pela seleção brasileira sub-18 para treinos, além de disputar a Revelations Cup, no México. O meia atacante é visto como uma das promessas da base.

Já Rwan foi artilheiro do time sub-20. O atacante de 20 anos fez uma temporada de destaque, marcando nove gols no Campeonato Paulista da categoria. Ele ainda anotou quatro gols no Campeonato Brasileiro Sub-20.

No total, pelo sub-20, foram 18 jogos, sempre como titular. Além dos 13 gols, o atacante deu outras três assistên-



FOTO: PEDRO ERNESTO GUERRA AZEVEDO

Elenco sub-20 do Santos para a disputa da Copa São Paulo

cias. O atleta também participou de partidas pelo time sub-23. Foram 11 jogos e três

gols marcados, sendo o artilheiro da equipe no Campeonato Brasileiro de Aspirantes.

FEMININO

Palmeiras anuncia o retorno da atacante Bia Zaneratto

DA REPORTAGEM

O Palmeiras anunciou nesta terça (28) a contratação da atacante Bia Zaneratto, uma das principais jogadoras da seleção brasileira. Esta será a terceira passagem pelo clube da atacante, que disputou as Copas do Mundo de 2011, 2015 e 2019 pelo Brasil.

“Estou muito motivada e feliz por retornar. Agradeço todo o carinho da torcida

nas redes sociais. O meu objetivo é retornar ao Palmeiras e conquistar títulos junto às minhas companheiras”, disse ela. Além do retorno de Bia Zaneratto, o Verdão também renovou o contrato de mais oito atletas para a temporada de 2022: a zagueira Thaís, a lateral-direita Bruna Calderan, as meio-campistas Ary Borges, Camilinha, Duda e Katrine e as atacantes Ottilia e Chú.

FOTO: DIVULGAÇÃO



Jogadora disputou as três últimas Copas do Mundo pela seleção

FINAL EM OUTUBRO

Copa do Brasil conhece datas e modelo de disputa em 2022

DA REPORTAGEM

A corrida pelo título da Copa do Brasil 2022 ganhou oficialmente data no calendário de 2022. A CBF divulgou o regulamento da competição, que começará nos dias 23 e 24 de fevereiro, datas reservadas pela entidade para a realização de parte dos jogos da 1ª fase. O grande campeão será conhecido no dia 19 de outubro, quando será realizado o confronto de volta da final. Os brasileiros que disputarão a Libertadores entram em ação na Copa do Brasil a partir da 3ª fase.

A CBF detalhou o calendário da Copa do Brasil e reservou os dias 23 e 24 de fevereiro e 2 e 3 de março para o confronto dos 80 clubes que farão a fase de abertura do torneio. Em comunicado enviado às federações, a CBF estipulou o dia 4 de janeiro como data

limite para a confirmação dos clubes locais que serão inscritos no torneio.

De acordo com o regulamento específico da competição, 1ª e 2ª fases serão disputadas em jogo único. Os jogos de ida e volta começarão apenas a partir da fase seguinte.

A distribuição de vagas por estado será feita levando em conta o novo Ranking Nacional de Federações. São Paulo (1º) e Rio de Janeiro (2º) terão direito a cinco vagas cada um.

Ao todo, 92 clubes devem entrar em ação na Copa do Brasil 2022, isso levando em conta as vagas dos clubes brasileiros da Libertadores, Bahia e Remo, atuais campeões da Copa do Nordeste e Copa Verde, respectivamente, além do Botafogo, campeão brasileiro da Série B deste ano. Apenas o campeão garante vaga na Libertadores em 2023.



FOTO: DIVULGAÇÃO

Competição começará no dia 23 de fevereiro com 80 clubes na primeira fase

Alunos do IFMT são premiados com programa que analisa asteroides

EM BRASÍLIA. Estudantes representaram MT em um concurso do Ministério da Ciência, Tecnologia e Inovações (MCTI)

FOTO: REPRODUÇÃO/TVCA

DA REPORTAGEM GI-MT

Os alunos do Instituto Federal de Mato Grosso (IFMT), campus Sinop foram premiados, no último dia 9, em um concurso nacional em Brasília. Os estudantes analisaram asteroides em um programa de computador e ganharam medalhas no evento.

O programa 'Caça asteroides' é uma parceria entre Programa Caça Asteroides do Ministério da Ciência, Tecnologia e Inovações (MCTI) e a NASA. O professor Hélio Ornellas explica que os alunos observaram e analisaram os asteroides que estão em movimento fora da Terra.

"Eles vão procurar por objetos em movimento. Os asteroides estão em movimento, as estrelas estão paradas, então basta ficar olhando a imagem com atenção e ver se consegue achar alguma coisa que esteja se movimentando", contou.

O programa tem o objetivo de descobrir e monitorar asteroides que possam causar risco de colisão com a Terra e, no futuro, criar métodos de evitar que isso aconteça. A estudante de eletromecânica Eduarda Carrara ficou surpresa quando a equipe foi selecionada para viajar até Brasília. "Até a minha fa-



Alunos do IFMT são premiados em concurso nacional de ciência

mília brincou um pouco porque a gente achou que isso não ia dar em nada e depois a gente já estava em Brasília com essa oportunidade. Foi

sensacional", contou.

Os alunos passaram vários dias estudando para representar Mato Grosso no concurso e voltar com uma meda-

lha. A estudante em eletromecânica Ana Vitória Nunes contou sobre as dificuldades enfrentadas pela equipe.

"Surgiram muitas

perguntas ali no caminho, mas a gente conseguiu superar isso. Eu também não imaginava estar em Brasília, a gente já tinha comentado so-

bre, mas era uma coisa muito distante. Surgiu o convite e o IFMT conseguiu levar a gente até lá. Foi muito bom e gratificante", disse.

ANÁLISE

"Paternidade" retrata perda, desafios e crescimento pessoal

JAINY SOARES Estagiária

"Paternidade" é um filme onde retrata a história de um pai solteiro, que tem que lidar com diversos problemas para criar sua filha.

Matt tem um cargo importante na empresa a qual trabalha, e após perder sua esposa por conta de uma embolia pulmonar, pouco tempo após o parto de sua filha Maddy, Matt se muda para Boston, e tendo de tirar uma licença do trabalho, usa o pouco tempo para se adaptar e aprender a cuidar do bebê.

O personagem recebe ajuda de sua rede de apoio, sua sogra que insiste em ficar um tempo para ajudá-lo com Maddy, mas Matt recusa sua ajuda, afim de fazer tudo sozinho, e da forma como sua esposa iria querer, desse modo ele procura meios de criar

a menina conforme Liz faria, o que acarreta alguns problemas, visto que são pessoas com jeitos diferentes de lidar com as situações.

Paternidade, sem dúvida é um filme que meche com o emocional, fazendo com que em diversos momentos, nos vemos emocionados com bastante facilidade.

E acabamos por nos identificar com a história, de um pai que cria sozinho sua filha, talvez seja pelo fato de que, estamos acostumados a essa realidade, onde vemos pais e mães solos, que com ou sem rede de apoio, tem de criar sozinhos os seus filhos, e os desafios que a vida apresenta são muito piores que em uma ficção.

Esse filme nos faz refletir mais sobre a vida e suas questões delicadas, e acabamos por nos colocar no lugar do outro.



FOTO: DIVULGAÇÃO

Filme da Netflix aborda temas relacionados a paternidade e os pais solos

ASSESSORIA DE IMPRENSA

CDL Sinop e Sicoob Norte realizaram a entrega de alimentos (açúcar e leite) para o Lar dos Idosos Madre Josefina Vannini, em Sinop. O presidente do Sicoob, Norival Curado, e colaboradores, juntamente com a gerente da CDL, Vanusa Ires e o contato comercial Juliano Freitas, estiveram presentes na entrega.

A irmã Ana Maria da Silva, administradora do Lar Madre Vannini, recebeu os donativos. "Nós necessitamos de um todo de alimentação. Também dinheiro para pagar os funcionários. As doações são sempre bem

vindas. Atendemos 51 idosos e são mais 3 que estão para chegar. Agradeço a CDL e o Sicoob, que foi de grande ajuda", disse a religiosa.

De acordo com Norival, a construção do Lar foi acompanhada e ajudada por ele e sempre que possível, viabilizando algum tipo de doação. "É uma forma de ser útil à sociedade. Sou Sinopense há 38 anos e fico feliz de ver a casa bem cuidada. É um momento de agradecer a Deus, de poder estar presente e fazer algo de bom, em ajudar", frisou.

A população também pode ajudar a entidade, que fica na Avenida das Sibipirunas, no Jardim Primavera. O telefone é (66) 3515-9129.

FOTO: JULIO TABILE



Parceria ajudou Lar dos Idosos

ALERTA AOS PAIS

4 sinais de que seu filho precisa de um endocrinologista pediátrico

DA REPORTAGEM

A endocrinologia pediátrica é a área médica responsável por acompanhar as alterações hormonais e metabólicas de crianças e adolescentes. Mas, quando é necessário procurar esse profissional? A endocrinologista pediátrica Ana Cláudia Barão Vilela, do Hospital São Lucas, lista 4 sinais de alerta que os pais devem observar.

1-BAIXO CRESCIMENTO

"Uma criança cresce, em média, 6 cm por ano, além disso, deve ser consi-

derada a altura dos pais. Um crescimento menor que isso serve de alerta, pois pode ser sintoma de algo não está bem (deficiência do hormônio de crescimento, hipotireoidismo, diabetes... entre outras doenças responsáveis pela baixa estatura", explica.

2-SURGIMENTO DE CARACTERÍSTICAS SEXUAIS SECUNDÁRIAS PRECOZEMENTE

As meninas não podem desenvolver mamas e pelos genitais antes dos 8 anos, já os meninos nota-se o crescimento de pênis e testículos

antes dos 9. "São sintomas de puberdade precoce, que podem prejudicar o crescimento pelo fechamento rápido das cartilagens de crescimento, como também perda do final da infância, precocidade sexual, risco de câncer de mama, Endométrio e ovários nas mulheres, menopausa precoce, assim como outras alterações", afirma a médica.

3-PERDA DE PESO REPENTINA

"Se essa perda de peso, aumento da frequência urinária, muita sede vem sem nenhuma doença e acom-

panhada de vômitos, dores abdominais, perda de consciência e até coma pode ser sintoma de diabetes tipo 1, que podendo acometer qualquer faixa etária alerta a endocrinologista pediátrica".

4-PRESTE ATENÇÃO NO SEU FILHO

Independente dos sintomas, os pais devem ficar atentos às alterações de comportamento e na saúde dos filhos. "Muitas vezes quem me encaminha a criança é o pediatra, mas também pode haver uma busca ativa por parte dos pais, ao perceberem que algo não está bem".

DEPOIS DA AULA É SÓ FOLGA? PARA O PROFESSOR, NÃO.

Ele tem que corrigir trabalhos, preparar aulas, lançar notas.

Por isso, a Lei garante o direito de dedicar 1/3 da sua carga horária a atividades extraclasse



@SenadoFederal

Governo entrega 1.241,62 km de asfalto novo de estaduais

EM 3 ANOS. Obras fazem parte do planejamento estratégico do Governo para melhorar a infraestrutura estadual

FOTO POR: DIVULGAÇÃO

DA REPORTAGEM

Desde janeiro de 2019, a Secretaria de Estado de Infraestrutura e Logística (Sinfra-MT) entregou 1.241,62 quilômetros de asfalto novo nas rodovias estaduais de Mato Grosso. No mesmo período, o Estado entregou outros 1.003 km de asfalto recuperado e 97 pontes de concreto.

As obras fazem parte do planejamento estratégico do Governo para melhorar a infraestrutura estadual. Mato Grosso conta atualmente com aproximadamente 30 mil quilômetros de rodovias, sendo que apenas 7,5 mil km são asfaltados.

Entre as estradas entregues desde 2019, estão trechos importantes para o desenvolvimento econômico e social de diversas regiões do Estado: como a MT-110 na região Sul; as MT-338 e 242 na região Norte; a MT-352, na região Oeste; e a estrada do Coxipó do Ouro, em Cuiabá. Além disso, o Governo segue trabalhando em outras obras. No momento, a Sinfra-MT executa 1.623 km de asfalto novo e está restaurando outros 615 km.

Entre as obras em andamento estão a MT-010, entre Ipiranga do Norte e Tabaporã; a MT-140, entre Nova Brasilândia e Nova Ubitatã - que será uma alternativa ao trânsito pesado da BR-163; a MT-130 na região de Paranatinga; e as MTs-206 e 322 na região Norte.



Obras de pavimentação da MT-100 em Novembro de 2021

Outras obras aguardadas há muito tempo também estão em fase de conclusão: como a MT-020, entre Paranatinga e Canarana; e a MT-326, entre Nova Nazaré e Cocalinho; a MT-100, na região do Araguaia; a MT-220, no Vale do Arinos; e a MT-343, entre Barra do Bugres e Cáceres.

O ritmo das obras deve ser mantido para 2022. No momento, 837 km

de pavimentação estão em fase de licitação na Sinfra-MT e outros 1.477 estão em fase de elaboração de projeto. Ainda há mais de mil quilômetros doados por associações, consórcios e prefeituras que estão em processo de análise.

“Hoje nós temos obras em todas as regiões de Mato Grosso, na região Oeste, no Noroeste, no Araguaia. Estamos le-

vando asfalto para várias regiões, garantindo que a população tenha dignidade para ir e vir. O chão está virando asfalto”, afirma o governador Mauro Mendes.

PONTES

Noventa e três pontes de concreto foram entregues pelo Governo do Estado desde janeiro de 2019. São obras importantes para garantir o tráfego

pelos rodovias durante todo ano. “Sempre que você substitui uma ponte de madeira por uma ponte de concreto, você remove um obstáculo para o desenvolvimento de uma região. Além disso, você contribui com o meio ambiente, porque evita a derrubada de árvores para fazer a manutenção dessas pontes”, afirmou o secretário de Infraestrutura e Logística,

Marcelo de Oliveira.

Outras 55 pontes de concreto estão em execução e devem ser entregues em 2022, como a Ponte sobre o Rio Cuiabá, ligando os Parques Atalaia e do Lago, ou a ponte sobre o Rio das Mortes na MT-326 e a Ponte sobre o Rio Arinos, na MT-220 em Porto dos Gaúchos. Além disso, mais 63 pontes estão em fase de elaboração de projeto.



eLOG
encomendas centro-norte

+150 
Norte · Centro Oeste · Sudeste
LOCALIDADES



ENVIOS EXPRESSOS



**AGILIDADE
SEGURANÇA
RAPIDEZ**



(65) 3623-2939



(65) 9 9699-3505

www.elogcomendas.com.br