

MAIS TRÊS  
ATLETAS  
RENOVAM PARA  
O ESTADUAL

Página -6



BALANÇO INDICA  
AUMENTO DE  
30% NOS  
ATENDIMENTOS

Página-3



NUVEM DE  
GAFANHOTOS  
DESTRÓI  
PLANTAÇÃO

Página -4

# DIÁRIO DO ESTADO

## SÁBADO

O JORNAL DIÁRIO DO ESTADO DO MATO GROSSO



Máx 27 | Mín 22



WEBSITE

08 de Janeiro de 2022 - Ano III - Edição 707 - R\$ 3,00 | Informações: 66 3535-1000 | www.diariodoestadomt.com.br | Fundado em 2019

## FORÇA DO AGRO



## MT foi responsável por 1/4 das exportações de soja do país

Mato Grosso foi responsável por 25% do volume total de exportações do Brasil em 2021. Além disso, foi o que mais exportou se comparado com outros estados. De acordo com a Associação Nacional dos Exportadores de Cereais (Anec), foram mais de 86 milhões de toneladas de soja exportada pelo Brasil em 2021.

Página -4

## Soja (saca 60Kg) Venda

Sinop.....	R\$ 147,00
Sorriso.....	R\$ 147,00
Lucas R. Verde.....	R\$ 148,00
Nova Mutum.....	R\$ 149,00
Rondonópolis.....	R\$ 152,00

Fonte: IMEA

## Milho (saca 60Kg) Venda

Sinop.....	R\$ 58,50
Sorriso.....	R\$ 59,00
Lucas R. Verde.....	R\$ 58,80
Nova Mutum.....	R\$ 59,30
Rondonópolis.....	R\$ 60,90

Fonte: IMEA

## Arroz (saca 60Kg) Venda

Sinop	
Arroz Sequeiro Cultivar Primavera.....	R\$ 125,00

Sorriso	
Arroz Sequeiro Cultivar Primavera.....	R\$ 125,00

Fonte: AGROLINK

## Algodão

Cuiabá.....	R\$ 122,65
Sorriso.....	R\$ 121,93
Lucas R. Verde.....	R\$ 122,07
Nova Mutum.....	R\$ 122,27
Rondonópolis.....	R\$ 123,13

Fonte: IMEA

## Boi Gordo (compra comercial)

Sinop.....	R\$ 250,67
Nova Mutum.....	R\$ 252,50
Rondonópolis.....	R\$ 250,00

Fonte: IMEA

## ÍNDICES DE PREÇOS

Cesta Básica.....	R\$ 523,60
-------------------	------------

Fonte: IMEA

## Cotações

↓ Dólar  
-0,89%  
R\$ 5,6283

↑ Bovespa  
+0,77%  
102.339,38 pts

↓ Euro  
-0,27%  
R\$ 6,3927

Selic  
(9,25% a.a.)  
Salário mínimo  
R\$ 1.100



DIVULGAÇÃO

## Ciopaer gera economia de R\$ 3,9 milhões aos cofres

O Ciopaer foi acionado 1.261 vezes para atendimento de ocorrências policiais em 2021, a maioria na saúde e no meio ambiente. Ao todo, foram mais de 2.868 horas de voo, que geraram uma economia de R\$ 3.994.690 dos quais 30% dos atendimentos foram acionados pela Saúde.

Página -7

ASSESSORIA

## UNIÃO RONDONÓPOLIS

## Elenco conta com reforços experientes



DIVULGAÇÃO

O União Rondonópolis anunciou o elenco e comissão técnica que irão iniciar 2022. Com o Campeonato Mato-grossense e a Copa do Brasil para disputar, a diretoria do Colorado aposta na permanência de peças fundamentais na temporada passada e reforços experientes no cenário nacional e estadual.

Página -6

## FIES



## Renegociação para 1 mi de estudantes

A medida provisória que estabelece regras para a renegociação de dívidas do Fundo de Financiamento Estudantil (Fies) pode atender pouco mais de um milhão de estudantes, que representam contratos no valor de R\$ 35 bilhões.

Página -8

encomendas centro-norte

ENVIOS EXPRESSOS

**+150** Norte · Centro Oeste · Sudeste

**LOCALIDADES**

AGILIDADE  
SEGURANÇA  
RAPIDEZ

(65) 3623-2939

(65) 9 9699-3505

www.elogcomendas.com.br



# Vereador acusa o Emanuel de dar calote nos servidores da educação

**CUIABÁ.** Dilemário denunciou que R\$ 60 milhões não foram investidos corretamente, mas Emanuel rebateu

FOTO: ASSESSORIA

**CLEMERSON SM**  
clemersonsm@msn.com

O ano de 2022 já começou com nova polêmica pelos lados do Palácio Alencastro em Cuiabá. Tudo isso porque o vereador Dilemário Alencar (Podemos), está acusando o prefeito Emanuel Pinheiro (MDB), juntamente com o presidente da Associação Mato-grossense dos Municípios (AMM), Neurilan Fraga, de darem calote de mais de R\$ 60 milhões nos servidores públicos municipais da educação.

“Os dois estão bravos comigo porque denunciei a manobra do prefeito ao Ministério Público Federal em tentar usar os recursos da sobra do Fundeb de forma incorreta. Eles podem inventar notas técnicas, ficarem de blá, blá, blá, mas o fato é que com a minha denúncia, Emanuel vai ser obrigado a dar o destino certo para os R\$ 60 milhões do Fundeb, ou seja, vai ter que usar esse dinheiro para dar abonos ou pagar os RGAs 2020 e 2021 que deve para os servidores da educação”, disse Dilemário.

O prefeito chegou a ir para as redes sociais, através de uma live para rebater as acusações do parlamentar, dizendo que a prefeitura

investiu mais de 70% dos recursos do Fundeb como investimento nos profissionais da educação.

“O Fundeb, 70% dele, é obrigação, é para ser investido em pessoal, pagamento de folha, direitos e tudo mais, e os outros 30% para investimento. Em virtude da pandemia muitos municípios não usaram os 70% em pessoal e a sobra desses recursos poderia ser rateado como forma de abono”, explicou.

Ainda durante a live, o emedebista disse que o restante do recurso foi investido em outras áreas da educação. “Chega de lero-lero, para com isso. Quase 71% já foram investidos em pessoal, a diferença de quase 30% eu não posso aplicar em pessoal, tenho que aplicar em investimentos, como estamos fazendo”, bradou.

O prefeito de Cuiabá disse ainda durante a live que a Revisão Geral Anual (RGA) dos servidores começa a ser paga ainda em janeiro. “Na educação vamos pagar RGA de 2021 de 9,22% já na folha de janeiro, e em março RGA de 2020 de 2,35%, e em maio RGA de 3,70% relativo ao ganho real de 2019. Ou seja, em cinco meses eu vou garantir a recomposição



Polêmica gira em torno de cursos do Fundeb

## DEFESA DO CONSUMIDOR

# Procon de Sinop tem aumento de atendimento em 30%

**ASSESSORIA DE IMPRENSA**

O Procon de Sinop divulgou um balanço das atividades realizadas no ano de 2021, com os resultados obtidos. Ao todo foram 3.651 ocorrências, divididas entre consultas, reclamações por ofício, aberturas de reclamações diretas contra as empresas, cartas de informações preliminares (CIP) e orientações. No setor de audiências conciliatórias, foram registradas 548 ações realizadas, enquanto o jurídico realizou 1.789 procedimentos.

Para os consumidores, foram realizadas orientações para 520 pessoas, além da efetiva entrega de Códigos de Defesa do Consumidor, enquanto para os fornecedores, foram 700 atendimentos, também com entregas de exemplares do CDC. No comparativo do quantitativo de ações realizadas pelo



FOTO: ASSESSORIA

No ranking de reclamações, o setor de “Assuntos Financeiros” foi o campeão

Órgão de Proteção e Defesa do Consumidor de Sinop entre 2020 e 2021, foi registrado um aumento de quase 30%. No ano de 2020 foram 2.828 atendimentos, enquanto em 2021, esse número aumentou para 3.651 atendimentos.

No ranking de reclama-

ções, o setor de “Assuntos Financeiros” foi o campeão, com 1.250 registros. Problemas com instituições bancárias, cartões de crédito e cobranças indevidas estão entre as reclamações. Na 2ª posição está o setor de “Serviços Essenciais”, com 959 re-

clamações contra empresas de energia, água e esgoto e telefonia, por exemplo. Na 3ª posição, estão os “Serviços Privados”, com 579 registros, englobando reclamações contra escolas particulares, cursos e faculdades, empresas privadas, entre outras.

## ESTÁ FORA

# Botelho garante que Pivetta não estará na chapa com Mauro Mendes

**CLEMERSON SM**  
clemersonsm@msn.com

Um dos principais caciques do Democratas, o deputado estadual Eduardo Botelho, afirmou esta semana que em uma eventual disputa de reeleição por parte do governador Mauro Mendes, o atual vice-governador, Otaviano Pivetta (sem partido) não vai compor a chapa majoritária.

De acordo com Botelho a informação já é dada como oficial entre os aliados, mesmo o atual vice-governador sinalizando uma aproximação com o MDB, principal sigla aliada do DEM em Mato Grosso. “Eu não sei se teve essa conversa [Pivetta e MDB]. O que ele me disse é que não seria candidato em hipótese alguma. Mas o fato dele ir para o partido não necessariamente precisa ser candidato”, disse Botelho à imprensa nesta semana.

Botelho ainda revelou que Mendes deve decidir até o mês de abril se vai ou não para a reeleição e a partir daí definir o nome que estará com ele como vice na chapa liberada pelo novo partido, o União Brasil, que nascerá da fusão entre DEM e PSL. O prazo para lançamento da candidatura, conforme a Justiça Eleitoral, fica entre 20 de julho a 5 de agosto. Os partidos, as federações partidárias e as coligações deverão solicitar o registro das candidaturas até o dia 15 de agosto. “A discussão das chapas majoritárias só será feita a partir de abril. Nós já fechamos com o partido, com o governador, que só vamos discutir isso a partir de abril. O vice vai ser escolhido perto da eleição, lá por julho. Lógico que em abril começam as discussões, mas definido mesmo só lá pelo mês de julho ou agosto”, disse Botelho.



FOTO: REPRODUÇÃO

Decisão partiu do próprio vice-governador

## CÓDIGO AMBIENTAL

# AL aprova projeto que permite exploração mineral em reservas

**DA REPORTAGEM**

A Assembleia Legislativa aprovou, na sessão de quarta-feira (5), um projeto de lei complementar que permite a exploração de atividades de mineração em áreas de reserva legal, mediante compensação ambiental.

De autoria do deputado Carlos Avalone (PSDB), o PLC 58/2020 permite inclusive o remanejamento da reserva legal para fora da propriedade. Polêmico, o projeto que promove alteração no Código Ambiental Estadual chegou a receber dois substitutivos que foram rejeitados em plenário.

Na justificativa da matéria, o tucano chegou a defender que a medida não é inédita, já tendo sido adotada em outras unidades da Federação. “Outros estados já adotam esta proposta, demonstrando que não houve prejuízos ao meio ambiente, muito pelo contrário, ao tempo em que se viabilizou a exploração minerária sustentável e criou um Fundo de Mineração a ser aplicado ao Meio Ambiente”, disse o deputado.

A polêmica em torno do projeto teve início em outubro, quando houve uma primeira tentativa de votação

às vésperas da Conferência do Clima da ONU (COP-26). A matéria é criticada e apontada por organizações da sociedade civil como inconstitucional. Para o Observatório Socioambiental de Mato Grosso (Observa-MT), por exemplo, a proposta fere a legislação ambiental federal.

Em nota, a entidade afirmou que “o projeto é um exemplo escancarado de retrocessos ambientais” e possui vício de iniciativa, uma vez que a Constituição Federal estabelece ser prerrogativa da União legislar sobre os recursos minerais.

Ainda segundo o Observatório, o PLC altera a finalidade da Reserva Legal, que é de uma área localizada dentro de uma propriedade rural com a função de assegurar o uso econômico de modo sustentável dos recursos naturais. A entidade destaca que a proposta prevê, por exemplo, a possibilidade de supressão da reserva legal em casos de interesse social, utilidade pública, exploração mineral ou pesquisa científica - conceitos que seriam “demasiadamente abertos, permitindo que diversas situações se enquadrassem em tais previsões, o que contraria expressamente o que está previsto no Código Florestal”.



FOTO: ASSESSORIA

Entidade diz que projeto é ilegal e inconstitucional

<b>AGRICULTURA</b>	<b>PECUÁRIA</b>	<b>CONJUNTURA ECONÔMICA</b>	Dólar Comercial 5,6323 -0,82%	Dólar PTAX 5,6753 -0,51%	Dólar Turismo 5,8541 -1,13%	Euro Comercial 6,4005 -0,15%	Euro x Dólar 1,1350 +0,48%	<b>INDICADORES</b>
Cotação do dia: 17/12/2021	Cotação do dia: 17/12/2021	Cotação do dia: 17/12/2021	<b>Mega-Sena</b> Concurso 2441 (05/01/22) 09 41 42 46 47 54 Acumulada: R\$ 6,000,000.00		<b>Quina</b> Concurso 5746 (06/01/22) 22 35 38 53 71 Acumulada: R\$ 2,600,000.00		<b>BOLSA DE VALORES   BVSP BOVESPA IND</b> PONTOS: 102.371,44 VOLUME: 22,68 bi MÁXIMO (DIA): 102.544,31 MÍNIMO (DIA): 101.103,98 VARIAÇÃO: 0,80 % Última atualização: 07/01/2022 às 16h37	
<b>SOJA</b> Campos de Júlio R\$/sc 145,00 <b>MILHO</b> Sinop R\$/sc 64,25 <b>ALGODÃO</b> Campo Novo do Parecis R\$/sc 207,38 <small>FORTE:IMEA</small>	<b>BOI</b> Luciara R\$/@ 290,00 <b>CA</b> Guiratinga R\$/@ 277,00 <b>LEITE</b> Centro-Sul R\$/L 1,93 <small>FORTE:IMEA</small>	<b>Cesta Básica</b> Cuiabá R\$ 627,81 <b>VBP MT</b> Mato Grosso R\$ bi 184,22 <b>Emp. Agro</b> Mato Grosso 347,491 <small>FORTE:IMEA</small>						

# Estado foi responsável por 25% das exportações do país

**SOJA.** Além disso, foi o estado que mais exportou se comparado a outras unidades federativas

## DA REPORTAGEM

Mato Grosso foi responsável por 25% do volume total de exportações do Brasil em 2021. Além disso, foi o que mais exportou se comparado com outros estados. De acordo com a Associação Nacional dos Exportadores de Cereais (Anec), foram mais de 86 milhões de toneladas de soja exportada pelo Brasil em 2021.

O volume é 5% maior do que 2020 e superou o recorde de 2018, que era de 83 milhões de toneladas. A China foi o país que mais comprou, foi quase 60 milhões de toneladas. De acordo com o analista de mercado Rodrigo Santos, mesmo com as chuvas tardias, o estado conseguiu manter a média de exportações.

"Apesar de na última safra a gente ter o período de chuvas um pouco tardio, o país conseguiu manter a produtividade dentro daquilo que era esperado e o mercado externo absorveu toda essa produção e fez com que a gente batesse os recordes



FOTO: JOSÉ ROBERTO GONÇALVES

de exportação", disse.

## MILHO

Em contrapartida, a exportação de milho foi a menor desde 2012. No ano pas-

sado foram 20 milhões de toneladas. Em 2019, o número foi de 19 milhões. Mesmo assim, 60% do que o país exportou, saiu de Mato Grosso. Segundo o analista, a

justificativa são os problemas climáticos em todo o país no período de plantação do milho. "No caso do milho, a gente teve um problema climático severo durante um

período importante da produção com falta de chuva. Isso fez com que o volume fosse quase 20% menor de produção e teve o impacto na importação também",

contou. Outro fator, está em relação as indústrias de etanol motivaram o aumento da compra do milho no mercado interno, segundo Rodrigo.

**Mato Grosso é o estado que mais exporta soja 2m 2021**

## POXORÉU

# Nuvem de gafanhotos invade lavoura de milho e destrói plantação em MT

## DA REPORTAGEM

Um produtor teve a propriedade infestada por gafanhotos e precisou da ajuda de Técnicos da Empresa Mato-grossense de Pesquisa, Assistência e Extensão Rural (Empaer) no controle dos insetos na região. A nuvem já devastou o pomar e avançou para o milharal e propriedades vizinhas.

Os técnicos da Empaer foram até a propriedade do agricultor Almiro Franco, 83 anos, na terça (4). Foi confirmada a intensidade dos ataques dos insetos que consumiram toda a vegetação do local.

Há cinco dias, o produtor percebeu a praga em seu pomar e que avançava para a lavoura do milho. O técnico Fernando Thiago explica que foram recomendadas para o produtor duas opções: o controle químico ou os in-



FOTO: EMPAER

**Inseto segue consumindo toda vegetação da propriedade**

seticidas biológicos. Uma aplicação aérea com controle químico afetaria as áreas vizinhas por estarem próxima das casas do Distrito.

Há ainda a opção do uso do jato dirigido com bombas

motorizadas atingindo a parte mais baixa e que diminui a incidência com a aplicação dos inseticidas biológicos à base de beauveria bassiana ou metarhizium anisopliae. Nesse caso, o processo é mais

lento por ser biológico e não atingir os insetos mais desenvolvidos, Fernando explica. A propriedade está localizada no Distrito de Alto Coité, a 10 km de Poxoréu, e a 30 km de Primavera do Leste.

## POUPANÇA

# Retirada líquida soma R\$ 35,5 bilhões em 2021

## DA REPORTAGEM

Pressionada pelo fim do auxílio emergencial, pelos rendimentos baixos e pelo endividamento maior dos brasileiros, a caderneta de poupança registrou, em 2021, a terceira maior retirada líquida da história. No ano passado, os investidores sacaram R\$ 35,5 bilhões a mais do que depositaram, informou o Banco Central (BC).

A retirada líquida – diferença entre saques e depósitos – só não foi maior que a registrada em 2015 (R\$ 53,57 bilhões) e em 2016 (R\$ 40,7 bilhões). Naqueles anos, a forte crise econômica levou os brasileiros a sacarem recursos da aplicação.

Em 2020, a caderneta tinha registrado captação líquida – diferença entre depósitos e retiradas – recorde de R\$ 166,31 bilhões. No ano retrasado, o pagamento do auxílio emergencial de R\$ 600, depositado em contas poupança digitais, inflou o saldo da poupança. A instabilidade

no mercado financeiro no início da pandemia de covid-19 também aumentou temporariamente as aplicações na caderneta.

Apesar do resultado negativo no ano, em dezembro, os brasileiros depositaram R\$ 7,66 bilhões a mais do que sacaram da poupança. O valor é 62,8% menor que a captação líquida de R\$ 20,6 bilhões registrada em dezembro de 2020. Tradicionalmente, os brasileiros depositam mais na caderneta em dezembro, por causa do pagamento da segunda metade do décimo terceiro salário.

A aplicação começou 2021 no vermelho. De janeiro a março, os brasileiros retiraram R\$ 27,54 bilhões a mais do que depositaram, influenciado pelo fim do auxílio emergencial. Com o pagamento da segunda rodada do benefício, a situação mudou. Os depósitos superaram os saques de abril a julho. A partir de agosto, a caderneta voltou a registrar mais retiradas que depósitos.

## ABAIXO DA ANTERIOR

# IGP-DI fecha 2021 com inflação acumulada de 17,74%, diz FGV

## DA REPORTAGEM

O Índice Geral de Preços – Disponibilidade Interna (IGP-DI) fechou 2021 com inflação acumulada de 17,74%. A taxa ficou abaixo da observada no ano anterior (23,08%). O dado foi divulgado pela Fundação Getúlio Vargas (FGV). Em 2021, a maior alta de preços foi observada no atacado. O Índice de Preços ao Produtor Amplo (IPA), que mede o segmento, fechou o ano com inflação de 20,64%.

O Índice de Preços ao Consumidor (IPC), que mede o varejo, registrou taxa de 9,34% em 2021. Já o Índice Nacional de Custo da Construção (INCC) teve inflação de 13,85% no período.

Em dezembro de 2021, o IGP-DI ficou em 1,25%, aci-



FOTO: DIVULGAÇÃO

**Taxa ficou abaixo da observada no ano anterior (23,08%)**

ma do índice de novembro, que teve queda de preços de 0,58%, e de dezembro do

ano anterior, que registrou inflação de 0,76%. Entre os segmentos analisados, as

taxas registradas foram as seguintes: IPA (1,54%), IPC (0,57%) e INCC (0,35%).



FOTO: DIVULGAÇÃO

**Em dezembro, depósitos superaram saques em R\$ 7,66 bi**

66 3535-1000  
PUBLICAÇÕES OFICIAIS

# CLASSIFICADOS

REPÚBLICA FEDERATIVA DO BRASIL  
COMARCA DE SINOP - ESTADO DE MATO GROSSO  
REGISTRO GERAL DE IMÓVEIS

1º Serviço Notarial e Registro de Imóveis

Ary Garcia Filho  
Registrador

## EDITAL DE LOTEAMENTO

ARY GARCIA FILHO, Oficial do Cartório de Registro de Imóveis e Anexos, desta Comarca de Sinop, Estado de Mato Grosso,

Faz Saber a todos, quanto o presente Edital virem ou dele tiverem conhecimento que, nos termos do Artigo 18 e seus Parágrafos, da Lei nº 6.766, de 19 de dezembro de 1.979, que **TRIZU EMPREENDIMENTOS IMOBILIÁRIOS LTDA.** pessoa jurídica de direito privado, inscrita no CNPJ sob nº 35.353.803/0001-04, com sede na Avenida das Acácias, nº 1.330-B, Sala 05, Setor Residencial Sul, no município de Sinop/MT, por seu representante legal, **REQUEREU** o REGISTRO DO LOTEAMENTO caracterizado como: "**RESIDENCIAL LUXEMBURGO**", com a área total de 126.273,670m², instalado sobre o imóvel denominado Lote nº 95, do Bairro de Chácaras Sinop, Gleba Celeste - 3ª Parte, no município de Sinop-MT, com a descrição do perímetro constante da Matrícula nº 85.408, devidamente registrada no Cartório do 1º Ofício da Comarca de Sinop, Estado de Mato Grosso. **DEMONSTRATIVO DO PROJETO** - O empreendimento está distribuído em 70.163,736m² de Área de Lotes; 7.592,129m² de Área Institucional; 35.569,338m² de Sistema Viário; 12.948,467m² de Área Verde. Conforme **Decretos Municipais números 276/2020 e 262/2021.**

E para que ninguém alegue ignorância expediu-se o presente que será publicado por 03 (três) vezes consecutivas no Jornal de melhor circulação desta cidade de Sinop/MT. Decorrido o prazo de 15 (quinze) dias contados da data da última publicação, e não havendo impugnação de terceiros, SERÁ FEITO O REGISTRO.

Sinop-MT, 06 de Janeiro de 2022.

ARY GARCIA FILHO - Oficial, conferi e subscrevi o presente.

*Ary Garcia Filho*  
1º Ofício Extrajudicial de Sinop/MT  
Aparecida Maria Hartmann  
Registradora substituta

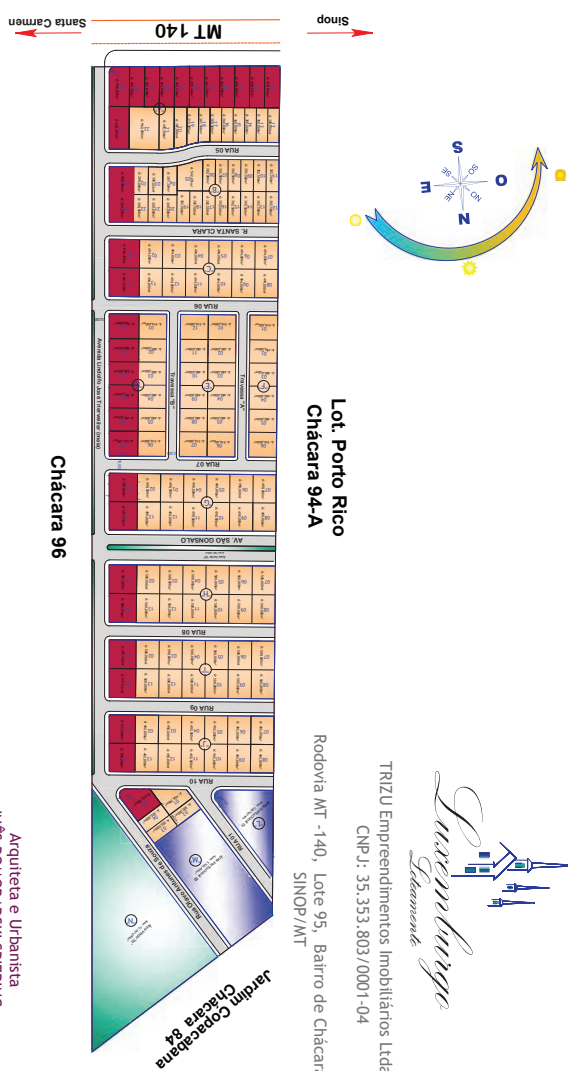

Lot: Porto Rico  
Chácara 94-A  
Rodovia MT - 140, Lote 95, Bairro de Chácaras Sinop/MT  
TRIZU Empreendimentos Imobiliários Ltda  
CNPJ: 35.353.803/0001-04  
*Suzanne Burge*  
Arquiteta e Urbanista  
INÊS DOMÍNGOS SPERLING  
CUI 414.124-0

### NOTIFICAÇÃO

Dilson Marcos Moreira, leiloeiro Público oficial, inscrito sob o nº 267 na Junta Comercial do Estado de Minas Gerais, domiciliado à Av. Raja Gabaglia nº 4.697, bairro Santa Lucia, Belo Horizonte/MG, na qualidade de Leiloeiro Público Oficial, CONFORME DETERMINAÇÃO DO PARAGRAFO 2º A do ART. 27 da LEI 9.514/97, por estarem em local incerto e não sabido vem notificar o Sr. João Bosco Zandonade, brasileiro, agricultor, RG 19.955.893-SSP/SP, CPF 069.841.638-46, e ainda sua esposa, casado sob o regime de Separação Convencional de Bens, Sra. Regina Maria Cristóvão Zandonade, brasileira, Odontóloga, RG 486.846-SSP/MT, CPF/ME 390.940.811-72, da realização do Primeiro Público Leilão no próximo dia 17/01/2022, às 15:00 horas, e do Segundo Público Leilão no dia 25/01/2022, às 15:00 horas, presencial e online, na Av. Raja Gabaglia nº 4.697, bairro Santa Lucia, Belo Horizonte/MG, e na plataforma de leilões online www.casaleiloeira.com.br, do imóvel consolidado a propriedade por Japuiria Fundo de Investimentos em Direitos Creditórios Não Padronizados, representado por sua Administradora, Singulare Corretora de Títulos e Valores Mobiliários S/A, do imóvel denominado Fazenda Azul Parte B, com área de 950,0795ha, situado no Município de Santa Carmem, estado do Mato Grosso, código INCR nº 901.164.164.259-7, registrado no Cartório de Registro de Imóveis da Comarca de Sinop/MT, sob a matrícula 57.890, livro 02-Registro Geral. Dilson Marcos Moreira, Leiloeiro Público Oficial, Belo Horizonte/MG. 07 de janeiro de 2022.

### NOTIFICAÇÃO

Dilson Marcos Moreira, leiloeiro Público oficial, inscrito sob o nº 267 na Junta Comercial do Estado de Minas Gerais, domiciliado à Av. Raja Gabaglia nº 4.697, bairro Santa Lucia, Belo Horizonte/MG, na qualidade de Leiloeiro Público Oficial, CONFORME DETERMINAÇÃO DO PARAGRAFO 2º A do ART. 27 da LEI 9.514/97, por estarem em local incerto e não sabido vem notificar o Sr. Camilo Miguel Zandonade, brasileiro, agricultor, RG 3.638.880-3-SSP/PR, CPF/ME 157.610.298-04, da realização do Primeiro Público Leilão no próximo dia 17/01/2022, às 15:00 horas, e do Segundo Público Leilão no dia 25/01/2022, às 15:00 horas, presencial e online, na Av. Raja Gabaglia nº 4.697, bairro Santa Lucia, Belo Horizonte/MG, e na plataforma de leilões online www.casaleiloeira.com.br, do imóvel consolidado a propriedade por Japuiria Fundo de Investimentos em Direitos Creditórios Não Padronizados, representado por sua Administradora, Singulare Corretora de Títulos e Valores Mobiliários S/A, do imóvel denominado Fazenda Azul Parte B, com área de 950,0795ha, situado no Município de Santa Carmem, estado do Mato Grosso, código INCR nº 901.164.164.259-7, registrado no Cartório de Registro de Imóveis da Comarca de Sinop/MT, sob a matrícula 57.890, livro 02-Registro Geral. Dilson Marcos Moreira, Leiloeiro Público Oficial, Belo Horizonte/MG. 07 de janeiro de 2022.

### NOTIFICAÇÃO

Dilson Marcos Moreira, leiloeiro Público oficial, inscrito sob o nº 267 na Junta Comercial do Estado de Minas Gerais, domiciliado à Av. Raja Gabaglia nº 4.697, bairro Santa Lucia, Belo Horizonte/MG, na qualidade de Leiloeiro Público Oficial, CONFORME DETERMINAÇÃO DO PARAGRAFO 2º A do ART. 27 da LEI 9.514/97, por estarem em local incerto e não sabido vem notificar o Sr. Fábio Zandonade, brasileiro, agricultor, RG 981.752-SSP/MT, CPF/ME 654.772.001-20, e ainda sua esposa, casado sob o regime de Separação Convencional de Bens, Sra. Viviane Machado Zandonade, brasileira, Engenheira Agrônoma, RG MG-11.886.560-SSP/MG, CPF 042.638.456-33, da realização do Primeiro Público Leilão no próximo dia 17/01/2022, às 15:00 horas, e do Segundo Público Leilão no dia 25/01/2022, às 15:00 horas, presencial e online, na Av. Raja Gabaglia nº 4.697, bairro Santa Lucia, Belo Horizonte/MG, e na plataforma de leilões online www.casaleiloeira.com.br, do imóvel consolidado a propriedade por Japuiria Fundo de Investimentos em Direitos Creditórios Não Padronizados, representado por sua Administradora, Singulare Corretora de Títulos e Valores Mobiliários S/A, do imóvel denominado Fazenda Azul Parte B, com área de 950,0795ha, situado no Município de Santa Carmem, estado do Mato Grosso, código INCR nº 901.164.164.259-7, registrado no Cartório de Registro de Imóveis da Comarca de Sinop/MT, sob a matrícula 57.890, livro 02-Registro Geral. Dilson Marcos Moreira, Leiloeiro Público Oficial, Belo Horizonte/MG. 07 de janeiro de 2022.

CÂMARA MUNICIPAL DE MARCELÂNDIA - MT  
EXTRATO DO CONTRATO ADMINISTRATIVO Nº 001/2022  
OBJETO: Contratação de empresa para prestação de serviços de implantação manutenção e suporte técnico de Carta de Serviços e do website oficial da Câmara Municipal de Marcelândia-MT conforme Dispensa de Licitação nº 001/2022. CONTRATADA: MPX BRASIL SOLUÇÕES WEB EIRELI. CONTRATANTE: CÂMARA MUNICIPAL DE MARCELÂNDIA - MT no valor de R\$ 16.878,00 (dezesseis mil, oitocentos e setenta e oito reais). PRAZO DE VIGÊNCIA 31/12/2022. DATA ASSINATURA: 06/01/2022.

CÂMARA MUNICIPAL DE MARCELÂNDIA-MT  
AVISO DE RATIFICAÇÃO DE DISPENSA DE LICITAÇÃO Nº 001/2022  
O Sr. PEDRO JOSÉ FIABANE, Presidente da Câmara Municipal de Marcelândia, Estado de Mato Grosso, comunica a quem possa interessar que, após a análise detalhada dos elementos constantes dos autos, RATIFICOU, conforme disposto no art. 26 da Lei 8666/93, com fulcro no Artigo 24, Inciso II da Lei Federal 8.666/93 e alterações, a DISPENSA DE LICITAÇÃO Nº 001/2022, a favor da contratação da empresa MPX BRASIL SOLUÇÕES WEB EIRELI, inscrita no CNPJ nº 14.728.004/0001-03, objetivando a Contratação de empresa para prestação de serviços de implantação manutenção e suporte técnico de Carta de Serviços e do website oficial da Câmara Municipal de Marcelândia-MT, perfazendo o valor total de R\$ 16.878,00 (dezesseis mil, oitocentos e setenta e oito reais). Marcelândia/MT, 06 de janeiro de 2022.  
Pedro José Fiabane  
Presidente

O ESTADO DE MATO GROSSO TEM UM NOVO JORNAL  
**DIÁRIO DO ESTADO**  
(66) 3535 - 1000  
www.diariodoestadomt.com.br

PREFEITURA MUNICIPAL DE MARCELÂNDIA  
EXTRATO DO PRIMEIRO TERMO ADITIVO AO CONTRATO ADMINISTRATIVO Nº 119/2021  
OBJETO: Pelo presente Termo Aditivo, as partes supra identificadas, de comum acordo, resolvem aditar o prazo da vigência mencionada na Cláusula Quarta do Contrato nº 119/2021, que tem como o objeto o seguinte: Aquisição de um veículo Camioneta tipo pick-up cabine dupla, ano/modelo 2021, zero km para atender as necessidades da Secretaria Municipal de Agricultura, referente ao Pregão Eletrônico nº 010/2021. CONTRATADA: TATIANA CAPITANIO VEICULOS. CONTRATANTE: MUNICÍPIO DE MARCELÂNDIA - MT. PRAZO DE VIGÊNCIA: 06/05/2022. DATAASSINATURA: 30/12/2021.

PREFEITURA MUNICIPAL DE MARCELÂNDIA  
EXTRATO DO PRIMEIRO TERMO ADITIVO AO CONTRATO ADMINISTRATIVO Nº 139/2021  
OBJETO: Pelo presente Termo Aditivo, as partes supra identificadas, de comum acordo, resolvem aditar o valor mencionado na Cláusula Segunda, prorrogar o prazo de vigência mencionado na Cláusula Quinta do Contrato Administrativo nº 139/2021 que tem como o objeto o seguinte: Contratação de empresa para fornecimento de licença de uso de software de sistema de nota fiscal eletrônica e malha fiscal, de interesse da Secretaria Municipal de Administração e Finanças, em atendimento ao Decreto Federal nº 10.540/2020, e nota técnica 019/2021 da CNM. CONTRATADA: AGLI SOFTWARE BRASIL LTDA. CONTRATANTE: MUNICÍPIO DE MARCELÂNDIA - MT. PRAZO DE VIGÊNCIA: 31/05/2022. DATAASSINATURA: 30/12/2021.

PREFEITURA MUNICIPAL DE MARCELÂNDIA  
EXTRATO DO TERCEIRO TERMO ADITIVO AO CONTRATO ADMINISTRATIVO Nº 005/2019  
OBJETO: Pelo presente Termo Aditivo, as partes supra identificadas, de comum acordo, resolvem aditar o valor mencionado na Cláusula Segunda e prorrogar os prazos mencionados nas Cláusulas Quinta e alterar o objeto do Contrato Administrativo de Prestação de Serviços nº 005/2019, que tem como o objeto o seguinte: Contratação de serviço de fornecimento de Link Dedicado IP Connect 20 MB COM ATIVAÇÃO DO GIS (GERENCIAMENTO DE INFORMAÇÃO E SEGURANÇA), para atender a demanda da Secretaria Municipal de Administração e Finanças do município de Marcelândia/MT, conforme processo de Inexigibilidade de Licitação nº 001/2019. CONTRATADA: OI S/A. CONTRATANTE: MUNICÍPIO DE MARCELÂNDIA - MT. PRAZO DE VIGÊNCIA: 31/12/2022. DATAASSINATURA: 30/12/2021.

PREFEITURA MUNICIPAL DE MARCELÂNDIA  
EXTRATO DO PRIMEIRO TERMO ADITIVO AO CONTRATO ADMINISTRATIVO Nº 177/2021  
OBJETO: Pelo presente Termo Aditivo, as partes supra identificadas, de comum acordo, resolvem SUPRIMIR o valor mencionado na Cláusula Segunda do Contrato Administrativo nº 177/2021, que tem como o objeto o seguinte: Aquisição de computadores do tipo Chromebook e gabinetes para atender as escolas municipais de interesse da Secretaria Municipal de Educação do Município de Marcelândia/MT. CONTRATADA: KONA INDUSTRIA E COMERCIO LTDA. CONTRATANTE: MUNICÍPIO DE MARCELÂNDIA - MT. VALOR DA SUPRESSÃO: R\$ 4.600,00 (quatro mil e seiscentos reais). DATAASSINATURA: 30/12/2021.

PREFEITURA MUNICIPAL DE MARCELÂNDIA  
EXTRATO DO PRIMEIRO TERMO ADITIVO AO CONTRATO ADMINISTRATIVO Nº 187/2021  
OBJETO: Pelo presente Termo Aditivo, as partes supra identificadas, de comum acordo, resolvem SUPRIMIR o valor mencionado na Cláusula Segunda do Contrato Administrativo nº 187/2021, que tem como o objeto o seguinte: Aquisição de veículos do tipo Ônibus Escolar para atender a Secretaria Municipal de Educação do Município de Marcelândia-MT. CONTRATADA: MACROPEÇAS MULTIMARCAS COMERCIO DE CAMINHÕES E ÔNIBUS EIRELI. CONTRATANTE: MUNICÍPIO DE MARCELÂNDIA - MT. VALOR DA SUPRESSÃO: R\$ 75.000,00 (setenta e cinco mil reais). DATAASSINATURA: 30/12/2021.

### VENDAS/ALUGUEL

LOCAÇÃO / ALUGUEL  
KITNET Contendo: Sala e cozinha conjugada, 01 quarto, 01 banheiro social, 01 área de serviço e garagem. Endereço: Rua Sonia Maria, nº 12, Bairro Jardim das Azaleias na cidade de Sinop/MT. Valor: R\$ 500,00 (quinhentos reais) mensais. Contato: (66) 3531-7222 / (66) 99633-6623

KITNET Contendo: Sala e cozinha conjugada, 02 quartos, 01 banheiro social, 01 área de serviço, portão eletrônico e cerca elétrica. Endereço: Avenida Notre Dame, Quadra 13, Lote 11, Bairro Residencial Paris na cidade de Sinop/MT. Disponível apartamento 04. Valor: R\$ 750,00 (setecentos e cinquenta reais) mensais. Contato: (66) 3531-7222 / (66) 99633-6623

KITNET Contendo: Sala e cozinha conjugada, 02 quartos, 01 banheiro social, 01 área de serviço e garagem. Endereço: Rua dos Passaros, nº 323, Bairro Residencial Nossa Senhora Aparecida na cidade de Sinop/MT. Disponível apartamento 08. Valor: R\$ 750,00 (setecentos e cinquenta reais) mensais. Contato: (66) 3531-7222 / (66) 99633-6623

KITNET Contendo: Sala e cozinha, 02 quartos, 01 banheiro social, 01 área de serviço e garagem. Endereço: Rua dos Cedros, nº 1292, Bairro Jardim Botânico na cidade de Sinop/MT. Disponível apartamentos 03 e 06. Valor: R\$ 900,00 (novecentos reais) mensais. Contato: (66) 3531-7222 / (66) 99633-6623

CIDADE JARDIM - R\$1.200,00 Detalhes do imóvel: 1 Quarto(s), 1 Banheiro(s)

# JORNALISMO DE QUALIDADE IMPRESSO E ON-LINE



www.diariodoestadomt.com.br

# DIÁRIO DO ESTADO

O JORNAL DIÁRIO DO ESTADO DO MATO GROSSO



# Ciopaer gera economia aos cofres

**R\$ 3,9 MILHÕES.** Integrantes da corporação ajudaram a salvar 98 vidas em Mato Grosso

FOTO: CHRISTIANO ANTONUCCI

## DA REPORTAGEM

O Centro Integrado de Operações Aéreas (Ciopaer) foi acionado 1.261 vezes para atendimento de ocorrências policiais em 2021, a maioria na saúde e no meio ambiente. Ao todo, foram mais de 2.868 horas de voo, que geraram uma economia de R\$ 3.994.690 dos quais 30% dos atendimentos foram acionados pela Secretaria de Estado de Saúde (SES).

Conforme o balanço do ano passado, de todas as vezes que as aeronaves do Ciopaer levantaram voo, 492 acionamentos foram para dar suporte às forças de segurança pública durante operações policiais em diferentes municípios do Estado. A unidade também prestou auxílio na apreensão de cerca de 1,6 toneladas de drogas, tanto na região metropolitana quanto na fronteira com a Bolívia. Os integrantes da corporação também ajudaram a salvar 98 vidas em Mato Grosso. Essas pessoas foram resgatadas em diferentes condições, como acidentes de trânsito, de trabalho, afogamento e pessoas perdidas em região de mata. Já na região metropolitana, a unidade apoiou as forças de segurança na recuperação de 70 veículos roubados e na prisão de 58 suspeitos. Uma das ocorrências que ganhou destaque foi o resgate de uma mulher que se jogou da ponte Mário Andreazza, que liga Cuiabá e Várzea Grande,

em maio de 2021. Durante o salvamento, o piloto planou a aeronave a 8 metros da água e um dos policiais pulou na água, amarrando a vítima em um cinto de segurança e nadou até a margem do rio, levando a mulher ainda em vida.

Ainda de acordo com o levantamento, em 37 ocorrências, a unidade deu apoio em operações de combate ao desmatamento e no combate às queimadas, tanto na região metropolitana quanto no interior. Em um dos atendimentos, a aeronave recolheu água na piscina de um condomínio de luxo para auxiliar o Corpo de Bombeiros Militar no combate às chamas no entorno da MT-010.

O Ciopaer teve atuação relevante na entrega de 4.298 doses da vacina contra a Covid-19 aos municípios mais distantes dos grandes centros e o transporte de 37 pacientes que precisaram de atendimento imediato, por se tratar de questões como transplante de órgão e infecção pelo coronavírus. Também estão entre os serviços prestados, o transporte de cilindros de oxigênio da Capital para o interior.

A Secretaria de Estado de Saúde (SES) é uma das entidades públicas beneficiadas com a economia proporcionada pelos serviços prestados pelo Ciopaer. Segundo o coordenador da unidade, tenente-coronel PM Ernesto Xavier de Lima

Junior, 30% dos acionamentos foram para atender o setor de saúde pública, como transporte de pacientes, vacinas e cilindros de oxigênio.

Além de prestar atendimento à Secretaria de Estado de Segurança (Sesp-MT), o Ciopaer também presta serviços para outras seis instituições públicas, entre elas, além da Secretaria de Estado de Saúde, Meio Ambiente, Agricultura Familiar, além da Assembleia Legislativa, Ministério Público e a Casa Civil.

O comandante da unidade pontuou os benefícios proporcionados aos cofres públicos com os atendimentos do Centro Integrado em Mato Grosso, que no ano passado chegou a quase R\$ 4 milhões. "Esse valor seria gasto por essas instituições, caso eles contratassem o serviço de uma empresa privada. Com o Ciopaer, é pago apenas o preço de custo de operação", destacou o comandante do Ciopaer.

Em 2021, o Ciopaer completou 19 anos de atuação em Mato Grosso e quer desmistificar a ideia de que o Centro Integrado é apenas uma unidade para transporte de servidores oficiais. Pelo contrário, a instituição também tem a tarefa de atuar no combate à criminalidade, salvamento de vidas e defesa do meio ambiente, conforme o balanço dos serviços prestados no ano passado.



Corporação ajuda na entrega de vacinas no interior

## L.R.VERDE

# Escola Érico Veríssimo poderá atender até 400 alunos com nova estrutura

## DA REPORTAGEM

O projeto de construção de um novo prédio para a Escola Municipal Érico Veríssimo foi discutido em reunião no Paço Municipal. Na ocasião, o prefeito de Lucas do Rio Verde, Miguel Vaz, e a secretária de Educação, Elaine Lovatel, acertaram os detalhes da planta da unidade educacional, localizada no bairro Rio Verde.

Segundo a secretária, a nova escola terá condições de atender até 400 alunos, cerca de 100 a mais do que o número atual que é de 300 alunos. O projeto já foi apresentado aos profissionais da unidade e, ainda em janeiro, será apresentado aos moradores da região atendida pela escola.

"Estamos trabalhando com a equipe de projetos um novo modelo de escola municipal. Fiquei maravilhada com o que vi e tenho certeza que os alunos, pais e professores vão gostar bastante dessa nova unidade educacional", destacou Elaine Lovatel.

Assim que concluída essa fase, o projeto entra para a licitação e, na sequência, a assinatura da ordem de serviço para início da obra. A execução deve ocorrer neste ano. "A Érico Veríssimo é



Escola Municipal Érico Veríssimo atenderá 100 alunos a mais

uma das três escolas que devemos iniciar a construção neste ano. Isso é um compromisso nosso com a comunidade, que merece uma escola mais ampla e moderna e que atenda às necessidades dos estudantes, profissionais e da comunidade escolar",

destacou o prefeito Miguel Vaz.

### ESCOLA DO BANDEIRANTES

Uma nova escola municipal também será construída no bairro Bandeirantes, por meio de um convênio

entre a Prefeitura de Lucas do Rio Verde e o Governo do Estado.

A assinatura do termo foi feita em 28 de dezembro de 2021. A nova unidade atenderá os alunos da pré-escola ao 5º ano do ensino fundamental.

## DIAMANTINO

# Chuvvas alagam cinco bairros e famílias são atingidas

## DA REPORTAGEM

Famílias foram atingidas pela enchente que atingiu Diamantino, na quarta (5). Ao todo, cinco bairros do município foram atingidos. Medição da prefeitura mostra que choveu 150 milímetros de água.

Segundo a Prefeitura, quatro famílias precisaram de atendimento da administração local. Uma família que possui um bebê recém-nascido perdeu tudo

o que tinham pela enchente e está contando com o amparo da Secretaria de Assistência Social.

Começou a chover na madrugada de quarta e as chuvas pararam às 6h, mas retornaram com mais intensidade no meio do dia. O grande volume de água levou os rios Diamantino e Ribeirão do Ouro a transbordarem. A água invadiu os bairros Altos da Serra, Solaris Diamantino, Ponte, Pedregal e Bento Porto.

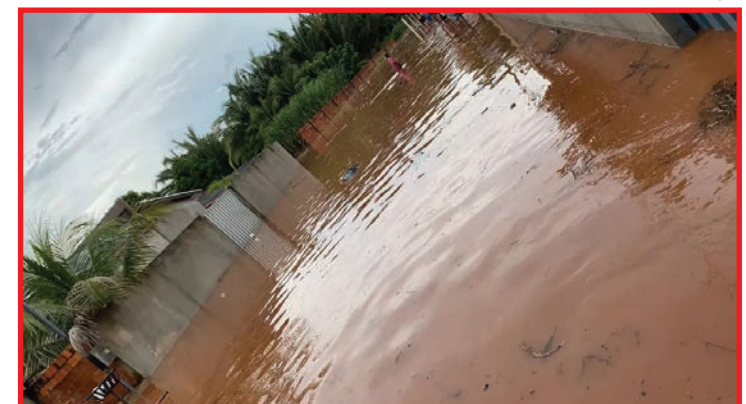

Cerca de 150 milímetros de água foram registrados na quarta no município

## O MINHOÇÃO DO PARI

# Curta-metragem sorrisense participa de festival internacional em Nova York

## DA REPORTAGEM

Lançado em agosto de 2021, o curta-metragem em ficção "O Minhocão do Pari - a origem da Lenda", do cineasta Salles Fernandes é um dos selecionados para participar de um festival internacional que acontece em Nova York no mês de janeiro.

A exibição acontecerá de forma online em função

da pandemia. O festival abrirá votação para o público e em seguida realizará uma segunda avaliação feita por jurados gabaritados na área do cinema.

O filme aborda uma lenda ainda desconhecida pelo Brasil e muito viva no imaginário Mato-grossense, de uma criatura gigante que perseguia pescadores e virava barcos às margens do Rio

Cuiabá. Para dar veracidade à trama, a produção construiu cenários e figurinos de época, já que a história se passa no século XIX. O curta conta a história do romance entre o personagem João do Boto e Maria Pari.

"Estamos animados com o potencial do curta que já foi selecionado em dois festivais no final do ano passado e começar 2022 com

a notícia de uma seleção em um festival internacional de cinema mostra que estamos no caminho certo", comemora Salles.

O projeto foi um dos aprovados no edital MT Nascentes, realizado pelo Governo de Mato Grosso, por meio da Secretaria de Estado de Cultura, Esporte e Lazer (Secel), e conta com apoio da Prefeitura de Sorriso.

**A GESTANTE NÃO PODE SER DEMITIDA, DESDE A CONFIRMAÇÃO DA GRAVIDEZ ATÉ 5 MESES APÓS O PARTO**

Está na Constituição:

não pode ser demitida de forma arbitrária ou sem justa causa a empregada gestante, desde a confirmação da gravidez até 5 meses após o parto.

(ADCT, art. 10, II, b).

# Renegociação pode atender mais de um milhão de estudantes

**FIES.** Desconto maior de 92% da dívida valerá para 548 mil contratos

## DA REPORTAGEM

A medida provisória (MP) que estabelece regras para a renegociação de dívidas do Fundo de Financiamento Estudantil (Fies) pode atender pouco mais de um milhão de estudantes, que representam contratos no valor de R\$ 35 bilhões.

Os números são do Ministério da Educação (MEC) e levam em conta o total de 2,6 milhões de contratos ativos do Fies, abertos até 2017, com saldo devedor de R\$ 82,6 bilhões. Desse total, 48,8% (1,07 milhão) estão inadimplentes há mais de 360 dias. O texto que facilita o pagamento dos atrasados foi editado no último dia de 2021 e ainda precisa de um decreto regulamentador. Dentre as principais propostas estão o parcelamento das dívidas em até 150 meses (12 anos e meio), com redução de 100% dos encargos moratórios e a concessão de 12% de desconto sobre o saldo devedor para o estudante que realizar a quitação integral da dívida. O desconto será 92% da dívida consolidada no caso dos estudantes que estão no Cadastro Único de Programas Sociais (CadÚnico) ou foram beneficiários do auxílio emergencial. Para os demais estudantes, o desconto será de 86,5%.

Durante a live de quinta (6), o presidente Jair Bolsonaro abordou o tema.

“Resolvemos acertar com a Economia, com o Ministério da Educação, abater completamente os juros e, quando vai para o principal [da dívida], abater 92% de desconto. Isso vai atingir em torno de 550 mil estudantes que estão no Cadastro Único ou Auxílio Emergencial. Então, eles terão que pagar, tirando o juros, 8% do principal apenas e ainda pode ser parcelado isso daí. Grande oportunidade de pessoas se verem livres do Banco do Brasil e da Caixa Econômica. Livre no tocante a dívidas. E outros 520 mil atende os demais casos que têm dívidas também, mas o desconto vai ser um pouco menor, em vez de 92%, [será] de 86,5%”, detalhou.

Pelos números do MEC, os estudantes com contratos do Fies que estão no CadÚnico ou que receberam Auxílio Emergencial somam 548 mil contratos. Os demais estudantes inadimplentes somam outros 524,7 mil contratos de financiamento.

O Fies é um programa do governo federal destinado à concessão de financiamento a estudantes regularmente matriculados em cursos superiores não gratuitos e com avaliação positiva



FOTO POR DIVULGAÇÃO

nos processos conduzidos pelo Ministério da Educação (MEC). As inscrições para o Fies ocorrem duas vezes por ano, antes do início das aulas

em cada semestre.

A renegociação de dívidas do programa deverá ser realizada por meio dos canais de atendimento que serão

disponibilizados pelos agentes financeiros do programa. Apesar de estar em vigor desde a semana passada, a MP ainda precisará ser apro-

vada em definitivo pelo Congresso Nacional em até 120 dias após o fim do recesso legislativo, que termina em fevereiro.

## Renegociação pode ajudar a quitar débitos

# Amazônia<sup>®</sup>

Seguros

## Seguros para Agronegócios

Opções de seguros para sua produção agrícola, equipamentos, propriedade e funcionários.

Solicite mais informações  
Fone: (66) 3531-2152  
Whats: (66) 99205-4072

Todo tipo de seguro a gente faz!

O ESTADO DE MATO GROSSO TEM UM NOVO JORNAL

DIÁRIO DO ESTADO  
(66) 3535 - 1000

www.diariodoestadomt.com.br

