

**PREFEITURA
RENOVA O
CONVÊNIO
COM A APAE**

Página -7



**SILVAL PEDE
PRESCRIÇÃO
DE PROCESSO
SOBRE FRAUDE**

Página-3



**MORRE A MÃE
DO DEPUTADO
EDUARDO
BOTELHO**

Página -3

DIÁRIO DO ESTADO

15 A 17 DE JANEIRO O JORNAL DIÁRIO DO ESTADO DO MATO GROSSO



Máx 31 | Mín 22



WEBSITE

Ano III - Edição 713 - R\$ 3,00 | Informações: 66 3535-1000 | www.diariodoestadomt.com.br | Fundado em 2019

AGORA VAI?



Governo divulga licitação para 2º lote do Contorno Leste da BR-158

Foi publicado no Diário Oficial da União o início do processo licitatório para a execução do Lote B do Contorno Rodoviário Marãiwatsédé, na BR-158, conhecido como Contorno Leste. A obra é estimada em mais de R\$ 265 milhões e a empresa será selecionada pelo regime de "Contratação Integrada", com o critério de julgamento sendo o maior desconto.

Página -7

Soja (saca 60Kg) Venda	
Sinop.....	R\$ 147,00
Sorriso.....	R\$ 147,00
Lucas R. Verde.....	R\$ 148,00
Nova Mutum.....	R\$ 149,00
Rondonópolis.....	R\$ 152,00
Fonte: IMEA	
Milho (saca 60Kg) Venda	
Sinop.....	R\$ 58,50
Sorriso.....	R\$ 59,00
Lucas R. Verde.....	R\$ 58,80
Nova Mutum.....	R\$ 59,30
Rondonópolis.....	R\$ 60,90
Fonte: IMEA	
Arroz (saca 60Kg) Venda	
Sinop	
Arroz Sequeiro Cultivar Primavera.....	R\$ 125,00
Sorriso	
Arroz Sequeiro Cultivar Primavera.....	R\$ 125,00
Fonte: AGROLINK	
Algodão	
Cuiabá.....	R\$ 122,65
Sorriso.....	R\$ 121,93
Lucas R. Verde.....	R\$ 122,07
Nova Mutum.....	R\$ 122,27
Rondonópolis.....	R\$ 123,13
Fonte: IMEA	
Boi Gordo (compra comercial)	
Sinop.....	R\$ 250,67
Nova Mutum.....	R\$ 252,50
Rondonópolis.....	R\$ 250,00
Fonte: IMEA	
ÍNDICES DE PREÇOS	
Cesta Básica.....	R\$ 523,60
Fonte: IMEA	

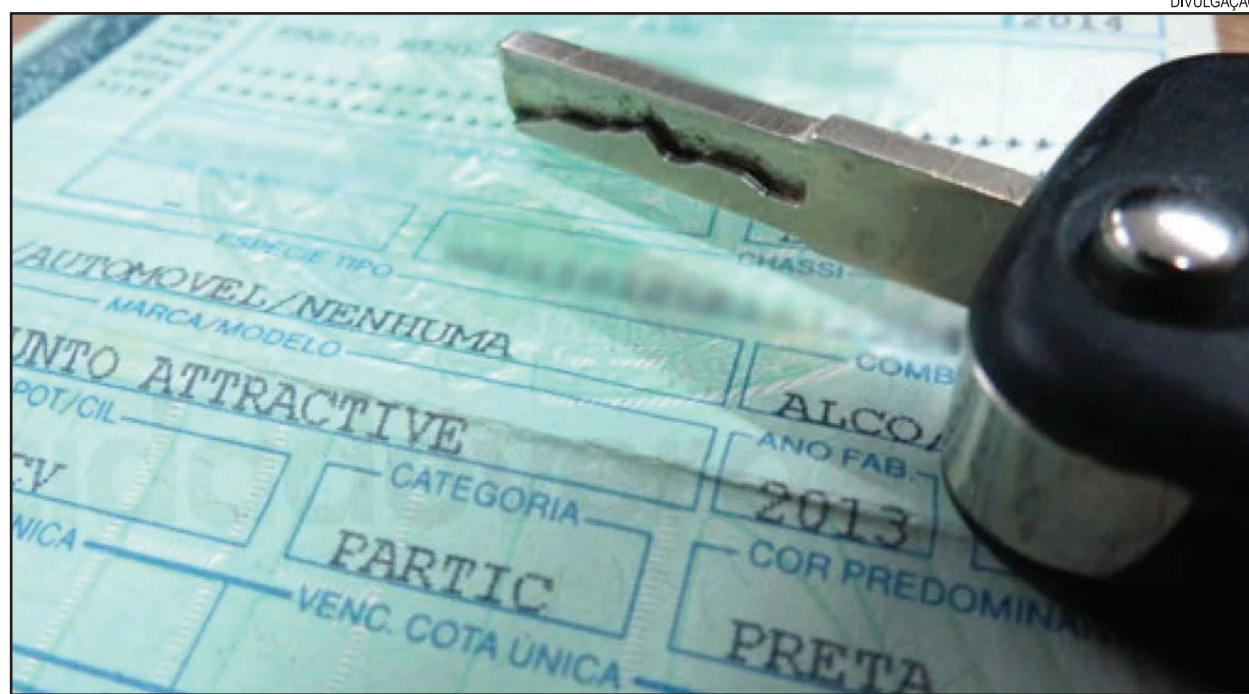

Como se preparar para o IPVA 2022

O começo do ano normalmente é um período em que se acumulam contas e boletos, entre eles, o IPVA já é esperado por muitos brasileiros. Entenda como a cobrança funciona! O ano começa e já somos bombardeados de novos compromissos, em especial, compromissos financeiros.

Página -8

MATO-GROSSENSE 2022

Sport Sinop apresenta seu elenco completo



O Sport Sinop apresentou nesta semana, em uma das salas do Cine Center, o elenco completo que vai disputar o Campeonato Mato-grossense 2022. Ao todo 25 atletas vão compor o elenco da equipe mais jovem do Estadual, entre renovados (8) e contratados (17).

Página -6

SAFRA DE SOJA

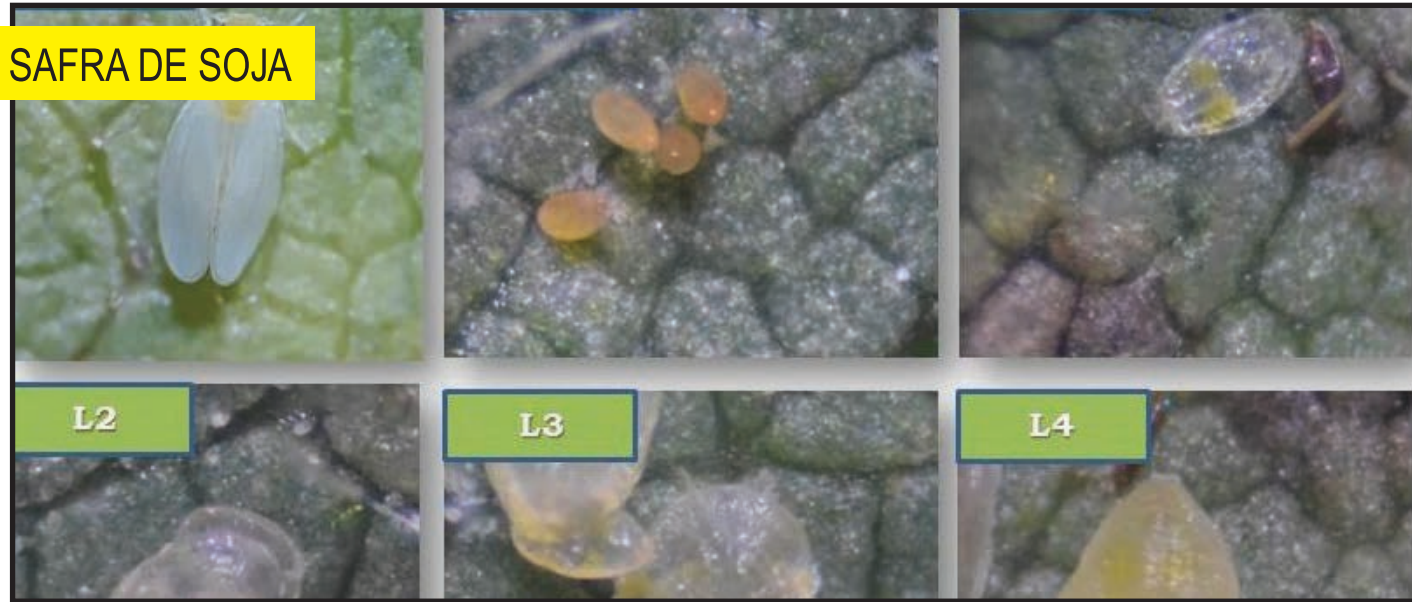

Mosca branca vista nas lavouras

Não é de hoje que os produtores, não só de soja, mas de diversas culturas, precisam realizar o controle da mosca-branca (*Bemisia tabaci* Biótipo B) ou ainda lidar com infestações nas lavouras. Além dos danos diretos que a praga causa, há também os indiretos, como a transmissão de vários vírus que a utilizam como vetor.

Página -4

Cotações	
	Dólar -0,13% R\$ 5,5209
	Bovespa +0,92% 106.501,81 pts
	Euro -0,59% R\$ 6,2986
Selic (9,25 % a.a.)	Salário mínimo R\$ 1.100

encomendas centro-norte

ENVIOS EXPRESSOS

+150 Norte · Centro Oeste · Sudeste

LOCALIDADES

AGILIDADE
SEGURANÇA
RAPIDEZ

(65) 3623-2939 (65) 9 9699-3505
www.elogcomendas.com.br

Editorial

Além da conta

A inflação ao consumidor terminou o ano passado em 10,06%, a maior variação desde 2015 e uma das mais altas da série histórica a partir do advento do sistema de metas para a inflação, em 1999. É fato que o problema da alta acelerada dos preços se mostra global —nos Estados Unidos o índice comparável sobiu 7%, em face principalmente de choques setoriais ocasionados pela pandemia.

Mas no Brasil a má gestão do Executivo, na saúde e na economia, impôs desnecessário peso sobre a população mais vulnerável. O perfil da alta dos preços foi especialmente cruel, com destaque para o encarecimento de produtos de primeira necessidade, como alimentos, energia e gasolina. Em 2021, esses três itens subiram 8,2%, 21,2% e 47,5%, respectivamente.

De outro lado, a inflação de serviços, notadamente os prestados de mão de obra informal e menos especializada, foi menor (4,75%). Na prática houve uma grande perda de renda disponível para os mais pobres, agravada pelo desemprego. As cenas de fome nas cidades e o crescimento da miséria —em julho de 2021 cerca de 13% da população vivia com renda domiciliar per capita abaixo de R\$ 261 mensais, o maior percentual em uma década— expõem o drama social.

Embora, segundo estimativas do Banco Central, quase 70% da inflação de 2021 possa ser atribuída a fatores externos —alta das matérias-primas e variação do câmbio—, a desconfiança quanto à política econômica amplificou a pressão.

Num ano em que os preços de itens exportados pelo país, caso de minério de ferro e soja, dispararam no mercado internacional, seria esperado que o dólar caísse. Não foi o que ocorreu, sobretudo depois que o governo burlou os limites de gastos públicos para bancar a agenda eleitoral do presidente Jair Bolsonaro (PL).

O resultado foi a disparada do câmbio e das expectativas de inflação, o que obrigou o BC a ampliar o choque dos juros, que já chegou a 9,25% e atingirão dois dígitos em janeiro. Não por acaso as projeções de crescimento para 2022 caem continuamente.

O combate à inflação ocupa os principais bancos centrais do mundo. No caso dos EUA, o Federal Reserve já indicou que subirá a taxa básica com mais rapidez e retirará liquidez dos mercados. Mesmo assim, a política monetária permanece favorável ao crescimento e espera-se convergência às metas.

No Brasil, além das dificuldades de sempre, como a indexação que alonga o impacto do choque de preços, é mais difícil obter essa convergência quando há incerteza em relação à responsabilidade fiscal. O custo social é bem maior que alhures. Essa parte da conta pode ser atribuída a Bolsonaro.

“As cenas de fome nas cidades e o crescimento da miséria —em julho de 2021 cerca de 13% da população vivia com renda domiciliar per capita **abaixo de R\$ 261 mensais**, o maior percentual em uma década— expõem o drama social”

I.N.T.E.R.L.I.G.A.D.O

Se você não sabe o que está fazendo...

Falei, na edição passada, sobre o caso do celular de uma pessoa próxima, que estava absurdamente lento, a ponto de quase impedir o seu uso, enquanto a proprietária alegava não ter tempo para formatar o dispositivo, como forma de recuperar sua performance.

Esses casos de lentidão não são novidade, e eu, que acompanho de perto o mundo da tecnologia há mais de 25 anos, estou muito, mas muito acostumado com situações desse tipo, desde o início da popularização dos computadores.

Especialmente em situações onde o usuário trabalha bastante com o dispositivo, movimentando muitos arquivos, instalando e desinstalando programas, é comum que o equipamento vá se tornando lento com o passar do tempo. Aí o usuário precisa avaliar a situação com olhar crítico: um pouco lento pode ser considerado algo relativamente normal, desde que não interfira no uso. Começou a ficar lento a ponto de atrapalhar a utilização do equipamento é sinal de que chegou a hora de fazer uma intervenção para corrigir o problema.

A menos que estejamos falando de problemas de hardware, formatar é o melhor caminho para resolver o problema, visto que, com tal procedimento,

to, voltamos tudo ao estado original, sem resíduos de arquivos e programas, sem componentes corrompidos, enfim, sem problemas.

Devemos, porém, nos atentar a um, digamos, “pequeno detalhe” nisso tudo: se você não sabe o que está fazendo, deixe a tarefa da formatação para um profissional. E não, não é uma tarefa “simplesinha” de se fazer, especialmente se você tiver aplicativos, arquivos e documentos que não possa perder. Pode ter certeza que a intervenção profissional evita problemas, minimiza os riscos, faz com que o equipamento volte do jeito que você precisa (se escolher um bom profissional, claro) e faz com que o investimento em seu trabalho se justifique. Vale a pena.

E a gente vai ficando por aqui. Suas opiniões, sugestões e críticas são muito importantes, e você pode entrar em contato pelo fone (66) 99971-6500, pelo e-mail, lsmussi@hotmail.com ou visitar nosso perfil em facebook.com/paginadocareca. Do mais um grande abraço, e até a próxima, se Deus quiser!

Não são raros os casos de usuários que, tentando formatar seus dispositivos tecnológicos por conta própria, acabam por perder conteúdos importantes ou mesmo ficando “enroscados” no meio do processo, sem saber como concluir. Essa tarefa é relativamente simples e particularmente divertida para alguns usuários, mas para a maioria pode ser um grande problema. Melhor não se meter a fazer aquilo que não sabe, sob pena de perder algo importante que esteja no equipamento.

CLIC FINAL

EXPEDIENTE

DIÁRIO DO ESTADO
O JORNAL DIÁRIO DO ESTADO DO MATO GROSSO

DIÁRIO DO ESTADO MT GRÁFICA E EDITORA LTI
CNPJ: 22.770.157/0001-39



Diário do Estado de Mato Grosso

SINOP
Rua dos Angelins, 10 Sala 02 –
Jardim das Oliveiras – Sinop-MT
CEP 78552-442 Caixa Postal 180

CUIABÁ
Rua dos Angelins, 10 Sala 02 –
Jardim das Oliveiras – Sinop-MT
CEP 78552-442 Caixa Postal 180

Diretor-Geral
Carlos Oliveira

Diretor de Redação
José Roberto Gonçalves

Editor de Política
Clemerson Mendes

Diagramação e Artes
Thiago Stovinski

E-mails

atendimento@diariodestadomt.com.br

comercial@diariodestadomt.com.br

redacao@diariodestadomt.com.br

Fone: 66 3535-1000

OS ARTIGOS DE OPINIÃO ASSINADOS POR COLABORADORES SÃO DE RESPONSABILIDADE EXCLUSIVA DE SEUS AUTORES

ASSINATURAS

Sinop - R\$ 600,00 anual

Outras cidades - R\$ 800,00 anual

www.diariodestadomt.com.br

Ranking dos Políticos - Facebook



PT quer rever reforma trabalhista, privatizações e teto de gastos

NÃO PODEMOS RETROCEDER!

Reforma Trabalhista e lei do teto de gastos, que foram aprovadas no governo Temer, foram **fundamentais** para atrair investimentos e tirar o Brasil da pior recessão de sua história.

IMAGEM DO DIA

Crédito: Divulgação



A caminhoneira e influencer Aline Fuchter ficou ferida após se envolver em um grave acidente com outra carreta na quinta (13), na BR-174, em Pontes e Lacerda. Ela tem mais de 1,45 milhão de inscritos no seu canal no YouTube e 51 mil seguidores no Instagram. Segundo informações da PRF, ela foi levada para uma unidade de saúde. Aline estava na companhia de uma amiga e transportava um carregamento de soja. Preliminarmente, a PRF afirmou que o pneu da caminhoneira furou e ela acabou colidindo com o semi-reboque de outra carreta. Nas redes sociais, seguidores de Aline pediram orações para a melhora da caminhoneira e compartilharam mensagens de força em homenagem à influencer. O motorista da outra carreta saiu do acidente sem ferimentos e também não precisou de atendimento médico. Seu veículo parou às margens da rodovia.



CAUSAS NATURAIS

Morreu na noite de quinta (13), de causas naturais, a matriarca da família Botelho, dona Venina Vieira de Souza. Ela tinha 83 anos e teve 8 filhos, sendo um deles o deputado Eduardo Botelho. Dona Venina faleceu em sua casa, no CPA III, em Cuiabá. Ele se tratava contra hipertensão e diabetes. O governador Mauro Mendes, a primeira-dama Virginia Mendes e o chefe da Casa Civil, Mauro Carvalho, emitiram nota de pesar pelo falecimento. “A perda de um ente querido é sempre difícil, mas perder a mãe é terrível, é uma dor enorme”.

SURTO DE COVID-19

A Secretaria de Saúde de Cuiabá enfrenta um surto de infecção por Covid-19. Segundo o coordenador técnico de Ações Básicas da Pasta, Marcel Lemos, apenas na atenção básica são 45 profissionais afastados em razão da doença. Já na sede da Pasta, o número de servidores infectados é de 42. O número de casos de Covid-19 voltou a subir este mês após as festas de fim de ano. O “alento” é que a quantidade de pacientes graves e a letalidade ainda está baixa, quando comparada com outros períodos da pandemia.

REDUÇÃO DA TIRAGEM EM RESPEITO AOS FUNCIONÁRIOS

Em virtude da crise provocada há mais de um ano pelo novo coronavírus, o Diário do Estado MT informa aos seus leitores que seguirá presando pela qualidade da informação neste período, porém, com tiragem menor em respeito, principalmente, aos seus funcionários. Da apuração à distribuição, muita gente está envolvida, e na maior parte do tempo, próximos uns aos outros. Agradecemos a compreensão!

IVAR

Após uma série de impasses enfrentados durante a pandemia por inquilinos e proprietários de imóveis residenciais por conta da disparada do IGP-M (indexador mais usado em contratos de aluguel), o Instituto Brasileiro de Economia da Fundação Getúlio Vargas (Ibre/FGV) lançou nesta terça-feira um novo índice para a locação de imóveis, o IVAR (Índice de Variação de Aluguéis Residenciais), lançado pela FGV (Fundação Getúlio Vargas), que vai medir a evolução dos preços de Aluguéis no Brasil.

De acordo com a FGV, o IVAR subiu 0,66% em dezembro de 2021, acumulando queda de 0,61% em 12 meses. “O setor imobiliário foi profundamente afetado pelos efeitos da pandemia sobre o mercado de trabalho.

O desemprego elevado sustentou negociações entre inquilinos e proprietários que resultaram, em sua maioria, em queda ou manutenção dos valores dos aluguéis, contribuindo para o recuo da taxa anual do índice”, avalia Paulo Picchetti, pesquisador do Ibré e responsável pela metodologia do IVAR.

O novo índice será calculado com base em dados coletados de contratos assinados por inquilinos e locatários, obtidos via empresas administradoras de imóveis, no Rio de Janeiro, São Paulo, Porto Alegre e Belo Horizonte.

De acordo com a FGV, o indicador vai refletir melhor o cenário de oferta e demanda do mercado de locação residencial. “O objetivo é medir a evolução dos preços e preencher uma lacuna nas estatísticas nacionais nesse nicho.

O índice utiliza valores negociados dos aluguéis em vez de dados de anúncios como base de cálculo. Fazem parte dados como os valores dos contratos novos e dos reajustes de contratos existentes, além das características de cada imóvel”, afirma a FGV. A divulgação do indicador será mensal e, no lançamento, trará dados de dezembro de 2021.

O IVAR vai substituir o IGP-M? André Braz, coordenador do IPC da FGV/Ibre (Instituto Brasileiro de Economia da Fundação Getúlio Vargas), diz que não.

“O IGP-M segue com seu propósito firme e forte. O Ibre sempre lança novos indicadores e esse dará mais visibilidade ao mercado. O uso dos nossos indicadores é escolha dos agentes econômicos”, afirma Braz.

Hoje, o IGP-M (Índice Geral de Preços do Mercado) é o indicador mais usado para reajuste de contratos de aluguel, mas não existe uma regra

que obrigue as empresas a utilizarem o indicador. Apesar de ser o mais comum, o índice de reajuste é determinado no contrato de locação.

O que motivou a criação de uma alternativa ao IGP-M? Em abril do ano passado, o economista e professor da FGV Paulo Picchetti afirmou que o instituto já estava estudando um novo indicador para substituir o IGP-M.

“A FGV está estudando isso. Estamos em fase preliminar de estudos para encontrar parceiros e metodologia para um novo índice de aluguéis. No entanto, do ponto de vista legal, não será um índice para ser adotado com força de lei do reajuste”, afirmou Picchetti, na época.

A ideia é que o indicador tenha maior aderência aos preços praticados no mercado imobiliário, já que o Índice de Preços ao Consumidor – Sernanial (IPC-S), da FGV, e o Índice Nacional de Preços ao Consumidor Amplo (IPCA) e o IPCA-15, do IBGE, têm parte das informações coletadas para medir a variação do aluguel residencial vindas de ofertas anunciadas.

O IVAR não capta valores de locações por temporada, apenas os valores dos contratos novos e dos reajustes de contratos existentes, além das características de cada imóvel. Qual foi o efeito da pandemia nessa decisão? A discussão sobre usar ou não o indicador para reajuste de aluguéis surgiu com a pandemia. Com a inflação mais alta, o IGP-M passou a ficar na casa dos dois dígitos no acumulado de 12 meses, trazendo fortes reajustes aos inquilinos.

Nos dois anos de pandemia, 2020 e 2021, o indicador fechou com alta de 23,14% e 17,78%, respectivamente. Para se ter uma ideia, em 2019, ano em que ainda não lidávamos com a covid, o IGP-M fechou com alta de 7,30%. O tema é tão relevante que já parou até no STF (Supremo Tribunal Federal). Segundo a Folha de S.Paulo, a Corte tem um processo parado desde abril que pede aos ministros para determinarem o uso do IPCA no lugar do IGP-M para os reajustes de aluguéis, na tentativa de conseguir uma taxa mais baixa.

Na minha visão, os operadores do mercado e direito imobiliário, que resolverem migrar ao IVAR, ou aqueles que resolverem manter o IGP-M, devem incluir travas, para que não ocorra surpresas com o disparo dos índices igual ocorreu em 2021.

ALEX VIEIRA PASSOS É ADVOGADO, ESPECIALISTA EM DIREITO IMOBILIÁRIO URBANO E RURAL

Brasil pode fabricar 400 milhões de vacinas contra covid em 90 dias

TECNOLOGIA NACIONAL. Estudo clínico aplicará o imunizante em 90 voluntários e é o mais moderno do mundo

DA REPORTAGEM

No último dia 13, a vacina brasileira contra a covid-19 deu um importante passo no combate ao vírus. A data em questão marcou o início dos estudos clínicos do imunizante totalmente produzido no Brasil. Ao todo 90 voluntários com idades entre 18 e 55 anos fazem parte da fase 1 do estudo.

Vamos agora medir a resposta imunológica específica e avaliar a imunidade celular dos participantes, explicou o médico infectologista Roberto Badaró, responsável pela pesquisa e pelo desenvolvimento da vacina, em cerimônia ocorrida na sede do Serviço Nacional de Aprendizagem Industrial (Senai), em Salvador.

A expectativa do pesquisador é de que a primeira fase do estudo seja concluída em três meses, e que, se tudo der certo, em um ano ou pouco mais a vacina já esteja disponível.

Na fase 2, que terá a participação de 400 voluntários, será testada a eficiência da vacina; e a fase 3 é a administração em larga escala.

O senador Wellington Fagundes (PL) participou, da aplicação da primeira dose da fase 1 da vacina 100% brasileira contra a covid-19. Se-

gundo o parlamentar, assim que for concluída a fase de testes do imunizante o Brasil terá capacidade de fabricar 400 milhões de doses em até 90 dias.

Vai gerar economia, vai representar riqueza para o Brasil e geração de emprego também que é muito importante. A partir do momento que tivermos a fabricação o Brasil estará em condições como qualquer país do mundo que hoje produz vacina, que hoje são pouquíssimos, EUA, China e Índia.

O Brasil seria o quarto país no mundo e com essa vacina que é uma tecnologia mais avançada do mundo, garantiu o senador.

Fagundes esclareceu ainda que a vacina já será fabricada com eficácia para as novas variantes do coronavírus e com aprovação da Agência Nacional de Vigilância Sanitária (Anvisa). É o imunizante mais moderno do mundo. A vacina já nasce com todas as variantes, inclusive com a nova variante ômicron.

O imunizante aplicado em grupo de brasileiros é o RNA MCTI Cimaterc HDT. Ele é baseado na tecnologia de RNA replicon autoamplificante, capaz de codificar a proteína spike do coronavírus causador da Covid-19.



A vacina já será fabricada com eficácia para as novas variantes

SINOP

Dorner vai à Cuiabá buscar apoio do Governo para desafogar UPA

ASSESSORIA DE IMPRENSA

O prefeito Roberto Dorner (Republicanos), acompanhado da secretária de Governo, Fátima Strapazzon e da secretária de Saúde, Daniela Galhardo, cumpriu uma série de compromissos em Cuiabá, na quinta-feira (13). Entre os assuntos em pauta, a saúde pública foi a prioridade dos gestores.

Logo pela manhã, os gestores estiveram reunidos com o secretário Estadual de Saúde, Gilberto Figueiredo, para pedir o apoio do Governo de Mato Grosso para desafogar a Unidade de Pronto Atendimento (UPA) 24h.

Conforme Dorner, é necessário que o Hospital Regional, que é de competência do Estado, passe a receber com mais frequência os pacientes que necessitam de internação, porque atualmente, a UPA, que é de competência municipal, está assumindo um papel

contrário à sua principal responsabilidade, que é de atendimentos de urgência e emergência.

Temos aproximadamente 50 leitos de internação na UPA, e com essas pandemias a tendência é aumentar, ainda mais, esse número. Só que UPA é uma unidade de atendimento rápido, o correto é que a pessoa fique apenas 24h ali e depois seja encaminhada para o Hospital Regional. Mas, como eles não recebem todos os pacientes, acabamos assumindo esse papel, porque não podemos deixar, de forma alguma, as pessoas desassistidas. Por isso, fui até a Secretaria de Saúde do Estado para pedir esse apoio, precisamos unir formas para cuidar do nosso povo com dignidade e humanização, da forma que está não pode continuar, afirma o prefeito.

Na sequência, os gestores se reuniram com a empresa Houer. A instituição é a atual responsável pela



a saúde pública foi a prioridade dos gestores

estruturação e viabilização do projeto do Hospital Municipal de Sinop, que será construído no bairro Menino Jesus. Os primeiros alinhamentos já estão sendo realizados, para que Sinop

receba uma unidade que comporte a demanda local de forma digna e humanizada. O hospital terá 40 leitos de internação, sendo 10 leitos para maternidade, finalizou Dorner.

PRIMAVERA DO LESTE

Governo investe R\$ 5 milhões na construção de quadras poliesportivas

DA REPORTAGEM

O Secretário de Educação, Alan Porto, e o prefeito de Primavera do Leste, Leonardo Bortolin, assinaram nesta quinta-feira (13.01), as ordens de serviço para a construção de quadras poliesportivas cobertas em cinco escolas estaduais do município.

A obras serão realizadas pela empresa Titanium Construtora, com investimentos na ordem de R\$ 5 milhões em convênios do Governo do Estado para as escolas Alda Gawlinski Scopel, Ceja Getúlio Dornelles Vargas, Padre Onesto Costa, Paulo Freire e Campo Vila União.

Projetos como este que saírem do papel são motivo de orgulho, pois são investimentos que estão chegando na ponta e vão contribuir para o ensino e aprendizagem dos nossos estudantes. As quadras eram esperadas há mais de 20 anos e agora podemos dizer que é um sonho realizado para os estudantes e diretores, destacou o secretário de Educação, Alan Porto.

Quero agradecer ao governador Mauro Mendes e ao secretário Alan pelo empenho em conveniar um valor dessas obras pudessem mudar a

história da Educação no nosso município, ressaltou o prefeito de Primavera, Leonardo Bortolin.

Diretor da Escola Estadual Getúlio Dornelles Vargas, Jorge Luiz Penariol, conta que esta é uma conquista esperada há 29 anos. É um momento de muita alegria, uma grande conquista para toda a comunidade escolar. Passamos todo esse tempo sem uma quadra coberta e isso dificultava muito as práticas de esporte e demais atividades para a utilização da quadra, disse.

De acordo com a diretora da Escola Estadual Alda Gawlinski Scopel, a entrega da quadra poliesportiva será muito comemorada.

A unidade atende cerca de 1.100 alunos do ensino médio. Com certeza chamaremos os estudantes para celebrar conosco, inclusive os antigos alunos que nos cobravam bastante, afirmou a diretora.

Também participaram da assinatura o vice-prefeito de Primavera do Leste, Ademir Goês, a secretária municipal de Educação, Adriana Tomasoni, representantes da empresa Titanium e diretores das demais escolas beneficiadas com as quadras cobertas.

DISSE NÃO

Ministério Público nega pedido de Silval para prescrição de ação

DA REPORTAGEM

O ex-governador de Mato Grosso, Silval Barbosa (sem partido), após deixar a prisão busca na justiça a prescrição de ação sobre improbidade administrativa, mas o Ministério Público Estadual (MPE) se manifestou contrário ao pedido do ex-governador.

O ex-governador argumentou que lei de 2021 instituiu a necessidade de sentença da ação quatro anos após sua proposição. Assim, o processo, que é datado de maio de 2015, teria prescrito em 2019. Tem-se que, após a entrada em vigor da nova lei de improbidade administrativa, é cogente o reconhecimento da prescrição da pretensão ministerial, tendo em vista o teor mais benéfico da Lei nº 14.320/2021, isto sem contar que a prescrição pode (e deve) ser reconhecida de ofício, trouxe a

defesa do ex-governador.

Segundo o Ministério Público, documentos e fotografias que instruem a inicial mostram que a pavimentação asfáltica na rodovia não apresentava resistência e se desmanchava com facilidade, causando buracos e trazendo transtorno ao tráfego de veículos e pessoas na região.

Em sua manifestação, o MPE salientou que a própria Constituição Federal impede a retroatividade automática de novas normas mais benéficas, como vedação ao retrocesso no enfrentamento de condutas improbadas ou práticas corruptivas. Portanto, ainda que a lei regule a retroatividade, é necessário reconhecer que a persistência da conduta ilícita no ordenamento jurídico é atentatória ao princípio da moralidade administrativa.

Ante ao exposto, o Ministério Público Estadual, pautado



Processo é sobre suposta fraude na Mt-343

na manifestação inconveniente e irretroatividade da Lei nº 14.230/2021, requer seja determinada a continuidade do feito

c/c designação de audiência de instrução e julgamento para oitiva das pessoas indicadas pela defesa, finalizou o MPE.



Cinco escolas estaduais de Primavera serão beneficiadas com a construção

AGRICULTURA			PECUÁRIA			CONJUNTURA ECONÔMICA			Dólar Comercial		Dólar PTAX		Dólar Turismo		Euro Comercial		Euro x Dólar		INDICADORES					
Cotação do dia: 13/01/2022			Cotação do dia: 13/01/2022			Cotação do dia: 17/12/2021			5,5209 -0,13%		5,5349 +0,19%		5,7501 +0,25%		6,2986 -0,59%		1,1434 -0,24%							
SOJA	Rondonópolis	R\$/sc 165,10	BOI	Peixoto de Azevedo	R\$/kg 309,97	Cesta Básica	Cuiabá	R\$ 627,81	Mega-Sena Concurso 2443 (12/01/22)		Quina Concurso 5763 (13/01/22)		BOLSA DE VALORES BVSP BOVESPA IND		PONTOS		VOLUME		MÁXIMO (DIA)		MÍNIMO (DIA)		VARIÇÃO	
MILHO	Nova Mutum	R\$/sc 64,80	CA	Jauru	R\$/kg 300,12	VBP MT	Mato Grosso	R\$ bi 184,22	01 05 12 13 17 31		15 26 28 45 64		106.494,07		23,99 bi		106.576,38		105.028,27		0,91 %		Última atualização: 14/01/2022 às 16h05	
ALGODÃO	Sorriso	R\$/sc 219,93	LEITE	Ceste	R\$/l 2,11	Emp. Agro	Mato Grosso	347,491	Acumulada: R\$ 3.000.000,00		Acumulada: R\$ 700.000,00													

Mosca branca Δ observada em lavouras plantadas mais cedo

SAFRA DE SOJA. Oqncstnqdr cdudl «b`q `sdmsnr Hr lqd`r l`hr mnu`r+ ptd mn lnldmsn drs/\n mn drslfhn Q2 d Q3

ASSESSORIA DE IMPRENSA

Não é de hoje que os produtores, não só de soja, mas de diversas culturas, precisam realizar o controle da mosca-branca (Bemisia tabaci Biótipo B) ou ainda lidar com infestações nas lavouras. Além dos danos diretos que a praga causa, há também os indiretos, como a transmissão de vários vírus que a utilizam como vetor.

Em Mato Grosso, na safra de soja 2021/22, já é possível observar os adultos do inseto nas áreas plantadas mais precocemente, mas ainda com baixa população das ninfas, pois os ovos e os primeiros estádios de desenvolvimento não são visíveis a olho nu.

Com pesquisas sobre o manejo da mosca-branca em soja, realizadas no Médio Norte do Estado, a Fundação de Apoio à Pesquisa Agropecuária de Mato Grosso (Fundação MT) orienta produtores e técnicos a ficarem atentos às áreas mais novas da cultura, que neste momento estão no estágio R3 e R4, principalmente as de cultivares de ciclo mais lon-

go, pois podem oferecer alimento e local de desenvolvimento para os insetos que vão migrar das áreas mais velhas.

INFESTAÇÕES NA SOJA

Lucia Vivian, doutora em Entomologia e pesquisadora da Fundação MT, explica que na cultura da soja as infestações da mosca-branca iniciam com populações baixas de adultos, mas se houver períodos de veranico - a tendência é de aumento da população e colonização com a presença de ninfas.

Outro ponto importante é que ataques severos têm sido verificados em áreas próximas a plantios de algodão, feijão e cucurbitáceas na entressafra, sob pivô central. Essas plantas hospedeiras que terminam seus ciclos ou secam já abrigavam a mosca-branca, são lavouras que funcionam como ponte para a praga entre as safras de soja, explica Lucia.

É frequente que as bordaduras sofram os ataques iniciais, já que são as margens de entrada do inseto na lavoura e são áreas mais secas, ventiladas e, quase

sempre, mais empoeiradas, o que costuma favorecer a praga. Lavouras onde os inimigos naturais foram perturbados ou eliminados também são locais propícios para as explosões populacionais da praga.

DANOS

As ninfas e os adultos da mosca-branca causam o dano direto na cultura. Ao se estabelecerem na face inferior da folha, sugam a seiva, extraindo carboidratos e aminoácidos, podendo causar manchas cloróticas, murcha e queda das folhas.

Com a extração da seiva, ocorre a depauperação das plantas, com comprometimento do desenvolvimento vegetativo e reprodutivo. Em ataques mais severos, pode ocorrer a antecipação do ciclo em até 15 dias destaca a doutora.

Já o principal dano indireto, que é outro grande problema da mosca-branca, é o fato dela ser vetor de vários dos grupos geminivírus, carlavírus, closterovírus e luteovírus, os quais causam doenças muito severas em diferentes culturas. Cerca de 120 espécies de vírus já foram

descritas sendo transmitidas por mosca-branca B. tabaci.

De acordo com estudos da Fundação MT, as perdas em Mato Grosso, em lavouras de soja onde não é feito o controle efetivo, podem chegar de 10 a 15 sacas por hectare, em relação a uma área com controle. No entanto, infestações baixas já podem ocasionar perdas, pois os danos de alimentação e excreção de honey-dew e o desenvolvimento de fumagina vão interferir na capacidade fotossintética da planta com reflexos negativos na produtividade.

PREVENÇÃO

Como ainda não existem cultivares resistentes ou tolerantes à mosca-branca, em traços gerais é importante realizar medidas preventivas que desfavoreçam o desenvolvimento do inseto nas áreas de cultivo. A Fundação MT orienta eliminar plantas hospedeiras da praga dentro da cultura e em áreas vizinhas, ou seja, um bom manejo de plantas daninhas; fazer levantamento e contagem da praga no campo; utilizar produtos seletivos para manter os inimigos naturais;

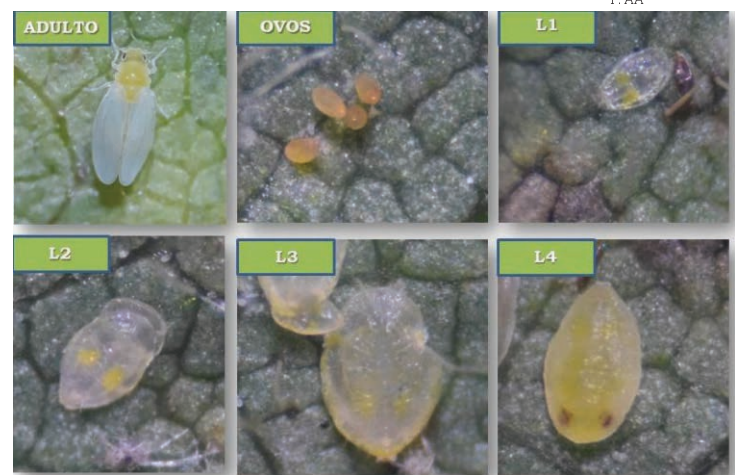

F.A.A

Produtores devem ficar de olho em cultivares de ciclo mais longo

destruir os restos culturais; evitar o plantio de cultivares muito atrativas à praga; treinamento do monitor para identificar os primeiros focos do inseto; seleção dos produtos considerando rotação de modo de ação, efeito sobre inimigos naturais e fase de desenvolvimento da mosca-branca.

Outra ação preventiva que pode ser uma boa estratégia em situações em que a praga já está presente,

segundo a doutora Lucia, é o tratamento de sementes com o objetivo de diminuir as migrações para a cultura recém germinada, impedindo, desta forma, seu estabelecimento na área. Só que para a cultura da soja não é efetiva devido a infestação ausente no momento do plantio, no entanto, para a cultura do algodão em sucessão a da soja é uma boa estratégia de controle inicial, declara.

51 NO TOTAL

Friboi e JBS Couro oferecem vagas de emprego em 5 cidades

ASSESSORIA DE IMPRENSA

A Friboi e a JBS Couros anunciaram a abertura de 51 vagas de emprego em suas unidades de Alta Floresta, Araputanga, Barra do Garças, Confresa e Pedra Preta. Interessados, com ou sem qualificação prévia para as posições, podem participar do processo seletivo, uma vez que as companhias oferecem capacitação técnica para cada função. Para concorrer, os candidatos devem seguir as orientações a seguir de cada planta.

Em Alta Floresta Friboi: na unidade são ofertadas 18 vagas distribuídas entre as funções de auxiliar de cozinha, faqueiro, operador de produção, eletricista de manutenção, operador de armazenagem e expedição, supervisor de garantia de qualidade, mecânico industrial e auxiliar de limpeza. Interessados podem enviar o currículo no e-mail ariana.sales@friboi.com.br in-

formando no assunto do mesmo o título da vaga desejada.

Em Araputanga Friboi: a Companhia dispõe de 1 vaga para comprador de suprimentos. Os interessados devem encaminhar o currículo para carla.vilaca@friboi.com.br.

Em Barra do Garças Couros: a unidade possui 2 oportunidades abertas entre as funções de ergonomista em regime de prestação de serviço PJ e mecânico de manutenção. Os interessados podem enviar o currículo para o e-mail livia.machado@jbs.com.br (ergonomista) e recrutamento.cbg@jbs.com.br (mecânico de manutenção) colocando no título a vaga pretendida. Confresa Friboi:

- a planta oferece 29 vagas para operador de caldeira, operador de armazenagem e expedição e operador de produção. O recrutamento é realizado no Sine de Confresa toda terça e quinta-feira a partir das 13h.

Pedra Preta JBS Couros: a unidade tem oportuni-



F. DA

Oportunidades de emprego para Alta Floresta, Araputanga, Confresa e Pedra Preta

dade aberta para técnico em segurança do trabalho. Interessados devem deixar seu currículo na portaria da em-

presa (localizada na BR-364, Km 172 zona rural) ou enviar e-mail para recrutamentocouros@cjp.jbs.com.br.

APOIO AOS CLUBES

Timemania tem novas regras para divisão de recursos entre clubes

DA REPORTAGEM

Foi publicado no Diário Oficial da União desta sexta (14) um decreto presidencial que pretende tornar a Timemania mais atraente para torcedores que fazem apostas nessa modalidade lotérica e, consequentemente, levar mais benefícios aos clubes de futebol.

Ao alterar o Decreto nº 6.187 publicado em agosto de 2007, regulamentando a Timemania e apresentando critérios de participação e adesão dos clubes de futebol profissional, de forma a parcelar dívidas junto ao Fundo de Garantia do Tempo de Serviço (FGTS).

Já o Decreto nº 10.941, publicado hoje, prevê que meta de dos recursos será dividida igualmente entre os 80 clubes das séries A, B, C e times de futebol profissional qualificados

no ranking da CBF.

A outra metade será destinada aos clubes conforme a proporção de apostas indicadas como Time do Coração em cada concurso, o que possibilitará ao torcedor ajudar o clube de sua preferência.

De acordo com a Secretária-Geral da Presidência da República, a expectativa é de que, com a mudança, haja maior engajamento e participação dos clubes de futebol na divulgação da Timemania para o seu torcedor que, ao realizar a aposta, contribui para o time de sua preferência.

A mudança será importante especialmente pela atualização periódica de clubes esportivos participantes, ao mesmo tempo em que representará uma ajuda para os clubes com baixa capacidade arrecadatória, informou a Secretária.

SETOR ELÉTRICO

Governo amortiza impacto financeiro da seca

DA REPORTAGEM

O decreto presidencial que regulamenta mecanismos para enfrentar os impactos financeiros causados pela escassez hídrica no setor elétrico foi publicado na edição de ONTEM do Diário Oficial da União. Esses mecanismos foram criados pela Medida Provisória nº 1.078, publicada em dezembro/21.

A MP publicada em dezembro previa o uso de recursos que seriam arrecadados por meio de encargo tarifário, para lidar com os gastos a mais do setor elétrico. Por meio desses recursos buscou-se amortizar os impactos financeiros no setor.

Já o decreto cria a Conta Escassez Hídrica, pela Câmara de Comercialização de Energia Elétrica (CCEE). Ela receberá os recursos ne-

cessários para cobrir, total ou parcialmente, os custos adicionais decorrentes da situação de escassez hídrica para as concessionárias e permissionárias de serviço público de distribuição de energia elétrica.

Segundo a Secretária-Geral da Presidência da República, a MP possibilitou a estruturação de operações financeiras garantidas pela Conta de Desenvolvimento Energético (CDE), de forma a mitigar os efeitos do aumento de custos de geração de energia elétrica sobre as distribuidoras e os consumidores de energia elétrica. E para evitar que os consumidores que migrassem para o Ambiente de Contratação Livre se furtassem de arcar com os custos adicionais suportados pelas distribuidoras, a MP previu instituir en-



F. DA

Publicado no DOU, o decreto cria a Conta Escassez Hídrica

cargo tarifário para os casos de migração. Dada a natureza sistêmica dos referidos custos adicionais, o encargo será suportado por todos os consumidores atendidos pelas distribuidoras impac-

tadas, exceto na parcela dos diferimentos, os quais recairão sobre os consumidores de cada distribuidora que obtiver financiamento para esse componente, justificou a Secretária.



F. DA

Metade da arrecadação irá para clubes indicados como Time do Coração

66 3535-1000
PUBLICAÇÕES OFICIAIS

CLASSIFICADOS

REPÚBLICA FEDERATIVA DO BRASIL
COMARCA DE SINOP – ESTADO DE MATO GROSSO
REGISTRO GERAL DE IMÓVEIS

1º Serviço Notarial e Registro de Imóveis

Ary Garcia Filho
Registrador

EDITAL DE LOTEAMENTO

ARY GARCIA FILHO, Oficial do Cartório de Registro de Imóveis e Anexos, desta Comarca de Sinop, Estado de Mato Grosso,

Faz Saber a todos, quanto o presente Edital vierem ou dele tiverem conhecimento que, nos termos do Artigo 18 e seus Parágrafos, da Lei nº 6.766, de 19 de dezembro de 1.979, que **TUM RESIDENCIAL EMPREENDIMENTOS IMOBILIÁRIOS SPE LTDA**, pessoa jurídica de direito privado, inscrita no CNPJ sob nº 32.115.403/0001-72, com sede na Avenida das Itaúbas, nº 3034, Sala 07, Setor Comercial, no município de Sinop/MT, por seu representante legal, **REQUEREU** o REGISTRO DO EMPREENDIMENTO caracterizado como: **“CONDOMÍNIO RESIDENCIAL TUM”**, com a área total de 385.443,26m², instalado sobre o imóvel denominado Chácara nº 112-113, do Bairro de Chácaras Sinop, Gleba Celeste - 3ª Parte, no município de Sinop-MT, com a descrição do perímetro constante da **Matrícula nº 99.812**, devidamente registrada no Cartório do 1º Ofício da Comarca de Sinop, Estado de Mato Grosso. **DEMONSTRATIVO DO PROJETO** - O empreendimento está distribuído em 231.806,25m² de Área de Lotes; 28.754,29m² de Área de Uso Comum; 84.464,15m² de Sistema Viário; 40.418,57m² de Área Verde. Conforme **Decreto Municipal nº 243/2021**.

E para que ninguém alegue ignorância expediu-se o presente que será publicado por 03 (três) vezes consecutivas no Jornal de melhor circulação desta cidade de Sinop/MT. Decorrido o prazo de 15 (quinze) dias contados da data da última publicação, e não havendo impugnação de terceiros, SERÁ FEITO O REGISTRO.

Sinop-MT, 12 de Janeiro de 2022.

ARY GARCIA FILHO - Oficial, conferi e subscrevi o presente.

SERVIÇO REGISTRAL E DE DOCUMENTOS - SINOP - MT

Poder Judiciário do Estado de Mato Grosso

ATO DE NOTAS E REGISTROS

Código de Serenidade 169

BRH 26837

Cod. Anos: 50

RS 35,80

Consulta: www.f.mt.gov.br/brhceos

1º SERVIÇO REGISTRAL
REGISTRO DE IMÓVEIS, TÍTULOS E DOCUMENTOS
COMARCA DE COLIDER/MT.

Rogério Campos Ferreira - Registrador Público
Adriene Manhaquinho - 1ª Registradora Substituta

R. Cuiabá, 218 S. Leste - Centro
CEP 78500-000 - Colider - MT

EDITAL DE INTIMAÇÃO

O Oficial Registrador de Registro de Imóveis, Títulos e Documentos, serviço extrajudicial situado na Rua Cuiabá, nº 218, Setor Leste, Bairro Centro em Colider-MT, no uso de suas atribuições legais, FAZ SABER a todos quanto o presente edital vierem, ou dele conhecimento tiverem, que tramita por este Serviço Registral, **Requerimento de Intimação** da devedora **CLEONICE BIRTCHER BANDEIRA**, inscrita no CNPJ nº 08.551.164/0001-20, com o endereço na Rua Xingu, nº 174, Centro, Colider/MT, onde figura como requerente **CAIXA ECONÔMICA FEDERAL**, instituição financeira sob a forma de empresa pública, inscrita no CNPJ sob o nº 00.360.305/0001-04, com sede no Setor Bancário Sul, Quadra 4, Lotes 3/4, em Brasília/DF, objetivando a intimação da devedora a quitar o débito vencido referente ao Termo de Constituição de Garantia empréstimo/financiamento PJ alienação fiduciária de bens imóveis, nº 10.3456.606.0000035-42. **Pelo presente edital fica devidamente INTIMADA, a devedora**, o qual deverá saldar seu débito no prazo improrrogável de 15 (quinze) dias, contados a partir da terceira e última publicação do presente, o que deverá ser feito perante o Credor, estando referidos autos à disposição de eventuais interessados nos termos do §1º do art. 26 da Lei 9.514/97, ficando, assim, intimado o devedor **CLEONICE BIRTCHER BANDEIRA**, supra qualificados, para que pague seus débitos, inclusive juros convencionais e demais encargos contratuais legais, além das despesas de cobrança e de intimação, sob pena de ser promovida a consolidação da propriedade em nome do Credor Fiduciário **CAIXA ECONÔMICA FEDERAL**. Colider-MT, 13 de Janeiro de 2022.

ROGERIO CAMPOS FERREIRA
Assinado de forma digital por ROGERIO CAMPOS FERREIRA: 98234773100
Dados: 2022.01.13 08:55:46-04'00"

ROGERIO CAMPOS FERREIRA
REGISTRADOR PÚBLICO

Certidão Digital

Certifico e dou fé que esta é um Edital de Intimação em formato digital, e tem valor de original. Colider/MT, Assinado por: ROGERIO CAMPOS FERREIRA Belo Digital: BRG 71659. Valor: R\$ 39,80. Confira a validade em: www.tjmt.jus.br/setos

Fone: (66) 3541-1394 / 4221 / 1530 / 2932 - E-mail: colidercartorio@gmail.com - certidao@colider@gmail.com

Sinop/MT 14 de janeiro de 2022.
SO SUCATAS LTDA, CNPJ: 39.347.279/0001-10, localizada na Avenida dos Jacarandás, nº 6145 – Quadra 66 Lote 3 e 4, Bairro Jardim Primavera, Sinop – MT, solicita o comparecimento do funcionário EDVALDO DE JESUS MORAES, CTPS 888338 SÉRIE 1

PREFEITURA MUNICIPAL DE CAMPO NOVO DO PARECIS
SUSPENSÃO DE EDITAL
PREGÃO ELETRÔNICO Nº 096/2021
O Pregoeiro do Município de Campo Novo do Parecis torna público aos interessados a SUSPENSÃO do Pregão Eletrônico nº 096/2021, que tem por objeto contratação de empresa especializada na prestação de serviços de limpeza hospitalar para atender as necessidades da Secretaria Municipal de Saúde e suas Unidades, que teria sua abertura no dia 19 de janeiro de 2022. Motiva-se a suspensão para análise a impugnação do Edital. Campo Novo do Parecis 14 de janeiro de 2022.
Tarcísio Nascimento da Silva
Pregoeiro



CORONA VIRUS (COVID-19)

O CORONA VÍRUS faz parte de uma grande família viral que causa infecções respiratórias em seres humanos e em animais.

SINTOMAS

- FEBRE
- TOSSE
- FALTA DE AR
- VÍRUS
- ANIMAIS
- PESSOAS

MODOS DE TRANSMISSÃO

- Sintomas podem aparecer de 2 a 14 dias após o contágio
- Não existe vacina ainda

PREVENÇÃO

- Evitar viajar para áreas com transmissão sustentada, a menos que seja necessária
- Evitar contato com pessoas que tenham sintomas
- Não tocar olhos, nariz e boca com as mãos antes de higienizá-las
- Não compartilhar objetos pessoais com outras pessoas
- Evitar contato com animais domésticos e animais silvestres
- Evitar contato com pessoas que tenham sintomas
- Evitar contato com pessoas que tenham sintomas
- Evitar contato com pessoas que tenham sintomas
- Evitar contato com pessoas que tenham sintomas

SE VOCÊ TIVER INFECTADO

- Permaneça em casa
- Evite contato com outras pessoas
- Alimente-se corretamente, beba e durma bastante
- Use máscara e evite locais fechados
- Use máscara e evite locais fechados
- Use máscara e evite locais fechados

AVISO AOS VIAJANTES

- Evite viajar para áreas com transmissão sustentada, a menos que seja necessária
- Certifique-se de receber todas as vacinas recomendadas para a viagem
- Procure orientação de um profissional de saúde
- Não vá viajar se estiver com febre e tosse
- Se você não puder deixar a viagem, procure imediatamente ajuda médica

apoio:
DIÁRIO DO ESTADO
O JORNAL DO MATO GROSSO
66 3535-1000 66 99994-3338
atendimento@diariodoestadomt.com.br
comercial@diariodoestadomt.com.br



eLOG

encomendas centro-norte

+150 LOCALIDADES
Norte · Centro Oeste · Sudeste

ENVIOS EXPRESSOS

AGILIDADE
SEGURANÇA
RAPIDEZ

(65) 3623-2939 (65) 9 9699-3505
www.elogcomendas.com.br

Amazônia Seguros

Seguros para Agronegócios

Opções de seguros para sua produção agrícola, equipamentos, propriedade e funcionários.

Solicite mais informações
Fone: (66) 3531-2152
Whats: (66) 99205-4072

Todo tipo de seguro a gente faz!

Sport Sinop apresenta elenco completo para o Estadual

MATO-GROSSENSE 2022. Plantel vai contar com 25 jogadores entre renovados e contratados

ASSESSORIA DE IMPRENSA

O Sport Sinop apresentou nesta semana, em uma das salas do Cine Center, o elenco completo que vai disputar o Campeonato Mato-grossense 2022. Ao todo 25 atletas vão compor o elenco da equipe mais jovem do Estadual, entre renovados (8) e contratados (17).

São eles os goleiros Neto Bonini e Rafael Puridade; os laterais Maycon, Diego Bolt, Bruno César, Luiz Gustavo (Tatá) e Gabriel Neves; os zagueiros Tayron, Luis Henrique (California), Lucas Straub e Mateus Henrique; os volantes Lucas Ivo, Jefferson Arrozo, Dourado, Felipe Ferro e Tiago Etges; os meias Marcelo Cabral, Davidson, Wesley Costa e Pablo Mendes, e os atacantes Robinson, Tiarinha, Luizinho, Wallisson Nenê e Peu. Quem vai comandar a equipe é o técnico efetivado Charles Araújo, de 33 anos, que foi auxiliar da equipe campeã da Série B no ano passado. Segundo o presidente Valdecir Birtche, o técnico é uma das apostas da diretoria, que optou por unir a juventude e experiência para buscar bons resultados no campeonato. Montamos um time competitivo, renovamos com peças importantes e junto com minha equipe analisamos de forma técnica a lista de novas contratações e che-

gamos a esse plantel, explica o presidente.

Ainda segundo Birtche, o clube chega ao campeonato com os pés no chão, mas com objetivos grandes. Nosso primeiro objetivo é nos mantermos na Série A por mais um ano e o segundo é ficarmos entre os seis melhores. Sabemos o nível alto que o campeonato possui, esperamos que seja o mais disputado dos últimos anos, mas claro que vamos brigar para erguer mais uma taça com menos de um ano de fundação, exalta o presidente. Entre as contratações está a do atacante Peu, que possui passagens por Fluminense, Paysandu, Avaí e pelo futebol português e eslovaco. Sei da responsabilidade que eu venho, mas a equipe é muito mais importante que o individual. Pretendo corresponder às expectativas e fazer um grande trabalho e obter nossos objetivos com o Sport Sinop, que é minha casa agora, encerra o atacante.

O Sport Sinop estreia na Série A fora de casa, no próximo dia 23 de janeiro, às 17h, contra o Luverdense, no Estádio Passo das Emas, em Lucas do Rio Verde. O primeiro jogo da equipe em casa será na sequência, dia 26 de janeiro, contra o Sorriso, no Estádio Gigante do Norte, com horário previsto para às 15h30.



Elenco do Sport Sinop foi apresentado nesta semana

ATLÉTICO-MG

Obras do futuro estádio chegam a 43% de conclusão

DA REPORTAGEM

No período de chuvas em Belo Horizonte, as obras de construção civil são impactadas. No caso da Arena MRV, futuro estádio do Atlético-MG, o processo dribla as dificuldades.

Em novas imagens divulgadas pelo empreendimento, é possível ver a futura casa do Galo tomando forma. São mais de 43% de conclusão.

Um dos destaques das imagens é a instalação dos primeiros lances de arquibancadas, no setor que ficará mais próximo do campo. A missão é para que o torcedor fique em uma distância de oito metros do gramado. Mesmo com as chuvas dos primeiros dias do ano, houve muitas atividades internas na obra, como alvenaria e a construção de instalações elétricas, hidráulicas e de climatização, informa a assessoria de imprensa da Arena MRV.



Um dos destaques é instalação de arquibancada que deixará torcedor a 8m do campo

soria de imprensa da Arena MRV.

No cronograma original da obra, a previsão de finalização da construção é para o fim de outubro de 2022. O processo começou em abril de 2020, e está perto de dois

anos de funcionamento.

Tudo indica que a Arena MRV irá mesmo ser usada pela primeira vez em 2023. Já houve divulgação dos shows que irão marcar a inauguração.

A obra ainda precisa

passar pela etapa de conclusão das contrapartidas exigidas pelos órgãos públicos. Nos bastidores, o valor do empreendimento já atinge a casa dos R\$ 700 milhões, incluindo os valores das intervenções viárias, por exemplo.

10 A MENOS

Flamengo estima economia próxima a R\$ 30 mi em 2022

DA REPORTAGEM

O Flamengo já definiu a saída de nove jogadores desde o fim da última temporada. O próximo será Gabriel Batista, que está em vias de ser negociado com um clube do futebol europeu. O goleiro de 23 anos tem contrato até dezembro, e as partes entendem que uma mudança de ares pode ser positiva.

O Rubro-Negro economizará por ano R\$28.602.819,70 com as saídas de 10 jogadores - Gabriel Batista, embora não tenha a saída oficializada até então, faz parte da conta. Na quinta, César, também jogador da posição e com 12 anos de Gávea nas costas, anunciou sua saída do clube, que se deu em comum acordo.

Além de César (saída definida) e Gabriel Batista (situação bem encaminhada), deixaram o Rubro-Negro recentemente João Lucas (agora jogador do Cuiabá), Bruno Viana (fim de empréstimo),

Hugo Moura (emprestado ao Athletico-PR), Vitor Gabriel (emprestado ao Juventude), Piris da Motta (vendido ao Cerro Porteño), Bill (vendido ao Dnipro-UCR), Max (vendido ao Colorado-EUA) e Kenedy (de volta ao Chelsea após solicitação do clube inglês).

Os quase R\$ 30 milhões de economia se referem a salários, direitos de imagem e encargos que o Flamengo teria de arcar até o fim dos vínculos dos atletas citados. Hugo Moura e Vitor Gabriel, porém, têm situação diferente e seus respectivos contratos com o clube rubro-negro são válidos até dezembro de 2023.

Do grupo dos que saíram, Kenedy, cujo contrato era válido até 31 de julho, era quem mais gerava custos aos cofres rubro-negros. Sua saída não se deu por opção do Flamengo, mas sim por um pedido do Chelsea, que carece de jogadores capazes de fazer a ala esquerda - Ben Chilwell sofreu lesão no joelho em novembro.

ESTREIA NO ESTADUAL

Cuiabá inicia venda de ingressos

DA REPORTAGEM

O Cuiabá iniciou a venda de ingressos para a partida de estreia no Campeonato Mato-grossense. O Dourado encara o Ação, no próximo sábado (22), às 15h30, na Arena Pantanal. O duelo marca a abertura do Estadual 2022.

A diretoria do clube liberou o Setor Oeste Inferior. Os ingressos para o confronto variam de R\$ 25 (meia-entrada) a R\$ 50 (inteira), com vendas pela internet, na Dourado Store e Escolinha do Cuiabá. No camarote, com open bar e open food, o preço é de R\$ 400 inteira e R\$ 340 meia-entrada. Sócios-torcedores de todos os planos com a mensalidade em dia têm entrada garantida no Setor Oeste Inferior. É necessária a realização de check-in até a data limite - dia 21 (sexta-feira).

Para entrar no estádio, o torcedor a partir dos 13 anos de idade precisará apresentar o



Rosalvo, Gabriel Junior e Lucas Alves, novos reforços do União para 2022

esquema vacinal completo, ou seja, as duas doses dose única no caso da Janssen.

Quem ainda não estiver

vacinado, precisa levar exame RT-PCR negativo para a doença, feito em até 48h antes do jogo ou um teste antígeno (re-

alizado até 24h de antecedência).

Crianças até 12 anos não precisam de vacina ou exame.

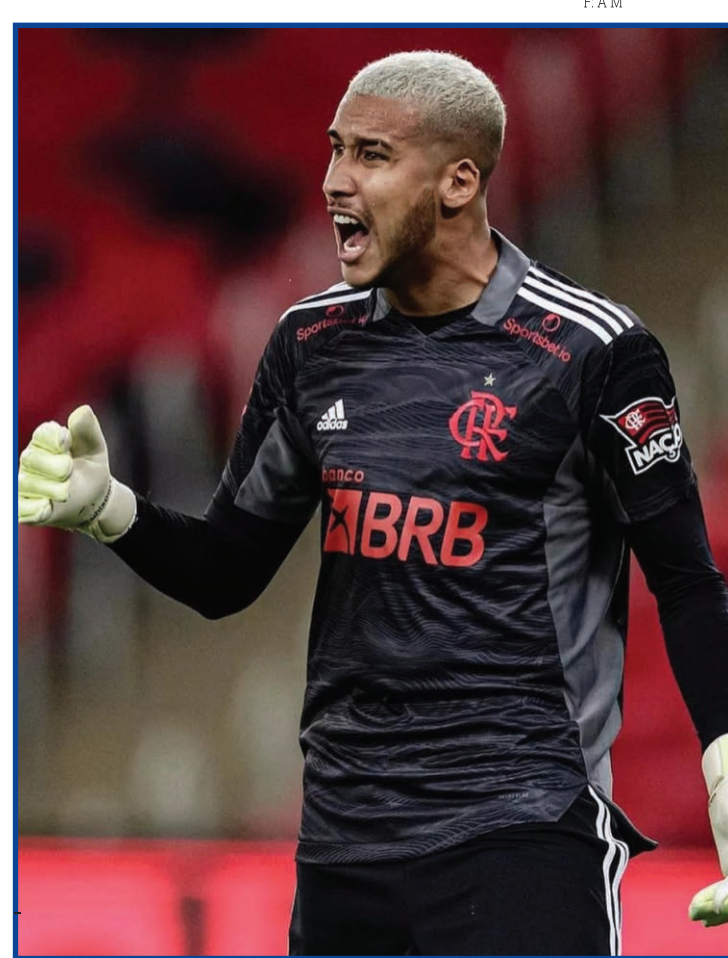

Gabriel Batista foi titular contra o Volta Redonda

Licitação para o segundo lote do Contorno Leste é divulgada

Obra é estimada em mais de R\$ 265 mi; empresa será selecionada pelo regime “Contratação Integrada”

F.D

DA REPORTAGEM

Foi publicado no Diário Oficial da União o início do processo licitatório para a execução do Lote B do Contorno Rodoviário Marãiwatsédé, na BR-158, conhecido como Contorno Leste. A obra é estimada em mais de R\$ 265 milhões e a empresa será selecionada pelo regime de Contratação Integrada, com o critério de julgamento sendo o maior desconto.

As empresas interessadas poderão entregar suas propostas na sede do Departamento Nacional de Infraestrutura e Trânsito (DNIT), em Cuiabá, ou através do portal do Governo Federal. A abertura das propostas será realizada às 10h do próximo dia 8 de fevereiro.

Após anos de batalhas judiciais e entraves políticos e ambientais, a bancada federal de Mato Grosso no Congresso conseguiu, junto ao atual ministro da Infraestrutura, Tarcísio Gomes de Freitas, que o trecho que corta a Terra Indígena Marãiwatsédé ganhasse um contorno, passando pelos municípios de Bom Jesus do Araguaia, Serra Nova Dourada, Alto Boa Vista, São Félix do Araguaia e Cana Brava do Norte.

Este trecho de 180 km foi dividido em dois lotes, sendo o lote A iniciando no km 201,2 da BR-158, região do Posto do Luisinho, até Alto Boa Vista, no entroncamento com a BR-242. Essa parte já

se encontra licitada e com as licenças ambientais emitidas. Já o lote B, objeto da licitação citada acima, segue desta interseção até a região do Alô-Brasil, em Bom Jesus do Araguaia.

Há também um pequeno trecho, de 12 km, antes de iniciar o Contorno, entre Porto Alegre do Norte até o Bar do Luizinho. Este pedaço da rodovia já conta com licitação pronta e a conclusão da obra é esperada para este início de 2022, após o período chuvoso.

A RODOVIA

Atravessando o país de norte a sul, a BR-158 é considerada a mais importante rodovia da região do Vale Araguaia e fundamental para o escoamento da produção agrícola. Em 2013, no governo de Silval Barbosa, a cooperação para o projeto de execução da pavimentação da BR-158 foi sinalizada pelo contorno a reserva indígena Marãiwatsédé.

Na época, o deputado estadual Baiano Filho, levou ao Governo Federal a intenção do estado de assumir as obras.

O deputado realizou inúmeras audiências públicas para a acelerar o destravamento das licitações, dos dois lotes que hoje estão licitados.

Com o novo contorno, apesar de aumentar a distância da rodovia, beneficia as cidades localizadas onde o desvio do traçado original passa.



Licitação para contorno rodoviário Marãiwatsédé

CUSTANDO CARO

Covid-19 é o 3º maior desastre da história para seguradoras

DA REPORTAGEM Olhar Digital

A Covid-19 configura o terceiro maior desastre da história para as seguradoras, representando perdas de 44 bilhões de dólares. O fato superou catástrofes como as do furacão Katrina e dos ataques de 11 de setembro, de acordo com a corretora de seguros Howden, na primeira semana de 2022.

Por outro lado, as projeções iniciais que estimavam mais de 100 bilhões de dólares em perdas seguradas ligadas à Covid-19 parecem improváveis neste momento, complementou a Howden, através de um relatório sobre renovações de resseguro.

Há um limite para a cobertura de cancelamento de eventos, existe um limite para a cobertura de ação civil e, quando você chega a 40 bilhões, isso exauriu o que foi subscrito, explicou David Flandro, chefe de análise da Howden.

Além disso, a previsão foi feita por especialistas do setor logo nos primeiros dias da pandemia, ou seja, há quase dois anos. O momento foi justamente quando os eventos foram cancelados e as empresas fechadas em sistema de lockdown em todo o mundo.



Doença superou Katrina e 11 de setembro

Diversas seguradoras excluíram a Covid-19 de muitas apólices e as taxas de resse-

guro para catástrofes imobiliárias subiram 9% em comparação anual em 1º de janeiro.

Segundo a Howden, isso marcou o maior aumento anual desde 2009.

SORRISO

Prefeitura renova convênio com APAE

DA REPORTAGEM

Foi assinado no gabinete do prefeito de Sorriso, Ari Lafin, o termo de colaboração entre a Prefeitura e a Associação de Pais e Amigos dos Excepcionais (APAE) para a destinação de recursos para a manutenção da unidade. Ao todo, a Administração vai repassar R\$ 2,121 milhões, sendo que deste valor R\$ 256 mil são oriundos da devolução de recursos financeiros pela Câmara.

De acordo com a presidente da instituição, Maria Inês Lazaris Ferlin, com os recursos, a instituição vai manter o atendimento realizado aos portadores de necessidades especiais (PNEs).

Firmados hoje a parceria entre a APAE e a Administração Municipal. Esses recursos serão destinados à folha de pagamento e encargos dos funcionários da unidade, explica. Além dos recursos recebidos pela Prefeitura, a APAE também se mantém

graças às diversas parcerias que mantemos com entidades públicas e privadas, complementa. Atualmente, a APAE conta com 198 alunos matriculados e 48 profissionais.

Como tivemos um aumento significativo de alunos para 2022 necessitamos fazer novas contratações para este ano e aumentar o quadro de colaboradores. Estamos buscando também parceria com o Município para que possamos alocar um novo espaço, pois nossa demanda é

crescente e precisamos de um local maior para que nossos alunos tenham sempre atendimento de qualidade, diz a diretora da unidade, Giovana Bottega.

Lafin destaca a importância da unidade para o município. É um trabalho de excelência, feito com muito amor e dedicação, que já integra a história da educação e da inclusão em Sorriso. Agradecemos à Câmara pela destinação do recurso e aprovação do repasse.

NÃO OLHE PARA CIMA

O 2º filme mais assistido da história da Netflix

DA REPORTAGEM

Não Olhe Para Cima está perto do topo da lista de filmes mais assistidos da história da plataforma de streaming Netflix. O filme dirigido por Adam McKay e estrelado por Leonardo DiCaprio e Jennifer Lawrence já alcançou um total de 321,5 milhões de horas assistidas desde sua estreia, na véspera de Natal de 2021.

Com a marca, Não Olhe Para Cima ultrapassa o suspense com Sandra Bullock Bird Box, mas ainda está atrás de Alerta Vermelho, comédia de ação estrelada por Dwayne Johnson, Ryan

Reynolds e Gal Gadot, que teve 364 milhões de horas assistidas.

Mas os fãs da história dos astrônomos, interpretados por DiCaprio e JLaw, que descobrem um cometa em rota de colisão com a Terra e sofrem para convencer o governo e a opinião pública de que aquilo é sério e real, ainda podem ter esperanças de olhar para cima e não encontrar ninguém.

É que o sistema de cálculos da Netflix leva em conta as horas assistidas do filme nos primeiros 28 dias após o lançamento, e os números atuais são de 17 dias depois da estreia.



Filme estrelado por Leonardo DiCaprio alcançou 321,5 milhões de horas

AGORA É LEI

Pessoas com **aids**, **hepatite**, **hanseníase** e **tuberculose** tem direito a sigilo.

O sigilo é obrigatório no âmbito de serviços de saúde, estabelecimentos de ensino, locais de trabalho, administração pública, segurança pública, processos judiciais e na mídia.



@SenadoFederal

Como se preparar para o IPVA 2022

Em alguns estados, como em SP, imposto já é cobrado no primeiro mês do ano

DA REPORTAGEM

O começo do ano normal mente é um período em que se acumulam contas e boletos, entre eles, o IPVA já é esperado por muitos brasileiros. Entenda como a cobrança funciona! O ano começa e já somos bombardeados de novos com promissos, em especial, com promissos financeiros.

E com a entrada de 2022 não foi diferente. Dentre as contas específicas de início de ano está o Imposto sobre Propriedades de Veículo Automotor, o tão conhecido IPVA.

A crise dos últimos anos afetou toda a indústria automobilística e como consequência também atingiu o valor dos carros, novos e usados, que aumentaram significativamente.

E como isso pode ter relação com o IPVA? Que não importa se seu modelo é novo ou usado, com a valorização dos carros, aumenta também o valor do imposto, que é cobrado em até 4% sobre o valor do imóvel. O que podemos é nos prepararmos durante todo o ano para não ficar em débito, e para isso é preciso planejamento.

A mudança no comportamento financeiro a princípio pode assustar, mas no fundo não é nenhum bicho de sete cabeças, porém a falta de organização financeira pode causar inclusive doenças por descontrole financeiro. Estudos apontam que pessoas relatam angústia, estresse crônico e ansiedade, dentre outros sintomas, gerados pela falta de organização.

Para nos mantermos em dia com as contas fixas como o IPVA, é necessário este planejamento, que inclui saber o quanto gastamos, no que gastamos, onde podemos diminuir e começar a poupar. A receita é simples e fácil de aplicar, mas o que assusta é notar que a maior parte das pessoas sequer sabe para onde está indo seu dinheiro, além dos

excessos de gastos com coisas supérfluas.

E a economia se traduz também em atitudes cotidianas, como a escolha por evitar gastos excessivos e manter nossos bens com a manutenção em dia.

Todas essas atitudes são porta de entrada para termos um ano estável financeiramente, pois com as contas devidamente organizadas e as economias direcionadas, fica fácil se preparar tanto para as festas de fim de ano, como para as contas sazonais que janeiro traz.

O QUE É O IPVA E PARA ONDE VAI?

O Imposto sobre Propriedade de Veículo Automotor foi criado em 1986 em substituição à Taxa Rodoviária Única (TRU), que por sua vez, havia sido criada em 1969.

A principal função era financiar / expandir as rodovias nacionais e também tinha como finalidade de arrecadação a manutenção dessas vias. Já o IPVA não é direcionado única e exclusivamente para a manutenção da malha rodoviária. Por ser um imposto ele é utilizado para as despesas na administração pública.

Sua conversão ocorre com 80% indo para cobrir despesas do estado e para o município no qual o veículo é registrado e os 20% restantes vão para o Fundeb (Fundo de Manutenção e Desenvolvimento da Educação Básica e de Valorização dos Profissionais da Educação).

CÁLCULO

Com relação a como é cobrado o IPVA, ele se baseia no valor venal do veículo. E em modelos novos no valor total do documento fiscal de aquisição. Já em modelos usados, é realizada uma pesquisa com a tabela FIPE (Fundação Instituto de Pesquisas Econômicas), e posteriormente esses dados são disponibilizados em uma



Planejamento é a palavra-chave para lidar com o pagamento do imposto

tabela publicada no Diário Oficial do Estado.

Depois disso, a alíquota do IPVA fica por conta da decisão de cada estado para estabelecerem a cobrança que vai de 1,5% a 4%. No mês de dezembro, cada estado disponibiliza seus calendários referente ao ano seguinte.

Tendo como opções, o pagamento à vista - que pode ser com ou sem desconto - e o parcelamento, que também varia a quantidade de parcelas de acordo com cada lugar. Em São Paulo, por exemplo, já em 2022 foi possível o pagamento em até 5 parcelas e a data de vencimento também é variada inclusive entre o final da placa de cada veículo.

E ainda aqueles que são

isentos do pagamento do imposto, esse benefício é concedido a veículos de serviço público de transporte concedido e veículos com mais de 15 anos de fabricação.

Mas nem só de IPVA vivem os veículos, é preciso atenção ao estado do carro como um todo. Este é um dos pontos que mais costuma atingir diversas famílias e comprometer o orçamento de repente. Estamos acostumados a só resolver um problema do automóvel quando este literalmente nos deixa na mão, e muitas vezes o dinheiro que é poupado com tanto suor para que no ano seguinte possamos começar o ano no azul, vai embora todo de uma vez.

Por isso é primordial em -

tendermos que é necessário realizar manutenções, que a princípio podem parecer gastos, mas que se tornam investimentos quando nos organizamos corretamente e prevenção com a nossa carteira. A manutenção preventiva é uma forma também de mantermos a nossa segurança e das demais pessoas que se encontram nas vias. É necessário manter em dia, não só a documentação do carro, mas o físico de nossos automóveis.

As principais coisas que devemos focar na revisão são a bateria, se é necessário trocar ou não, e conferir as luzes do painel, principalmente se há alguma indicando algum possível problema ou somente

falso alarme e se os acessórios como vidro elétrico ou travamento das portas estão funcionando corretamente.

Conferir as luzes externas é outro ponto a se considerar, principalmente pelo fato que a irregularidade com algumas destas pode ocasionar multas, e por consequência gastos que poderiam ser evitados. E por fim e não menos importante, precisamos conferir o estado físico de nossos pneus.

Verificar se não estão carecas ou deslizando, e se as rodas não estão rachadas ou amassadas, além de calibrá-lo com regularidade. Pode parecer excesso de zelo, mas essas revisões periódicas podem nos ajudar efetivamente na economia do dia-a-dia.

Amazônia[®]

Seguros

Seguros para Agronegócios

Opções de seguros para sua produção agrícola, equipamentos, propriedade e funcionários.

Solicite mais informações
Fone: (66) 3531-2152
Whats: (66) 99205-4072

Todo tipo de seguro a gente faz!

O ESTADO DE MATO GROSSO TEM UM NOVO JORNAL

DIÁRIO DO ESTADO
(66) 3535 - 1000

www.diariodoestadomt.com.br