

SITUAÇÃO REPETIDA

MOTORISTAS ENFRENTAM DIFICULDADES COM ATOLEIROS

Página -7



BR-163

RUSSI CRITICA CONTINUIDADE DA COBRANÇA DE PEDÁGIO

Página-3



FIQUE LIGADO!

DIÁRIO TRAZ DE VOLTA AS NOTINHAS DOS CLUBES!

Página -6

DIÁRIO DO ESTADO

QUARTA-FEIRA O JORNAL DIÁRIO DO ESTADO DO MATO GROSSO



Máx 29 | Mín 22



WEBSITE

19 de Janeiro de 2022 - Ano III - Edição 715 - R\$ 3,00 | Informações: 66 3535-1000 | www.diariodoestadomt.com.br | Fundado em 2019

ALERTA AMAZÔNICO

Desmatamento em 2021 é o maior dos últimos 10 anos, diz Imazon

Devastação em 2021 foi 29% maior que em 2020, segundo dados do instituto. O estado de Mato Grosso foi o terceiro que mais desmatou, ficando atrás apenas de Pará e Amazonas, sendo os três "íngrats líderes" do ranking.

Página - 7



DIVULGAÇÃO

Soja (saca 60Kg) Venda

Sinop.....	R\$ 147,00
Sorriso.....	R\$ 147,00
Lucas R. Verde.....	R\$ 148,00
Nova Mutum.....	R\$ 149,00
Rondonópolis.....	R\$ 152,00

Fonte: IMEA

Milho (saca 60Kg) Venda

Sinop.....	R\$ 58,50
Sorriso.....	R\$ 59,00
Lucas R. Verde.....	R\$ 58,80
Nova Mutum.....	R\$ 59,30
Rondonópolis.....	R\$ 60,90

Fonte: IMEA

Arroz (saca 60Kg) Venda

Sinop	
Arroz Sequeiro Cultivar Primavera.....	R\$ 125,00
Sorriso	
Arroz Sequeiro Cultivar Primavera.....	R\$ 125,00

Fonte: AGROLINK

Algodão

Cuiabá.....	R\$ 122,65
Sorriso.....	R\$ 121,93
Lucas R. Verde.....	R\$ 122,07
Nova Mutum.....	R\$ 122,27
Rondonópolis.....	R\$ 123,13

Fonte: IMEA

Boi Gordo (compra comercial)

Sinop.....	R\$ 250,67
Nova Mutum.....	R\$ 252,50
Rondonópolis.....	R\$ 250,00

Fonte: IMEA

ÍNDICES DE PREÇOS

Cesta Básica.....	R\$ 523,60
-------------------	------------

Fonte: IMEA

Cotações

Dólar
+0,54%
R\$ 5,5559

Bovespa
+0,26%
106.654,14 pts

Euro
-0,11%
R\$ 6,2960

Selic
(9,25 % a.a.)

Salário mínimo
R\$ 1.100



Vantagens da energia solar nas residências

O alto custo da energia elétrica no Brasil tem levado muitas pessoas a buscar soluções que diminuam o valor da conta de luz. Uma alternativa interessante para as residências pode ser a energia solar que, segundo especialista, é "boa para o bolso, para o país e para o mundo".

Página - 8

DIVULGAÇÃO

PALMEIRAS

Saídas e chegadas promovem rejuvenescimento do elenco

DIVULGAÇÃO



O Palmeiras fez várias mudanças em seu elenco e chega a poucos dias do início da temporada com ele praticamente fechado - o clube ainda busca um centroavante. E um dos principais aspectos foi o rejuvenescimento do grupo, com as saídas de jogadores experientes e as chegadas de outros bem mais jovens.

Página -6

R\$ 168 MILHÕES



FOMENTO EM CADEIAS PRODUTIVAS

O Governo de Mato Grosso promove um investimento histórico na agricultura familiar com recursos que vão ultrapassar R\$ 265 milhões até o final de 2022, com a proposta de alavancar a economia dos municípios.

Página 4

DIVULGAÇÃO



(65) 3623-2939 (65) 9 9699-3505
www.elogcomendas.com.br



+150 Norte · Centro Oeste · Sudeste
LOCALIDADES
AGILIDADE
SEGURANÇA
RAPIDEZ

Editorial

Homem das cavernas

A sanha desregulamentadora do governo Jair Bolsonaro no campo ambiental chegou ao subterrâneo. Decreto do presidente abriu a porteira para cavernas, grutas, lapas, tocas, abismos ou furnas de relevância máxima serem destruídos para dar lugar a projetos de infraestrutura.

Cavidades naturais recebem proteção legal e são classificadas em quatro graus de importância — máxima, alta, média e baixa. Até o decreto, as primeiras não podiam sofrer impactos irreversíveis.

Com a norma, órgãos ambientais ficam autorizados a declarar cavernas passíveis de dano definitivo quando o empreendimento planejado for de utilidade pública. Teme-se que autoridades federais, estaduais e municipais adotem critérios frouxos e permitam inutilizar esses patrimônios naturais para obter arrecadação.

As exigências estipuladas no decreto são custear compensações para impactos (por exemplo, em benefício de outra cavidade similar) e não gerar extinção de espécies no local alterado. Arqueólogos, espeleologistas e ambientalistas em geral avaliam tais condições como insuficientes.

Em primeiro lugar, não se explicita que a compensação para dano em caverna de relevância máxima ocorra em outra da mesma categoria. Quanto às espécies, a eventual extinção só poderá ser determinada a posteriori, pois nem o mais minucioso estudo logrará prever as consequências da alteração.

Cavernas são ambientes frágeis que costumam abrigar espécies endêmicas, como populações diminutas de peixes e insetos só encontrados naquele espaço. Uma vez perturbado o equilíbrio, organismos desaparecerão para sempre.

Haverá quem defenda que rodovias, mineradoras ou linhas de transmissão falam mais alto, mas o poder público não pode ignorar que essa não é a visão predominante na sociedade. Normas ambientais existem para proteger esses bens naturais, segundo limites ditados por consensos possíveis.

Em cada empreendimento, há que compatibilizar valores e motivações em conflito no caso concreto. Para tomada de decisão, não convém alocar poder excessivo a atores interessados, como governantes e empresários.

Cavernas de relevância máxima deveriam permanecer como são e estão, em modificação somente pela ação do tempo desde muito antes de existirem a espécie humana e governos predatórios.

“

Teme-se que autoridades federais, estaduais e municipais adotem **critérios frouxos** e permitam inutilizar esses patrimônios naturais para obter arrecadação

”

Ranking dos Políticos - Facebook

O CRESCIMENTO DO NÚMERO DE MUNICÍPIOS NO BRASIL

70% dos municípios brasileiros (3810) tem **menos de 20 mil habitantes**, com geração de receita própria de **apenas 10% em média**.

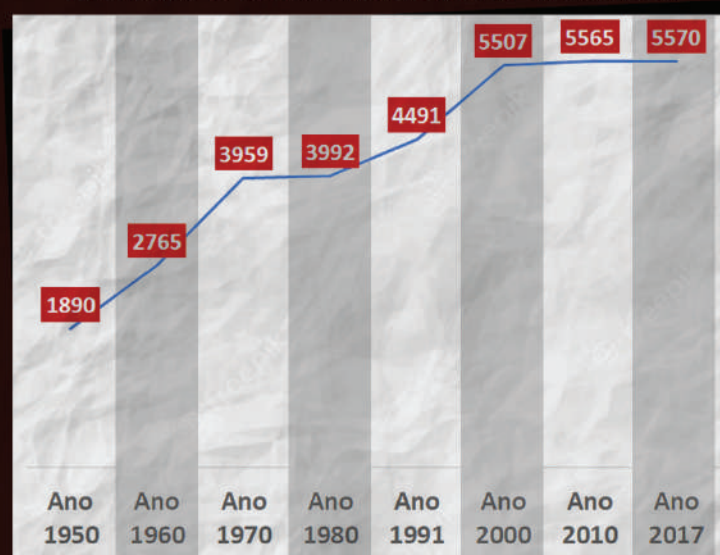

RANKING DOS POLÍTICOS

IMAGEM DO DIA

Crédito: Divulgação



Um empresário, 31 anos, morreu com suspeita de dengue hemorrágica em Sinop no domingo (16). Rafael Lucas Candido deu entrada na Unidade de Pronto Atendimento (UPA) do bairro Primavera com sintomas de diarreia e febre. De acordo com a unidade de saúde, ele testou negativo para Covid-19, mas os exames deram positivo para dengue. A Secretaria de Saúde informou que o caso está sob investigação da equipe do departamento de Vigilância Epidemiológica para confirmação da causa da morte. Rafael apresentava sintomas de diarreia há mais de uma semana e foi levado pelos familiares para atendimento na UBS Primavera, quando foi constatado uma gravidade no seu quadro clínico e, posteriormente, transferido à UPA.

I.N.T.E.R.L.I.G.A.D.O



POR LEANDRO CARECA

Para atender com eficiência

Na edição passada eu falei sobre a situação em que duas empresas retornaram um contato que fiz via WhatsApp algumas semanas após eu enviar a mensagem, e comentei sobre os impactos negativos disso para os negócios. Hoje quero dar algumas dicas para que você não faça isso com seus clientes.

Sim, pode parecer óbvio, mas deixar de dar atenção às mensagens em suas redes sociais e seus comunicadores instantâneos faz com que você perca oportunidades de negócios e acabe por se “queimar” entre os consumidores em potencial.

Antes de qualquer coisa é importante definir quem vai ficar com essa tarefa. A ideia de “quem estiver mais perto” ou “quem estiver livre no momento” pode fazer com que seu cliente fique sem atendimento em tempo hábil. É fundamental determinar um responsável.

Mantenha sons e alertas ativos em seus comunicadores. Sim, por mais que isso possa parecer um incômodo, ser alertado sobre uma nova mensagem é de grande importância, evitando que você fique refém de olhar para o dispositivo para saber se alguém tentou manter contato.

Tenha uma rotina de verificar, de vez em quando, se está tudo certo com o dispositivo. Pode acontecer, por exemplo, de você estar atendendo e perder uma notificação. Olhar a cada duas horas pode ser uma boa ideia, sem que isso se torne desgastante e sem deixar seu cliente esperando muito.

Se você é a pessoa que trabalha e a que responde os contatos, é fundamental definir um horário para responder seus clientes. Não são raros os casos em que profissionais podem atender o dia todo, e deixar para se dedicar a essa tarefa apenas quando estiver sem nada a fazer passa longe de ser uma boa ideia, pois o cliente vai ficar “de molho” até que você, de fato, desocupe.

E a gente vai ficando por aqui. Suas opiniões, sugestões e críticas são muito importantes, e você pode entrar em contato pelo fone (66) 99971-6500, pelo e-mail, lsmussi@hotmail.com ou visitar nosso perfil em [facebook.com/paginadocareca](https://www.facebook.com/paginadocareca). Do mais um grande abraço, e até a próxima, se Deus quiser!



O tributo não tira férias



VICTOR MAIZMAN

Aguarda-se que STF mais uma vez **faça prevalecer** a regra constitucional

Foi amplamente divulgado pela imprensa que o Presidente da República resolveu tirar alguns dias de folga nas belas praias catarinenses.

Costumeiramente, durante o recesso do Poder Legislativo, o Presidente da República aproveita para descansar e evitar compromissos oficiais. Por certo, não se trata necessariamente de férias.

Na ausência do Chefe do Executivo, Ministros de Estado podem representar o Presidente na tomada de decisões. No entanto, esse distanciamento não significa que o Presidente da República esteja afastado do cargo e, caso haja alguma demanda necessária, deverá restabelecer os compromissos oficiais.

Pois bem, a Constituição Federal determina que a lei que resulte no aumento ou a instituição de tributo deve obedecer a regra da anterioridade, quer dizer que a mesma apenas irá gerar efeitos no ano posterior a data da sua publicação, ou seja, tal regra tem o condão de assegurar ao contribuinte um prazo razoável para que possa se programar face à referida majoração da carga tributária.

Mas o que isso tem a ver com os dias de descanso do Presidente da República?

No último dia antes do recesso o Congresso Nacional correu para aprovar a Lei Complementar que autoriza os Estados cobrarem o ICMS nas operações interestaduais, quando a venda é destinada a consumidor final localizado em Estado distinto de onde esteja sediado o vendedor.

Tal imposição já tinha autorização

constitucional desde 2015, porém por uma falha reconhecida pelo Supremo Tribunal Federal, tal sistemática de cobrança apenas poderia ser efetivada através de Lei Complementar nos moldes da própria Constituição Federal.

Ocorre que a referida Lei Complementar apenas foi sancionada pelo Presidente da República e publicada no Diário Oficial no dia 4 de janeiro.

Portanto, de acordo com a regra constitucional da anterioridade, a cobrança tributária decorrente da aludida lei apenas pode ser efetivada a partir de 2023.

Aliás, sempre lembro que no Estado de Mato Grosso ocorreu algo similar no tocante à lei do ICMS. Porém, neste caso muito embora tenha a mesma sido sancionada em 1998, houve a sua publicação apenas em 1999, de modo que apenas poder-se-ia exigir o imposto no exercício de 2000.

Sendo assim, o merecido descanso presidencial poderá gerar uma economia tributária para os contribuintes brasileiros no presente ano na ordem aproximada de R\$ 10 bilhões, segundo os primeiros cálculos levantados.

De todo modo, independente da questão das falhas no processo legislativo, aguarda-se que o Supremo Tribunal Federal, mais uma vez, faça prevalecer quando provocado sobre o assunto, a regra constitucional e afaste interpretação que venha a flexibilizar as garantias previstas na Carta Constitucional, sob pena de ruir o próprio sistema normativo tributário.

VICTOR HUMBERTO MAIZMAN É ADVOGADO E CONSULTOR JURÍDICO TRIBUTÁRIO

EXPEDIENTE

DIÁRIO DO ESTADO
O JORNAL DIÁRIO DO ESTADO DO MATO GROSSO



DIÁRIO DO ESTADO MT GRAFICA E EDITORA LTDA
CNPJ: 22.770.157/0001-39

Diário do Estado de Mato Grosso

SINOP
Rua dos Angelins, 10 Sala 02 –
Jardim das Oliveiras – Sinop-MT
CEP 78552-442 Caixa Postal 180

CUIABÁ
Rua dos Angelins, 10 Sala 02 –
Jardim das Oliveiras – Sinop-MT
CEP 78552-442 Caixa Postal 180

Diretor-Geral
Carlos Oliveira

Diretor de Redação
José Roberto Gonçalves

Editor de Política
Clemerson Mendes

Diagramação e Artes
Thiago Slovinski

E-mails

atendimento@diariodoestadomt.com.br

comercial@diariodoestadomt.com.br

redacao@diariodoestadomt.com.br

Fone: 66 3535-1000

OS ARTIGOS DE OPINIÃO ASSINADOS POR COLABORADORES SÃO DE RESPONSABILIDADE EXCLUSIVA DE SEUS AUTORES

ASSINATURAS

Sinop - R\$ 600,00 anual
Outras cidades - R\$ 800,00 anual



www.diariodoestadomt.com.br

Max Russi detona continuidade do pagamento de pedágio e quer CPI

BR-163. O presidente da ALMT criticou a cobrança e orienta a população a guardar comprovante

CLEMERSON SM
clemerossm@msn.com

Desde que a concessionária Rota do Oeste se manifestou publicamente que estava devolvendo a concessão da BR-163 para a Agência Nacional de Transportes Terrestres (ANTT), muitos questionamentos sobre a condução do processo vêm sendo apontados.

Um deles foi levantado pelo presidente da Assembleia Legislativa de Mato Grosso, deputado Max Russi. A crítica do parlamentar diz respeito ao fato da Rota do Oeste continuar cobrando pedágio da rodovia mesmo com a devolução oficializada. "Eu, leigo que sou, acho que quem está pagando o pedágio deveria guardar o comprovante para depois entrar com uma ação. Não podemos continuar com a cobrança de pedágio porque eles estão caindo fora. Se vai para Nova Mutum, Lucas do Rio Verde, não tem acostamento, não é duplicado. Nós cidadãos usamos asfalto que foi feito com dinheiro público e estamos pagando pedágio para a concessionária que não está fazendo nada", criticou Russi.

Além do pagamento de pedágio desproporcional em relação ao serviço devolvido,

o deputado ainda disse que a população vem sendo lesada por conta da precariedade da rodovia. "Não tem a obra, os buracos estão abrindo e o povo tá pagando. Acostamento alto, acidente toda semana, vidas se perdendo e a gente que tomar providência. Nós estamos pagando pedágio e ela [concessionária] não tem compromisso nenhum de investimento. Não tem que ter mais cobrança para a população", denunciou esta semana o parlamentar em entrevista à Rádio Capital.

A revolta também faz parte da população que precisa utilizar das boas condições da rodovia, principalmente nesse período de férias e acabam passando por transtornos. "A BR está abandonada, vários trechos sem acostamento. A duplicação em pontos importantes não existe e por conta disso vários acidentes acontecem. Essa Rota Oeste só está arrecadando e não está fazendo nada pelo motorista, fica tudo abandonado, sem falar nos preços abusivos do pedágio, um descaço total com nós motoristas", apontou José Roberto Gonçalves, diretor de redação do Diário do Estado MT.

Em nota, a Rota do Oeste diz que o processo de devolução da concessão para



FOTO: ALMT

Russi pensa na criação de uma CPI na Assembleia

a ANTT ainda está em andamento e deve percorrer ao longo de 2022. "Conforme determina a lei, não deverá haver hiato na prestação dos serviços operacionais, tampouco da manutenção do pavimento, evitando as-

sim aumento no número de acidentes e deterioração dos investimentos realizados até aqui. Cerca de R\$ 2 bilhões foram investidos na rodovia desde o início da concessão. Durante o período de devolução, a concessionária prevê

investir ainda cerca de R\$150 milhões anualmente", disse a Rota do Oeste, por meio da assessoria.

O deputado Max Russi não descarta ação do Legislativo contra a Rota do Oeste. Em outubro do ano passado

o deputado Max Russi chegou a coletar 15 assinaturas dos colegas deputados estaduais, para a abertura de uma Comissão Parlamentar de Inquérito, com a intenção de investigar a concessão da BR-163.

PREOCUPANTE

Mendes é contra realização do carnaval em Mato Grosso

DA REPORTAGEM

Governador de Mato Grosso, Mauro Mendes (DEM), afirma ser contra a realização das festas de carnaval popular em todos os municípios do estado. O chefe do Executivo estadual argumenta que a 'explosão' de casos atualmente se justificam devido às festas de fim de ano.

"A minha opinião é que o carnaval deva ser cancelado. Ficou comprovado que no final do ano em função de muitas festas de natal e de ano novo no Brasil inteiro houve uma explosão do surto de contaminação. Graças a Deus, pela vacina, nós tivemos um baixo número de mortalidade na grande maioria dos casos", disse em coletiva de imprensa.

De acordo com o Boletim Epidemiológico divulgado pela Secretaria de Estado de Saúde (SES) na tarde

dessa segunda, apenas em um dia, foram confirmados 4.480 mil novos casos da Covid-19 em Mato Grosso.

Em uma análise da primeira quinzena de 2022, foram 21.150 novos casos registrados. A análise parte do dia 3 de janeiro, dia em que o primeiro boletim deste ano foi divulgado pela SES, até essa segunda, 17 de janeiro.

A taxa de ocupação dos leitos de UTI Covid-19 também aumentou drasticamente nos últimos dias. Nessa segunda a lotação desses leitos chegou a 72,38%, porém na semana passada atingiu praticamente 85%.

O governador Mauro Mendes solicitou a abertura de UTI's adulto. "Nós já mandamos reabrir algumas UTI's, estamos fazendo esse trabalho, e vamos exigir que os entes que tenham a contratualização possam manter esse mesmo nível de serviço para atender a população".



FOTO: ASSESSORIA

Nas últimas 24 horas foram quase 4,5 mil novos casos da doença registrados

PANDEMIA

Estado abre 20 novos leitos de UTI para tratamento da Covid-19

DA REPORTAGEM

O Governo do Estado disponibilizou 10 novos leitos de Terapia Intensiva no Hospital Metropolitano, em Várzea Grande, para o tratamento da Covid-19 em Mato Grosso.

A unidade hospitalar atua como a principal referência estadual para o atendimento de pacientes com coronavírus e tem 100% da sua atividade destinada ao atendimento de demandas causadas pela Covid-19.

Com essa ampliação, o hospital passará a contar com o total de 30 leitos de UTI e 30 leitos de enfermária para o tratamento da doença. De acordo com o secretário Estadual de Saúde, Gilberto Figueiredo, a gestão estadual monitora as taxas de contaminação e ocupação hospitalar pela Covid-19 em Mato Grosso



FOTO: CHRISTIANO ANTONUCCI

A gestão estadual monitora as taxas de contaminação e ocupação hospitalar

e trabalha medidas para serem implementadas conforme necessidade.

"Envidamos esforços para garantir o atendimento hospitalar à população mato-grossense.

Já estamos monitorando o cenário atual da pandemia no Estado e, caso seja necessário, trabalharemos para novas ampliações", declarou Figueiredo.

Além deste incremento na

Rede Estadual, está disponibilizada desde ontem 18, 10 vagas de UTI no Hospital São Lucas, em Primavera do Leste. Os leitos serão abertos em parceria com a prefeitura do município.

SINOP

Começa o agendamento para vacinação para crianças de 5 a 11 anos

ASSESSORIA DE IMPRENSA

A Prefeitura de Sinop, por meio da Secretaria Municipal de Saúde, liberou o agendamento para vacinação contra Covid-19 em crianças com idades entre 5 a 11 anos e que apresentem algum tipo de deficiência permanente ou comorbidades. O agendamento pode ser feito no link: <https://vacina.sinop.mt.gov.br/>. A princípio, serão ofertadas 930 vagas, correspondente a quantidade de doses recebidas nesta primeira remessa. A primeira data disponível é hoje (19), às 8h.

Neste momento, apenas a UBS Paraíso será ponto de vacinação para este público. A unidade, que já é usada exclusivamente para vacinação contra Covid-19, está sendo organizada e terá uma segunda entrada (lateral), específica para o público infantil, isolada da área de atendimento aos demais públicos (12 anos acima), seguindo a orientação feita pela Agência Nacional de Vigilância Sanitária (Anvisa).

A definição do público

segue o recomendado na nota técnica divulgada pelo Ministério da Saúde.

São comorbidades relacionadas no Plano Nacional de Imunização: Diabetes mellitus; Pneumopatias crônicas graves; Hipertensão Arterial Resistente; Hipertensão arterial estágio 3; Hipertensão arterial estágios 1 e 2 com lesão em órgão-alvo; Insuficiência cardíaca; Cor-pulmonale e Hipertensão pulmonar; Cardiopatia hipertensiva; Síndromes coronarianas; Valvopatias; Miocardiopatias e Pericardiopatias; Doenças da Aorta, dos Grandes Vasos e Fístulas arteriovenosas; Arritmias cardíacas; Cardiopatias congênita no adulto; Próteses valvares e Dispositivos cardíacos implantados; Doenças neurológicas crônicas; Doença renal crônica; Imunocomprometidos; Hemoglobinopatias graves; Obesidade mórbida; Síndrome de down; Cirrose hepática.

Conforme a resolução da Comissão Intergestores Bipartite (CIB/MT), o público geral estimado para vacinação entre 5 a 11 anos, em Sinop, é de 15.643 pessoas.

FOTO: ASSESSORIA



Agendamento é para crianças com comorbidades

AGRICULTURA			PECUÁRIA			CONJUNTURA ECONÔMICA			Dólar Comercial	Dólar PTAX	Dólar Turismo	Euro Comercial	Euro x Dólar	INDICADORES
Cotação do dia: 17/01/2022			Cotação do dia: 17/01/2022			Cotação do dia: 17/12/2021			5,5578 +0,57%	5,5213 +0,28%	5,7833 +0,86%	6,2989 -0,07%	1,1345 -0,53%	
SOJA	Mato Grosso	R\$/sc 158,60	BOI	Pianalto da Serra	R\$/g 311,24	Cesta Básica	Cuiabá	R\$ 627,81	Mega-Sena Concurso 2444 (15/01/22)			Quina Concurso 5756 (17/01/22)		
MILHO	Mato Grosso	R\$/sc 65,65	CA	Serra Nova Dourada	R\$/g 292,40	VBP MT	Mato Grosso	R\$ bi 184,22	15 17 20 35 37 43	36 51 55 66 76	BOLSA DE VALORES BVSP BOVESPA IND			
ALGODÃO	Campo Verde	R\$/sc 221,10	LEITE	Centro-Sul	R\$/L 1,88	Emp. Agro	Mato Grosso	347.491	Acumulada: R\$ 16.000.000,00			Acumulada: R\$ 700.000,00		
FONTE: IBEA			FONTE: IBEA			FONTE: IBEA						PONTOS 106.723,08 VOLUME 23,72 bi MÁXIMO (DIA) 107.012,60 MÍNIMO (DIA) 105.786,09 VARIÇÃO 0,33 % Última atualização: 18/01/2022 às 16h42		

R\$ 168 milhões investidos para fomentar cadeias produtivas

AGRICULTURA FAMILIAR. Mais de 130 mil produtores rurais estão sendo beneficiados com as entregas realizadas

DA REPORTAGEM

O Governo de Mato Grosso promove um investimento histórico na agricultura familiar com recursos que vão ultrapassar R\$ 265 milhões até o final de 2022, com a proposta de alavancar a economia dos municípios mato-grossenses. De 2019 a 2021, o balanço de recursos destinados à área soma mais de R\$ 168 milhões.

Os investimentos contemplam cadeias produtivas em todas as regiões do Estado. Além de investir em equipamentos para as famílias e cooperativas de trabalhadores, o Governo também oferece infraestrutura aos municípios para que melhorem a logística de escoamento da produção ao consumidor interno e externo.

Para o governador Mauro Mendes, a organização das contas do Estado foi fundamental para garantir recursos em caixa e assim investir nas áreas prioritárias, como é o caso da agricultura familiar. "Vim de família de agricultores familiares e investir nesse setor é, de certa forma, uma homenagem aos meus pais que me criaram

em um sítio no interior de Goiás". A prefeita de Carlinda, Carmelinda Martines Coelho, comemora que o município possui mais de R\$ 6 milhões assegurados para fazer asfalto, aduelas, reformar escolas e ampliar o atendimento na saúde e agricultura familiar. "Esse governo tem uma forma diferente de administrar, promove parcerias com as prefeituras e busca o desenvolvimento de todas as regiões". Entre as entregas já feitas somente no ano passado estão: 58 patrulhas mecanizadas; 500 resfriadores de leite; 1,4 mil caixas de mel; 40 mil doses de sêmen bovino; 2,15 mil prenhez de embriões bovinos; 60 mil toneladas de calcário; 22 distribuidores de calcário; 77 veículos; 85 máquinas e 7 caminhões.

O prefeito de Colíder, Hemerson Máximo, o Maninho, explica que os municípios enfrentam um grave problema com maquinários muito antigos e destaca como positivo os investimentos do Governo na área de infraestrutura e agricultura familiar. "Esse esforço vai contribuir com retomada da economia, não tem como

haver desenvolvimento sem boas estradas, sem apoio ao produtor rural, agradecemos o apoio, pois é fundamental deixar o município bem estruturado para receber investimentos".

Na opinião do prefeito de Gaúcha do Norte, Voney Rodrigues Goulart, as máquinas e entregas estão ajudando os municípios a enfrentar o período mais chuvoso, melhorando o acesso e a segurança nas estradas. Já o prefeito de Cotriguaçu, Olírio dos Santos, avalia que as máquinas vão ajudar principalmente os municípios carentes, que têm muitas estradas não pavimentadas.

MT PRODUTIVO

Em janeiro do ano passado, o Governo de Mato Grosso, por meio da Secretaria de Estado de Agricultura Familiar (Seaf), também fez entregas importantes a partir do programa MT Produtivo: 42 patrulhas mecanizadas, 200 resfriadores de leite, 100 caixas de mel e 7,6 mil doses de sêmen bovino.

Atualmente, o Estado possui aproximadamente 130 mil produtores que vi-



FOTO: MAYKE TOSCANO

Foram entregues equipamentos, maquinários, assistência técnica e regularização fundiária

vem da agricultura familiar e que também estão sendo beneficiados, desde 2019, com a desoneração fiscal nas principais cadeias produ-

tivas, como café, cacau, leite, mel, banana, limão, maracujá, piscicultura, extrativismo da castanha e produção de flores tropicais. Além disso, o

Governo adquire os produtos da agricultura familiar para a merenda das escolas estaduais, valorizando e incentivando a produção local.

SOJA

Excesso de chuvas limitam maior avanço da colheita

DA REPORTAGEM

De acordo com levantamento do Instituto Mato-grossense de Economia Agropecuária (Ibea), a safra 2021/22 de soja começou a ser colhida no estado na última semana de dezembro, atingindo 4,16% da área até a última sexta (14), volume 3,37 p.p. à frente do mesmo período de 2021.

Com elevados volumes de chuvas nas últimas semanas, foram relatadas dificuldades na entrada das colheitadeiras no campo e, aliado a esse panorama, há relatos de atraso nas entregas de dessecantes em algumas regiões, o que está implicando diretamente no avanço dos trabalhos nas primeiras áreas em MT.

Além disso, devido ao excesso de umidade, foram registrados problemas pontuais com doenças de final de ciclo para as variedades precoces, mas o reporte da grande maioria dos informantes é de



FOTO: DIVULGAÇÃO

São relatadas dificuldades na entrada das colheitadeiras no campo

lavouras com boas condições e estandes bem estabelecidos.

Por fim, no que tange à produtividade das primeiras áreas, a estimativa média foi

de 59 sc/ha, +1,86% em relação ao mesmo período da safra 20/21.

ALGODÃO

Semeadura começa a ganhar força

DA REPORTAGEM

A semeadura do algodão para a safra 21/22 em Mato Grosso avançou 5,69 p.p. no comparativo semanal, alcançando 21,3% da área prevista até a última sexta (14). Neste período, todo o algodão de 1ª safra encontra-se cultivado em Mato Grosso e, com o avanço da colheita da soja, as primeiras áreas de 2ª safra já começaram a ser semeadas desde a última semana de dezembro.

Além disso, o grande volume de chuvas observado nos últimos dias e os relatos de atraso nas entregas de dessecantes estão limitando o avanço da colheita de soja neste momento e, por isso, a semeadura de algodão no estado está atrasada 4,40 p.p. em relação à média dos últimos cinco anos. Por fim, entre as regiões do estado, é destaque a nordeste e sudeste, que alcançaram 34,53% e 32,05% das áreas semeadas, respectivamente, considerados os maiores percentuais de semeadura em MT.



FOTO: DIVULGAÇÃO

Avanço foi de quase 5,7 pontos percentuais

DESDE ONTEM

Começa a ser pago o Auxílio Brasil

DA REPORTAGEM

Desde esta terça-feira (18), a Caixa Econômica Federal começa a pagar a terceira parcela do Auxílio Brasil às famílias inscritas no Cadastro Único para Programas Sociais do Governo Federal (CadÚnico), com o Número de Identificação Social (NIS) final 1. A terceira parcela incluirá 3 milhões de famílias, aumentando para 17,5 milhões o total de famílias atendidas.

Cada uma delas receberá um repasse mínimo de R\$ 400. Nesta quarta (19), serão os beneficiários com o NIS final 2.

De acordo com o Ministério da Cidadania, o investimento total para os pagamentos supera R\$ 7,1 bilhões. Na tabela de inclusão de famílias no Auxílio Brasil, Mato Grosso aparece com 166.461 famílias cadastradas em dezembro/21, tendo 47.999 novas famílias incluídas, um total de 214.460 em janeiro.

AUXÍLIO-GÁS

O Auxílio-gás também começa a ser pago - retroativamente a partir de ontem - para as famílias cadastradas no CadÚnico, com o NIS terminado em 1, e segue o mesmo calendário regular de pagamentos do Auxílio Brasil.

Com duração prevista de cinco anos, o programa beneficiará 5,5 milhões de famílias até o fim de 2026 com o pagamento de 50% do preço médio do botijão de 13 quilos a cada dois meses. Atualmente, a parcela equivale a R\$ 56.

Para este ano, o Auxílio Gás tem orçamento de R\$ 1,9 bilhão. Só pode fazer parte do programa quem está incluído no Cadastro Único para Programas Sociais do Governo Federal (CadÚnico) e tenha pelo menos um membro da família que receba o Benefício de Prestação Continuada (BPC). A lei que criou o programa definiu que a mulher responsável pela família terá preferência, assim como mulheres vítimas de violência doméstica.



FOTO: DIVULGAÇÃO

Investimento para os pagamentos supera R\$ 7,1 bi

66 3535-1000
PUBLICAÇÕES OFICIAIS

CLASSIFICADOS

REPÚBLICA FEDERATIVA DO BRASIL
COMARCA DE SINOP – ESTADO DE MATO GROSSO
REGISTRO GERAL DE IMÓVEIS

1º Serviço Notarial e Registro de Imóveis

Ary Garcia Filho
Registrador

EDITAL DE LOTEAMENTO

ARY GARCIA FILHO, Oficial do Cartório de Registro de Imóveis e Anexos, desta Comarca de Sinop, Estado de Mato Grosso,

Faz Saber a todos, quanto o presente Edital virem ou dele tiverem conhecimento que, nos termos do Artigo 18 e seus Parágrafos, da Lei nº 6.766, de 19 de dezembro de 1.979, que **TUM RESIDENCIAL EMPREENDIMENTOS IMOBILIÁRIOS SPE LTDA**, pessoa jurídica de direito privado, inscrita no CNPJ sob nº 32.115.403/0001-72, com sede na Avenida das Itaúbas, nº 3034, Sala 07, Setor Comercial, no município de Sinop/MT, por seu representante legal, **REQUEREU O REGISTRO DO EMPREENDIMENTO** caracterizado como: **“CONDOMÍNIO RESIDENCIAL TUM”**, com a área total de 385.443,26m², instalado sobre o imóvel denominado Chácara nº 112-113, do Bairro de Chácaras Sinop, Gleba Celeste - 3ª Parte, no município de Sinop/MT, com a descrição do perímetro constante da **Matrícula nº 99.812**, devidamente registrada no Cartório do 1º Ofício da Comarca de Sinop, Estado de Mato Grosso. **DEMONSTRATIVO DO PROJETO** - O empreendimento está distribuído em 231.806,25m² de Área de Lotes; 28.754,29m² de Área de Uso Comum; 84.464,15m² de Sistema Viário; 40.418,57m² de Área Verde. Conforme **Decreto Municipal nº 243/2021**.

E para que ninguém alegue ignorância expediu-se o presente que será publicado por 03 (três) vezes consecutivas no Jornal de melhor circulação desta cidade de Sinop/MT. Decorrido o prazo de 15 (quinze) dias contados da data da última publicação, e não havendo impugnação de terceiros, **SERÁ FEITO O REGISTRO**.

Sinop-MT, 12 de Janeiro de 2022.

ARY GARCIA FILHO - Oficial, conferi e subscrevi o presente.



TOLEDO DO BRASIL INDUSTRIA DE BALANCAS LTDA, CNPJ: 59.704.510/0034-50, torna público que requereu junto a SAMA/SORRISO/MT a Licença Prévia, Licença de Instalação e a Licença de Operação para a atividade de Manutenção e reparação de máquinas e equipamentos para uso geral não especificados anteriormente, Manutenção e reparação de aparelhos e instrumentos de medida, teste e controle, Manutenção e reparação de outras máquinas e equipamentos para usos industriais não especificados, localizado na Rua La Paz, nº 341 no Bairro Santa Mônica, Município de Sorriso/MT, não foi determinado EIA-RIMA.

FELYPE MADEIRAS LTDA, CNPJ nº 31.167.668/0001-51, torna público que requer junto a SAMA, a Renovação da LO – Licença de Operação para a Atividade 4744-0/02 - Comércio varejista de madeira e artefatos, localizado Na Rua Alencar Bortolanza, 250, Q-19, Lote 13, Industrial 1 Etapa, do Município de Sorriso - MT. Não foi realizado o EIA/RIMA.

PREFEITURA MUNICIPAL DE MARCELÂNDIA
RESULTADO DE LICITAÇÃO
PREGÃO PRESENCIAL Nº 044/2021

A Prefeitura Municipal de Marcelândia/MT, através de sua Pregoeira e Equipe de Apoio, torna público o RESULTADO do julgamento referente ao Pregão Presencial nº 044/2021, cujo objeto é o Registro de preços para futura e eventual aquisição de veículos do tipo ambulâncias para atender a Secretaria Municipal de Saúde do Município de Marcelândia-MT. Sagrou-se vencedora a empresa: REAVEL VEICULOS EIRELI, cadastrada no CNPJ nº 30.260.538/0001-04.

ITEM	VALOR UNITARIO	VALOR TOTAL
1	284.900,00	569.800,00
2	304.000,00	1.216.000,00

Totalizando o valor de R\$ 1.785.800,00 (um milhão, setecentos e oitenta e cinco reais). Publique-se. Marcelândia/MT, 18 de janeiro de 2022.

Raphaella Espindola Benicio
Pregoeira Oficial

CUIDAR DE VOCÊ, ESSE É O PLANO.

Unimed Norte de Mato Grosso Cooperativa de Trabalho Médico, inscrita no CNPJ/MF sob nº 73.967.085/0001-55, com sede a Rua das Nogueiras, nº 583, na cidade de Sinop, Estado de Mato Grosso, vem por meio desta, e após tentativa frustrada de localização, vem NOTIFICAR os beneficiários abaixo relacionados, a comparecerem na sede desta cooperativa no prazo máximo de (05) cinco dias a contar da data desta publicação, para que possam regularizar suas situações junto a esta empresa. Sendo estes os beneficiários:

CONTRATO: 27918370001600 / 279002800146900
CPF/CNPJ: 023.932.231 / 311.185.438

Ronaldo
CHURRASQUEIRO

Fone: (66) **99911-1302**
Sinop-MT

VENDAS/ALUGUEL

LOCAÇÃO / ALUGUEL
KITNET Contendo: Sala e cozinha conjugada, 01 quarto, 01 banheiro social, 01 área de serviço e garagem. Endereço: Rua Sonia Maria, nº 12, Bairro Jardim das Azaleias na cidade de Sinop/MT. Valor: R\$ 500,00 (quinhentos reais) mensais. Contato: (66) 3531-7222 / (66) 99633-6623

KITNET Contendo: Sala e cozinha conjugada, 02 quartos, 01 banheiro social, 01 área de serviço, portão eletrônico e cerca elétrica. Endereço: Avenida Notre Dame, Quadra 13, Lote 11, Bairro Residencial Paris na cidade de Sinop/MT. Disponível apartamento 04. Valor: R\$ 750,00 (setecentos e cinquenta reais) mensais. Contato: (66) 3531-7222 / (66) 99633-6623

SUA SOLUÇÃO EM ENERGIA SOLAR

FINANCIE 100% DO SEU SISTEMA

Solicite Orçamento

(66) 98432-7514

GION SOLAR
Energia Renovável

PROJETO INSTALAÇÃO HOMOLOGAÇÃO

Kit 5.85 Kwp
650 kwh/mês
R\$ 21.900,00

Kit 9.9 Kwp
1.200 kwh/mês
R\$ 35.490,00



Amazônia® Seguros

Seguros para Agronegócios

Opções de seguros para sua produção agrícola, equipamentos, propriedade e funcionários.

Solicite mais informações
Fone: (66) 3531-2152
Whats: (66) 99205-4072

Todo tipo de seguro a gente faz!

JORNALISMO DE QUALIDADE IMPRESSO E ON-LINE

www.diariodoestadomt.com.br

DIÁRIO DO ESTADO
O JORNAL DIÁRIO DO ESTADO DO MATO GROSSO

Saídas e chegadas promovem rejuvenescimento do elenco

PALMEIRAS. Média de idade dos reforços é quase seis anos mais baixa do que a dos atletas que saíram

FOTO: CESAR GRECO

DA REPORTAGEM

O Palmeiras fez várias mudanças em seu elenco e chega a poucos dias do início da temporada com ele praticamente fechado - o clube ainda busca um centroavante. E um dos principais aspectos foi o rejuvenescimento do grupo, com as saídas de jogadores experientes e as chegadas de outros bem mais jovens.

O Palmeiras abriu mão de sete jogadores até o momento, incluindo Luiz Adriano, que ainda não tem futuro definido, mas está descartado. A média de idade deste grupo é de 31,7 anos.

São eles: Jailson (40), Felipe Melo (38), Willian (35), Luiz Adriano (34), Lucas Lima (31), Victor Luis (28), Danilo Barbosa (25), além de Matheus Fernandes (23), emprestado ao Atlético. Por outro lado, foram cinco jogadores contratados até agora. Com uma média de idade bem mais baixa: apenas 26 anos, quase seis a menos do que os que saíram.

Dos reforços, apenas Marcelo Lomba tem mais de 30 anos - está com 35. Jailson (26), Murilo (24), Atuesta (24) e Rafael Navarro (21) completam a lista.

Rejuvenescer o elenco era um desejo da diretoria do



Abel Ferreira conversa com o elenco do Palmeiras antes de treino na Academia

Palmeiras. Esse foi um dos motivos pela liberação de Jailson, Felipe Melo e Willian, por exemplo. Na visão do clube, o ciclo deles havia se encerrado. Dos jogadores que compõem

o grupo neste momento, a tendência é que ninguém saia nos próximos meses, a não ser que chegue uma proposta irrecusável por algum atleta.

Sobre reforços, a diretoria continua tentando a chegada de um centroavante para ser titular e fechar este primeiro ciclo de contratações para 2022.

Durante o ano, o elenco ainda deve contar com vários atletas que vem se destacando nas categorias de base, como já aconteceu em 2021.

O primeiro compromisso

do Palmeiras na temporada será no próximo domingo, contra o Novorizontino, na estreia da equipe no Paulistão, em jogo antecipado da quinta rodada.

LONGA NEGOCIAÇÃO

Flamengo oficializa a renovação com Arrascaeta até o fim de 2026

FOTO: DIVULGAÇÃO

DA REPORTAGEM

Depois de uma negociação longa, o Flamengo oficializou a renovação de contrato de Arrascaeta, após assinatura nesta terça-feira. Agora, o uruguaio tem vínculo com o clube até o fim de 2026.

Para chegar ao final feliz, o Flamengo fez um acordo para a compra dos direitos econômicos pertencentes ao Defensor Sporting, do Uruguai, com cláusulas de performance. O clube pagará à vista por um percentual que chegará aos 12,5% dos uruguaios de acordo com metas estabelecidas ao longo dos próximos cinco anos.

As conversas se arrastaram desde o início de 2021 e

se complicaram após Arrascaeta não cumprir a meta de 4 mil minutos jogados previstos em contrato em 2019 e 2020. Caso atingisse a marca, o Flamengo seria obrigado a comprar os 12,5% em duas cotas de 6,25% pelo valor de 1,25 milhão de euros em 20 de fevereiro de 2020 e 20 de fevereiro de 2021.

Sem o número de minutos alcançado, o empresário Daniel Fonseca colocou a porcentagem como condição para renovação e se manteve irredutível na maior parte da negociação. O Flamengo, por sua vez, partiu para o cabo de guerra e conseguiu flexibilizar a situação para conseguir a manutenção de um de seus principais jogadores.



Após uma longa negociação, meia uruguaio assinou o novo contrato

REFORÇO VENEZUELANO

Rivas destaca a oportunidade de jogar fora de seu país

DA REPORTAGEM

Reforço do Cuiabá para a temporada 2022, o volante Cristhian Rivas foi apresentado pelo clube nesta semana. O venezuelano de 24 anos chega contratado em definitivo pelo Dourado para ter o primeiro desafio longe do futebol venezuelano.

Rivas defendeu o Estudiantes de Mérida - equipe da primeira divisão da Venezuela - entre 2014 e 2021, com quatro gols marcados neste período. Ele atuou pela seleção de seu país no Sul-Americano Sub-20 de 2017, além de ter integrado o grupo que disputa as Eliminatórias para a Copa do Mundo.

"Quero agradecer por ter vindo para cá em um clube como o Cuiabá, que me abriu as portas, acredito que eu venha para somar. Em campo sou um primeiro volante, mas também jogo como segundo volante. Estou muito contente por estar aqui.

É uma grande oportunidade estar aqui, primeira vez

que saio do meu país, quero mostrar porque vim", disse.

Com 1,68m de altura, o volante se caracteriza pela boa saída de jogo e visão para encontrar os companheiros, desde a preparação de jogadas no campo defensivo até a criação de oportunidades de gol.

Em 2020 ele atuou pela Copa Sul-Americana e Libertadores, competições em que se destacou como o jogador do Estudiantes de Mérida com mais passes certos por jogo.

O jogador ressaltou o nível técnico do futebol brasileiro, mas afirmou já estar se adaptando para atuar pelo Cuiabá. "O Brasil tem campeonatos complicados, são equipes técnicas, mas espero me portar da melhor maneira.

Estou me adaptando bem, o clima é quente, mas temos que nos adaptar para fazer as coisas da melhor maneira.

Ao torcedor, que sigam nos apoiando, que vamos deixar tudo dentro de campo para conquistarmos títulos que é o que queremos", destacou.



Volante de 24 anos estava no Estudiantes de Mérida, da 1ª divisão da Venezuela

SÃO PAULO

Rafinha foi apresentado para tentar suprir umas das principais deficiências da equipe nos últimos anos: a lateral direita. Desde 2011, o clube já teve 22 jogadores na posição (incluindo alguns improvisados, como Jean e Hudson). Poucos deles conseguiram se firmar e deixar saudade no torcedor.



SPORT SINOP

Estreante na elite estadual - após o título da segunda temporada passada -, o Sport Sinop conta as horas para a abertura do Campeonato Mato-grossense 2022. O primeiro confronto da Fera do Norte será no domingo (23), a partir das 17h, diante do Luverdense, no Estádio Passo das Emas.

INTER

O atacante David chegou ao Inter como essencial no esquema do treinador Alexander Medina. Disputará posição no lado esquerdo da trinca de meias, que está aberta após a venda de Patrick ao São Paulo. O jogador foi um dos pilares do Fortaleza, destaque do futebol brasileiro na última temporada.

CORINTHIANS

Se o Corinthians está com contratações engatilhadas, outros jogadores devem sair imediatamente. O primeiro caso é do zagueiro Danilo Avelar. Outro que não está nos é o atacante Jonathan Cafu, que tem contrato até dezembro de 2023. Quem também deve deixar o clube é o goleiro Matheus Donelli, 19 anos.

DOM BOSCO

A diretoria do Dom Bosco fechou com o zagueiro Samuel Teram, ex-Cuiabá. O Azulão da Colina iniciou os treinos no início de janeiro sob o comando do técnico Eduardo Henrique. Samuel foi o autor dos gols da final do Estadual 2014, quando o Dourado se sagrou campeão ao vencer o Luverdense por 1 a 0 nos dois confrontos.

SANTOS

O Santos iniciou a atual temporada reformulando seu departamento médico. Visto como um setor estratégico para o clube, o Núcleo de Saúde teve diversas demissões e contratações no início de 2022. A principal mudança é na chefia dos médicos - uma das abas do Núcleo de Saúde. Agora, o departamento médico é coordenado por Guilherme Dilda.

GRÊMIO

O vínculo de Ferreira será estendido nos próximos dias. As conversas entre as partes evoluem, e a tendência é que o contrato do atacante, que vai até 2023, seja ampliado para 2024. "Está muito bem adiantado e trabalhado. Vamos alongar o contrato até 2024", diz o vice de futebol Denis Abrahão.

Desmatamento em 2021 é o maior dos últimos dez anos, aponta Imazon

ALERTA AMAZÔNICO. Devastação em 2021 foi 29% maior que em 2020, segundo dados do instituto

FOTO: DIVULGAÇÃO

DA REPORTAGEM

O desmatamento na Amazônia em 2021 foi o pior em dez anos, segundo divulgou nesta semana o Instituto do Homem e Meio Ambiente da Amazônia (Imazon). De acordo com dados do Sistema de Alerta de Desmatamento (SAD) do órgão, que monitora a região com imagens de satélites, 10.362 km² de mata nativa foram destruídos de janeiro a dezembro do ano passado, o que equivale à metade do estado de Sergipe.

A devastação em 2021 foi 29% maior que no ano anterior, quando 8.096 km² de floresta foram destruídos e o desmatamento na Amazônia já havia registrado a maior área desde 2012, aponta o instituto.

A organização não governamental destaca em seu site que "o recorde negativo anual é extremamente grave diante das consequências dessa destruição", apesar de ter havido redução de 49% no desmatamento em dezembro de 2021 em comparação com o mesmo mês do ano anterior. Em 2020, 276 km² haviam sido desmatados na região, área que foi reduzida para 140 km² em 2021.

Entre as consequências graves "estão a alteração do regime de chuvas, a perda da biodiversidade, a ameaça à sobrevivência de povos e comunidades tradicionais e a intensificação do aquecimento global", aponta o Imazon.

DEVASTAÇÃO

Quase metade da destruição registrada no ano passado ocorreu em florestas públicas federais, segundo o instituto, já que, após cruzamento de dados das áreas desmatadas com o banco de dados do Cadastro Nacional de Florestas Públicas do Serviço Florestal Brasileiro (SFB), os pesquisadores observaram que 4.915 km² foram devastados dentro de territórios federais.

"Isso corresponde a 47% de todo o desmatamento registrado na Amazônia no ano passado. Apenas nessas áreas, a destruição aumentou 21% em comparação com 2020, sendo a pior em 10 anos", constatou o Imazon.

Os territórios das unidades de conservação federais também registraram o pior nível de devastação da década, segundo o instituto. Essas áreas foram criadas para preservar a biodiversidade e os modos de vida sustentáveis de povos e comunidades, e tiveram devastação de 507 km² de mata nativa dentro dessas áreas protegidas, ou 10% a mais do que no ano anterior. Nas florestas e unidades de conservação estaduais, também houve aumento da devastação. Nas florestas públicas estaduais, o desmatamento atingiu o maior nível acumulado da década, com um aumento de 26% em relação a 2020, diz o Imazon. Outro recorde negativo foi alcançado nas unidades de conservação estaduais, com destruição de 690 km², ou



Vergonha: Mato Grosso foi o terceiro estado que mais desmatou

24% a mais do que em 2020.

O Imazon apontou ainda que, dos nove estados que formam a Amazônia Legal, somente o Amapá não teve aumento do desmatamento em 2021 em comparação

com 2020. "Além de superar a devastação registrada no ano anterior, Acre, Amazonas, Maranhão, Mato Grosso, Pará, Rondônia, Roraima e Tocantins também tiveram as maiores áreas de floresta

destruídas em dez anos", disse a organização. No ranking de desmatamento em 2021 do órgão, Mato Grosso foi o terceiro estado que mais desmatou (1.504 km², um aumento de 38% em relação a

2020), seguido por Rondônia (1.290 km²) e Acre (889 km²) em área desmatada. Com 28% a mais de devastação, o Acre, no entanto, registrou o terceiro maior aumento em comparação com 2020.

CURAR QUEIMADURAS

UFMT: pesquisadores desenvolvem curativo com babosa e própolis

DA REPORTAGEM

Pesquisadores da Universidade Federal de Mato Grosso (UFMT), do campus Araguaia, desenvolveram um curativo para queimaduras à base de borracha natural, babosa e própolis. O projeto está em fase experimental, mas pode melhorar e diminuir os custos do tratamento.

As queimaduras que precisam de acompanhamento médico possuem uma extensão e profundidade considerável, o que pode ocasionar infecções. O tratamento desses ferimentos deve incluir três funções: controlar o crescimento bacteriano, remover o tecido necrosado e estimular o crescimento do novo tecido. O curativo contribui para diminuir a frequência na troca de curativos do paciente.

A babosa é um fitoterápico com ação anti-inflamatória, imunomoduladora, que favorece o crescimento de vasos sanguíneos e restauração da pele. Já o própolis tem capacidade antioxidante, anti-inflamatória, analgésica, antibacteriana e antifúngica. No processo de cicatrização, ela aumenta a proliferação, ativa-



FOTO: REGINALDO DOS SANTOS

Projeto está em fase experimental, mas pode melhorar e diminuir custos do tratamento

ção e crescimento das células da pele e estimular a expressão de colágeno.

O projeto está em fase

experimental já que é preciso de estudos para determinar a eficácia e segurança, antes da aplicação clínica em hu-

manos. A pesquisa recebe financiamento da Fundação de Amparo à Pesquisa do Estado de Mato Grosso (Fapemat).

SITUAÇÃO COMPLICADA

Mato Grosso: motoristas enfrentam dificuldades devido aos atoleiros

DA REPORTAGEM

Parece notícia velha, mas infelizmente não é. Entra ano, sai ano, e a situação de quem transita nas rodovias – especialmente estaduais – de Mato Grosso sofre com os atoleiros.

Em diversos pontos da região Norte do estado, motoristas estão parados por conta dos atoleiros nas estradas,

provocados pelas chuvas dos últimos dias. Oito municípios já decretaram situação de emergência por causa das chuvas.

Segundo a Defesa Civil de Mato Grosso, em todos eles, o maior problema é com relação ao tráfego nas estradas. Foram registradas quedas de pontes, além de pontos com atoleiro. A Defesa Civil informou que está acompanhando a situação das es-

tradas, o trabalho é para evitar o desabastecimento dos municípios.

O superintendente da Defesa Civil, Luís Cláudio Ferreira da Cruz, disse que há municípios com dificuldade no abastecimento.

"Quando se têm esses atoleiros que impedem o tráfego de caminhões, há dificuldade em se chegar alimentos e combustíveis", informou.

Segundo ele, neste momento, estão sendo adotadas medidas de reestabelecimento, ou seja, a construção de desvios para que as comunidades possam se deslocar.

Em outro ponto, há ainda o trabalho de captação de recursos junto aos governos de federal e do estado. "Para que no fim do período chuvoso possa ser feita a reconstrução dessas pontes que foram destruídas", explicou.

TANGARÁ DA SERRA

Quarentena decretada devido ao aumento de casos de Covid e gripe

DA REPORTAGEM

A Prefeitura de Tangará da Serra decretou quarentena obrigatória devido ao aumento de casos de Covid-19 e surto de gripe. O documento atualiza as medidas restritivas para conter a disseminação dos vírus. O decreto é válido até dia 31 deste mês.

De acordo com o documento, os estabelecimentos só poderão funcionar se seguir as normas de biossegurança como fornecer álcool em gel, controlar a lotação de clientes dentro dos locais,

organizar filas para que as pessoas fiquem a 1,5 m de distância.

Restaurantes, lanchonetes e bares deverão organizar as mesas com o distanciamento e uma mesa deverá conter, no máximo, quatro pessoas. A Prefeitura orientou ainda, os estabelecimentos manterem os locais higienizados para que não haja contaminação.

As pessoas que não cumprirem as medidas poderão ser multado no valor de R\$ 500. Já os estabelecimentos podem ser multados em até R\$ 10 mil.

FOTO: SECOM/MT



Prefeitura de Tangará decretou quarentena devido ao aumento de casos de Covid-19 e gripe

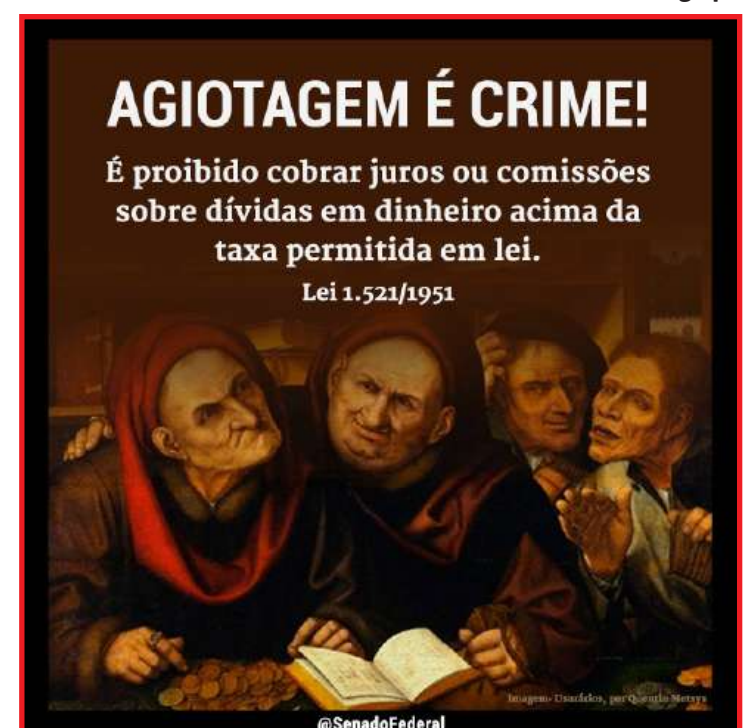

Quais as vantagens de se ter energia solar nas residências?

EXPLICANDO. É boa para o bolso do consumidor e para o meio ambiente, diz professor

DA REPORTAGEM

O alto custo da energia elétrica no Brasil tem levado muitas pessoas a buscar soluções que diminuam o valor da conta de luz. Uma alternativa interessante para as residências pode ser a energia solar que, segundo especialista, é "boa para o bolso, para o país e para o mundo".

O potencial de geração de energia solar no Brasil é imenso, mas ainda subaproveitado, principalmente em residências. Isso se explica pelo fato de muitas pessoas não terem noção do que é necessário para transformar tetos ou áreas abertas em pequenas geradoras de energia por meio de placas solares. Algo que, de acordo com o professor do Departamento de Engenharia Elétrica da Universidade de Brasília (UnB) Rafael Amaral Shayani, é mais simples do que parece, e cujos benefícios vão além de uma conta de luz menos onerosa.

"A energia solar de uso residencial, que é chamada de geração de distribuída, é boa para o bolso do consumidor. Mas também é boa para o país porque o Brasil é um país em desenvolvimento que vai precisar de muita energia para crescer; e para o mundo, porque protege o meio ambiente, já que não emite gases de efeito estufa", destaca.

A energia solar pode resultar em diminuição significativa dos gastos com a conta de luz. Segundo Shayani, um investimento entre R\$ 12 mil e 15 mil pode reduzir em até 90% a conta de energia. "A pessoa, então, passa a pagar apenas a parcela mínima,

que é o consumo mínimo, uma tarifa de disponibilidade do serviço". O engenheiro diz que o investimento é recuperado em cerca de cinco anos e que o sistema dura de 20 a 25 anos.

A energia solar é também boa para o país, para lidar com a expectativa de crescimento da demanda de energia, conforme o aumento do número de fábricas e indústrias previsto para os próximos anos. "A Empresa de Pesquisa Energética (EPE) prevê que até 2050 o Brasil vá triplicar o consumo de eletricidade, até em função do aumento populacional e das consequências disso para o setor produtivo, já que acarretará em mais uso de eletrodomésticos", afirma Shayani.

"Quando a energia é gerada no telhado da sua casa, você não está queimando gás natural para gerar eletricidade. Você reduz a necessidade de hidrelétricas, que alagam florestas, ou de carvão ou gás queimados para a geração de energia por usinas térmicas. Portanto, é uma forma muito boa de contribuir para proteger o meio ambiente", complementa o professor.

Para Shayani, um dos grandes desafios mundiais é gerar mais eletricidade e reduzir as emissões de gases de efeito estufa. "Nesse sentido, a energia solar vem como solução. Quanto mais pessoas a adotarem, mais energia o país produzirá, e menos energias fósseis precisarão ser usadas", enfatiza o professor, que indica também o uso de aquecimento solar por meio de tubos de plástico para, com o calor do Sol, esquentar a água do chuveiro.

PLACAS FOTOVOLTAICAS

A grande vantagem do uso de placas fotovoltaicas, segundo Shayani, é a possibilidade de "devolver" parte da energia consumida para a rede de energia fornecida pela distribuidora local. Para "devolver" energia à rede fornecedora, é necessário ter, além do painel solar, um inversor, já que a energia solar gera tensão contínua, e as tomadas das residências usam energia alternada.

"Você liga seu sistema de energia solar a uma rede elétrica da distribuidora que atende à cidade. Ou seja, instala o sistema no telhado e liga no mesmo disjuntor que a companhia elétrica tem na sua casa. É o sistema mais barato porque não depende de baterias que armazenem a energia". De acordo com a Agência Nacional de Energia Elétrica (Aneel) há, no Brasil, 775.972 sistemas solares desse tipo já instalados.

Interligar as placas à rede distribuidora de energia é também solução para evitar falta de energia em dias de chuva, tempo nublado, ou mesmo à noite, quando não há sol.

"É como se o relógio medidor de energia rodasse para trás quando é dia e o consumo é menor. À noite, então, quando não há sol, você vai pegar de volta essa energia, usando a energia das hidrelétricas brasileiras. Aí o relógio vai para a frente".

No fim do mês, se a energia fornecida de dia for igual à recebida nos períodos sem luz solar, é como se o relógio que marca o consumo ficasse no zero. "O nome oficial dis-



FOTO POR DIVULGAÇÃO

Alternativa é ótima opção para o consumidor

so é Sistema de Compensação de Energia. Gera-se mais energia de dia para compensar o uso à noite, quando não tem energia solar. É uma coisa interessante porque não precisa de baterias para armazenamento, que são muito caras e altamente poluentes".

LEGISLAÇÃO

A legislação da Aneel permite quatro modalidades de geração distribuída de energia. A primeira é a geração

na própria unidade consumidora, quando a pessoa a instala no telhado da própria casa. A segunda é chamada autoconsumo remoto, que é quando a pessoa tem, por exemplo, duas residências em um mesmo estado. Ela pode colocar energia solar no telhado da casa e a energia que é gerada lá compensa o consumo da outra residência.

"Existe, ainda, a modalidade de múltiplas unidades consumidoras. É o caso dos condomínios, que podem co-

locar placas nos telhados para abastecer a área comum. Há também a possibilidade de moradores dos apartamentos colocarem o equipamento em telhados, e a energia ser rateada entre as unidades que fizeram o investimento."

A quarta modalidade é a de geração compartilhada que, segundo o especialista, abrange "uma usina maior à qual as pessoas podem se associar para serem beneficiadas com abatimento na conta de energia".

SUA SOLUÇÃO EM ENERGIA SOLAR

FINANCIE 100% DO SEU SISTEMA

Solicite Orçamento

(66) 98432-7514

GION SOLAR
Energia Renovável

PROJETO INSTALAÇÃO HOMOLOGAÇÃO

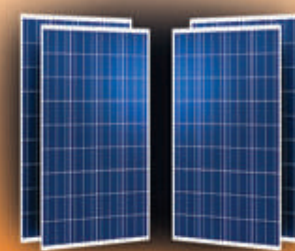

Kit 5.85 Kwp
650 kwh/mês
R\$ 21.900,00

Kit 9.9 Kwp
1.200 kwh/mês
R\$ 35.490,00