

**CINEMA E MÍDIAS DIGITAIS: FASTECH TRAZ PARA SINOP NOVO CURSO DE COMUNICAÇÃO**

Página -7

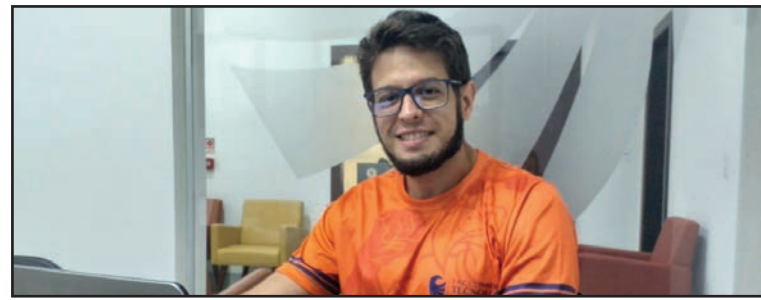

# DIÁRIO DO ESTADO

22 A 24 DE JANEIRO O JORNAL DIÁRIO DO ESTADO DO MATO GROSSO



Máx 33 | Mín 22



WEBSITE

2022 - Ano III - Edição 718 - R\$ 3,00 | Informações: 66 3535-1000 | www.diariodoestadomt.com.br | Fundado em 2019

COM CORONAVAC



## Governo ainda não prevê início da vacinação de crianças e adolescentes

A Agência Nacional de Vigilância Sanitária (Anvisa) aprovou o uso da vacina CoronaVac em crianças e adolescentes entre seis e 17 anos, mas, em Mato Grosso, a Secretaria Estadual de Saúde (SES) disse que até a manhã desta sexta (21) não recebeu orientação oficial do Ministério da Saúde quanto à imunização com a vacina chinesa. O governo também informou que ainda não há negociação no estado para a aquisição de doses da CoronaVac.

Página -3

## Troca de madeiramento em ponte de L.R. Verde

A Secretaria de Infraestrutura e Obras de Lucas do Rio Verde iniciou o trabalho de manutenção em pontes de madeira localizadas no interior do município. A ação é uma continuidade dos serviços realizados pela Prefeitura nas áreas com estradas rurais.

Página -7



**Soja** (saca 60Kg) Venda

Sinop.....	R\$ 147,00
Sorriso.....	R\$ 147,00
Lucas R. Verde.....	R\$ 148,00
Nova Mutum.....	R\$ 149,00
Rondonópolis.....	R\$ 152,00

Fonte: IMEA

**Milho** (saca 60Kg) Venda

Sinop.....	R\$ 58,50
Sorriso.....	R\$ 59,00
Lucas R. Verde.....	R\$ 58,80
Nova Mutum.....	R\$ 59,30
Rondonópolis.....	R\$ 60,90

Fonte: IMEA

**Arroz** (saca 60Kg) Venda

Sinop	
Arroz Sequeiro Cultivar Primavera.....	R\$ 125,00

Sorriso	
Arroz Sequeiro Cultivar Primavera.....	R\$ 125,00

Fonte: AGROLINK

**Algodão**

Cuiabá.....	R\$ 122,65
Sorriso.....	R\$ 121,93
Lucas R. Verde.....	R\$ 122,07
Nova Mutum.....	R\$ 122,27
Rondonópolis.....	R\$ 123,13

Fonte: IMEA

**Boi Gordo** (compra comercial)

Sinop.....	R\$ 250,67
Nova Mutum.....	R\$ 252,50
Rondonópolis.....	R\$ 250,00

Fonte: IMEA

**ÍNDICES DE PREÇOS**

Cesta Básica.....	R\$ 523,60
-------------------	------------

Fonte: IMEA

**Cotações**

**Dólar**  
+0,72%  
R\$ 5,4542

**Bovespa**  
-0,17%  
108.916,22 pts

**Euro**  
+0,97%  
R\$ 6,1861

**Selic**  
(9,25 % a.a.)

**Salário mínimo**  
R\$ 1.100

**DINETEC**



DIVULGAÇÃO

## Vitrine tecnológica em Canarana

Em mais uma edição da Dinotec, em Canarana, a Empaer foi destaque entre produtores e moradores da região que visitaram a vitrine tecnológica durante os três dias de evento.

Página -4

**FLAMENGO**

## Jogadores relatam alta intensidade nos treinos



“Minha perna está igual a cimento” e “quero um pulmão a mais” foram algumas das frases ditas por jogadores nesses 12 dias de Paulo Sousa no Flamengo. Os preparadores Antonio Gómez e Lluís Sala têm arrancado o couro dos rubro-negros, e o elenco vem comprando a ideia da nova comissão. Página - 6

encomendas centro-norte

**ENVIOS EXPRESSOS**

**+150** Norte · Centro Oeste · Sudeste

**LOCALIDADES**

AGILIDADE  
SEGURANÇA  
RAPIDEZ

(65) 3623-2939

(65) 9 9699-3505

[www.elogcomendas.com.br](http://www.elogcomendas.com.br)

## Editorial

## Agenda papal

Em discurso dirigido a diplomatas, o papa Francisco criticou a cultura do cancelamento, o pensamento único, o anacronismo historiográfico e as fake news, em especial aquelas contra a vacinação. No mérito de cada uma dessas questões, não há como discordar substancialmente do sumo pontífice. No caso do cancelamento, muito melhor do que tentar destruir a reputação de um adversário é rebater os seus argumentos.

Fosse o papa Francisco um cidadão particular ou um ativista de ONG, só poderíamos louvar-lhe as agudas observações —bem mais pertinentes do que quando chamou de “egoístas” os que preferem animais de estimação a filhos, sendo que os próprios padres não estão autorizados a gerá-los.

Mas Francisco é também o líder da Igreja Católica, o que significa que ele carrega 2.000 anos de bagagem. E, se há uma instituição que, ao longo de sua história, abusou de cancelamentos e exerceu um império ou pensamento único, é a Igreja Católica.

Não se trata aqui de aderir àquelas correntes que abraçam o maniqueísmo histórico, segundo o qual a religião seria sempre uma força do atraso que bloqueou o quanto pôde o avanço da ciência e a liberalização dos costumes. A realidade é infinitamente mais complexa e nuançada do que isso.

O ponto central é que, mesmo com abertura para essas ponderações, não há como negar que a igreja esteja por trás de autos da fé e muitas outras manifestações de intolerância. Queimar hereges é, por qualquer ângulo, levar o cancelamento a seu estágio final.

Não é difícil, para quem abraça doses moderadas de relativismo, conciliar as coisas. A igreja agiu dessa forma numa época em que todos os poderosos o faziam.

Mas, para os que defendem que a moral é absoluta, como os religiosos, não é tão simples. É complicado afirmar que queimar pessoas vivas é um problema hoje, mas não era tanto no passado.

Tais considerações não têm o propósito de silenciar o papa Francisco. Seria injusto responsabilizá-lo pelos atos de seus correligionários pregressos. Mas, até para dar maior concretude a seu apelo por contextualização histórica, ele poderia ter abordado alguns desses problemas em seu discurso.

Seja como for, é alentador constatar que temos hoje um papa muito mais preocupado com os grandes desafios do presente do que com os dogmas do passado.

“

No caso do cancelamento, muito melhor do que tentar **destruir a reputação** de um adversário é rebater os seus argumentos

”

## Ranking dos Políticos - Facebook

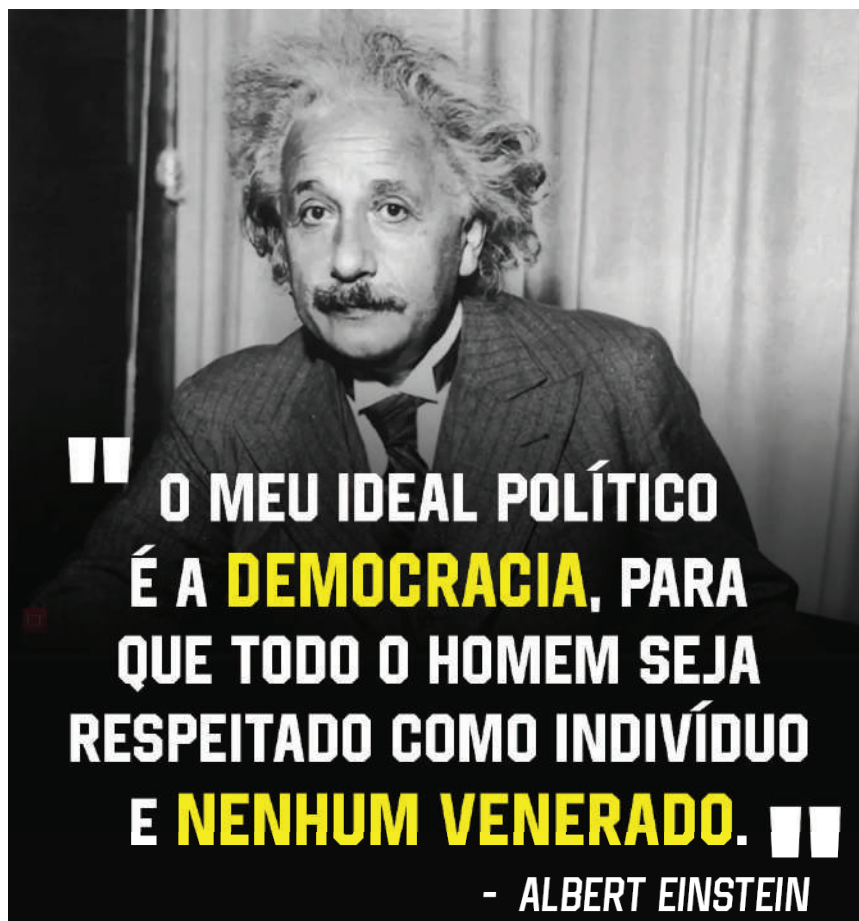

## IMAGEM DO DIA

Crédito: Divulgação



Uma égua foi resgatada pelo Corpo de Bombeiros após ficar com três patas presas em grades de uma ponte de ferro conhecida como 'mata-burros' — ponte de tábuas espaçadas que evita a passagem de animais — em Nova Xavantina. 'Ana Raio', como o animal é chamado, tentou atravessar a ponte e ficou com as duas patas traseiras e uma dianteira presa entre as grades. De acordo com os bombeiros, foi necessário usar um desencarcerador para abrir as grades e liberar as patas do animal. Após o resgate, foi constatado que a égua apresentava alguns ferimentos superficiais devido ao atrito entre as patas e a grade. O animal, segundo os bombeiros, foi devolvida ao dono para que recebesse os devidos cuidados.



## MISSA AOS COMUNICADORES

A Paróquia São Camilo de Lellis de Sinop convida os comunicadores e seus familiares para a 3ª Missa dos Comunicadores. “Nossa celebração será em honra a São Francisco de Sales que é o padroeiro dos Jornalistas, escritores e da comunicação da igreja católica”, diz nota. O evento será realizado na segunda-feira (24), a partir das 19h30, na paróquia São Camilo, localizada na esquina da Rua das Primaveras com Avenida das Palmeiras, no Jardim Primaveras.

## MORTE POR COVID-19

O velório e o sepultamento do corpo do ex-deputado federal José Augusto Curvo, o Tampinha, foi realizado ontem em Cuiabá. Tampinha, que também foi vereador por Cuiabá, morreu na quinta (20), aos 72 anos, em decorrência da Covid. Ele estava internado no Hospital Oswaldo Cruz, em São Paulo, desde o sábado (15).

## REDUÇÃO DA TIRAGEM EM RESPEITO AOS FUNCIONÁRIOS

Em virtude da crise provocada há mais de um ano pelo novo coronavírus, o Diário do Estado MT informa aos seus leitores que seguirá presando pela qualidade da informação neste período, porém, com tiragem menor em respeito, principalmente, aos seus funcionários. Da apuração à distribuição, muita gente está envolvida, e na maior parte do tempo, próximos uns aos outros. Agradecemos a compreensão!



## I.N.T.E.R.L.I.G.A.D.O



POR LEANDRO CARECA

## Para ficar realmente rápido

Para encerrar o assunto sobre teclados (ao menos por enquanto), muita gente me vê digitando e pede o segredo de se fazer isso com velocidade e precisão, mesmo no meu caso, sem utilizar dois dedos da mão direita, que tiveram seus movimentos gravemente prejudicados em um acidente que sofri em 2001. Se você tem interesse pela resposta, pode comemorar: vou compartilhar a “receita”, que pode surpreender pela simplicidade: técnica e prática.



Isso mesmo: digitar bem exige apenas esses dois passos. Longos, por vezes cansativos, mas simples. Tudo começa com a técnica: se você quer digitar rápido, é imprescindível aprender a utilizar todos os dedos sobre o teclado. E nem venha com essa conversa mole de que “catando milho” você consegue digitar em velocidade, pois essa é uma das desculpas mais antigas (e esfarrapadas) quando se fala sobre o tema.

Para aprender a técnica você pode optar por fazer um curso ou utilizar aplicativos para essa finalidade. Eles demonstram posição que as mãos devem ficar e qual tecla é acionada por cada dedo. A partir desse momento vamos para o segundo elemento, a prática.

Com um bom estoque de paciência comece a praticar. Nesse momento não importa a velocidade, e sim o uso correto

de todos os dedos. Vai demorar um pouco, mas você vai começar a pegar embalo. Quanto mais você praticar, mais vai aprender. Fuja, porém, da exaustão: se a atividade estiver sendo muito desgastante, pare por alguns instantes ou deixe para continuar no dia seguinte.

Nessa fase você pode contar com uma infinidade de aplicativos disponíveis na internet, que apresentam tarefas de formas divertidas e conseguem monitorar o desempenho do seu treino. Tudo fica mais interessante e você consegue, de fato, saber como está se saindo.

Após essa fase você começa a digitar textos. Podem ser inventados ou copiados, o importante é que sejam textos, para utilizar tudo o que você aprendeu. Daí para frente é só seguir praticando e curtindo a velocidade cada vez maior em sua digitação, percebendo que o esforço valeu (e muito) a pena.

**E a gente vai ficando por aqui. Suas opiniões, sugestões e críticas são muito importantes, e você pode entrar em contato pelo fone (66) 99971-6500, pelo e-mail, lsmussi@hotmail.com ou visitar nosso perfil em facebook.com/paginadocareca. Do mais um grande abraço, e até a próxima, se Deus quiser!**

## Algumas regras eleitorais e o calendário de 2022



FRANCISCO ANIS FAIAD

Estamos em pleno ano eleitoral, onde o país e o estado irão definir seus próximos mandatários

Estamos em pleno ano eleitoral, onde o país e o estado irão definir seus próximos mandatários, além da substituição de 1/3 dos membros do senado, no total de um por estado; além dos 513 deputados federais e, no caso de Mato Grosso, dos 24 deputados estaduais. Não há mais coligação entre partidos distintos na campanha de deputados federais e estaduais, apenas para as eleições majoritárias — Presidente, Governador e Senador.

Assim, cada partido terá que concorrer com seus filiados, em chapa própria. No caso de Mato Grosso, com nove deputados federais e vinte e quatro deputados estaduais, sempre respeitando a composição de gênero de 30% da chapa.

É possível que partidos distintos se unam em federação, para juntos, disputarem o pleito, porém, ao contrário da coligação, essas federações obrigatoriamente deverão permanecer unidas por quatro anos. Isso significa que disputarão, além das eleições deste ano, as eleições municipais de 2024 e a nova eleição nacional/estadual de 2026.

Pelo calendário eleitoral, já não é mais possível a realização e divulgação de pesquisas sem o registro na Justiça Eleitoral. Com isso, após a publicação de uma pesquisa, o seu conteúdo, os seus números, seu financiador e outras informações, podem ser obtidas por qualquer do povo, bastando requerer uma cópia da mesma junto ao TRE ou TSE, se a pesquisa for estadual ou nacional. O primeiro turno ocorrerá dia 02 de outubro e o segundo turno no dia 30 de outubro.

A partir de agora, segundo decisão do TSE, o horário da votação será idêntico no País todo, seguindo o horário de Brasília. Em Mato Grosso, a votação iniciará-se às 7h e encerrará às 16h.

Será necessária uma ampla divulgação, especialmente quanto a essa antecipação

do horário de votação, para que eleitores não deixem pra votar depois das 16h00, o que era comum até o pleito de 2020. Os deputados, federais e estaduais, poderão trocar de partido durante a “janela” estabelecida entre 03 de março e 01 de abril, sem que isso acarrete infidelidade partidária e perda do mandato.

Os pretensos candidatos devem estar filiados no partido ao qual pretende concorrer, até 2 de abril, data em que os ocupantes de cargos majoritários devem se desincompatibilizar para a disputa, exceto Presidente e Governadores que forem candidatos à reeleição.

A inscrição como eleitor e transferência de títulos só é possível até 04 de maio. Em Mato Grosso há um número considerável de eleitores que estão em situação irregular por não se recadastrarem. É possível esse recadastramento junto aos Cartórios Eleitorais até a data acima mencionada.

Em 11 de junho a Justiça Eleitoral informará o número de eleitores aptos a votar, bem como lançará os valores limites de gastos com as campanhas. As Convenções Partidárias deverão ocorrer entre 20 de julho e 05 de agosto, sendo que a data limite para o registro das candidaturas será 15 de agosto. No dia seguinte já é possível o início da campanha, com a distribuição de material de campanha; O horário eleitoral gratuito de rádio e TV será transmitido entre 26 de agosto e 29 de setembro.

Importante frisar que ministros do TSE já disseram que irão punir veementemente as notícias falsas e ofensivas entre candidatos nas redes sociais e imprensa, instaurando ações penais eleitorais contra os autores desses fake news.

O calendário está pronto... Que se preparem eleitores e candidatos para mais uma festa da democracia em nosso País.

**FRANCISCO ANIS FAIAD É ADVOGADO, PROFESSOR E EX-PRESIDENTE DA OAB/MT**

**CLIC FINAL**

É muito importante não “misturar” as formas de digitar durante o aprendizado. Muita gente faz uso correto dos dedos durante o treinamento e “cata milho” fora dele. Esse tipo de comportamento alimenta o vício do uso incorreto do teclado, retarda o aprendizado e dificulta a adaptação. Comece certo e siga fazendo certo, e os resultados vão surgindo de forma cada vez mais rápida.

## EXPEDIENTE

**DIÁRIO DO ESTADO**  
O JORNAL DIÁRIO DO ESTADO DO MATO GROSSO



DIÁRIO DO ESTADO MT GRAFICA E EDITORA LTDA  
CNPJ: 22.770.157/0001-39

Diário do Estado de Mato Grosso

SINOP  
Rua dos Angelins, 10 Sala 02 –  
Jardim das Oliveiras – Sinop-MT  
CEP 78552-442 Caixa Postal 180

CUIABÁ  
Rua dos Angelins, 10 Sala 02 –  
Jardim das Oliveiras – Sinop-MT  
CEP 78552-442 Caixa Postal 180

Diretor-Geral  
Carlos Oliveira

Diretor de Redação  
José Roberto Gonçalves

Editor de Política  
Clemerson Mendes

Diagramação e Artes  
Thiago Slovinski

E-mails

atendimento@diariodoestadomt.com.br

comercial@diariodoestadomt.com.br

redacao@diariodoestadomt.com.br

Fone: 66 3535-1000

OS ARTIGOS DE OPINIÃO ASSINADOS POR COLABORADORES SÃO DE RESPONSABILIDADE EXCLUSIVA DE SEUS AUTORES

ASSINATURAS

Sinop - R\$ 600,00 anual  
Outras cidades - R\$ 800,00 anual

[www.diariodoestadomt.com.br](http://www.diariodoestadomt.com.br)

# Governo de MT ainda não vai vacinar crianças com coronavac

**AGUARDANDO.** Governo afirma que não recebeu nenhuma orientação do Ministério da Saúde a respeito

FOTO: DIVULGAÇÃO

## DA REPORTAGEM

Apesar da Agência Nacional de Vigilância Sanitária (Anvisa) ter aprovado o uso da coronavac em crianças entre seis e 17 anos, a Secretaria de Estado de Saúde (SES), informou que até a manhã de ontem (21) não havia recebido por parte do Ministério da Saúde uma orientação oficial sobre a imunização com a vacina produzida pelo Butantan.

Já na Secretaria Municipal de Saúde em Cuiabá, não está prevista a utilização da coronavac em menores de 18 anos. Segundo o órgão, eles estão seguindo as resoluções do Plano Nacional de Imunização (PNI).

Enquanto a coronavac não é liberada para os menores de 18 anos, continuam sendo aplicadas as vacinas da Pfizer. Já as doses da coronavac disponíveis para o município estão sendo disponibilizadas para aplicação de primeira e segunda dose em adultos.

Na última quinta-feira (20), a Anvisa autorizou o uso da CoronaVac na faixa etária de 6 a 17 anos, com exceção dos imunossuprimidos. Apesar disso, não há contrato em

vigor que preveja a compra das doses pelo Ministério da Saúde.

O Instituto Butantan pediu autorização da Anvisa para uso da CoronaVac em crianças de 3 a 11 anos, levando em consideração pesquisas feitas com 14 mil crianças, pelo laboratório chinês Sinovac, em cinco países.

Conforme o cronograma do Ministério da Saúde, crianças com morbidades ou com deficiência permanente devem ser os primeiros imunizados, seguidos pelas crianças quilombolas. Posteriormente, aquelas crianças que vivem em lar com pessoas com alto risco para evolução grave de Covid-19 (por exemplo: lares com pessoas com HIV positivo, pacientes oncológicos, pacientes que realizam hemodiálise rotineiramente e pessoas imunossuprimidas).

Só poderão vacinar crianças que tenham até 11 anos completos (nascidas entre 1º de janeiro a 31 de dezembro de 2011).

Conforme o prefeito de Cuiabá, Emanuel Pinheiro, a partir da próxima semana, mediante a chegada de maior quantitativo de doses,



Por enquanto, ainda não há negociação no estado para a aquisição de doses

os polos de vacinação Unic Beira Rio (Região Leste), USF Paiaguás (Região Norte), USF Quilombo (Região Oeste), USF do Pedra 90 le II e ainda USF Parque Cuiabá (Região Sul) aplicarão a vacina nas

crianças. Já nas zonas rurais, a USF Guia, o Programa Amor I e Amor II atenderão essas demandas.

Já as crianças acamadas serão atendidas por uma equipe do Consultório na

Rua. A Prefeitura de Cuiabá divulgará o começo de cada faixa etária nos seus canais de comunicação – (site e redes sociais).

Mais de 42 mil adolescentes de 12 a 17 anos toma-

ram a primeira dose, o que corresponde a 70% desse público imunizado. Com a segunda dose foram vacinadas cerca de 4100 adolescentes, ou 31% deste grupo com o esquema vacinal completo.

## EM RODÍZIO

# Ministério Público volta aos atendimentos presenciais

## DA REPORTAGEM

O Ministério Público do Estado de Mato Grosso retomou ontem (21) as atividades presenciais. Os membros, servidores, estagiários, terceirizados e colaboradores desempenharão suas atividades presenciais em sistema de rodízio, com presença física limitada a 50% da capacidade de cada setor. O sistema de rodízio deve se estender até o dia 04 de fevereiro. A regulamentação consta no Ato Administrativo nº 1.078 da Procuradora-Geral de Justiça em Substituição, Esther Louise Asvolinsque Peixoto, publicado na quinta-feira (20), no Diário Oficial Eletrônico do MPMT.

Nesse período, as unidades do MPMT poderão ser acessadas pelos usuários internos e externos, das 8h às 18h. Serão exigidos,

no entanto, o comprovante pessoal de vacinação contra a Covid-19, em formato físico ou digital, e a adoção das medidas de biossegurança estabelecidas no Guia de Orientações sobre Covid-19, disponibilizado pela Procuradoria-Geral de Justiça no site institucional.

Além disso, conforme o Ato, os usuários, seja interno ou externo, que apresentarem sintomas característicos de problemas respiratórios ou que tiveram contato próximo de caso confirmado de coronavírus (SARS-CoV-2) em laboratório, nos dez dias anteriores ao aparecimento dos sinais ou sintomas, também não deverão comparecer às unidades do MPMT. Nessas situações, o atendimento ocorrerá, exclusivamente, por meio de ferramentas tecnológicas, como aplicativos de mensagens instantâneas, videoconferência e telefone. Acesse aos canais de atendimento (www.mpmt.mp.br).



FOTO: DIVULGAÇÃO

O sistema de rodízio deve se estender até o dia 4 de fevereiro

Os integrantes da instituição com mais de 60 anos, com doenças crônicas, imunossupressoras, respiratórias e outras com comorbidades preexistentes que possam conduzir a um agravamento do estado geral de saúde a partir do con-

tágio, com especial atenção para hipertensão, diabetes, tuberculose, doenças renais e HIV, devem evitar o comparecimento presencial às unidades do MPMT. Também deverão evitar as atividades presenciais os membros, servidores, estagiários e prestadores de serviço do MPMT que coabitarem com pessoas do grupo de risco.

## SORRISO

# Prefeitura e APAE definem nova área para instalação

## ASSESSORIA DE IMPRENSA

Em reunião na manhã de ontem (21), o prefeito interino Gerson Bicego e a diretora da Associação de Pais e Amigos dos Excepcionais (APAE), Maria Inês Lazaris Ferlin, optaram por uma área pública de 1,6 hectares localizada no bairro Monte Líbano como o novo endereço da APAE sorridente.

"Anualmente observamos que a taxa de crescimento demográfico do nosso Município é elevada; então é natural que todas as demandas cresçam e cheguem também à educação especial. Além disso, nós entendemos que Sorriso regionalizou em vários sentidos, e, com o bom atendimento prestado na nossa APAE temos famílias que se mudaram para a cidade a fim de buscar atendimento para fami-

liares", diz Gerson.

A presidente da Associação, Maria Inês, reforça que a demanda de serviços aumentou de forma acelerada. Segundo ela, hoje a APAE atende 200 alunos; 90 deles matriculados nos últimos seis anos. São 48 profissionais trabalhando no espaço. "Nossa demanda tem sido crescente nos últimos anos e precisamos de um local maior para que nossos alunos tenham sempre atendimento de qualidade", diz Maria Inês. Conforme Gerson, o próximo passo é elaborar e enviar o projeto de cessão de uso da área para o Legislativo. Além de Gerson e Maria Inês também participaram da reunião o procurador jurídico do Município, Daniel Melo; o secretário da Cidade, Ednilson Oliveira; o secretário-adjunto de Administração, Bruno Delgado; e representante do Legislativo.



FOTO: ASSESSORIA

A demanda de serviços na Associação aumentou de forma acelerada

## SEGURANÇA

# Prefeitura vai locar imóvel para sede da PRF em Sinop

## ASSESSORIA DE IMPRENSA

O processo de locação de um imóvel para implantação da base provisória da Polícia Rodoviária Federal (PRF) em Sinop, foi concluído. A Prefeitura de Sinop vai investir R\$96 mil pelo período de dois anos, para acomodar a sede do órgão no município, enquanto seguem os trâmites para construção da base oficial, na BR-163, próximo ao trevo da MT-220, que dá acesso a Juara.

O imóvel locado fica localizado na rua das Castanheiras, próximo ao cruzamento com Avenida das Sibipirunas. A escolha do local, foi após análise da Polícia Rodoviária Federal, que deverá colocar a unidade descentralizada em funcionamento até o próximo mês.

O principal objetivo do investimento pelo município, conforme descrito no Projeto de Lei aprovado pela Câmara de Vereadores, é de trazer mais agilidade nos atendimentos do órgão, bem como promover ações de educação e segurança no trânsito, além de melhorar a mobilidade dos policiais no perímetro urbano e no atendimento de toda a região.

Segundo a Secretária de Governo e Projetos Estratégicos, Faira Strapazzon, a vinda da PRF é essencial

para Sinop. "Sabemos da necessidade de termos uma base próxima ao perímetro urbano do município, para agilizar os atendimentos e, principalmente, evitar acidentes. É por isso que o município propôs essa parceria e foi em busca de mais segurança, de ações mais efetivas, que virão com a chegada dessa unidade em Sinop", pontuou.

Em setembro do ano passado, autoridades e representantes de entidades de Sinop, estiveram reunidos para debaterem sobre os trâmites para a instalação da base da PRF em Sinop. As demandas da instituição foram apresentadas pelo chefe da 6ª Delegacia da Polícia Rodoviária Federal (PRF), inspetor Leonardo Ramos. Na oportunidade, o chefe da 6ª Delegacia da PRF de Sorriso (MT), Leonardo Ramos, ressaltou que Sinop está na área de atuação da Unidade da PRF da cidade vizinha Sorriso. "Essa unidade tem como atribuição os últimos 500 quilômetros da BR-163, para realizar o patrulhamento ostensivo e a fiscalização, sendo Sinop o polo mais importante desses 500 quilômetros e também a cidade que mais tem demandas para a PRF atuar, em benefício da segurança pública e da sociedade de maneira geral".

FOTO: ASSESSORIA



A nova unidade deverá estar em funcionamento no mês que vem

AGRICULTURA			PECUÁRIA			CONJUNTURA ECONÔMICA			Dólar Comercial	Dólar PTAX	Dólar Turismo	Euro Comercial	Euro x Dólar	INDICADORES					
Cotação do dia: 20/01/2022			Cotação do dia: 20/01/2022			Cotação do dia: 17/12/2021			5,4552	+0,74%	5,4401	+0,43%	5,6464	+0,54%	6,1893	+1,03%	1,1347	-0,03%	
SOJA	Canarana	R\$/sc 158,00	BOI	Alto Boa Vista	R\$/@ 303,02	Cesta Básica	Cuiabá	R\$ 627,81	Mega-Sena			Quina			BOLSA DE VALORES   BVSP BOVESPA IND				
MILHO	Nova Ubiratã	R\$/sc 71,00	CA	Brasnorite	R\$/@ 297,56	VBP MT	Mato Grosso	R\$ bi 184,22	Concurso 2445 (19/01/22)			Concurso 5759 (20/01/22)			PONTOS	VOLUME	MÁXIMO (DIA)	MÍNIMO (DIA)	VARIACÃO
ALGODÃO	Itiquira	R\$/sc 228,61	LEITE	Oeste	R\$/L 1,89	Emp. Agro	Mato Grosso	347,491	11 25 32 37 47 56			11 15 42 73 74			108.991,70	19,88 bi	109.785,76	108.367,73	-0,10 %
FONTE: IBEA			FONTE: IBEA			FONTE: IBEA			Acumulada: R\$ 22,000,000			Acumulada: R\$ 3,000,000			Última atualização: 21/01/2022 às 19h56				

# Empaer apresenta vitrine tecnológica e homenageia pioneiros durante Dinetec

**EVENTO EM CANARANA.** 350 pessoas conheceram 26 tipos de culturas e participaram de palestras sobre empreendedorismo

## DA REPORTAGEM

Em mais uma edição da Dinetec, em Canarana, a Empresa Mato-grossense de Pesquisa, Assistência e Extensão Rural (Empaer) foi destaque entre produtores e moradores da região que visitaram a vitrine tecnológica durante os três dias de evento.

A feira foi realizada na semana passada, na MT-326, e a Empaer contou com uma área de 805 metros quadrados divididos entre a área do estande e as plantações de algodão, girassol, gergelim, cinco tipos de feijão, chia, mamona, painço, cartamo, amendoim, grão de bico, arroz, crotalaria, três tipos de pastagens, sorgo, milho, pipoca e café.

Foram apresentados 26 tipos de culturas diferentes. Na ocasião, ainda foram homenageados os pioneiros responsáveis pela colonização e todo desenvolvimento da cidade ao longo de mais de 49 anos de existência.

No estande, foram realizadas duas palestras, sendo uma sobre crédito rural, junto à cooperativa de crédito Sicredi e o segundo tema referente a empreendedorismo com o empresário e

pecuarista Ernando Cardoso. Participaram moradores dos Projetos de Assentamentos Suiá e Guataparã, além de produtores da região. Para o presidente do Sindicato Rural, Alex Wisch, a Empaer é e sempre foi uma importante parceira na cidade. Ele destaca a referência para o produtor familiar que tem assistência de um técnico desde a melhor tecnologia aplicada até a colheita. "A equipe é excelente e não mede esforço para auxiliar quando solicitada". Alex é filho de um dos pioneiros homenageado, senhor Ademar Wisch que na época tinha 14 anos quando chegou a Canarana, em 1973. Na época, sua avó, Nataniel Hiller Wisch, trouxe toda família de Tenente Portela/RS, para Mato Grosso. "Sou filho de Canarana e continuo acreditando assim como meu pai e avô que largaram tudo e vieram investir muito trabalho nessa cidade. Eles desbravaram quando aqui não tinha nada. Hoje é uma linda cidade e tem muito a oferecer e, nós fazemos a diferença. A Empaer sempre esteve junto ao longo desses anos acreditando no potencial do homem do campo".

Outro produtor, Arlan

Júnior Pezzini, também filho de um dos homenageados, senhor Jandir Pezzini, agradeceu a homenagem. "Toda família ficou muito feliz com o reconhecimento. Sou grato à parceria e dedicação de toda equipe da Empaer na cidade. Minha família está em Canarana desde 1972 junto com muitos que acreditaram e não mediram esforços para mantê-la viva na produção e dedicação no trabalho árduo que a lida no campo exige".

A agente administrativa da Empaer, Marina Bier, destaca que todo trabalho foi desenvolvido com muita dedicação junto com os colegas Gildomar Avrella e Ataíde Garcia. "A Vitrine Tecnológica exige técnica e cuidado desde a correção do solo até o plantio para estar pronta durante a feira e tudo foi de acordo com o planejado".

Marina ressalta que promover o "1º Café com os Pioneiros" foi uma oportunidade de trocar experiências, apresentar novidades tecnológicas e interagir com os desbravadores, produtores e visitantes. "Uma das culturas apresentada aos pioneiros foi o café para mostrar que o sacrifício valeu a pena. Ficamos satisfeitos com o resultado e



FOTO: EMPAER

## Pioneiros homenageados pela equipe técnica da Empaer

vamos manter o nosso trabalho que é assistir o produtor no que precisar, seja qual for a sua necessidade estaremos sempre à disposição".

DINETEC

É um evento que aumenta a diversidade de culturas e fortalece a classe produtora, fomentando o desenvolvimento agrícola e aquece a economia da região. Na sua oitava edição, a feira é

palco das maiores inovações e o que há de mais tecnológico no mercado e promovido pela empresa Meta Consultoria Agrícola, com apoio do Sindicato Rural de Canarana e Prefeitura.

## L.R.VERDE

# Nota Fiscal Eletrônica será atualizada a partir de segunda

## DA REPORTAGEM

A Secretaria de Finanças de Lucas do Rio Verde informa aos prestadores de serviços e demais interessados que o Sistema Fisslex, Famlex, DTEM, que operacionalizam a Nota Fiscal Eletrônica, ficaram disponíveis somente até esta sexta (21), e a partir de segunda (24), o novo sistema da nota fiscal, denominado Fly e-Nota (Betha), passa a substituir o atual.

A alteração visa mais qualidade, celeridade e desburocratização dos serviços, que podem ser acessados através dos links: para emissão de nota: <https://e-gov.betha.com.br/e-nota/login.faces>; para escrituração fiscal: <https://e-gov.betha.com.br/livroelettronico2/02021-027/login.faces>.

Aos usuários do Sistema Fisslex, a secretaria enviará por e-mail o login e a senha para acesso ao novo sistema.



FOTO: MAIRA MATOS

## Novo sistema moderniza e agiliza os trâmites aos prestadores de serviços

Para mais informações e para esclarecimento de dúvidas, estão disponíveis os telefones para contato: (65) 3548-2322/2328/2330/2335/2337, (67) 99668-2178 (João Vitor -

Betha Sistemas) e (65) 99286-7137 (Diomar - Betha Sistemas).

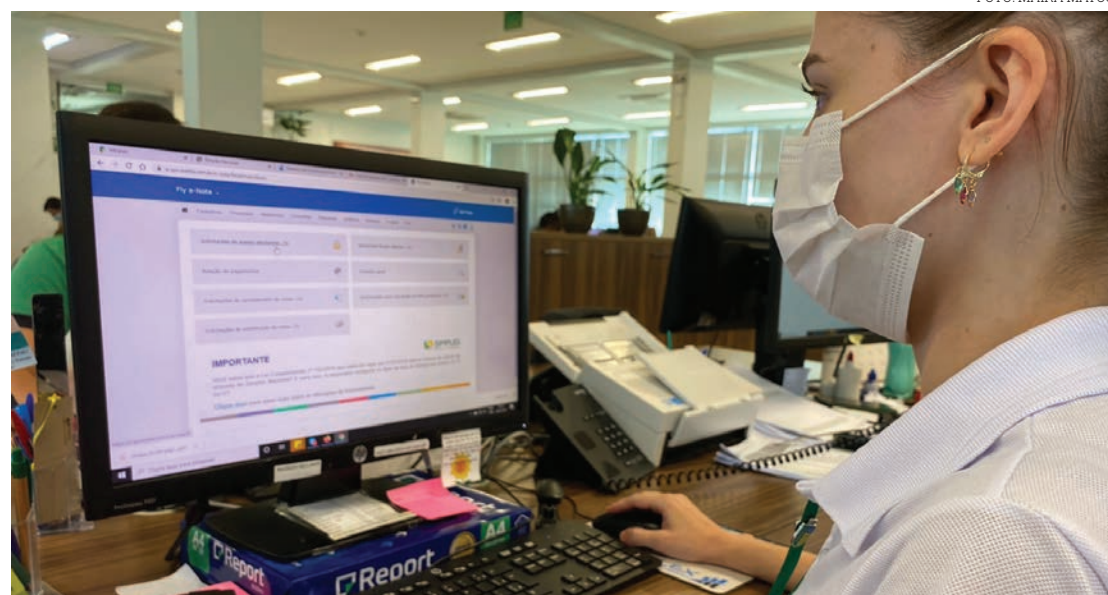
## CONAB

# Programa Modernização do Mercado Hortigranjeiro tem o 1º boletim

## DA REPORTAGEM

A Companhia Nacional de Abastecimento (Conab) registrou oferta recorde de batata nas centrais de Abastecimento (Ceasas), no mês de dezembro. De acordo com o 1º Boletim do Programa Brasileiro de Modernização do Mercado Hortigranjeiro (Prohort), divulgado hoje (20) pela companhia, o cenário proporcionou queda de preços em quase todos os mercados atacadistas analisados.

A exceção foi apenas Rio Branco/AC, onde houve alta mensal de 8,11%. Nas demais, as reduções chegaram a 36,86% em Curitiba (PR), 30% no Rio de Janeiro, 27,3% em São Paulo, 22,92% em Belo Horizonte e 15,23% em Campinas (SP), detalha o boletim. Com isso, a batata foi vendida, em média, a R\$ 0,77 o quilo no Rio de Janeiro e a R\$ 1,48 em Belo Horizonte, estados onde a hortaliça saiu mais barata.

Ainda segundo o levantamento, outros mercados também apresentaram cotações mais baixas. É o caso de Brasília (4,21%), do Recife (4%) e de Fortaleza (3,77%).

O Boletim Prohort faz levantamento de dados estatísticos da Conab, tendo por base nove das principais centrais de abastecimento do país. Entre as hortaliças e frutas analisadas estão alface, batata, cebola, cenoura, tomate, banana, laranja, maçã, mamão e melancia. A cebola segue registrando preços altos em todas as Ceasas avaliadas. Esses aumentos superaram a margem de 30% em pelo menos três mercados atacadistas: Recife (37,44%), Rio de Janeiro (32,29%) e Brasília (30,08%). A alta do produto ficou em 24,69% na Ceasa de Rio Branco; 23,50% na de Curitiba; 20,79% em São Paulo; 20,10% em Campinas; 20% em Fortaleza; e 19,68% em Belo Horizonte.

## BENEFÍCIOS

# Governo define reajustes e contribuições previdenciárias

## DA REPORTAGEM

Portaria do Ministério do Trabalho e Previdência define os índices de reajustes dos benefícios pagos pelo Instituto Nacional do Seguro Social (INSS), bem como valores e respectivas alíquotas de contribuição pagos por beneficiários e segurados do Regime Próprio de Previdência Social (RPS) da União, a partir de janeiro de 2022. O texto foi publicado no Diário Oficial da União.

A portaria nº 12 apresenta, também, reajustes relativos aos demais valores constantes do RPS, como a tabela de contribuição de segurados empregado, empregado doméstico e trabalhador avulso, para pagamento de remuneração.

O reajuste dos benefícios pagos pelo INSS a partir de 1º de janeiro de 2022 será de 10,16%. A tabela detalha os percentuais de aumentos que serão aplicados nos benefícios

com data de início a partir de janeiro de 2021. Esses reajustes serão aplicados também nas pensões especiais pagas às vítimas da síndrome da talidomida; às pessoas atingidas pela hanseníase; e ao auxílio especial mensal para jogadores sem recursos ou com recursos limitados.

Também será de R\$ 1.212 o valor da pensão especial paga aos dependentes das vítimas de hemodíalise da cidade de Caruaru no Estado de Pernambuco; do amparo social ao idoso e à pessoa com deficiência; e da renda mensal vitalícia.

Os valores dos benefícios concedidos ao pescador, ao mestre de rede e ao patrão de pesca "deverão corresponder, respectivamente, a uma, duas e três vezes o valor de R\$ 1.212". Já o benefício devido aos seringueiros e seus dependentes será de R\$ 2.424.

O valor da cota do salário-família por filho ou equi-



FOTO: AGÊNCIA BRASIL

## Portaria foi publicada no Diário Oficial da União

parado de qualquer condição, até 14 anos de idade, ou inválido de qualquer idade, a partir de 1º de janeiro de 2022, é R\$ 56,47 para segurados com remuneração mensal (valor

total do respectivo salário de contribuição, ainda que resultante da soma dos salários de contribuição correspondentes a atividades simultâneas) não superior a R\$ 1.655,98.



FOTO: DIVULGAÇÃO

Ceasas registram queda no preço da batata e alta da cebola

**66 3535-1000**  
PUBLICAÇÕES OFICIAIS

# CLASSIFICADOS

PABLO TELLES DE MOURA ME, inscrito no CNPJ nº 25.449.929/0001-23, torna público que requereu junto a Secretaria Municipal de Agricultura e Meio Ambiente – SAMA/SORRISO, a Licença de Prévia – LP, Licença de Instalação – LI e Licença de Operação – LO, para atividade de Serviços de lanternagem ou funilaria e pintura de veículos automotores - Serviços de instalação, manutenção e reparação de acessórios para veículos automotores - Comércio a varejo de peças e acessórios usados para veículos automotores - Comércio a varejo de peças e acessórios novos para veículos automotores, localizada na Av. Adolmo Bedin nº 725 Bairro: Jardim das Américas, no município de Sorriso – MT.

BIOAGRO LABORATORIO DE PRODUTOS BIOLÓGICOS LTDA, CNPJ: 42.972.892/0001-32, situada na Rua Projetada 22, nº 228, Loteamento Cidade Alta, município de Sinop, Estado de Mato Grosso, torna público que requereu à Secretaria Municipal de Meio Ambiente e Desenvolvimento Sustentável de Sinop/MT a LICENÇA PRÉVIA - LP, LICENÇA DE INSTALAÇÃO – LI E LICENÇA DE OPERAÇÃO - LO, para a atividade de COMÉRCIO ATACADISTA DE DEFENSIVOS AGRÍCOLAS, ADUBOS, FERTILIZANTES E CORRETIVOS DO SOLO COM DEPOSITO NO LOCAL. Não foi determinado EIA/RIMA. Responsável Técnico: Eng. Florestal Edson Fiabani, Fone: (66) 99936-0651 E-mail: edson.fiabani@gmail.com.

TOP LAVADOR LTDA, CNPJ: 18.011.397/0001-82, situada na Rua Paraná, nº 825, Loteamento Alto da Glória, município de Sinop, Estado de Mato Grosso, torna público que requereu à Secretaria Municipal de Meio Ambiente e Desenvolvimento Sustentável de Sinop/MT a LICENÇA PRÉVIA - LP, LICENÇA DE INSTALAÇÃO – LI E LICENÇA DE OPERAÇÃO - LO, para a atividade de SERVIÇOS DE LAVAGEM, LUBRIFICAÇÃO E POLIMENTO DE VEÍCULOS AUTOMOTORES. Não foi determinado EIA/RIMA. Responsável Técnico: Eng. Florestal Edson Fiabani, Fone: (66) 99936-0651 E-mail: edson.fiabani@gmail.com.

CHIQUE DOG CENTRO VETERINARIO LTDA, CNPJ 05.666.145/0001-40, torna público que requereu junto a SAMA/SORRISO/MT, a Renovação da Licença de Operação (LO) para serviços de Atividades veterinárias, localizada na AV. Tancredo Neves, N 2143, Bela Vista, Município de Sorriso/MT, não foi determinado EIA-RIMA. (TOP PROJETOS 3544-0266)

MARLENE DE CARVALHO & CIA LTDA - EPP, CNPJ nº 16.716.908/0002-17, torna público que requereu junto a Secretaria Municipal de Meio Ambiente e Desenvolvimento Sustentável de Sinop/MT, a Renovação das Licenças Ambientais – Modalidade: Licença de Operação (LO), para atividade: Manutenção e reparação de veículos automotores (automóveis, caminhonetes, ônibus, caminhões, tratores etc.), localizada na Avenida Tarumã, nº 350 – Bairro Setor Residencial Sul, município de SINOP-MT.

BRESSAN, LAMONATTO E CIA. LTDA – CNPJ: 03.512.021/0002-65, localizada na Av. Amazonas, 2915-S, Bairro Menino Deus, Sala 02, Setor 13, Quadra 01, município de Lucas do Rio Verde (MT) torna público que requereu junto a Secretaria Municipal de Agricultura e Meio Ambiente de Lucas do Rio Verde – SAMA/LRV a Licença Prévia – LP e Licença de Instalação – LI de Ampliação para atividade de "Serviços de manutenção e reparação mecânica de veículos automotores, aeronaves e outros". Responsável Técnico: ENG. SANITARISTA-AMBIENTAL NILDO BORGES DE FIGUEIREDO SOBRINHO – 65.9.8402-6157 – eng.nildo@gmail.com

PLANTUN COMÉRCIO E REPRESENTAÇÃO EIRELI, CNPJ: 02.108.194/0001-79, torna público que requereu junto a Secretaria de Agricultura e Meio Ambiente de Sorriso - MT - SAMA, a ALTERAÇÃO DA RAZÃO SOCIAL para PLANTUN COMÉRCIO DE SEMENTES LTDA, CNPJ: 39.350.114/0001-05 nas Licenças ambientais, com atividades de: 46.23-1-06 - Comércio atacadista de sementes, flores, plantas e gramas; 52.11-7-99 - Depósitos de mercadorias para terceiros, exceto armazéns gerais e guarda-móveis. Implantado no Município de Sorriso - MT, endereço: Rua Ulisses Guimarães, nº 202, Bairro Industrial Nova Prata. Não foi determinado EIA/RIMA. (Engº Florestal Ane C. Barceli 66-999766751).

**Amazônia Seguros**  
Seguros para Agronegócios

Opções de seguros para sua produção agrícola, equipamentos, propriedade e funcionários.

Solicite mais informações  
Fone: (66) 3531-2152  
Whats: (66) 99205-4072

Todo tipo de seguro a gente faz!

REPÚBLICA FEDERATIVA DO BRASIL  
1º Cartório Extrajudicial de Sinop  
COMARCA DE SINOP - ESTADO DE MATO GROSSO  
Municípios de Sinop e Santa Carmem

**EDITAL DE NOTIFICAÇÃO EXTRAJUDICIAL**

PROCEDIMENTO DE GEORREFERENCIAMENTO NA MATRÍCULA 1.104

O Oficial do Cartório de Registro de Imóveis da Comarca de Sinop/MT, situado na Rua das Noqueiras, 1108 centro, far saber que, Marcos Cesar Spaldore, inscrito no CPF nº 535.472.681-68, residente e domiciliado na Rodovia MT-140, Lote 5-C, Bairro Angélica, no município de Sinop/MT, requereu a averbação de Georreferenciamento do Imóvel inscrito na Matrícula nº 1.104 livro 02, deste Registro Imobiliário, de sua titularidade, denominado Lote nº 05, situado no Bairro Angélica, no Núcleo Colonial Celeste, no Município de Sinop/MT, processo nos termos dos artigos 212 e 213 da Lei dos Registros Públicos (LRP - Lei nº 6.015/73). Devido à falta de anuência expressa na planta e/ou memorial descritivo do titular do imóvel confrontante inscrito na matrícula nº 26.643 do Livro 2, deste Registro Imobiliário, fica a sua titularidade responsável a Sra. REGINA ALENCAR BENDLER, inscrita no CPF nº 487.232.901-53, NOTIFICADA do teor dos trabalhos técnicos que se encontram arquivados neste serviço registral, podendo, nos termos do artigo 213, impugnar fundamentadamente os referidos trabalhos, no prazo legal de 15 (quinze) dias. O pedido de retificação foi instruído com os documentos enumerados no artigo 213 da Lei dos Registros Públicos, os quais se encontram disponíveis neste serviço registral para exame e conhecimento do interessado. Nos termos do artigo 213 da LRP, a falta de impugnação no prazo da notificação resulta na presunção legal de anuência do confrontante ao pedido de retificação de registro. Portanto, as opções que a lei confere ao NOTIFICADO são: 1) impugnar fundamentadamente; 2) anuir expressamente; ou 3) deixar transcorrer o prazo aceitando os trabalhos tacitamente. Esclarece-se, finalmente que, eventuais falhas que venham a ser provadas no futuro não impedem novo procedimento retificador nem vinculam a pessoa que anuiu nos presentes trabalhos, estando resguardados seus direitos reais nos termos da legislação civil, exceto nos casos de usucapião (artigo 214, §5º, da LRP). Decorrido o prazo legal sem impugnações, contado da primeira publicação deste edital, que será afixado no lugar de costume e publicado duas vezes, poderá ser deferida a retificação pretendida. Eu, Registrador Ary Garcia Filho, o fiz digitar, conferir e subscrever.

Sinop-MT, 18 de Janeiro de 2021.

Ofício Extrajudicial de Sinop/MT  
Mariana Cândido da Silva  
Registradora Substituta

BRH 28034

**PROJETO INSTALAÇÃO HOMOLOGAÇÃO**

SUA SOLUÇÃO EM ENERGIA SOLAR

FINANCIE 100% DO SEU SISTEMA  
Solicite Orçamento  
(66) 98432-7514

Kit 5.85 Kwp  
650 kwh/mês  
R\$ 21.900,00

Kit 9.9 Kwp  
1.200 kwh/mês  
R\$ 35.490,00

JORNALISMO DE QUALIDADE IMPRESSO E ON-LINE

www.diariodoestadomt.com.br

**DIÁRIO DO ESTADO**

CUIDAR DE VOCÊ. ESSE É O PLANO.

Unimed Norte de Mato Grosso Cooperativa de Trabalho Médico, inscrita no CNPJ/JMF sob nº 73.967.085/0001-55, com sede a Rua das Noqueiras, nº 583, na cidade de Sinop, Estado de Mato Grosso, vem por meio desta, e após tentativa frustrada de localização, vem NOTIFICAR os beneficiários abaixo relacionados, a comparecerem na sede desta cooperativa no prazo máximo de (05) cinco dias a contar da data desta publicação, para que possam regularizar suas situações junto a esta empresa. Sendo estes os beneficiários:

CONTRATO	CPF/CNPJ	CONTRATO	CPF/CNPJ
2790279575700	13.314.643/0001	279002701845900	161.500.231
279002800932200	721.443.601	279002800768200	031.272.421
279153100	27.897.725/0001	279002800967700	982.097.791
27900270173900	031.232.091	27900270186700	030.565.601
279002701882000	306.724.988	279002800854900	568.267.531
279103600	10.484.692/0001	279002900001700	052.914.259
279002701574600	551.319.051	279002701866400	042.664.541
279657200	20.020.168/0001	279958300059700	042.588.483
279002701896300	061.888.121	279002800811300	676.268.152
279194200	19.544.452/0001	279002800857900	676.268.152
279002701129400	049.423.339	279002701444500	002.513.860
279494300	15.084.478/0001	279002701262900	023.526.711
279002701768200	734.827.221	279247900	09.535.227/0001
279002701829500	061.657.871	27900270182000	029.303.572
279002701654400	375.990.838	279002800872700	932.042.646
279002701761800	117.201.548	279002700747700	992.645.441
279958300021300	008.591.971	279264200	40.444.938/0001

REPÚBLICA FEDERATIVA DO BRASIL  
ESTADO DE MATO GROSSO - MUNICÍPIO E COMARCA DE ITAÚBA  
1º OFÍCIO EXTRAJUDICIAL DA COMARCA DE ITAÚBA-MT  
REGISTRO DE IMÓVEIS  
TÍTULOS E DOCUMENTOS  
Anna Carolina Silveira Verde Selva – Registradora Pública

**EDITAL DE NOTIFICAÇÃO EXTRAJUDICIAL**

A Oficial do Cartório de Registro de Imóveis e de Registro de Títulos e Documentos desta Comarca de Itaipava, Estado de Mato Grosso, localizada à Avenida Tiradentes, nº 245, Centro, Itaipava/MT, FAZ SABER a todos quantos o presente Edital virem ou dele conhecimento tiverem, em especial o Sr. MARIO CESAR NICOLI DA CRUZ, brasileiro, produtor rural, portador da Cédula de Identidade RG nº 2191404 SSP/MT e inscrito no CPF sob nº 043.718.561-36, residente e domiciliado na Rua Tuiuti, nº 801, Centro, Município de Santa Carmem/MT, por estar em local incerto e não sabido, não tendo sido encontrados nos endereços fornecidos para fins de cumprimento das obrigações contratuais, CONFORME Contrato de Arrendamento Rural, de uma área de terras de 846 has (oitocentos e quarenta e seis hectares), denominada Fazenda Chapadão, cujo objeto do arrendamento encontra-se localizado no município de Nova Santa Helena, Comarca de Itaipava/MT, objeto das matrículas nºs 1.518, 1.521 e 1.522, deste SRI, assumido junto a CELSO PADOVANI E CIA LTDA, Pessoa Jurídica de Direito Privado, inscrita no CNPJ sob nº 03.655.322/0001-67, com sede na Avenida Colonizador José Bianchini, nº 10, Centro, CEP: 78.535-000, Marcelândia/MT. Assim, ficam Vossa Senhoria notificado que nos termos do artigo 95, V da Lei 4.504/64 e do § 2º do artigo 22 do Decreto nº 59.586/66, a pretensão de retomada do imóvel arrendado, pelo notificante, a fim de que desocupe o imóvel e suas dependências, findo o contrato, devolvendo-o nas mesmas condições em que o recebeu.

Decorrido o prazo legal sem impugnações, contado da publicação deste edital, que será fixado no mural desta serventia e publicado uma vez, poderá ser deferida a retificação pretendida. Eu, Anna Carolina Silveira Verde Selva, o fiz digitar, conferir e subscrever.

Itaipava - Mato Grosso, 10 de janeiro de 2022.

ANNA CAROLINA SILVEIRA VERDE  
SELVA:00221748  
180

Assinado de forma digital por ANNA CAROLINA SILVEIRA VERDE  
SELVA:00221748180  
Data: 2022.01.21 16:05:51 -0400

Anna Carolina Silveira Verde Selva  
Oficial do Cartório do 1º Ofício de Itaipava/MT

**VENDAS/ALUGUEL**

LOCAÇÃO / ALUGUEL  
KITNET Contendo: Sala e cozinha conjugada, 01 quarto, 01 banheiro social, 01 área de serviço e garagem. Endereço: Rua Sonia Maria, nº 12, Bairro Jardim das Azaleias na cidade de Sinop/MT. Valor: R\$ 500,00 (quinhentos reais) mensais. Contato: (66) 3531-7222 / (66) 99633-6623

KITNET Contendo: Sala e cozinha conjugada, 02 quartos, 01 banheiro social, 01 área de serviço, portão eletrônico e cerca elétrica. Endereço: Avenida Notre Dame, Quadra 13, Lote 11, Bairro Residencial Paris na cidade de Sinop/MT. Disponível apartamento 04. Valor: R\$ 750,00 (setecentos e cinquenta reais) mensais. Contato: (66) 3531-7222 / (66) 99633-6623

KITNET Contendo: Sala e cozinha conjugada, 02 quartos, 01 banheiro social, 01 área de serviço e garagem. Endereço: Rua dos Passaros, nº 323, Bairro Residencial Nossa Senhora Aparecida na cidade de Sinop/MT. Disponível apartamento 08. Valor: R\$ 750,00 (setecentos e cinquenta reais) mensais. Contato: (66) 3531-7222 / (66) 99633-6623

KITNET Contendo: Sala e cozinha, 02 quartos, 01 banheiro social, 01 área de serviço e garagem. Endereço: Rua dos Cedros, nº 1292, Bairro Jardim Botânico na cidade de Sinop/MT. Disponível apartamentos 03 e 06. Valor: R\$ 900,00 (novecentos reais)

**Ronaldo CHURRASQUEIRO**

99911-1302  
Fone: (66) Sinop-MT

**Amazônia Seguros**  
Seguros para Agronegócios

Opções de seguros para sua produção agrícola, equipamentos, propriedade e funcionários.

Solicite mais informações  
Fone: (66) 3531-2152  
Whats: (66) 99205-4072

Todo tipo de seguro a gente faz!

O ESTADO DE MATO GROSSO TEM UM NOVO JORNAL

**DIÁRIO DO ESTADO**  
(66) 3535 - 1000

www.diariodoestadomt.com.br

# Jogadores relatam alta intensidade nos treinos

**FLAMENGO.** Preparador explica que período na Inglaterra o fez dar maior atenção a trabalhos físicos de maior esforço

## DA REPORTAGEM

"Minha perna está igual a cimento" e "quero um pulmão a mais" foram algumas das frases ditas por jogadores nesses 12 dias de Paulo Sousa no Flamengo. Os preparadores Antonio Gómez e Lluís Sala têm arrancado o couro dos rubro-negros, e o elenco vem comprando a ideia da nova comissão.

Um dos responsáveis pela preparação física do clube rubro-negro, o espanhol Gómez, de 45 anos e natural de Murcia, norteia seu trabalho em alta intensidade. Adotou para si tais conceitos no período em que trabalhou na Inglaterra, de 2006 a 2011, quando atuou em Liverpool, Sunderland e Ipswich Town.

"Muito jovem (aos 30 anos, em 2006) fui trabalhar no futebol profissional inglês. Lá convivi com diferentes profissionais que me trouxeram um conhecimento mais profundo e profissional, entendendo o futebol com uma perspectiva inglesa, mais de trabalho físico e alta intensidade. Depois, tive a oportunidade de chegar ao Barcelona, onde pude realmente aplicar todo o conhecimento que tinha sobre treino estruturado,

tanto o treinamento coadjuvante quanto o treinamento otimizador", afirmou.

Quem está no dia a dia do Flamengo destaca que há muito tempo não existia a integração diária dos trabalhos físico, tático e técnico. Desde o primeiro dia de Paulo Sousa, em 10 de janeiro, todos os trabalhos tiveram a mistura dos três conceitos.

Com mestrado e doutorado em ciências do esporte, Gómez afirma ter unificado diferentes conceitos para desenvolver seu trabalho. "Tenho perfil misto porque amo a tarefa de campo e trabalho com os jogadores o desenvolvimento dos treinos e planificação da temporada com os times. Adoro a formação e educação. E tudo ao mesmo tempo. Trabalho como preparador físico no campo e o nível coletivo de um time de um staff. A partir daí comecei a unir todos os pontos que tinha estudado durante minha carreira e toda a evolução profissional que tinha tido nos diferentes times para poder ter uma bagagem teórica e prática para basear nosso trabalho".

As frases citadas por Gómez no topo da matéria têm



FOTO: ALEXANDRE VIDAL

## Jogadores em treino do Flamengo

repetição na comissão. O trabalho é intenso não apenas para atletas, mas para quem está ao lado de Paulo Sousa. Os treinos começam a ser montados nas primeiras horas do dia.

"Hoje acordamos 5h30 para definir os detalhes do treino e poder chegar aqui às 7h", finalizou Gómez, responsável pelos trabalhos compensatórios, que visam igualar titulares e reservas nos

aspectos técnico, cognitivo, físico e tático.

Com o Flamengo acordando cedo desde o último dia 10, treinos diários às 8h e três dias de trabalho integral (10, 17 e 19 de janeiro), o elenco

que representará o clube em 2022 tem tudo para voar fisicamente.

Se Paulo Sousa acertar a parte técnica, a chance de o futebol romântico voltar à Gávea é grande.

## COPA DO BRASIL

# Sem patrocínio, Humaitá abre votação para personalizar

## DA REPORTAGEM

O Humaitá tem calendário cheio em 2022 com vagas na Copa do Brasil, Brasileiro da Série D, Copa Verde e Campeonato Acreano, mas enfrenta dificuldades para encontrar patrocinadores. Sem apoio, o Tourão de Porto Acre abriu votação nas redes sociais para escolher uma frase que será estampada na camisa.

"Sem patrocinador", "Patrocinado pelo Senhor Jesus" e "Só promessas e nada mais" foram as opções sugeridas na conta oficial do Humaitá no Instagram, na última quarta-feira (19). "Como estamos sem patrocínio, resolvemos colocar uma dessas frases na nossa camisa e quem vai escolher é você", diz o texto que pede que os internautas comentem qual a opção preferida.

O presidente do Hu-



FOTO: DIVULGAÇÃO

## Tourão de Porto Acre sugere três opções de frases que podem ser estampadas

maitá, Igor Cotta, disse que o Tourão de Porto Acre não recebe nenhuma ajuda de empresários ou do poder público, ainda que a temporada seja a de maior visibili-

dade do clube desde a profissionalização em 2015.

O Humaitá encara o Brasileiro-DF na primeira fase da Copa do Brasil — sem data definida —, e a camisa

será usada neste confronto, segundo o dirigente. O Tourão de Porto Acre estreia na temporada no Campeonato Acreano no dia 13 de fevereiro contra o Independência.

## SÃO PAULO

# Facundo não corresponde e deve ser emprestado

## DA REPORTAGEM

A passagem de Facundo Milán pelo São Paulo deve chegar ao fim nos próximos dias. Contratado em maio de 2021, com vínculo até o fim deste ano, o centroavante era uma aposta para o time sub-20, com grandes expectativas de subir para os profissionais. Mas a realidade foi diferente.

Facundo não conseguiu destaque no período em que esteve com o técnico Alex e está longe de ganhar uma chance na equipe comandada por Rogério Ceni. Na atual edição da Copinha, ele foi titular apenas na estreia — atuou por 45 minutos e não entrou mais em campo na sequência do torneio.

O uruguaio completa 21 anos no próximo dia 3 de fevereiro. Por conta disso, não poderá continuar nas categorias de base do São Paulo, já que limite para a categoria no clube é o sub-20.

Desta maneira, Facundo Milán tem três possibilidades: ser promovido aos profissionais, ser emprestado ou ficar treinando separado dos demais com-

panheiros. Por não ter conseguido ser titular nem nas categorias de base, subir para o time de cima é algo praticamente fora de cogitação no clube. Neste momento, o que ganha mais força é um empréstimo. Algumas equipes do interior paulista já demonstraram interesse no atleta.

O desempenho ruim de Facundo Milán gera certo desapontamento no São Paulo. Isso porque ele foi o primeiro jogador de fora do Brasil contratado pela atual diretoria para integrar a equipe sub-20.

No texto de anúncio do uruguaio no site do clube, o São Paulo disse que "após estudar o desempenho do atacante, o departamento de captação são-paulino aprovou a contratação de Facundo. O nome foi encaminhado para o treinador da equipe Sub-20, Alex, que também deu o aval para a contratação do atleta". A ideia era que Facundo conseguisse uma adaptação ao futebol brasileiro para prontamente figurar entre os profissionais, para acirrar uma disputa com Pablo, Eder e Calleri.

## L.R.VERDE

# Arquibancadas metálicas do Passo das Emas: removidas para reforma

## DA REPORTAGEM

As arquibancadas metálicas do Estádio Municipal Passo das Emas foram removidas do local pela Secretaria de Esporte e Lazer para serem reformadas. Segundo a Secretaria, as estruturas serão reaproveitadas em outros espaços públicos de Lucas do Rio Verde.

A retirada está sendo realizada devido aos elevados custos de manutenção dessas instalações, além de estarem fora dos padrões de segurança para o estádio, sendo antigas e não se encaixando nos novos padrões.

Após a reforma, elas serão instaladas em campos e espaços públicos no município, que ainda serão definidos e preparados pela Secretaria



FOTO: EDVALDO RIOS

## Estruturas serão aproveitadas em outros espaços públicos do município

para receber as estruturas.

A Secretaria realizará também outras reformas no

Passo das Emas, como troca dos refletores, pinturas, reforma dos vestiários e parte elé-

trica, além de cuidados com o gramado e outras adequações estruturais.



FOTO: DIVULGAÇÃO

## Jogador completa 21 anos em fevereiro e não poderá continuar na base do Tricolor

# Fastech traz para Sinop graduação em 'Cinema e Mídias Digitais'

**COMUNICAÇÃO.** Curso de Comunicação Social busca suprir demanda de criação de conteúdos através das plataformas digitais

FOTO: THAYS RIBEIRO

## DA REPORTAGEM

Com o objetivo de formar profissionais engajados com as novas tecnologias que surgem no mercado, a Faculdade Fastech (Faculdade de Tecnologia de Sinop) oferta a partir deste ano seis novos cursos de graduação, que se juntam aos cinco já existentes.

Um deles é o novíssimo curso de Comunicação Social com ênfase em Cinema e Mídias Digitais. A abertura da primeira turma está sendo dirigida pelo coordenador José Roberto Gonçalves, jornalista com 10 anos de docência no Ensino Superior e 14 anos atuando na área de comunicação.

"Quando recebi o convite para fazer parte do time da Fastech, fiquei extremamente feliz com o reconhecimento e empolgado por essa oportunidade. Afinal, trata-se de algo novo em termos de graduação, que aproveitam o uso cada vez mais comercial e mercadológico das redes sociais", aponta.

Gonçalves explica as semelhanças e diferenças que há nos termos Cinema e Mídias digitais, e de que forma o curso integra essas duas áreas. "O profissional formado em Cinema é geralmente conhecido como cineasta, mas também pode receber o nome de realizador audiovisual, que acaba sendo o nosso principal foco. O aluno que se forma em Cinema tem uma ampla área de exploração, uma vez que a profissão o permite atuar em diferentes frentes".

Segundo ele, o cineasta pode trabalhar em produções diversas, como filmes de animação, desenhos e filmes publicitários, contribuindo para a roteirização, criação dos personagens, direção, etc.

Nesse ínterim, as áreas comunicacionais integram todo o processo de divulgação de marcas e empresas, se tornando essenciais no mundo atual, especialmente considerando a importância do

bom uso das mídias digitais.

"Costumamos dizer que hoje, as empresas e/ou pessoas que não estão nas redes sociais, não estão sendo vistas. E até agora o que se viu em termos de ensino se baseava muito nas experiências que os profissionais tiveram, os percalços que passaram. Mas a graduação vem para entender os passos que foram dados até aqui e projetar, de acordo com a realidade de mercado, as expectativas do futuro da comunicação", afirma o coordenador.

## O QUE O ALUNO IRÁ APRENDER?

Na graduação em Cinema e Mídias Digitais, o aluno aprende a desenvolver peças e projetos audiovisuais à medida em que estuda as principais teorias e conceitos cinematográficos. "Aqui, nós vamos trabalhar para deixar a criatividade fluir, trazendo inovações e passando a interpretar a realidade pelo olhar audiovisual".

As novas plataformas de lançamento e tendências também serão discutidas ao longo do curso, buscando entender as novas dinâmicas de mercado.

## MERCADO

Aquela máxima de que "quem não é visto, não é lembrado" se aplica à divulgação das empresas especialmente nas redes sociais. Por isso, o mercado está amplamente aberto para absorver o profissional de mídias desde o primeiro período, oferecendo oportunidade para gestão de comunicação.

"Toda empresa hoje tem que estar nas redes sociais, especialmente Instagram.

É lá que muita gente está conectada e acompanhando o que falam sobre as marcas. Entretanto, apenas estar presente com a conta aberta não resolve o problema. É preciso ter quem abasteça-a, gerando conteúdo, engajamento, dando visibilidade. E é justamente para isso que os nossos acadêmicos estarão preparados: aten-



O coordenador é o jornalista e professor José Roberto Gonçalves

FOTO: DIVULGAÇÃO

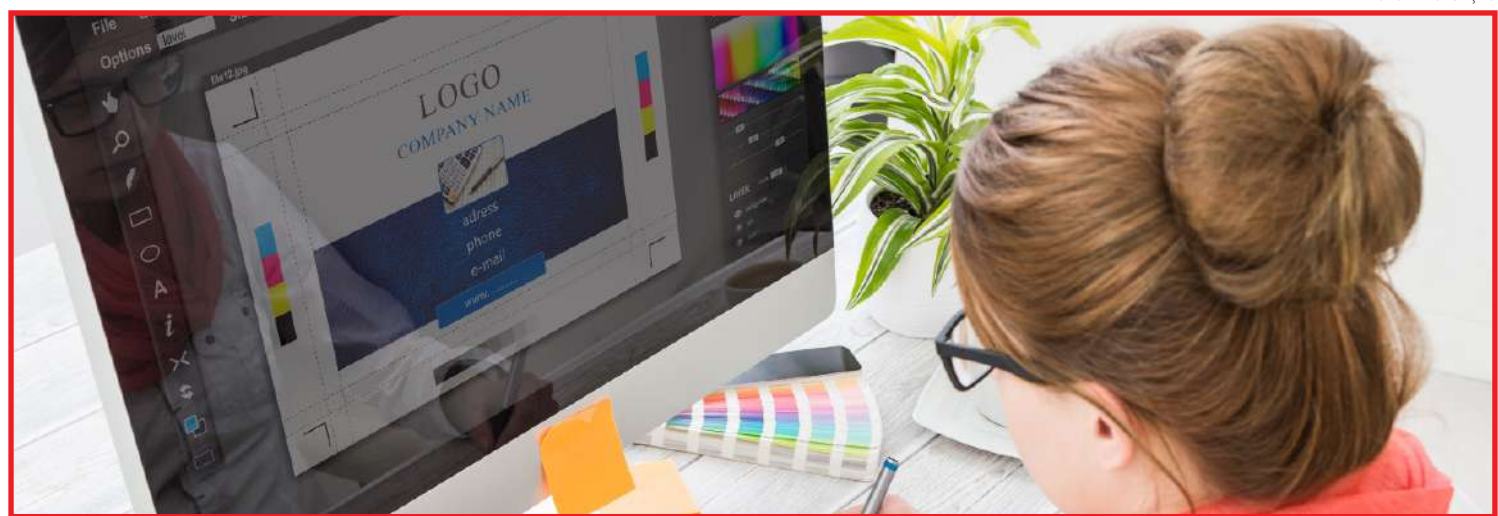

Graduação formará profissionais aptos para atuar em cinema e nas mídias digitais

FOTO: DIVULGAÇÃO



Faculdade Fastech traz Cinema e Mídias Digitais para o seu portfólio de cursos

der os anseios que o mercado de trabalho necessita", conclui Gonçalves.

São 7 semestres (3,5 anos), nos quais o acadêmico e futuro Bacharel aprenderá a fundo sobre Criação e Redação, Fotografia e Ilu-

minação, Marketing, Empreendedorismo, Planejamento em Comunicação, Estratégias Empresariais, Rádio e Podcast, Copywriting, Storytelling, Produção Publicitária, Documentário, entre outras.

## OS CURSOS

## DA FASTECH

Além de Cinema e Mídias Digitais, a Faculdade Fastech terá abertura de turmas em 2022 nos cursos de Agronomia, Comércio Exterior, Engenharia da Computação, Nutrição e Psicologia.

Os primeiros cursos, cujas turmas iniciaram juntamente com as atividades da instituição em 2020, são de Ciências Aeronáuticas, Engenharia de Alimentos, Engenharia de Produção, Estética e Gestão do Agronegócio.

## SORRISO

# Prefeitura abre licitação para construção de casas mortuárias

FOTO: DIVULGAÇÃO

## DA REPORTAGEM

A tomada de preço para definir a empreiteira para construção de mais duas capelas mortuárias em Sorriso está marcada para as 8h30 do dia 8 de fevereiro, no Departamento de Licitação da Prefeitura. Será uma capela na região Leste e outra no Distrito de Primavera.

As obras terão 87,90 m<sup>2</sup> de área construída cada uma, com um valor total estimado de R\$ 725.432,22, sendo que, a expectativa é que este valor seja reduzido no processo licitação. O prazo previsto para entrega da obra está estimado em 180 dias.

"Esta é uma reivindicação antiga da população e tão logo saia a licitação, já vamos iniciar as obras. No momento de dor pela perda de um familiar ou amigo as pessoas que residem na região Leste ou no Distrito de Primavera contarão com um espaço adequado que trará conforto e maior tranquilidade", disse a secretária de Assistência Social, Jucélia Ferro.

Os projetos foram elaborados pelos profissionais da secretaria municipal da Cidade (Semcid). "O processo foi encaminhado para licitação e publicado o edital de convocação na terça-feira (18). As empresas interessadas já podem se credenciar e participar do certame", explicou o secretário da Cidade, Ednilson Oliveira.

Assim como esta tomada de preço, outros processos licitatórios estão no cronograma



Serão construídas duas casas mortuárias

e podem ser conferidos pelo Portal Transparência, localizado no site da Prefeitura de Sorriso ([www.sorriso.mt.gov.br](http://www.sorriso.mt.gov.br)).

Os processos licitatórios que são presenciais ocorrem no Departamento de Licitação, que funciona no Paço Muni-

cipal.

Já na modalidade "pregão eletrônico", o processo é conduzido remotamente.

## L.R.VERDE

# Obras faz troca de madeiramento em manutenção de ponte no interior

## DA REPORTAGEM

A Secretaria de Infraestrutura e Obras de Lucas do Rio Verde iniciou o trabalho de manutenção em pontes de madeira localizadas no interior do município. A ação é uma continuidade dos serviços realizados pela Prefeitura nas áreas com estradas rurais.

Segundo a Secretaria, o serviço de troca do madeiramento das pontes promove mais segurança no tráfego de veículos deste local, principalmente os mais pesados, como caminhões, usados para escoar a produção agrí-

cola da cidade.

Com os produtores prestes a iniciar a colheita da soja, a primeira ponte a receber um novo madeiramento fica na Estrada do Galo, sobre o Rio Água Branca. A estrutura atende grandes fazendas e propriedades rurais produtivas localizadas no entorno. A manutenção da ponte na Estrada do Galo sairá ao custo de R\$ 35 mil, que inclui o novo madeiramento e mão de obra.

Os próximos trabalhos devem ser realizados na ponte sobre o Rio Divisão, nas proximidades da comunidade de Groslândia, e Rio Cedro.

FOTO: RAYAN NICACIO



Ponte na Estrada do Galo é muito usada para escoar produção agrícola de fazendas no entorno

Você sonha,  
nós creditamos  
para realizar.

a\_creditar

Vem junto a\_creditar.

